SKAKbladet

MEDLEMSBLAD FOR DANSK SKAK UNION 2021-4

DOBBELTMESTER

Indhold

4 **Rustklassen**
Allan Stig Rasmussen

17 **Lyn-DM**
Allan Stig Rasmussen

20 **Køge med i guldkampen**
Finn Stuhr

28 **Carlsen i topform**
Peter Heine Nielsen

32 **Vind med Jonas**
Jonas Bjerre

36 **Skak i regnbuens farver**
Jan Løfberg

37 **Nyt fra DSU**
Poul Jacobsen

38 **Skak mod Draculas efterkommere!**
Claus Qvist Jessen

40 **Find planen**
Silas Esben Lund

42 **Tepe Sigeman-turneringen**
Nils Grandelius

45 **Skak på Godset**
Jan Løfberg

46 **GoAudit Open**
Carsten Høi

49 **Løsninger Find planen!**
Silas Esben Lund

51 **Skak i fæstningsbyen**
Jan Løfberg

52 **GM-turnering i Skanderborg**
Jan Løfberg

54 **Grand Swiss**
Jan Løfberg

56 **Spænding til det sidste i Odense**
Kristoffer Dyrgaard

59 **Dobbeltmøde i Fredericia**
Jan Løfberg

61 **Vores sidste parti sammen ...**
Ellen Fredericia Nilssen

64 **Vi mødes igen**
Ellen Fredericia Nilssen

66 **Queen's Gambit**
Kurt Hollesen

68 **Matmaskinen**
Marie Frank-Nielsen

75 **Næste nummer**

76 **EM for hold**

Forside: Allan Stig Rasmussen vandt både DM og lyn-DM.
Foto: *Ellen Fredericia Nilssen.*

4-16

Årets danske mesterskab i Svendborg trak som sædvanlig deltagere fra nord, syd, øst og vest. Den blot 7-årige Robert Skytte var blandt deltagerne i en af undergrupperne. Robert koncentrerede sig om spillet, mens hans far Rasmus Skytte kommenterede begivenhederne sammen med Mads Boe. *Foto: Jesper Simonsen.*

38-39

Claus Qvist Jessen var i Rumænien i løbet af sommeren. Naturligvis skulle han se grev Draculas slot i Transsylvanien, og i parkerne fik han også spillet mod Draculas efterkommere. Læs hans drabelige reportage på midteropslaget. *Foto: Claus Qvist Jessen.*

Turneringsboom

Det nærmest syder og bobler i det danske skakmiljø ovenpå nedlukningen. Det er tydeligt, at mange har glædet sig til at kunne komme ud at spille i virkeligheden og selvsagt også få gang i det sociale igen. Og pludselig var det muligt. Kulminationen kom i skolernes efterårsferie, hvor der var et sandt boom af tilbud til de spillelystne: Det lykkedes at få arrangeret det udsatte DM i Svendborg, samtidig holdt ØBRO stor jubilæumsturnering i København ligesom den populære weekendturnering odensemesterskabet løb af stablen. Med andre ord et rent slaraffenland for alle danske skakspillere. Det var nærmest bare at vælge. Lad os håbe, at denne lyst til at arrangere og spille fortsætter i det nye år.

De mange turneringer dominerer også dette nummer af Skakbladet. Allan Stig Rasmussen blev årets ubestridte DM-konge. Ikke alene vandt han titlen i hovedturneringen, men han kom også øverst på skamlen i lyn. Det var femte gang i træk, han vandt DM i lyn. En vild rekord. Han fortæller om både det rigtige DM, og hvorfor han bliver ved med at spille lyn i en meget åbenhjertig artikel.

En markant dansk præstation stod Jonas Bjerre for, da han i det individuelle EM kvalificerede sig til World Cup. I den nye udgave af Vind med Jonas kan man se, hvordan det hårfint lykkedes.

Og ellers er det bare at nyde den store buffet.

God fornøjelse

JAN LØFBERG OG LARS SCHANDORFF

DM 2021 – Rustklassen

For andet år i træk blev danmarksmesterskabet afviklet i efterårsferien på grund af corona-epidemien. Gennemsnitsalderen i landsholdsklassen satte rekord, men det gik på ingen måde ud over kamplysten. Spilleglæden var stor, selv om mange spillere var rustne efter den lange pause. Allan Stig Rasmussen satte tempoet fra start med fem gevinster.

Af Allan Stig Rasmussen

Der er mange måder at sætte rekorder på. Årets landsholdsklasse fik påklistret et par stykker i form af højeste aldersgennemsnit og laveste skaklige niveau. Fedt nok, det er trods alt lidt sjovt at samle på rekorder! Derudover kan vi muligvis påberåbe os at være den mest rustne landsholdsklasse til dato!?

Mulighederne for at spille "over-the-board-skak" det forgange år har naturligvis været yderst sparsomme. Særligt for os med et almindeligt job, så der ikke har været tiden til at gå i karantæne i fem dage ekstra ved hjemkomst osv.

Alligevel var jeg vist den eneste, der havde fået et helt års ufrivillig sabbat. Derfor var der større bekymringer end lodtrækningen, som normalt virker ret betydningsfuld. Den var ellers også dårlig, med fem sorte af ni og mod de "forkerte" folk; forresten næsten identisk med Jesper Thybo, som vist delte min opfattelse. Således var mine forventninger derefter, med et håb om blot at komme i top-3. Samt en latent frygt for, at det kunne ende lige lovlig grimt. Sune Berg kunne være langt mere tilfreds, og han virkede til at have fået vendt skuden efter sidste års skuffelse. Sammen udgjorde vi tre velsagtens de klare favoritter til titlen, med Boris Chatalbashev som outsider (og ærlig talt, en ikke hensigtsmæssig vinder). Men alle havde nok Jesper klart øverst på den liste, da han både kom med gode resultater i rygsækken, var klart højestratet, og modsat os andre har været fuldtidsprof og enormt aktiv de seneste par år.

Turneringsleder Steen Juul Mortensen og spillerne kender til omgivelserne på Hotel Svendborg. *Foto: Thomas Vestergård.*

Hjem til Svendborg

Vi var som bekendt tilbage på Hotel Svendborg, der vel nærmest er blevet Danmarks svar på Saint Louis. Selvom jeg foretrækker variation, er det altid en fornøjelse at spille DM dér, for det er et glimrende hotel (hvis man ser bort fra internetdækningen), i en rigtig dejlig by, med virkelig naturskønne omgivelser, og så har de nogle meget rutinerede arrangører, der har styr på både stort og småt! Jørgen Kiel havde ellers overladt roret til Michael V. Nielsen, men alligevel virkede det til, at begge herrer dagligt var i aktion, sammen med flere andre velkendte ansigter. Kasper Jerwiarz havde helt styr på livepartierne, Ulla Hansen styrede stævnekontoret med sikker hånd, Steen Juul Mortensen sikrede at reglerne blev overholdt med et smil, og Poul Jacobsen gjorde det, han er god til, nemlig at være arbejdsom arrangør. En stor tak til dem alle for den gevaldige og vellykkede frivillige indsats!

Der var i år desuden gjort en indsats for en teknisk opgradering af kommenteringen, med blandt andet kameradækning på alle fem kampe. Ellen Fredericia Nielsen var hentet ind som teknisk ekspert, der lavede et flot setup til de to kommentatorer, Rasmus Skytte og Mads Boe; en lidt

farlig cocktail, mest for hende selv, da hun også spillede med i kandidatklassen. Men tilsyneladende gik begge dele godt! Setuppet hjalp forresten nok med til, at kommentatorerne havde usædvanlig godt styr på, hvad der var foregået i partierne, og hvordan stillingerne skulle evalueres. Det er ellers ikke nemt med fem kamppartier samtidig, men kombinationen af habil skakstyrke, publikumsforslag samt enginevarianter i chatten, gjorde tilsyneladende en væsentlig forskel. To små anbefalinger herfra dog: Flyt/fjern lyscirklen, når der også er live-publikum, og lad os spillere styre musen ved partigennemgang.

Nikolaj Borge havde set en fantastisk mulighed, men spillede den alligevel ikke mod Alan Stig Rasmussen. *Foto: Thomas Vestergård.*

Og nu til ...
The Sound of Silence

"Urene må startes". Halleluja! Så kom vi i gang. Desværre i en ret tom sal, da Kort Påske 1 var i lige lovlig hård konkurrence med både et yderst populært Odense Mesterskab og en stor jubilæumsturnering i Øbro. Det er ellers dejligst at spille, når det er en stor skakfest med masser af spændende skak og interessante mennesker. Til gengæld fik det mig til at gennemspille partier af basisspillere om aftenen, for at se hvordan partierne var endt. Det sker ikke ofte, men var egentlig interessant. Proceduren stoppede dog brat efter nogle dage, da energiniveauet ikke længere var i plus.

Først færdig var vist undertegnede selv, der ellers fejlede i at huske åbningen med sort mod en halvsløj Nikolaj Borge. Tidsforbruget var elendigt fra begge parter, men en blunder fra Nikolaj, i en svær stilling, fik partiet til at slutte brat. Han havde ellers en fantastisk ressource (20. La3!!), som han endda til dels havde set, og jeg end ikke havde skænket en tanke – så jeg takker for "samarbejdsviljen". Glæden over at forberede og spille skak igen var allerede stor, og en sejr gør altid, at maden lige smager en tak bedre, og fuglene synger lidt pænere. Samtidig var tegnene på rust dog gevaldige.

Generelt synes jeg, man bør træde varsomt, når man kommenterer på andres partier – og passe på med overfladiske betragtninger. Men at gøre sådant er nu en gang en del af mit lod i denne artikel, så lad mig forsøge, og på forhånd undskylde til alle implicerede: Sune vandt relativt let over Mikkel Antonsen, Martin Haubro vekslede et fordelagtigt slutspil mod Poul Rewitz til en pind, og Jens Ove forvandlede en kritisk åbning og tidsforbrug (med hvid) til en sejr mod Boris. Derudover overpressede Jesper i et remisslutspil, efter et omskifteligt parti, så Lars Schandorff fik en flyvende start på sit DM-comeback. En vild kamprunde med lutter sejre og et par gedigne overraskelser!

Runde to var lidt mere fredelig, med hele to (kamp-)remiser. Ellers var der ikke de store overraskelser, udover at Schandorff vandt chokerende sikkert med sort mod Chatalbashev. Et parti han selv sætter ord og varianter på. Var han pludselig tilbage i topform efter 5½ års DM-pause?

Lars Schandorff kommenterer

Boris Chatalbashev (2536)
Lars Schandorff (2458)
Katalansk / E20

1. d4 Sf6 2. c4 e6 3. Sc3 Lb4 4. Sf3 d5 5. g3 0-0

Fra Nimzoindisk over Ragozinvarianten i Dronninggambit til Katalansk i løbet af tre træk!

6. Lg2 dxc4! 7. 0-0 Sc6 8. a3!?

Boris har tidligere spillet 8. Da4, der må betegnes som hovedvarianten. 8. Da4 Sd5 9. Dc2 Le7 10. Td1 med kompensation.

8... Le7!

Efter 8... Lxc3 9.bxc3 kan hvids sortfeltede løber blive stærk, fx a4 og La3.

9. e4

Hvid har centrum, men sort holder merbonden og står solidt.

9... a6 10. Le3 b5 11. De2 Lb7 12. Tad1 Sa5

13. d5

Det principielle break.

13... exd5 14. Sh4

14. exd5 Lc8! 15. Sd4 Lg4 var også fint for sort i et k-parti.

14... Ld6!

Blokerer d-linjen.

15. Sf5 Te8 16. exd5?!

Naturligt at tage bonden igen (den ene af dem kun!), men sort får stabiliseret.

Under partiet forventede jeg 16. Lg5!? hvor man ganske vist kan tage en tredje bonde på e4, men det hele er lidt rodet.

16... Lc8!

Samme omgruppering som i det nævnte k-parti.

17. Sd4 Lg4 18. f3 Ld7

Facit: sort fører med en bonde og står klart bedst.

19. Df2 h6

Computeren foreslår 19... Txe3! 20. Dxe3 Lc5 21. Kh1 Sb3 22. Sce2 Df8 med fantastisk spil for kvaliteten.

20. Tfe1

20... Te7!

Et dybt træk. Sort forbereder Df8 fulgt af Tae8. På den måde kommer begge tårne i spil. Den sidste officer, der er lidt offside er Sa5, men den kan altid komme hjem og i spil via b7 og c5 og måske ende på d3.

Sort står strategisk til gevinst. Hvid prøver en lidt desperat offensiv på kongefløjen i håb om at komplicere lidt.

21. g4 Df8 22. g5

Svækker strukturen yderligere. Bedre 22. h4.

22... hxg5 23. Lxg5 Txe1+ 24. Txe1 Sh7 25. Le3 Sb7 26. Se4 Sc5 27. Dh4 Sd3

Mission fuldført!

28. Tb1 Te8 29. Lh3 De7!?

Fremtvinger dronningafbytning, hvilket virkede smart i den begyndende tidnød. Objektivt er 29... f5 dog stærkere.

30. Dxe7 Txe7 31. Lxd7 Txd7 32. b3 cxb3 33. Txb3 Sc5 34. Tc3 Sxe4 35. fxe4 Sf6

Sorts træk spiller nærmest sig selv.

36. Tc6 Sxe4 37. Txa6 Lc5 38. Ta5 Lxd4 39. Lxd4 Txd5 40. Le3 Td3 41. Lf4 c5 42. Txb5 Txa3 43. Kg2

43... g5!

Ofte i slutspil tager man kongen med og forbedrer stillingen stille og roligt, inden man lancerer den afgørende offensiv. Her savner hvids lø-

11-årige Emil Zander fra Kjellerup Skakklub vandt "Basisgruppe G7". Her analyserer han sit remisparti mod Kurt Hollesen fra den lokale klub Tårnet Svendborg. Emil er på hastig fremmarch og har allerede vundet medalje ved EU-mesterskabet.

Foto: Jan Løfberg.

Boris Chatalbashev (tv.) drev ind i et vanskeligt slutspil mod Lars Schandorff.
Foto: Thomas Vestergård.

ber et godt støttepunkt, mens sorts springer er fantastisk. Med to bønder mere besluttede jeg, at de måtte kunne klare paragrafferne alene uden hjælp fra majestæten, så offensivt direkte spil!

44. Lc1 Tc3 45. Lb2 Td3 46. Kf1 f5! 47. Tb7 f4 48. Te7 Tf3+ 49. Kg1 Te3 50. Lc1 Te2 51. Kf1 Sg3+ 0-1.

Det kan desuden nævnes, at Borge kæmpede sig til en halv med sort mod Sune, efter at have været under klart pres.

Topopgør og underholdning

Således var banen kridtet op til et topopgør allerede i runde 3, hvor Schandorff førte de hvide brikker mod undertegnede. Han overraskede mig med en af de ganske få varianter, jeg ikke havde nået at tjekke op på i Leningrad. En af straffene ved en lang pause var, at der skulle arbejdes utroligt meget på at få opdateret åbningsfilerne, særligt fordi Stockfish er blevet ekstremt meget bedre de seneste år, særligt efter deres samarbejde med programmørerne af Lc0 (oprindeligt et replikationsforsøg af Alpha Zero). En anden straf var, at jeg på ingen måde kunne huskede de helt konkrete varianter i min fil derom, så en rask beslutning blev at gamble med en enormt tvivlsom variant, nemlig klassisk hollandsk, som ellers var lagt på hylden for mange år siden. Det virkede som en bedre praktisk beslutning end at sidde og spille mod computeren. Det lykkedes derefter at komme ud af en elendig stilling, med et kvalitetsoffer og en vildt kompliceret stilling til følge:

14… Txf3 – det tigger om at blive spillet og er utvivlsomt det bedste træk. Endda forstærket af at vi allerede begge var kraftigt på vej i tidnød.

Stockfish griner af mange træk derefter, men sådan er det ofte med så store ubalancer og så mange brikker på brættet; alle mennesker kommer fuldstændig til kort. Af samme grund er det typisk en fantastisk god måde at spille på gevinst på, man skal bare ikke være bange for at tabe (eller se dum ud)! Lars fik en stor chance et par træk senere, men i ste-

Landsholdsholdsklassens nestor Jens Ove Fries Nielsen snakker med syvårige Robert Skytte, turneringens yngste deltager. Et synligt bevis på, at når skakspillere mødes, kan der udveksles erfaringer på kryds og tværs af alder og spillestyrke.
Foto: Jan Løfberg.

det for en aktion på dronningfløjen, blev vi heldigvis enige om at nøjes med at kigge på kongefløjen i stedet. Kig-væk-finten skal ikke undervurderes i skak.

Derefter gik det hurtigt sorts vej, og det lykkedes at slutte af på fin vis.

Jens Ove og Sune spillede et endnu vildere parti. Førstnævnte har en hel zoologisk have af åbninger, og de giver ofte anledning til underlige, skæve og meget underholdende partier. Hvilket dyr Sune blev angrebet af, tør jeg end ikke gætte på. Men partiet svingede frem og tilbage, og i kommentatorrummet gav det anledning til mange sjove varianter. Pludselig forærede Sune dog en officer væk, og bedst som Jens Ove var ved at konvertere det vundne slutspil, tog han ubegribeligt nok en trækgentagelse. Godt der ikke var mulighed for live-betting …

Borge – Antonsen var endnu en vildbasse med dobbelt bondeoffer fra sort i åbningen fulgt op af sjov skak, et kvalitetsoffer af hvid, og store chancer til begge parter undervejs, inden Nikolaj gik galt i byen i tidnøden. Chatalbashev var godt i gang med at udspille Rewitz, da han diskede op med en træk-40-fejl:

40... Lc8?? 41. Tb1 Sxc4 42. Tb8

Sorts plan må unægtelig have været 42… Sd6, men her gik det nok op for ham, at 43. Sb7! Sxb7 44. Txc8+ Kf7 45. Tc7+ ville give hvid afgørende fordel. Så der måtte tænkes nyt, og 17 træk senere var alt væsentligt byttet af; dermed kom begge også på tavlen.

Endelig slog Thybo rimelig sikkert Haubro med sort, da sidstnævnte undervurderede Jespers aktivitet i slutspillet.

Favoritsejre og selvdestruktion

4. runde gav tre nogenlunde sikre favoritsejre til stormestre, Borge straffede et Jens Ove-dyr, og Schandorff holdt en halv mod Sune.

Mere interessant er der at sige om 5. runde. Jens Ove – Antonsen lignede en remis efter tidnøden, men så tænkte Antonsen ni minutter, lavede en kæmpe blunder og gav op ét minut efter. Chatalbashev tænkte 11 minutter i træk 10 mod Thybo, spillede et tabstræk (mit eneste bud er, at han missede 13. Sxc6) og måtte til slut endda lide den tort at blive udsat for følgende diagramvenlige afslutning (Boris har lige spillet Lc3):

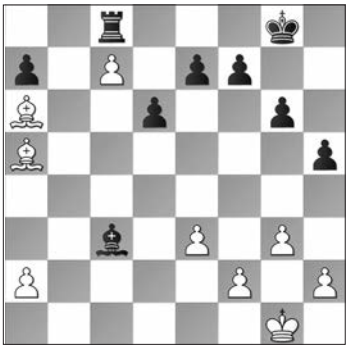

26. Lb6!

Med pointen … axb6 27. Lxc8 og c-bonden kan ikke stoppes. Sorts valg stod derefter mellem Txc7 eller resignation. Valget faldt på mulighed 1 og nogle træk senere mulighed 2.

Schandorff – Borge var vel endelig noget, der lignede et kedeligt landsholdsklasseparti med remis straks efter træk 30. Sune vandt ret let over Rewitz med sort i en kongeinder, mens jeg udnyttede Haubros to nederlag i træk ved at få ham til selv at tænke allerede efter træk 3 grundet et overraskende berlinerforsvar. Hans selvdestruktive tidsforbrug kostede reelt ret hurtigt partiet. Det skal dog også siges, at Martin havde været sløj i dagene inden, en nat endda slemt, og jeg selv var også tiltagende ramt. Selvom adrenalinen kører under partiet, koster noget sådant på forberedelser, energiniveau og selvtillid. Til gengæld betød resultatet en klar ny personlig DM-rekord med 5/5 og endda uden at have nået til træk 30!

Således havde vi følgende "midtvejsstilling" (lånt fra skak.dk):

1. **GM Allan Stig Rasmussen** 5
2. **GM Jesper Søndergård Thybo** 4
3. **GM Sune Berg Hansen** 3½
4. **GM Lars Schandorff** 3
5. **IM Jens Ove Fries Nielsen** 2½
6. **IM Nikolaj Borge** 2

7.-9. **IM Martin Haubro** 1½
7.-9. **IM Mikkel Antonsen** 1½
7.-9. **GM Boris Chatalbashev** 1½

10. **FM Poul Rewitz** ½

Højt at flyve

Andet topopgør: Allan – Thybo. Jesper var kommet godt tilbage og er utroligt god i åbningen, hvilket han gentagne gange fik vist til DM. Derudover elsker han initiativ, så med turneringsstillingen in mente var det ikke et svært valg at gå efter londonsystemet – og gerne lidt roligt spil om to resultater. Jeg har dog ikke rigtig spillet det med hvid før, og da sygdommen toppede den dag, blev det desværre heller ikke til den planlagte mængde forberedelse. Jesper har selv kommenteret partiet til bladet, så lad mig holde det kort: Gik hurtigt galt i åbningen, holdt så nogenlunde sammen på stillingen, indtil jeg efter træk 40 begyndte at misse rigtig meget. Spillede 42. g4 og opdagede kort efter at 42... Db8 var

Jan Bauner fra K41 vandt veteranklassen og kan dermed føje endnu et danmarksmesterskab til det, som han vandt for over 50 år siden for ungdomsskoler! Her demonstrerer han sit gevinstparti mod Claus Nørregaard, Syddjurs. Bauner fandt "bomben" Dxb2! og vandt partiet, der blev afgørende for mesterskabets placering.
Foto: Jan Løfberg.

Steen Nielsen fra Frederiksberg spillede med i sit første DM. Som vicedirektør i Dansk Industri kan det indimellem knibe med tiden, når også familielivet skal passes: "Men i år havde min kone andre gøremål i efterårsferien, og så så jeg mit snit til at deltage." *Foto: Jan Løfberg.*

Jesper Thybos modstandere var nogenlunde enige om, at man skal spille London mod ham! *Foto: Thomas Vestergård.*

problematisk, spillede 44. Kf3 og opdagede straks efter at 44. Sxd5 havde været remis pga. 47. g5!, efterfulgt af indseelsen af, at 44… Dg1 vandt for sort. Prikken over i'et var så at forkaste både 51. Dg4 Dd3+ 52. Se3+ og 51. Sd2 Dd3+ 52. Kg2 Sh4+ 53. Kh1, da jeg tænkte begge varianter var unødvendigt "sølle"… Av for en måde at tabe på, særligt hvis det slutteligt også kostede DM-titlen.

Jesper Thybo kommenterer

Allan Stig Rasmussen (2566)
Jesper Thybo (2602)
London / D02

Inden 6. runde havde Allan startet ud med 5 af 5, hvilket ikke var så ringe endda. Derfor måtte jeg med 4 af 5 forsøge at vinde selv med sort.

1. d4 Sf6 2. Sf3 e6 3. Lf4

Det virkede lidt som om at alle ville spille London mod mig til DM, men det er jo også blevet en af hovedvarianterne i skak efterhånden!

3... d5 4. e3 Ld6

Jeg har ikke spillet det her før, så jeg tænkte, at det gav mening at spille noget, som Allan nok ikke havde kigget alt for meget på.

5. Sbd2 0-0 6. Ld3 c5 7. c3

7. dxc5! er hovedvarianten, og det er her, at hvid skal forsøge at lægge pres på sort.

7... Lxf4 8. exf4 Db6 9. Dc1?!

9. Dc2 Dc7 10. g3 b6 med planen La6 var en anden fortsættelse, hvor jeg også mener, at sort har mere eller mindre udlignet.

9... Dd6 10. g3 b6

Planen er klar. Jeg vil gerne afbytte hvids stærke løber på d3. Jeg er nemlig klar med La6, inden hvid når 0-0 + Te1.

10... cxd4 var en mere direkte spillemåde, blandt andet forslået i kommentatorlokalet. 11. Sxd4 (11. cxd4 Sc6, og sort fortsætter med Ld7 og et tårn til c8, hvorefter hvids dronning står lidt uheldigt på c1) 11... e5 12. fxe5 Dxe5+ 13. Le2 Sc6 (13... Lh3) med lige chancer.

11. 0-0 La6 12. Dc2 Lxd3 13. Dxd3 Sc6 14. a3

14... c4!

Tager plads og forbereder en fremmarch på dronningfløjen.

15. Dc2 b5 16. Se5

16. f5 e5 (16... exf5 17. Dxf5 g6 18. Dc2 a5) 17. dxe5 Sxe5 18. Sxe5 Dxe5 19. Sf3 Dd6. Computeren mener, at stillingen er tæt på lige, men jeg foretrækker personligt sort, da man på sigt kan få gavn af den ekstra bonde på d-fløjen.

16... a5

b4 er planen.

17. Tfb1 Tfb8

17... Dc7!? var et interessant træk, for at give d6-feltet til springeren.

18. b3 Dc7! 19. b4

Prøver at lukke stillingen.

19... Se7

19... axb4!? 20. axb4 Se7 med samme plan som i partiet, springeren til e8, fulgt af f6 for at slippe af med hesten på e5.

20. a4 axb4 21. Txb4 Se8!

f6 er på vej.

22. Tab1 f6 23. Sg4 bxa4 24. Txb8 Txb8 25. Txb8 Dxb8 26. Dxa4

Selvom materialet er lige, har sort stadig noget pres med den bedre bondestruktur samt en potentielt svag bonde på c3. Sorts bonde på e6 er ikke rigtig svag, da den altid kan dækkes med Kf7. Stillingen bør vel kunne holdes remis, men det er ubehageligt for hvid.

26... Kf7 27. Dc2 h5

27... Sf5! var stærkere – med følgende meget smarte pointe 28. Se3? (28. Da4! er dog et bedre forsvar) 28... Sxe3! 29. fxe3 f5!! Sort giver e5-feltet væk, men grundet pladsfordelen med c4 samt en bedre dronningplacering er sort tæt på at stå til gevinst! Fx er 30. Sf3 (30. Da2 Sf6 31. h3 h6 32. Kg2 Kg8 33. Kf2 De8 34. Da6 Dh5! 35. Dxe6+ Kh7 et bevis på, at sort står totalt til gevinst på trods af, at han lige har givet en bonde også! 36. h4 Dg6 37. Dc8 Dg4.

30. Da4 Sf6 31. Sf3 Db1+ 32. Kg2 De4) 30... Db3 31. Se5+ Ke7 32. Dc1 Da2!! Stopper Da1, og hvid er paralyseret.

28. Se3 Sd6 29. Kg2

29. h4 var muligt, men hvid er stadig under noget pres efter 29... Da8.

29... h4 30. Db1 Dh8

Med den interessante idé at få bonden til h3. Jeg troede selv, at det var meget stærkt under kampen, men computeren mener godt, at hvid kan holde sammen på det. Alligevel er det i praksis tit ret fordelagtigt med sådanne bønder på enten h3 eller h6. 30... Dxb1 31. Sxb1 Sef5 32. Sxf5 Sxf5 bør blive remis. 30... Da8!? er anden mulighed.

31. Db6

31. Sf3 h3+ 32. Kf1 Se4.

31... h3+ 32. Kf1 Sdf5 33. Sxf5

33. Sd1.

33... Sxf5 34. Db7+ Se7 35. Ke2 Dd8

Heromkring er stillingen tæt på lige, men jeg følte stadig at jeg havde fordelen under kampen.

36. Da7 Dd6 37. Sf1 Dc6

Aktiverer dronningen på b5

38. Se3 Db5 39. Da2 Sc8 40. f5 e5!?

40... exf5 41. Sxf5 Db3 var muligt, men så ikke noget efter 42. Dd2.

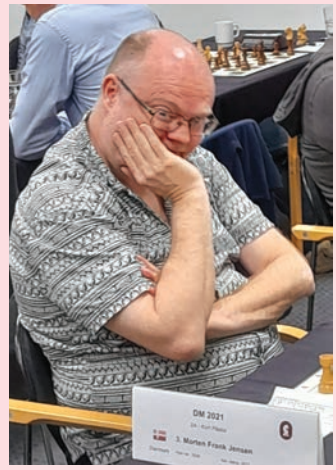

Morten Frank Jensen fra Præstø Skakklub kom forholdsvis sent i gang med at spille i klub som 16-årig: "Min far spillede i Kampklubben i mange år. Siden hen kom vi så til at spille sammen i Præstø." Morten Frank spillede sit første DM i Næstved 1985. Også i år havde Morten sønnen Johannes med til mesterskabet. I det hele taget havde adskillige skakspillere fra Præstø taget turen til Svendborg.

Foto: Jan Løfberg.

Tim Jaksland fra Hillerød (tv.) mødte op med en frisk andenplads fra DM i poker (præmien var på 550.000 kroner), men i Svendborg var han mere fredelig og spillede fem remiser. Blandt andre mod kandidatklassens højestratede spiller, Bjarke Jensen, Jetsmark. Tim spillede sit første DM i Taastrup 1983, Bjarke i Aalborg i 1994. *Foto: Jan Løfberg.*

41. Dd2

41. dxe5 fxe5 42. Kf3 Se7, og hvid står ok her med fx 43. g4.

41... Se7 42. g4 Db1?

En fejl, men det tvinger hvid til at tage stilling.

42... Db8!! var objektivt stærkere: 43. Sf1 Sc6 og sort har en lille fordel.

43. dxe5 fxe5

44. Kf3?

Taber. Jeg har her to gevinster, den ene relativt simpel, og den anden ret kompliceret. Jeg overvejede begge fortsættelser, men så syner omkring en evig skak i begge varianter og endte med ikke at spille nogle af dem.

44. Sxd5! Hvid bør ofre springeren og holder også remis med korrekt spil: 44... Dd3+ 45. Dxd3 cxd3+ 46. Kxd3 Sxd5 47. g5. Det her bør holde remis, og jeg vil spare jer for detaljerne.

44... g6?

Ikke en af de to2 gevinster!

44... Dg1! og sort vinder. Jeg troede, at hvid ville komme ind med Da2: 45. Da2 Dxh2, men sort vinder med Df4+ som næste træk.

44... De4+!? 45. Kg3 Df4+ 46. Kxh3 Df3+ 47. Kh4 g6! var den svære gevinst: 48. Da2 Kg7.

45. Kg3 gxf5 46. gxf5 De4 47. Dd1 Kf6 48. Kxh3 d4 49. cxd4 exd4 50. Sxc4 Sxf5

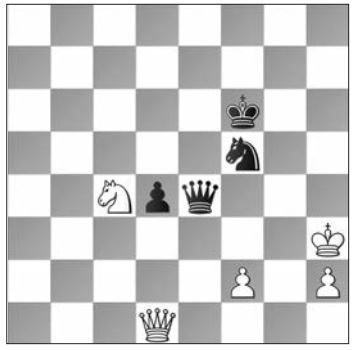

Og her, hvor kampen er på vej til at blive remis, laver Allan en kæmpe brøler, og jeg ender med sejren. Lidt heldigt, men det er det, der nogle gange sker efter at have været under pres længe.

51. f3?? De6!

Og det er helt slut. Hvid taber en officer.

52. Dd3 Se3+ 53. Kg3 Dxc4 54. Dxc4 Sxc4 55. h4 Sd6 56. h5 Kg5

Langt fra mit bedste parti i turneringen (det var mod Boris Chatalbashev!), men jeg tog det med her i Skakbladet, da det var det mest relevante! Og det skabte spænding i turneringen, da vi efter kampen delte føringen.

0-1.

Imens havde Sune vundet i åbningen mod Haubro, der dermed færdiggjorde sin "Audi" (fire tab i streg), dog alle mod feltets 4 GM'ere over 2500.

Rewitz indkasserede sit femte nederlag i turneringen mod Borge, men i det mindste var "Olympiaden" afbrudt af en remis. Alligevel var det næppe sjovt at forberede sig til næste dags parti.

Jens Ove og Schandorff delte i døren, mens Chatalbashev leverede et tekstbogseksempel på løberparrets styrke i en semi-åben stilling med flere brudmuligheder, da han systematisk udbyggede sin fordel og ganske enkelt udspillede Mikkel.

Fredagsfest

Fredag til DM er en fest, for der er lyn på programmet, og det betyder at folk fra nær og fjern kigger forbi! Samtidig er det altid en anledning til pinlige situationer, når jeg ikke formår at genkende og/eller huske navnet på folk, der hilser. En ærgerlig svaghed at have som GM'er i et lille land – og ej heller hér har corona forresten gavnet.

I år havde jeg egentlig fravalgt at deltage i lyn, for sygdommen havde tæret lige lovlig meget på kræfterne, og så havde både Mads Andersen og Jonas Bjerre meldt deres ankomst. Det sikreste lyn-DM jeg havde vundet hidtil var nok i 2016, da jeg ikke deltog i landsholdsklassen og derfor var noget mere frisk i hovedet end normalt. Så jeg er bekendt med fordelen deraf. Ikke desto mindre endte jeg med at deltage igen i år, for dagens parti endte med en lynhurtig trækgentagelse. Jeg overraskede Chatalbashev med trækfølgen, og han valgte en variant, som jeg ikke på fornuftig vis kunne afvige. Formentlig var vi dog nok også begge rimeligt tilfredse med en hurtig deling. Alligevel kom Rewitz og Jens Ove i mål med missionen en rum tid før os, og for det ikke skal være løgn, så endte Thybo og Sune også med at ryge en fredspibe – om end efter et

Poul Rewitz fik sig en hurtig remis mod sin gamle klubkammerat Jens Ove Fries Nielsen.

Foto: Thomas Vestergård.

langt mere interesseret parti. Det vender vi tilbage til. Men tre remiser på én dag, og deraf to helt uinteressante; uden sammenligning årets lavpunkt for landsholdsklassen. Til gengæld fik jeg så buddet om at deltage i lyn-DM alligevel og efter en halv times overvejelse, var jeg for fristet til ikke at gå efter femte titel i træk. Det skriver jeg om separat.

Imens fik Antonsen det man skal undgå mod Lars, nemlig et lidt dårligere slutspil, hvor der kun spilles om to resultater. Mikkel forsvarede sig egentlig længe fornuftigt, men til sidst gik det galt i et tårnslutspil. Sådan et parti har jeg desværre også mod Lars … Samtidig viste Haubro mental styrke ved at få en god forberedelse ind mod Borge (efter fire nederlag i træk kan man ellers godt miste lysten til at forberede – og skak i det hele taget). Derefter spillede han et ganske fint parti, og selvom det egentlig er utrolig magasin-egnet, fx efter 24 træk, skylder jeg vel i år at skåne Nikolaj derfor.

Sune overraskede Thybo med Leningrad. Jøsses! Han ofrede hurtigt en bonde for initiativ og fik sådan set fornuftig eller tvivlsom – afhængig af hvordan man ser på det – kompensation. Senere så det næsten lige ud, men så ofrede Sune pludselig endnu en bonde og var derefter på hælene. En fristende. men ikke særlig god opfølgning (b4-b5) fra Jesper, vækkede dog sorts løberpar op, og så ebbede det hurtigt ud i noget, der kun kunne blive remis.

Den hårde lørdag

Endnu en runde der kunne fortjene en hel stil! Lad os se lidt mere skak denne gang. Sune –Chatalbashev var en lidt svingende affære, men det blev endnu engang tydeligt, at Boris ikke just havde ramt sit topniveau:

Sune Berg Hansen (2528)
Boris Chatalbashev (2536)

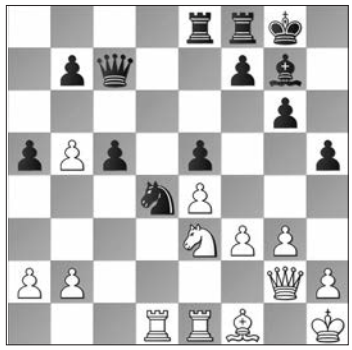

27... a4?

Hvad skal den der? Hvid var allerede ovenpå, så den slags er der ikke tid til for sort.

28. Lc4 Kh7?!

Gør ondt værre.

29. g4!

En idé sort må have undervurderet kraftigt.

29... h4 30. g5 Th8

30... f6 var nødvendigt.

31. Dg4 Kg8 32. Sd5 Dd8

Det ser lovende ud. Men hvordan kommer hvid videre?

33. Tf1!

Formålet er selvfølgelig ikke at overdække f3, men derimod at skubbe f4 og spørge til f7.

33... Th5 34. f4 Tf8 35. Tg1 Kh7 36. f5 Dc8 37. Tdf1

Det er som om, det er gået ned ad bakke for den sorte stilling ...

37... Dd8

Sune Berg Hansen kunne pludselig drømme højt. *Foto: Thomas Vestergård.*

38. Sf6+!

Afslutter med stil.

38... Lxf6 39. gxf6 Kh8

39... Dxf6 taber fx til 40. fxg6+ Dxg6 41. Txf7+.

40. fxg6

1–0.

Jens Ove – Haubro var mere glimrende underholdning, inden det endte ud i et dobbelt tårnslutspil og remis. Schandorff havde muligheden for at blande sig i DM-kampen med et par afsluttende sejre og hvid mod Rewitz lignede en god chance. En god åbning mod Pouls Leningrad (endnu en hollænder!) blev dog til et kritisk midtspil, hvor løberparret igen var en dominerende force. Men én af dem blev byttet af, og så endte det et slutspil, hvor en god hvid springer opvejede for en manglende bonde, takket være en halvdårlig løber.

Ligesom i både 2017 og 2019 havde Antonsen de hvide brikker mod mig i 8. runde, dagen efter lyn.

Mikkel Antonsen (2409)
Allan Stig Rasmussen (2566)
Nimzoindisk / E32

Tilgangen var, at jeg var nødt til at gamble, hvis jeg skulle regne med at holde trit med Thybo. Som de fleste andre, er Mikkel også begyndt at variere sit spil mere. Han skifter nu mellem c4, d4 og Sf3. Alligevel regnede jeg dog med, at d4 var det mest sandsynlige i dette opgør.

1. d4

Så langt så godt!

1... Sf6 2. c4 e6 3. Sc3

Det spillede Mikkel konsekvent for nogle år siden. Siden er han begyndt at foretrække 3. Sf3. Så egentlig ikke en overraskelse, men jeg havde ganske enkelt ikke nået/prioriteret at forberede noget på det

3... Lb4 4. Dc2 d6

100% freestyle. Kender selvfølgelig lidt til nogle forskellige varianter, men det tilbagevendende problem var, at mine åbningsfiler dels var frygteligt forældede, dels at jeg ikke huskede ret meget fra dem. Mikkel havde nok tjekket sine filer på de mest gængse nimzo-varianter, men næppe dette var ræsonnementet. Og jeg foretrak at spille mod Mikkel i stedet for Stockfish. Ulempen var til gengæld, at jeg nu praktisk talt var helt blank på teori og ideer.

5. a3 Lxc3+ 6. Dxc3 Sbd7?! 7. f3 Sh5?

En idé fra en anden variant; truer Dh4+, så hvid skal parere den med fx Sh3, hvorefter man når at spille f5 i et forsøg på at stoppe hvid i at etablere et kæmpe centrum. Det er vist tvivlsomt i forvejen, og jeg var ikke i tvivl om, at dette var en værre udgave, men det ville dog give lidt mere rod end fx 7... e5. Og rod var godt. Desværre virker ideen bare slet ikke her, og Mikkel var hurtig til at spotte det:

8. g4!

Hér gik det op for mig, at jeg lynhurtigt kunne ende med en strategisk håbløs stilling og få en lige lovlig kort dag ved brættet.

8... Shf6?!

Det var åbenbart bedre at fortsætte ned ad stien, selvom det ikke ville gå som håbet. 8... Dh4+ 9. Kd1 Shf6 (truslen skulle være 9... Sg3??, men hvid har 10. De1 der vinder springeren.) 10. Sh3 h6 11. Lf4. Hvid truer dronningefangst med Lg3, så sort må spille Sh7 eller Sg8. Det syntes jeg lignede en katastrofe. Men måske alligevel en mindre af slagsen end partifortsættelsen.

Mikkel Antonsen kom fint ud af åbningen mod Allan Stig.
Foto: Thomas Vestergård.

9. e4

Bred front! Hvid har kæmpe pladsfordel og en sortfeltet løber, der kan blive et monster. I det mindste er sort dog foran i udvikling og kan håbe på at sætte sig på nogle sorte felter. Men objektivt set er hvid tæt på at have en gevinststilling.

9... c5

Drømmescenariet er noget med e5, Sf8-e6-d4. Naturligvis ganske urealistisk.

10. dxc5 Sxc5 11. b4?

Hårdt og naturligt, men reelt også en klar fejl. Det var tid til at udvikle nogle officerer.

11... Sa4 12. Db3 Ld7

Før i tiden kunne jeg let have spillet som Mikkel gjorde. Nu har jeg imidlertid lært at tillægge det seriøs vægt, at sort har udviklet tre lette officerer mere end hvid. Alene det faktum gav

mig en smule håb.]

13. Le3 Tc8

Sort lurer allerede på fx d5, cxd5 og Tc3.

14. Se2 0-0

Mere udvikling!

15. Td1?

Det virker naturligt at stille tårnet i den halvåbne linje og lægge pres på d6-bonden. Alligevel er det endnu en markant fejl, for hvid er stadig to træk fra at rokere (reelt endda tre, hvis løberen ikke skal i skammekrogen på g2), og c4-bonden er et åbenlyst angrebspunkt. Derudover kan sort potentielt vinde et tempo ved at spille Sb6, pga. truslen La4.

15... Dc7?

Misser en god mulighed for 15... b5! Jeg husker faktisk ikke, hvad jeg præcis var ked af (var også jævnligt et problem, når jeg gennemgik partier i kommentatorrummet; er åbenbart begyndt at glemme mine varianter ...). Men jeg har muligvis undervurderet sorts stilling efter 16. Txd6 bxc4 17. Dc2 med uklart spil. På den anden side var jeg egentlig ikke så utilfreds med min stilling i partiet heller, og trenden var klart på min side.

16. Sc3?

Hvid burde i stedet indrømme og rette sin fejl med 16. Tc1 med fordel.

16... Sxc3 17. Dxc3 La4 18. Td2

Sort er fuldt med igen og har allerede flere gode fortsættelser. Jeg kan dog stadig bedst lide partifortsættelsen, da det virker som den mest ambitiøse. Og jeg havde for længst lugtet blod.

18... Sd7 19. Kf2

19... Se5

Jeg var fristet af varianten 19... b5 20. Dd4 bxc4 21. Dxd6 c3, hvor 22. Dxc7? taber pga. 22... cxd2 23. Dxc8 d1S+. Desværre har hvid 22. Td4, hvorefter stillingen er uklar, men meget simplere end i partiet.

20. Le2

Nåede ganske kort at være utilfreds med at have tilladt 20. Ld4 f5 21. exf5 exf5 22. g5, men det fejler dog til 22... Sxf3!

20... f5! 21. gxf5?

En grov fejl. Mikkel undervurderer indimellem initiativ og angreb.

21. exf5 exf5 22.g5 f4 23. Ld4 var nødvendigt og ikke så godt for sort, som jeg undervejs troede.

21... exf5 22. exf5 Txf5 23. f4 De7! 24. h4 Tcf8

Hvids konge er temmelig fejlplaceret.

25. Dd4 Lc6 26. Th2

Nu er alle brikkerne med, så det er tid til handling.

26... Sg6 27. Dxd6 De8 28. Td4 R5f6 29. Dc7 T6f7 30. Dd6 Tf6

Sort står til gevinst (havde set den vindende plan), så ingen grund til ikke lige at komme nærmere træk 40.

31. Dc7 T6f7 32. Dd6

"Som jeg ofte skriver til mine elevers matematikafleveringer: ARGH!"
Allan Stig Ramussen.

32... Te7?

Et forfiningsforsøg, der skulle begrænse hvids muligheder.

Oprindeligt var min plan 32... Td7 33. Dc5 Te7 34. Th3 Sxf4, og hvid kan reelt bare opgive, da der er lige lovlig mange vejbaner ned mod kongen. Fx 35. Txf4 Txf4+ 36. Lxf4 Txe2+ 37. Kg3 Tg2 mat.

33. Th3 Te6 34. Dc7

Som jeg ofte skriver til mine elevers matematikafleveringer: ARGH! Nu kan damen pludselig stå på c7 i stedet for c5 og dermed dække f4. Heldigvis er der stadig en vej frem.

34... Te7 35. Dd6 Sxf4 36. Txf4 Txf4+ 37. Dxf4 Tf7 38. Dxf7+ Dxf7+

Røgen er lettet og med en præcis fortsættelse, er sorts opgave trods alt stadig relativ let.

39. Ke1 De6 40. Tg3 De5 41. Lf2 Da1+ 42. Kd2 Db2+

42... Db2+ 43. Ke1 Dc1+ 44. Ld1 La4 45. Td3 Lxd1 46. Txd1 Dxc4 var ret forceret, og selv a-bonden ryger også nu, så Mikkel havde set nok.

0–1 .

Dermed 3/3 med denne særlige parring! Samtidig var det en ægte "Olympiade" til Mikkel, føj for en oplevelse.

Tilbage var der Borge mod Thybo. Som Nikolaj selv sagde, så regnede han ikke med at vinde positionelt over Jesper, hvorfor han gik efter et slagsmål. Og det må man sige de fik! Nikolaj er altid farlig, og det viste han så sandelig i dette parti. Desværre må vi undvære vinderens egne kommentarer dertil, men kort fortalt var det endnu en god åbning for Jesper, der blev fulgt forkert op. Hvid kom ovenpå, og selvom det var en ekstremt rodet og svær stilling, var det kræs for Borge. En flot sejr, og velsagtens turneringens mest overraskende resultat (særligt hvis man ikke er bekendt med Nikolajs spillestil), som sendte Jesper ud af titelkampen.

Cykelsportens drøm: En ren finale

Sidste runde og dermed ofte en del remiser, gerne hurtige. Det ser man i mange turneringer. Men ikke i årets landsholdsklasse, der blev det i stedet til fire gevinster, symptomatisk for hele turneringen! Antonsen fik lidt oprejsning med sort mod Rewitz, som havde en hård turnering. Borge havde gjort det godt, men måtte strække våben til Chatalbashev, der umuligt kan være tilfreds med sit resultat. Haubro sluttede også af med et nederlag, som cementerede en turnering under niveau, mens hans overmand, Schandorff, bør se tilbage på DM med glæde. 1½ point over forventet score efter mange flere træk til DM end nogensinde før(!) og en seriøs bejler til DM-titlen; dejligt at se ham tilbage som en stærk turneringsspiller.

Jesper sluttede af med manér mod Jens Ove og leverede dermed egentlig et ganske fint resultat. Alligevel var Jens Ove nok den af dem, der var mest tilfreds med turneringen, da han kom i mål med næsten tre gange så mange point som sidste år og en rigtig fin præstation.

Tilbage er der DM-afgørelsen. Kravet til Sune var en sejr. Med sort mod undertegnede. Jeg var såmænd allerede enormt tilfreds med turneringen som helhed (havde glædeligt solgt den til 6½ point på forhånd), og det tror jeg ærlig talt, at Sune også var med tanke på sidste års nedtur. Derudover har vi begge vundet DM en god del gange før, så titlen betyder næppe tilnærmelsesvis så meget som førhen. Faktisk var jeg helt afklaret med, at det ikke gjorde så meget, hvis det endte galt, for jeg var umådeligt glad for lyn-DM-titlen og ikke mindst at føle, at ikke bare var resultatet godt, men spillet og variantberegningerne det meste af tiden havde været chokerende bedre end forventet. Derfor havde jeg heller ingen udfordringer med hverken nerver eller søvn – modsat i 2007 og en god del andre år … Nuvel, lad os på hvad der skete:

Allan Stig Rasmussen (2566)
Sune Berg Hansen (2528)
Aljechins Forsvar / B04

1. e4!

Faktisk en meget let beslutning. Sune havde som sædvanlig græske Nikos, der også ofte har hjulpet Mads Andersen og landsholdet, som sekundant (egentlig er det for amatøragtigt, at jeg ikke sørger for at indhente lidt åbningsstyrke og "edge" på samme vis til sådan en turnering; læs det gerne som et jobopslag!). Var helt sikker på, at de hovedsageligt ville have forberedt nogle overraskelser mod d4/c4/Sf3 (var også blevet spillet i syv af Sunes otte partier), og som man så i hele turneringen, værdsætter hovedparten af feltet efterhånden overraskelseseffekten gevaldigt højt. Det er en meget væsentlig årsag til de mange kamppartier og til dels nok også mængden af fejl, der følger af at spille nye åbninger hele tiden. Derudover kunne jeg hurtigt frasortere en masse åbninger, som er svære at få fordel mod, men lette at forcere noget meget remisagtigt i.

1... Sf6

Ok, så overraskede han mig alligevel. Havde meget klart forventet en sicilianer, og var klar på en del andre ting. En del af tilgangen var, at det var glimrende at få et ordentligt slagsmål med det samme, for dér håbede jeg at være Sune overlegen.]

2. e5 Sd5 3. d4 d6 4. Sf3

Plejer at spille c4 i stedet.

4... dxe5 5. Sxe5 c6 6. Ld3 Sd7 7. Sxd7 Dxd7 8. 0-0 Dg4!?

Overraskende. Normalvis ville det jo være fristende at bytte damer, når remis er tilstrækkeligt. På den anden side giver det et langt parti og på ingen måde den type stilling, jeg gik efter.

9. Le2!

Ligner nærmest en gendrivelse af sorts spil. Under partiet syntes jeg bestemt også, det virkede lovende, men var samtidig en smule nervøs for, om jeg var ved at løbe ind i en forberedelse.

9... Dh4?!

Inspireret af ukraineren Bortnyks lynpartier, fortalte Sune efter kampen.

Forventede 9... Dg6.

10. c4 Sf6

Regnede helt klart med, at den skulle til f4 i stedet. Maskinen synes, det er markant værre, men jeg tror stadig, det var bedre rent praktisk. Nu var jeg nemlig helt overbevist

om, at hvid stod glimrende, og at det her umuligt kunne være en forberedelse.

11. d5

Hurtig konfrontation.

11... Ld7?!

Truer med lang rokade.

11... e5! var klart bedre, men slet ikke på vores radarer.

12. Db3

Tvinger sort til at udføre sin trussel!

12... 0-0-0

Her var det allerede meget åbenlyst, at vi begge vidste, hvordan stillingens evaluering var. Hvid har afgørende fordel på mange måder.

13. Lf3 e6

I analyserne nævnte Sune vist heromkring, at han havde misset, at Sg4 altid kunne besvares med Lf4. En ganske væsentlig detalje.

14. dxc6 Lxc6 15. Lxc6 bxc6

Modsatrettede rokader og angreb på hver sin fløj. Operationen gik godt, men patienten døde. Sorts kongestilling er allerede en halv ruin, og foreløbig kan han kun drømme om selv at angribe.

16. Da4!

Jeg overvejede også 16. Sd2 straks, men ville ikke tillade sort at drible damen hjem i forsvaret med 16... Qf4-c7.

16... Kb8!

Faktisk et glimrende praktisk forsøg.

16... Kb7 17. Le3 Ta8 er kun en overvejelse værd, hvis man er i gang med at sætte brikkerne op til et nyt parti.

17. Sd2

Den rigtige plan, men den forkerte udførelse.

Naturligvis ikke 17. Dxc6?? Tc8 18. Db5+ Ka8, og sort kan juble over at være sluppet så billigt. Til gengæld var 17. Le3! Td7 18. Sd2 den rette rækkefølge. Hvid vinder ret let, da Dh5 kan besvares med 19. Dxc6

17... Ld6 18. Sf3 Dh5 19. Le3

19... Lc5

19... Td7? 20. Tad1 ligner tæppefald, fx 20... Sg4 21. Txd6 Txd6 22. Dxa7+ Kc8 23. Lb6, og sort går mat.

20. Lf4+ Ld6

20... Kb7? taber straks til 21. b4.

21. Le3 Lc5 22. Lf4+

Det ærgrer mig en smule, at jeg ikke fik tanken 22. Tae1. Så havde jeg nok kunnet holde mig fra at tage trækgentagelsen. Men jeg tænkte mere på 22. Dxc6 Lxe3 23. fxe3, og selvom det selvfølgelig også vinder, er det ikke bare slut. Så jeg valgte at være en kylling og lade som om, de 5 ratingpoint og indbyrdes opgør ikke var vigtige.

22... Ld6 23. Le3. Remis.

½-½.

Dermed kom femte DM-titel i hus og for anden gang "The Double"! Dertil lidt point til ratingkontoen og glæden ved at kigge på og spille skak fløj i vejret. Jeg burde have haft begge hænder i vejret til præmieoverrækkelsen!

Sune kunne naturligvis ikke være helt tilfreds med resultatet. Men på den anden side kunne han bestemt heller ikke være utilfreds. Trods alt også et flot resultat og en delt 2. plads med Jesper, med flere gode partier i bagagen. Slet ikke værst.

Slutteligt en tak herfra til dem, der sendte opmuntrende og opbakkende beskeder under turneringen. Det betyder mere, end de fleste tror – og med årene tiltagende mere.

PS: Nej, der var ikke en sammenhæng mellem kasket- og brikfarve.

DM Svendborg 16.-24. oktober 2021

1.	GM Allan Stig Rasmussen, Jetsmark	2566	*	½	0	1	1	1	½	1	1	1	7
2.	GM Sune Berg Hansen, Hillerød	2528	½	*	½	½	½	½	1	1	1	1	6½
3.	GM Jesper Thybo, Køge	2602	1	½	*	0	0	1	1	1	1	1	6½
4.	GM Lars Schandorff, Hillerød	2458	0	½	1	*	½	½	1	1	1	½	6
5.	IM Nikolaj Borge, Hillerød	2381	0	½	1	½	*	1	0	0	0	1	4
6.	IM Jens Ove Fries Nielsen, Fredericia	2378	0	½	0	½	0	*	1	½	1	½	4
7.	GM Boris Chatalbashev, Køge	2536	½	0	0	0	1	0	*	1	1	½	4
8.	IM Martin Haubro, BMS	2426	0	0	0	0	1	½	0	*	½	1	3
9.	IM Mikkel Antonsen, Næstved	2409	0	0	0	0	1	0	0	½	*	1	2½
10.	FM Poul Rewitz, SK 1968	2264	0	0	0	½	0	½	½	0	0	*	1½

Ratinggennemsnit 2455. GM-norm: 6½. IM-norm: 4½.

Elena Gerassimovich Steffensen, Aalborg Skakforening, blev ny kvindedanmarksmester. Hun scorede fire point i kandidatklassen og besejrede undervejs både Ellen Fredericia Nilssen og Esmat Susanne Guindy.
Foto. DM 2021.

IM Jacob Sylvan, Nordkalotten, vandt kandidatklassen med 5½ point. Dermed vender Sylvan tilbage til landsholdsklassen. Mikkel Strange fra Næstved blev nr. 2 med 5 point. I sidste runde tabte Strange til Bjarke Jensen, Jetsmark.
Foto: Mads Boe.

Lyn-DM

Stormester Allan Stig Rasmussen er Danmarks ubestridte lynkonge. I år vandt han for femte år i træk og syvende gang i alt. Tidligere spilledes lyn mest for sjov, men nu kan selv de største turneringer ende i omkampe med lynskak. Derfor tages lyn mere og mere seriøst.

Af Allan Stig Rasmussen

Normalt afvikles turneringen langfredag. Og for os der har prøvet at spille med i både landsholdsklassen og lyn-DM, er det unægtelig blevet til nogle lange fredage. Der kan foregå heftige forberedelser fra kl. 9-10, efterfulgt af et langt parti, og kort derefter lyn-DM indtil over kl. 1 om natten. Den værste af slagsen jeg har prøvet, var såmænd i Svendborg i 2015. Først et ca. 7 timers langt parti, hvor en afgørende fordel blev til et remistårnslutspil, som jeg til sidst tabte. Klokken var da 20, og lynturneringen derfor allerede godt i gang. Der var oddset på turneringen med undertegnede som favorit, hvorfor jeg ikke kunne trække mig uden annullering af alle væddemål. Så direkte op til lyn, uden aftensmad, energi, skaklyst eller godt humør. Det gik ikke så godt.

The Times They Are a-Changin'

Ovenstående er et eksempel på nogle af udfordringerne ved turneringen. Man kæmper ikke altid på "lige vilkår" – og derudover lider man som regel også gevaldigt dagen efter, hvor der venter endnu en runde i landsholdsklassen. Derfor er det ganske forståeligt, at den generelle holdning i mange år var, og til dels nok stadig er, at man ikke bør deltage i lyn, hvis det går godt i landsholdsklassen. Dermed deltager mange af landets bedste spillere ikke. Det var sikkert fint i en tid, hvor lyn mest var for sjov. Stille og roligt bliver de hurtige tidskontroller dog taget mere seriøst, med årlige EM- og VM-turneringer, lige så vel som det har haft afgørende betydning for flere VM-matcher i moderne tid. Derudover har corona givet dem et boost, da alle topspillere har dystet en masse i disciplinerne online.

Jeg er med på, at der i forhold til lyn-DM er tale om en efterhånden meget traditionsrig turnering. Og i bund og grund bør jeg nok ikke foreslå væsentlige ændringer til den nuværende model med tanke på de seneste års resultater. ☺

Alligevel vil jeg dog foreslå, at man overvejer, om det ikke kunne give mening med en weekend, hvor man kombinerer lyn- og hurtigskak-DM!? Ikke fordi man skal droppe lynturneringen under "påske-DM-stævnet", den skakfolkefest er vi

trods alt mange der elsker, men det kunne være uden at have DM-titlen på højkant.

Visiting Hours

(ja, nu kører vi engelske sangtitler)

For en gangs skyld var vi som nævnt hele tre landsholdsspillere med i turneringen. Jonas Bjerre var måske at regne som favorit, for han skulle hverken spille skak eller arbejde inden og viser et højt niveau online. Det gør Mads Andersen egentlig også, mens jeg desværre kun sjældent får spillet. Til gengæld havde jeg vundet de foregående fire gange. Men var for resten alligevel kun seedet tre, da det i år gik efter FIDE-standardrating; det skifter vist lidt fra år til år… Vi kom alle godt fra start, lige så vel som de fire næste topseedede spillere, blandt andre Martin Haubro og Rasmus Skytte.

På sin vis er de første syv-ni partier, afhængig af gruppestørrelse, næsten ligegyldige for favoritterne. Det er ikke svært at komme i top-2 og dermed gå videre til en finalegruppe. Men det er en god mulighed for lige at komme i gang, få lidt fart i både hoved og hænder og både at hilse på og spille mod nogle, man måske ellers aldrig ville møde.

Personligt fik jeg fx mulighed for at se en flok unge talenter i aktion, som jeg ikke kender det store til. Navnet Villads Sandmann havde jeg sågar aldrig bemærket før, og den 10-årige dreng imponerede mig da heller ikke med sine lynevner, men til gengæld med sit generelt fine spil. Mikkel Løftgaard havde jeg derimod bemærket, for han er fløjet op ad ratingstigen og var forresten oplagt langt mere erfaren med lyn. Det var dejligt at se, at han huskede at rose sin modstander, førnævnte Villads, da det lykkedes Mikkel først at vågne fra de døde og derefter endda vinde partiet. Endelig fik jeg også mulighed for at tanke lidt op på selvtillid:

Fra venstre Rasmus Skytte, Allan Stig Rasmussen, Jonas Bjerre og Mads Andersen. *Foto: Ellen Fredericia Nilssen.*

Allan Stig Rasmussen
Alejandro Naselli

Sort har netop spillet Dd8-a5, så jeg gættede på, at hans plan var 0-0-0. Derfor lagde jeg en lille fælde:

13. Kb1 0-0-0

Sort opdager ikke problemet:

14. Sb5!

Nu er 14… Dxd2 15. Sxa7 mat og derfor kan sort ikke undgå stort materialetab. Fx 14… Db6 15. Lc7 Da6 16. Sd6+ fulgt af Lxa6. I stedet forsøgte min modstander:

14... Lxc2+

men efter

15. Dxc2 cxb5 16. Lxe6

gav han op med udsigten til mat i to.

1-0.

The Drugs Don't Work

Finalegrupperne er typisk markant hårdere, for dels begynder trætheden at ramme, og man må forsøge sig med lidt kaffe, chokolade og lignende.

Dels er grupperne typisk fyldt med stærke lynspillere, næsten alle over 2200.

Netop i år var det dog lidt mere blandet. Alligevel måtte både Mads og Jonas have en pind i sidste runde for at være sikre på at gå videre fra hver sin gruppe. Men i sådanne situationer slår de bedste ofte til, og begge vandt da også uden de store sværdslag. Rasmus Skytte var ude i en tidnødsgyser mod Casper Liu i et direkte opgør om den tredje plads i semifinalerne, men også han fik skubbet bolden over målstregen. Slutteligt havde jeg selv en af mine mest overbevisende præstationer i en finalegruppe ved at lave 7/7. Kun partiet mod Jonas var en lidt rodet affære.

Semifinaleparringerne blev derfor Jonas – Mads og Rasmus – Allan. På dette tidspunkt er klokken typisk omkring midnat, hovedet begynder at gøre ondt, og den skaklige kvalitet imponerer sjældent. I år var ingen undtagelse. Men da røgen lettede, var jeg gået videre med en 2–0-sejr, mens Jonas trak det længste strå mod Mads, efter først to remiser og så en officersgave i armageddon-partiet.

> **"Ærligt talt betød lyn-titlen faktisk lige så meget for mig som at vinde landsholdsklassen."**
> Allan Stig Rasmussen.

All I Do Is Win

Dermed en form for gentagelse af DM-omkampen i 2019, hvor Jonas og jeg også skulle afgøre en titel over en lynmatch. Jeg kunne nå at sidde og overveje åbningsvalg og forberede mig en smule mentalt, mens Jonas og Mads spillede armageddon. Derunder køre et par sanglinjer igennem i hovedet, så mindsettet var på plads.

Første parti blev en åbningsgentagelse fra finalegruppen, og det gik strygende, trods de sorte brikker, da Jonas til sidst overskred på uret, efter at have været på hælene det meste af vejen.

Derfor var kravet en remis med hvid. Det gik egentlig nogenlunde, og så undervejs ud til ikke at kunne gå galt. Men det var trods alt lyn, og efter 40 træk med under 20 sekunder på uret, havnede vi i følgende stilling:

Allan Stig Rasmussen
Jonas Bjerre

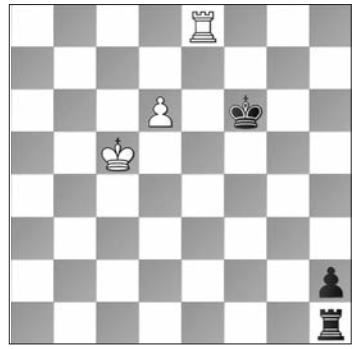

Med få sekunder på uret spillede jeg:

72. Th8??

og gav op efter

72... Tc1+.

72. d7 var selvfølgelig remis.

Ergo måtte vi ud i et armageddon-parti – ligesom i 2019. Heldigvis tog jeg det i situationen med et smil. I 2019 vandt jeg lodtrækningen og valgte sort. Denne gang vandt Jonas den og valgte også sort. Han spillede hurtigt, men kom til gengæld i problemer på brættet, og i en allerede tabt stilling endte han med at ryge ind i en familiegaffel, der ville koste et tårn.

Således var den femte lyn-DM-titel i træk en realitet! Et mål, og en rekord, der har rumsteret lidt i mit hoved siden påsken i 2019, hvor lyn-DM sidst blev afviklet. Fem er sådan et dejligt pænt tal, og som nævnt i artiklen om landsholdsklassen, kan jeg godt lide at være indehaver af rekorder; særligt denne slags naturligvis. Ærligt talt betød lyn-titlen faktisk lige så meget for mig som at vinde landsholdsklassen. Nu kan jeg læne mig tilbage og se, om det lykkes nogen at slå den. I det mindste kommer det til at vare en del år.

Jonas måtte altså igen bide i det sure æble og se alderdommen sejre. Men man må trods alt give den stadig meget unge og fremadstormende herre, at det ikke var nogen helt dårlig debut(!).

Køge med i guldkampen

Med en 6. plads i Europa Cup for klubhold leverede Team Xtracon Køge det hidtil bedste danske resultat. I 7. og sidste runde spillede Køge på bord 1 mod de russiske storfavoritter og kunne have vundet mesterskabet, hvis resultaterne var gået danskernes vej. Nordkalottens hold endte som nr. 33.

Team Xtracon Køges succesrige mandskab. Fra venstre Tamas Banusz, Boris Chatalbashev, Henrik Mølvig (holdleder), Ferenc Berkes, Gabor Papp, Jesper Thybo, Henrik Danielsen, Eduardas Rozentalis og Finn Stuhr (formand).

Af Finn Stuhr

Som dansk mester for sæsonen 2019/20 var Køge Skakklubs 1. hold Team Xtracon Køge en naturlig deltager i Europa Cup.

Grundet Covid 19 var mesterskabet udsat til 2021. Stævnet blev afviklet i Struga i Nordmakedonien ved Ohrid-søen, som er kendt for deres Ohrid-perler.

Vi havde valgt et stærkt team bestående af syv stormestre, der fik disse resultater (ratingdifference i parentes):

1. GM Ferenc Berkes (2671), 4½/7 (+0,2)
2. GM Tamas Banusz (2641), 3/7 (-16,9)
3. GM Gabor Papp (2599), 4/7 (-4,9)
4. GM Jesper Thybo (2587), 5/6 (+10,4)
5. GM Eduardas Rozentalis (2509), 5/7 (+3,7)
6. GM Boris Chatalbashev (2530), 4/6 (-6,6)
7. GM Henrik Danielsen (2521), 1/2 (-3,7)

Spillerne bor forskellige steder i Europa, så de ankom naturligvis på forskellige tidspunkter, mens vi – der kom fra København inklusiv Nordkalottens spillere og svenskerne fra LASK – landede til tiden i Skopjes lufthavn.

Arrangørerne havde på fornem vis sørget for guider, der førte os smukt hen til vores bus. Da den var fyldt op, var det bare derudaf. De makedonske landeveje og motorveje er nu ikke, hvad de har været, sandsynligvis efter den globale økonomiske krise i 2008. I hvert fald havde vi kørt en lille times tid, da de mange bump på vejen sandsynligvis havde rystet svejsninger og en slange løs på bussens køler, hvilket resulterede i et tiltrængt pitstop. Efter en halv time opgav chaufføren at reparere bussen.

Lidt sprogvanskeligheder gjorde, at en ny bus blev lovet til to timer senere, hvilket resulterede i en hurtig beslutning: vi hyrede en taxi!

Der kom godt nok en bus i samme øjeblik, som vi kørte videre. Sprogbarrieren kom i spil, ikke to timer, men to minutter. Vi var kørt og fik

meldinger fra de øvrige, at bus nummer fire var taget i brug.

Dog skal det siges, at vi i to timer kørte med hjertet oppe i halsen. Godt nok var bussens instrumentbræt ræverødt, men det var vores taxis også, og chaufføren kæmpede en kamp med gearene op ad bakke i bjergene, og når motoren blev varm opad, var ventilation glødende. Den flinke chauffør åbnede vinduerne, men varmen udefra gjorde det ikke bedre. Nedad bakke var der ingen problemer. Gear og motor fungerede (sandsynligvis frigear), og ventilatoren kørte fint.

Jo, vi nåede frem, inden solen gik ned, og alle fire åndede lettet op og kunne pakke ud på et femstjernet hotel, der havde det hele. Vi ankom ved 17-tiden, mens svenskerne først var fremme ved 2 -tiden om natten.

Stormestersnak mellem Jesper Thybo og Pia Cramling. *Foto: ECU.*

Sikker start

Vi slog Zuid-Limburg fra Holland med 5-1, remiserne blev afgivet på de to øverste brætter. Ferenc Berkes spillede det længste parti i turneringen, 95 træk. Partiet var svært at vinde, selvom Stockfish mente, at Ferenc stod til gevinst til sidst. Men 2 vigtige matchpoint.

Lige ved at gå galt

En på papiret en let opgave, men trods flere hundrede points ratingforskel, skal ingen modstandere undervurderes. Det blev 3½-2½ over slovenerne fra Maribor, men det var på et hængende hår.

Det så ellers lovende ud, da vi førte 3-0 efter gevinster til Rozentalis, Thybo og Berkes.

Herfra var det lige ved at gå galt. Banusz ville i et lige slutspil lave et trick, men det blev straffet, og spillet var tabt. Chatalbashev undervurderede sin modstander og i sin iver for at vinde, blev der lavet en forkert trækfølge, og håndklædet måtte kastes ind på brættet. Papp var derfor vores sidste håb for en sejr. Han kæmpede bravt for at vinde et lige slutspil, som endte remis efter fem timers kamp.

Ferenc Berkes kommenterer

Ferenc Berkes (2671)
Boris Markoja (2453)
Benoni / A79

Det var en fornøjelse at spille ECCC for Køge! Vi havde god holdånd og alle forsøgte at levere deres bedste. Det var stort at spille i sidste runde mod det vindende russiske hold og kun tabe med den mindste margin.

En særlig tak til Henrik Mølvig, som konstant udvikler holdet og dermed er med til at støtte dansk skak. For sine fantastiske resultater nåede Jesper Thybo 2600+ – han var holdets motor!

1. d4 Sf6 2. c4 c5

Det kom som en total overraskelse for mig, for Markoja plejer kun at spille Benoni mod lavere ratede spillere. Jeg forventede en slags Katalansk fra ham.

3. d5 e6 4. Sc3 exd5 5. cxd5 d6 6. Sf3 g6 7. Sd2

Hvis hvid vil spille den klassiske hovedvariant, er dette efter min mening den mest behændige trækfølge. 7. e4 a6 8. a4 Lg4 9. Le2 Lxf3 10. Lxf3 Lg7 11. 0-0 0-0 12. Lf4 er en anden hovedvariant.

7... Lg7 8. e4 0-0 9. Le2 Sa6

Nu til dags er det igen blevet moderne. Jeg har altid anset det som en smule tvivlsomt, men teorien og spillernes stil ændrer sig hele tiden. Jeg vandt et glimrende parti mod Rapport i hovedvarianten, hvor sort normalt spiller efter en sortfeltet strategi! 9... Sbd7 10. 0-0 Te8 11. Te1 a6 (11... Se5!?) 12. a4 Se5 13. h3 g5 14. Sf1 h6 (14... g4!? 15. hxg4 Sfxg4 er uklart) 15. Sg3 g4 16. h4 Sh7 17. a5!! med initiativ, Berkes-Rapport, Plovdiv 2012, 1-0 efter 31 træk).

10. 0-0 Sc7 11. a4 Te8 12. f3

Jeg undersøgte mulighederne i 20 minutter her, fordi jeg forsøgte at rekapitulere mine seriøse analyser, som jeg havde med 12… Sd7. Ivan Sokolov offentliggjorde et fint kapitel om disse strukturer, hvor han ud fra sin sædvanlige optimisme forsøgte at få det hele til at fungere for sort.

12... b6

12... Sd7 13. Kh1 (13. Sc4 Se5 14. Se3 f5 15. exf5 gxf5 16. f4 Sg6 17. Kh1 med mindre hvid fordel) 13... b6 14. Sc4 Se5 15. Se3 h5 16. Ld2! med initiativ. Jeg tror, at dette bare er bedre for hvid i de lange og komplicerede varianter.

13. Sc4 La6

14. Lg5! h6 15. Lh4

Jeg erindrede 14. Lg5 som nøgletrækket, men under partiet var det desværre det eneste, jeg kunne komme i tanker om.

Allerede efter 15. Lh4 skal hvid spille meget præcist, fordi f4-feltet står åbent for den sorte springer på f6. 15. Le3!? Lxc4 16. Lxc4 a6 17. Dd2 Kh7 18. Tab1 (18. Tae1 Tb8 19. Dd3 med lille hvid fordel er maskinens hovedvariant) 18... Tb8 19. b4 b5 20. axb5 axb5 21. Le2 c4 22. Ld4 med en typisk hvid fordel efter Ld1-c2. Hvid står bedst i centrum, og den sorte springer er passiv osv.

15... Dd7 16. Kh1 Lxc4

16...Tab8 17. Se3 (17. b3?! Sh5! 18. Tc1 Sf4 19. Lg3. Under partiet troede jeg, at hvid bare stod bedst her, men med den næste pudsige springertango er sort ok: 19... Sh5! 20. Lf2 Sf4, og stillingen er uklar) 17... Lxe2 18. Dxe2 a6 19. Df2 b5 20. a5 med initiativ.

17. Lxc4 a6 18. Dd3

18. Dd2! b5 19. Lb3! Er den moderne Stockfish14- idé.

Sorts lejr er blevet splittet i to, og det er meget svært at koordinere tropperne.

På den anden side vil hvid organisere sit angreb på kongefløjen før eller senere! 19... Tab8 (19... Kh7 20. Lc2; 19... c4 20. Ld1; 19... g5 20. Lf2 Sh5 21. Lc2 Le5 22. Sd1 med klar fordel) 20. Tae1 c4 21. Ld1 b4 22. Se2 c3 23. bxc3 b3 24. Sd4 Dxa4 25. Lg3! med stor fordel.

18... Sh5 19. Tfe1

Et smart profylaktisk træk, som frigør f1-feltet til dronningen eller løberen og samtidig stabiliserer centrum.

19... g5!

19... Ld4?! 20. Df1 g5 21. Lf2 Lxf2 22. Dxf2 b5 23. Lf1 med klar fordel; 20. Lf2 Sf4 21. Dc2; 21. Df1 b5! 22. axb5 axb5 23. Sxb5 Txa1 24. Txa1 Tb8! med kompensation; 21. Dd2 b5 22. Lf1 bxa4! 23. Sxa4 Tab8 24. Sc3 Tb4 med modspil.

21... b5 22. Lf1

Ferenc Berkes kom ind i en variant, som han kendte særdeles godt. *Foto: ECU.*

Partiets kritiske øjeblik. Det er klart, at hvid provokerer sort på dronningfløjen. Tiden hjælper hvid til at holde Sf4 ude af spillet, så en konsolidering af dronningfløjen kan nås. Midlertidigt står sort fantastisk, han har terræn, og han har nogle gode felter, men hvad skal han bruge det til? Under partiet opdagede jeg den "perfekte" løsning for sort: at forbedre Sc7s position næsten uanset omkostningerne. Men af erfaring vidste jeg, at det for min unge modstander ville være svært at afstå fra fristelsen ved at spille b4-b3, f5 og Rab8.

22... b4?

22... bxa4! 23. Txa4 Sb5 24. Tea1 Sd4 med modspil. Under partiet mente jeg, at hvid stod en smule bedre på grund af den svage bonde på a6, men objektivt set har sort kompensation med sin aktive stilling.

22... Tab8 23. a5! med den svage springer på a7 er et andet drømmescenarie for hvid.

23. Sb1!?

Det er meget vanskeligt at vælge mellem ruterne til c4-feltet, men jeg valgte denne, fordi jeg ikke ville have min dronning til at lande på b1!

Dog giver 23. Sd1 f5 24. Se3 b3 25. Db1 fxe4 26. fxe4 Tab8 27. Sc4 hvid klar fordel.

23... b3 24. Dc1!

Naturligvis var jeg en smule bekymret over min stillings indbyggede passivitet, men på den anden side stod det klart for mig, at såfremt sort ikke bryder igennem i centrum, så vil min stilling bare vinde i løbet af få træk. c4-blokaden, den svage b3-bonde, den passive springer på c7, samt hvids stærke løberpar begynder at tælle.

24... Tab8 25. Sd2 f5 26. Ta3

26. Sc4 var også lovende.

26... fxe4 27. fxe4

Hvids stilling er klart fordelagtig.

27... Df7?

27... Tb4? 28. Sc4 med afgørende fordel; 27... Sg6 28. Sc4! (28. Txb3 Txb3 29. Sxb3 Dxa4 30. Sd2 Se5; 28. Sxb3 Tb4) 28... Se5 29. Lg3 Sxc4 30. Lxc4 Le5 31. Txb3 Txb3 32. Lxb3 Lxg3 33. hxg3, sort kan stadig kæmpe, men hvid nyder sin solide materielle fordel; 27... Tf8 28. Lg1 med klar fordel.

28. Lg1 Dg6 29. Te3!

Der var andre muligheder, men jeg kan godt lide teksttrækkets praktiske værdi. Provokerer det tabende offer Scxd5; provokerer Ld4-Lxg1, hvor sort eliminerer løberparret, men afbytter sin bedste angrebsbrik; truer Texb3, der vinder en bonde og bytter brikker!

29... Te7

29... Scxd5 30. exd5 Txe3 (30... Dc2 31. Sxb3 Dxc1 32. Sxc1 Lxb2 33. Txe8+ Txe8 34. Te3 med afgørende fordel) 31. Lxe3 Dc2 32. Sxb3 Dxb2 33. g3! Sxd5 34. Lc4 og hvid vinder; 29... Ld4 30. Texb3 Lxg1 31. Kxg1 Dg7 32. Dc3 med afgørende fordel.

30. Texb3 Tf8 31. Tb6 Le5 32. Lxc5 Se8

I sin tidnød lykkedes det sort at komplicere en smule, men på bekostning af endnu en bonde. Normalt er det i sådanne stillinger bedst at give materiale tilbage, men i dette tilfælde ville 33. Sc4 bare gøre jobbet. I stedet vælger jeg den passive metode, fordi jeg ikke kunne se, hvordan han kunne opbygge en trussel.

33. Lg1

33. Sc4!? Dxe4 34. Te3 Df5 35. Sxe5 Txe5 36. Txe5 Dxe5 37. Lg1 med vindende fordel.

33... Sf6 34. Dc4

I frygt for at komme i tidnød begår jeg her min eneste unøjagtighed i partiet. Hvis han havde fundet 34… g4! er det pludselig en udfordring at vinde! 34. Tab3! Sxe4 35. Sxe4 Dxe4 36. T6b4 Df5 37. Lxa6 var afgørende.

34... Dh5

34... g4! 35. a5! (35. Dxa6?! Sxe4 36. Sxe4 Dxe4 37. Te3 Db1! er uklart. Sorts sidste træk overså jeg, da jeg spillede 34. Dc4) 35... S4h5 36. Dxa6 Dg5 37. De2 Lf4 38. a6! Lxd2 39. a7 Txa7 40. Txa7 Lf4 41. g3! Lxg3 42. Tb3 Le5 43. Tba3 med klar hvid fordel.

35. Sf3! Sg6

35... g4 36. Sxe5 Dxe5 37. Te3 Sxe4 38. Txd6 Dxd6 39. Txe4 Txe4 40. Dxe4 Tf7 41. Lc4 med afgørende fordel.

36. Tab3 Lf4

37. e5!

Afgørende. Trækket var min pointe, da jeg spillede 34. Dc4. Det fremtvinger afbytninger og kigger på ruten mod sorts konge. I dette parti kunne jeg "læse" min modstanders træk og var derfor hele tiden ét træk foran ham!

37... Sg4 38. Tb8 S4xe5 39. Txf8+ Kxf8 40. Dc8+ Kg7 41. Sd4 Lxh2 42. Th3 Dd1 43. Sf5+

Et fint positionelt parti, som var med til at sikre sejren over Maribor!

1-0.

Mod Kommunisterne

I 3. runde skulle vi møde KPRF, som står for Det Kommunistiske Parti Russia Federation. Jeg ved ikke, om andre lande stiller op med et hold for et politisk parti. Mødet blev både mere interessant/spændende end forventet, selv om russerne var klare favoritter. Grischuk er nr. 8 på verdensranglisten, Malakov nr. 67, mens vores Berkes er nr. 62:

Berkes 2671 – Grischuk 2775

Banusz 2641 – Malakhov 2666

Papp 2599 – Dreev 2637

Thybo 2587 – Zvjaginsev 2603

Rozentalis 2509 – Alekseev 2610

Danielsen 2521 – Sychev 2556

4-2 til Kommunisterne var vist ikke et retvisende billede. De fem øverste brætter stod længe lige spil, og fire af dem endte da også remis. Jesper mente, at han stod slemt, men reddede remisen hjem. Rozentalis fik en hurtig remis, og Papp hentede en sikker remis hjem.

Spændende blev det, om vores top-100-spiller Berkes kunne klare russeren fra top-10. Grischuk skulle under partiet virkelig holde tungen lige i munden, hvis ikke det skulle gå galt.

Superspil af Ferenc, og partiet endte remis.

Danielsen kom helt galt ud af åbningsspillet og stod dårligt hele ve-

jen, og miraklerne udeblev. Vores sidste håb for et uafgjort resultat lå nu hos Banusz, der kæmpede bravt, men i tidnød spillede han Sg3, hvor Sd2 havde været et stærkere træk. Han ærgrede sig grufuldt, det samme gjorde vi andre. Et uafgjort resultat havde været mere retfærdigt.

To ny storsejre

Vi måtte op på hesten igen. Vi skulle møde Gonzaga fra Irland i 4. runde. En overkommelig opgave, men det havde vi set før.

De kan jo spille skak alle sammen. Som i 1. runde, spillede vores to topspillere remis, mens de resterende sejrede.

Henrik Danielsen var oversidder i runden, og mens holdleder Henrik Mølvig fulgte vores spillere, tog Danielsen og jeg til Ohrid. Byens historie går tilbage fra før vor tidsregning.

Turen blev en stor oplevelse, men desværre fik Henrik og jeg fik et maveonde efter at have spist en is. Henrik blev faktisk så syg, at han ikke kunne spille resten af turneringen. Da vi kom tilbage, førte vi 4-1, og Eduardas viste stormesterteknik i et ret så lige slutspil.

I 5. runde var vi igen storfavoritter mod makedonske Gambit Asseko SSE, der blot stillede med en enkelt stormester på holdet. 5-1, remis til Papp og Rozentalis.

Næstsidste runde

Her ventede det 11. seedede islandske hold Skakfelag Selfoss. De stillede med tre stormestre, så modstanden blev da også noget skrappere end de foregående runder. Gabor Papp måtte desværre ned, men Jesper Thybo fortsatte sine gode takter og hentede sin fjerde gevinst. Herudover var der tre remiser, mens Rozentalis sikrede os en gevinst, så vi vandt matchen med 3½–2½.

Jesper Thybo kommenterer

Jesper Thybo (2587)
Semyon Lomasov (2526)
Bogoindisk / E11

Kampen imod Selfoss var på papiret meget jævnbyrdig. Vi var favoritter på bræt 5 og 6, men de stillede med formstærke spillere på de fire øverste brætter, så vi vidste, at det ville blive en svær match. De havde jo blandt andre den regerende europamester Demchenko! Så inden kampen vidste vi, at jeg med hvid skulle prøve at presse min russiske modstander.

1. d4 e6 2. c4 Lb4+

En lille overraskelse, men han spiller lidt af hvert.

3. Ld2 a5 4. Sf3 d5 5. Dc2 Sf6 6. g3 Sc6 7. Lg2 dxc4 8. Dxc4 Dd5 9. Dd3

Indtil videre er alt sammen kendt, men det næste træk havde jeg ikke forventet. Det var dog ikke noget, jeg var så bekymret for under kampen.

9... Df5

9... De4 er det mest spillede træk og også det, Tomashevsky spillede imod mig i EM 2019.

10. Dxf5 exf5

Sort får en dobbelt f-bonde, men til gengæld får han god kontrol over vigtige centrale felter som e4 og d5.

11. 0-0 Le6 12. Tc1 0-0 13. Lf4 Sd5

13... Tfc8 var nok mere solidt. En typisk fortsættelse kunne være 14. a3 Ld6 15. Sc3. Det er meget almindeligt, at hvid lader løberen stå på f4 for at få et bedre greb om centrum (15. Lxd6 cxd6 16. Sc3 Se4 og sort er meget solid).

14. Sc3 a4?!

> **"Inden kampen vidste vi, at jeg med hvid skulle prøve at presse min russiske modstander."**
> Jesper Thybo.

Jeg var ret overrasket over dette bondeoffer, da det virkede meget unødvendigt. Jeg er ikke sikker på, hvad min modstander har misset.

14... Sxf4 15. gxf4, og jeg foretrækker hvid på grund af min gode kontrol over centrum.

15. Sxd5!

No fear!

15... Lxd5 16. Lxc7 Lxf3?

Vinder bonden tilbage, men for den høje pris af løberparret. 16... a3 skal absolut spilles. Sort prøver at presse a2-bonden: 17. bxa3 (17. b3) 17... Lxa3 (17... Txa3 18. Tab1) 18.Td1, og hvid har en lille fordel, men det er sjovere at føre med en bonde her.

17. exf3!

Jeg tror, min modstander havde misset dette træk, da han ofrede bonden. 17. Lxf3? Sxd4, og sort er ok.

17... Sxd4 18. Tc4! Sc6 19. f4

Hvid har total kontrol.

19... Tfc8 20. Lb6 Ta6 21. Le3!

Denne simple tilbagetrækning giver hvid en vindende fordel. 21. Txb4? ville være forhastet: 21... Sxb4 22. Lxb7 Txb6 23. Lxc8 g6, og sort har gode remischancer.

21... Le7 22. Td1 Td8 23. Txd8+ Lxd8 24. Tc5! Ta5 25. Tc2! Lf6

25... Ta6? 26. Td2 med kig på d7 og afgørende fordel.

26. Lxc6 bxc6 27. Txc6

De sidste 13 af mine træk har stort set været førstevalget hos computeren, men i træk 28 spiller jeg upræcist og giver min modstander chancen for at komme tilbage i kampen.

27... h5 28. b4?

28. Tb6! og hvid burde vinde relativt simpelt med den ekstra bonde og meget stærke løber på e3: 28... h4 29. Kg2 (29. Kf1 med retning mod e2); 28. Tc8+ Kh7 29. Tb8 og vinder.

28... axb3 29. axb3 Tb5 30. Tb6 Txb6 31. Lxb6 Kf8

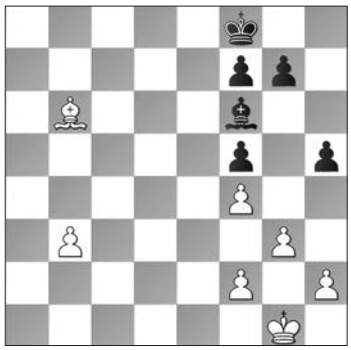

Under partiet troede jeg, at dette slutspil var vundet, men det var fejlagtigt. Jeg skulle have beholdt tårnene på brættet.

32. Kf1 Ke7 33. Ke2 Kd6 34. Kd3 Kd5

Fordi sort får kongen til d5, har han gode remischancer. Hvis hvid kunne få kongen til c4, var det helt slut.

35. b4 Le7 36. b5 Lb4 37. Ld4 g6

Med præcist spil bør sort holde remis her, men jeg var ikke færdig med at prøve.

38. h3 Le1 39. Le3 Lb4 40. Ld4 Le1 41. Le3 Lb4 42. f3 Le1 43. g4 hxg4

43... La5.

44. fxg4 fxg4 45. hxg4 Lb4 46. Kc2

Kongen skal til b3 – og måske på et tidspunkt til a4. Det hele handler om at få spillet b6 på det rigtige tidspunkt.

46... Le1 47. Kb3 La5 48. Kc2?

48. b6! vandt: 48... Kc6 49. Kc4 Le1 (49... Lxb6 50. Lxb6 Kxb6 51. Kd5 Kc7 52. Ke5 Kd7 53. Kf6 Ke8 54. Kg7 Ke7 55. f5. Dette bondeslutspil er hele tiden noget, man skal regne på, og jeg havde også set denne variant) 50. Kd4 med indgang over e5 og gevinst, men var ikke sikker på dette.

48... Le1 49. Ld2 Lf2

49... Lxd2 50. Kxd2 Kc5 51. Ke3 Kxb5 52. Kd4 Kc6 53. Ke5 Kd7 54. Kf6 Ke8 55. Kg7, og vi ser igen dette vundne bondeslutspil: 55... Ke7 56. f5 g5 (56... gxf5 57. gxf5 Ke8 58. f6) 57. Kg8.

50. Kb3 Lb6 51. Kb4 Lc7 52. Ka4 Ke4 53. Kb3 Kd5 54. Kb4 Lb6 55. Kc3 La5+ 56. Kd3 Lb6 57. Le3 La5 58. b6 Kc6.

58... f5! 59. g5 Lb4 (med ideen Ld6) holdt stadig sammen for sort, men ser utroligt farligt ud.

Hvis jeg nogensinde kommer til g6-bonden med min konge, er det slut for sort.

59. Ke4 Lb4 60. Ke5 Le7

Jesper Thybo var godt spillende i Struga og kom for første gang over 2600 i rating. *Foto: ECU.*

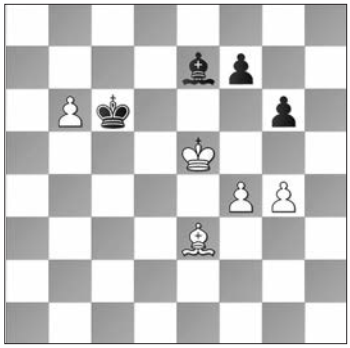

Nu er stillingen vundet, men jeg vælger den forkerte gevinstplan.

61. g5?

61. Ld4! Gevinstmetoden er at få sort i træktvang ved at tabe et træk: 61... Ld8 62. Lf2 Le7 63. Le3 Kb7 64. Kd5. Det er stadig ikke en simpel gevinst, men hvid spiller f5 og kommer hen til f7-bonden hen ad vejen.

61... Ld8?

Går direkte ind i min idé. 61... Kb7! 62. Kd5 La3, og hvid kan utroligt nok ikke gøre fremskridt!

62. b7! Kxb7

62... Lc7+ 63. Kf6.

63. Kd6 Kc8 64. Ld2!

Sort er i træktvang.

64... f6

64... f5 65. Ke6.

65. f5! fxg5 66. fxg6 Lf6 67. Lxg5

Sort får ikke lov at ofre løberen for bonden, så han opgav. En vigtig sejr, især for matchens udfald, da vi endte med at vinde 3½–2½.

Jeg vil gerne takke Køge og holdet for en super tur!

1-0.

Top-6 før sidste runde

Sejren over Selfoss bragte os op på 10 matchpoint. Dermed lå vi på tredjepladsen inden sidste runde og var i den grad med i kampen om at fordele guld-, sølv- og bronzemedaljer.

1. **Mednyi Vsadnik**, Rusland, 11 MP (177,5)
2. **AVE Novy Bor**, Tjekkiet, 10(153,5)
3. **Team Xtracon Køge**, Danmark, 10 (115)
4. **Alkaloid**, Nordmakedonien, 9 (173,5)
5. **Silla-Valencia**, Spanien, 9 (148)
6. **Vugar Sahimov**, Aserbajdsjan, 9 (134)

Kampen om guldet

Vi var i et direkte medaljeopgør mod det førende russiske mandskab Mednyi Vsadnik, der med 11 point blot havde spillet en enkelt uafgjort match.

Team Xtracon Køge var fremme på bord 1 i sidste runde. Forrest ses Peter Svidler (med mundbind) og Ferenc Berkes. *Foto: ECU.*

Det russiske hold var naturligvis stærkt, så for anden gang i turneringen var vi undertippede:

Berkes 2671 – Svidler 2701

Banusz 2641 – Esipenko 2720

Papp 2599 – Fedoseev 2708

Thybo 2587 – Alekseenko 2693

Rozentalis 2509 – Matlakov 2683

Chatalbashev 2530 – Ponkratov 2657

Før runden blev sat i gang kunne vi drømme om guld. Det krævede en sejr over russerne samtidig med, at AVE Novy Bor ikke måtte vinde deres match mod Silla-Valencia, da tjekkerne havde bedre korrektion end os. Spændende og første gang et dansk hold spiller med om guldet.

For første gang i de syv runder måtte Rozentalis ned, og da de øvrige partier endte remis, endte det med et smalt nederlag på 2½–3½.

En 6. plads (en delt 4. plads med 10 point) kan vi være tilfredse med. Bonusoplevelsen var, at Jesper Thybo fik en individuel sølvmedalje for sin præstation. Jesper havde en ratingpræstation på 2721, mens hans modstander, Kirill Alekseenko, vandt guldmedaljen på bræt 4 og havde turneringens bedste Elo-præstation på 2982.

Nordkalotten, endte som nummer 33 i turneringen, og her stod Kåre Hove Kristensen og Esben Hove for de bedste præstationer.

Resultaterne for Nordkalotten:

1. **IM Christian Jepson (2407)**, 2½/7 (-8,1)
2. **IM Kåre Hove Kristensen (2336)**, 3½/7 (+8,8)
3. **IM Jacob Sylvan (2307)**, 2½/7 (-10,3)
4. **FM Esben Kjems Hove (2315)**, 5/7 (+20)
5. **FM Peter Jakobsen (2202)**, 3/7 (-8,2)
6. **Martin Stampe Noer (1835)**, ½/3 (-2,8)
7. **Peter Vestergaard Andersen (1833)** ½/4 (-37,6)

Europa Cup 2021
Slutstilling i toppen

1. Mednyi Vsadnik	Rusland	13 mp	(236,5)	29½ bp
2. AVE Novy Bor	Tjekkiet	12 mp	(201,5)	27½ bp
3. Vugar Gashimov	Aserbajdsjan	11 mp	(190)	28½ bp
4. KPRF	Rusland	10 mp	(201,5)	27½ bp
5. Skakfelag Selfoss	Island,	10 mp	(188,5)	28 bp
6. Team XtraCon Køge	Danmark	10 mp	(175,5)	26½ bp

OK

OBS!

Hvis du flytter, skal du melde adresseforandring til din klubkasserer, så får du stadig Skakbladet direkte i postkassen.

Carlsen i topform

Verdensmesteren Magnus Carlsen viste fint spil i de sidste turneringer før VM-matchen. Ligesom i fjor vandt han Norway Chess i Stavanger. Da det så sortest ud, vandt han fire klassiske partier i træk. Snart en sjældenhed på top plan. Derefter sejrede han i online-turneringen Meltwater Tour Final.

De seks deltagere i den 9. udgave af Norway Chess i Stavanger. Ved brættet:Ian Nepomniachtchi og Magnus Carlsen. Bagerst fra venstre Richard Rapport, Aryan Tari, Sergej Karjakin og Alireza Firouzja. *Foto: Norway Chess.*

Peter Heine Nielsen kommenterer

Magnus Carlsen (2855)
Sergej Karjakin (2758)
Spansk / C65

1. e4 e5 2. Sf3 Sc6 3. Lb5 Sf6 4. d3 Lc5 5. Lxc6 dxc6 6. 0-0 Sd7 7. c3 h6 8. Sbd2 0-0 9. Sc4 Te8 10. b4 Ld6 11. Le3 Sf8 12. Sfd2 Sg6 13. Sxd6 cxd6 14. a4 d5 15. Sb3 b6 16. a5 Tb8 17. Dc2 Le6 18. Tfb1 Te7 19. c4 d4 20. Ld2 f5 21. axb6 axb6 22. f3 Tf7 23. Tf1 Kh7 24. exf5 Lxf5 25. Le1 Dg5 26. Td1 h5 27. Ld2 Dh4 28. Tde1 Ta8 29. Ta1 Taf8 30. Ta6

Umiddelbart før en forestående VM-match er det almen praksis for sekundanter at undlade at sige noget som helst om åbninger for ikke at afsløre hemmeligheder. Jeg benytter mig af dette privilegium og spoler frem til 30. træk. Her er der kun at sige, at Karjakin har en strategisk vundet stilling. Efter for eksempel 30… Dd8!? havde den norske computer "Sesse", der altid følger Magnus' partier, +3(!) for sort. Og simpelt nok ville h4-h3 herefter underminere hvids forsvar og vinde ubesværet. Men Karjakin havde allerede slået Magnus i det første klassiske parti, så måske tænkte han: Hvorfor ikke vinde i stil med 2-0?

30... e4?!

Magnus vandt fire partier på stribe i Stavanger, og mens det i andre sportsgrene – og i tidligere tider i skakhistorien – ikke anses som noget særligt, så er det blevet det i moderne topskak. En stribe gevinster kræver både talent og held, og som Larsen pointerede, så er det nemmere at vinde en dårlig stilling end en, der er dødt remis.

31. Sxd4!

Griber straks chancen (og en bonde!), men det havde Karjakin selvfølgelig forventet, og han har en snedig plan i ærmet:

31... exf3 32. Sxf3 Lh3!?

Det er let at forstå Karjakins begejstring for dette træk. Det er både smukt og logisk. Hvid har et strandet tårn på dronningfløjen, mens de sorte brikker angriber hvids konge på den anden flanke. Det er ikke urimeligt at antage, at sort "bare" vinder, men Magnus har en ressource:

33. Tf2!

Beskedent om end helt nødvendigt, men præcis nok til at afværge det sorte angreb!

Måske havde Karjakin til hensigt at spille 33... Lxg2 i håb om 34. Sxh4 Txf2, men 35. Sg5+! vender rundt på det, da sorts dronningoffer 35... Dxg5 36. Lxg5 Txf2 pludselig tillader 37. Dxf2. Computeren foreslår køligt 33... Kg8!? med en ret balanceret stilling, men Karjakins træk er heller ikke dårligt:

33... Txf3 34. gxf3 Tf5?

Her vakler han. 34... Lg4! var det logiske træk for at fortsætte angrebet med maksimal energi, da sort udnytter, at hvid efter 35. f4 Se5! ikke kan tage officeren. Overraskende nok kan hvid forsvare sig med enten 36. Lc3 og Le3, og det mest sandsynlige er remis med evig skak.

35. d4!

Hvid har et materielt overskudslager, så det er vigtigere at åbne diagonalen for den hvide dronning mod h7, ligesom 3. række frigøres til forsvaret for tårnet via a3.

35... Dxd4 36. Ta3

36. f4! var mere præcist, eftersom 36... Te5!? nu bliver en ekstra mulighed.

36... Tf7 37. Te3 Lf5 38. Dc3 Dd8 39. Te1?!

"Sesse" angav 39. f4! som et vindende træk, men ud fra et menneskeligt perspektiv giver f3 kongen en større beskyttelse, ligesom tekst-trækket forbereder den kommende manøvre. Trækket vinder trods den taktiske mangelfuldhed.

39... Td7 40. De3

40... Td4?

Da Karjakin spillede sit 30. træk havde han en del mere på klokken end Magnus, men efterhånden som komplikationerne dukkede op, kom han i tidnød og begår nu en fejl i det sidste træk før tidskontrollen.

40... Te7! kunne spilles, da 41. Dg5?? taber efter 41... Txe1+, fordi 42. Lxe1 efterlader dronningen ubeskyttet på g5. Derfor ville 41. Dc3 være nødvendigt, men efter 41... Td7 ville hvid – ifølge computerne – ikke have bedre end remis ved trækgentagelse efter 42. De3.

41. Dg5

Nu vinder hvid problemfrit. Der truer dronningafbytning samtidig med, at h5 og f5 hænger. Det er mere end den sorte stilling kan bære.

41... Dxg5+ 42. Lxg5 Txc4 43. Tb2!

Ser passivt ud, men b-bonden skal dækkes. Og som Larsen sagde: "Uligefarvede løberslutspil er ofte remis, men når de vinder, vinder de nemt!" Sådan er det i hvert fald i dette tilfælde. Hvid kan reorganisere angrebet på g7, og da den sorte løber er modsat farve, betyder det, at der ingen vej er til et forsvar.

43... b5 44. Kf2 c5 45. bxc5 Txc5 46. Tc1 Td5 47. Td2 Txd2+ 48. Lxd2 Se5 49. Tc7 b4!?

Et forsøg på at forvirre, da Lc3 vinder let.

50. Tb7 Le6 51. Te7! Sd3+ 52. Ke3 Lc4 53. Kd4

Da 53... Lb5 54. Tb7 La6 55. Tb6 vinder en officer, og 53... Sb2 54. Lxb4 er håbløst, opgav Karjakin.

1-0.

Peter Heine Nielsen kommenterer

Magnus Carlsen (2855)
Jan-Krzysztof Duda (2756)
Dronninggambit / D41

1. d4 Sf6 2. c4 e6 3. Sc3 d5 4. cxd5 Sxd5 5. Sf3 c5 6. e3 cxd4 7. exd4 Sxc3!? 8. bxc3 Dc7!

Et af nøgletrækkene, da Kramnik tog Semi-Tarrasch på sit repertoire. Mange spillere kopierede det senere. Sort har ændret strukturen fra en isoleret bonde til hængende bønder og angriber straks c3 for at undgå den direkte udvikling af Lf1, da 9. Ld3?? Dxc3+ vinder en officer. 9. Ld2 er nu det oplagte træk, men det er også kun et defensivt træk, og det bliver svært for hvid at gribe initiativet bagefter. Magnus foretrækker et mere ambitiøst koncept uden bekymring for bondetab.

9. Tb1!? Sd7

Efter umiddelbart 9… Dxc3+ giver 10. Ld2 hvid et stort udviklingsforspring. Ld3 eller Lb5+ fulgt af 0-0 følger herefter. Men sort bider ikke på og fortsætter i stedet en fornuftig udvikling, der efterlader hvid med spørgsmålet om, hvordan man kommer videre uden at skulle spille det passive Ld2?

10. Ld3!

Pointen i Magnus' opstilling. Da 0-0 nu er en trussel, kan Dc7 ligne en fejl. Duda er næsten nødt til at modtage gaven.

10... Dxc3+ 11. Kf1

Forceret, da 11. Ld2 åbenlyst taber efter 11… Dxd3. Umiddelbart ser det dog ud til at være vanvittigt. Ikke alene taber hvid en bonde, men han mister også rokaderetten samtidig med, at tårnene ikke kan opnå forbindelse, da kongen er låst på f1. Som Ulf Andersson engang sjovt sagde: "Når du taber en isoleret bonde, har du ingen svagheder, men når du mister en hængebonde, er det meget skidt …" Det betyder endvidere, at Magnus også sidder tilbage med en svag isoleret bonde på d4. Havde partiet været spillet af en begynder, havde vi udpeget alle disse svagheder, men da der er tale om verdensmesteren, vil vi pointere, at tårnene ikke snubler over hinanden, men har angrebspotentiale på hver sin flanke; at kongen står sikkert på f1; at udviklingsforspringet giver muligheder for en blitzkrig mod sort underudviklede stilling.

11... Le7 12. h4!

9th Norway Chess Stavanger 2.-17. september 2021

			1	1	2	2	3	3	4	4	5	5	6	6	Point
1. Magnus Carlsen	NOR	2855	-	-	1½	3	1½	3	1½	1½	0	3	1½	3	19½
2. Alireza Firouzja	FRA	2754	1	0	-	-	0	3	1	3	1	3	3	3	18
3. Richard Rapport	HUN	2760	1	0	3	0	-	-	1	1	1½	3	3	3	16½
4. Ian Nepomniachtchi	RUS	279	1	1	1½	0	1½	1½	-	-	3	1	1½	0	12
5. Sergej Karjakin	RU	2758	3	0	1½	0	1	0	0	1½	-	-	1½	1½	10
6. Aryan Tari	NOR	2642	1	0	0	0	0	0	1	3	1	1	-	-	7

Der spilledes dobbeltrundigt i klassisk skak (120m +10s pr træk (40)). I tilfælde af remis armageddon (10m/7m 1s pr træk 41))

Tårnet vil nu dukke op på h3, og enten løberen eller springeren – afhængig af omstændighederne – kan lande på g5. Hvids konge vil stå helt sikkert på g1, men der er ingen grund til at spilde tid på det, da den også står sikkert på f1. Hvids brikker har alle oplagte felter at flytte til, mens det er mere kompliceret for sort. Til en start: hvor skal kongen stå? Duda gør det naturlige og rokerer:

12... 0-0 13. Th3!

Kigger mod g3 og truer 14. Lxh7+ Kxh7 15. Sg5+, der vinder dronningen på c3. Sort skal på retræte, hvilet giver hvid endnu mere tid til angrebet.

13... Sf6?

Logisk, men det taber. Tilbagetrækningen var trods alt bedre, og efter 13… Dc7 ville sort stadig kunne yde modstand.

14. Se5! Da5 15. Tg3

Et godt træk, men 15. Lh6 er flottere og vinder også. Hovedpointen er, at 15... gxh6 16. Dc1! efterlader sort aldeles hjælpeløs overfor truslen Dxh6 fulgt af Tg3 og mat på g7, fordi springeren er bundet til at dække matten på h7 og tårnet bundet mod Sxf7. Det, Magnus spillede, var dog både logisk og stærkt.

15... Kh8 16. Lg5 h6

Tillader en flot afslutning, men det ville 16... Dd8 også gøre efter 17. Lxf6 Lxf6 (17... gxf6 18 Dg4! med mat i næste træk!) 18. Dh5 h6 19. Tg6!! med snarlig mat.

17. Lxh6! gxh6 18. Df3!

Duda tænkte nu i fem minutter og opgav, med rette. Computeren foreslår 18... Dd2 19. Td1 Dxd3 som sorts bedste fortsættelse, men det vinder nemt for hvid. Måske ser det umiddelbart ikke ud til at være så dårligt for sort, men hvid har 19. Df4, der truer mat på h6. 18... Dd8 19. Df4 Sg8 ser ud som den logiske forsvarsmetode, men 20. Dxf7!! afslutter stilfuldt.

Magnus og moderne skak, når det er bedst!

1-0.

Meltwater Champions Chess Tour Final var kulminationen på næsten et års onlineskak blandt verdens bedste spillere. Touren startede i november 2020 med Skilling Open. Finaleturneringen spilledes med 10 deltagere, der mødtes i minimatcher på fire hurtigpartier (15m+10s pr træk). Vinderen af en match fik 3 point, ved uafgjort var der tiebreak med to point til vinderen og 1 point til taberen. Til finalen havde spillerne allerede vundne point fra tidligere turneringer: Carlsen startede med 16½, So 12, Aronian 8, Radjabov 6, Giri 5½, Nakamura 4, Artemiev 3½, MVL 2½, Mamedyarov ½ og Duda 0. Magnus Carlsen vandt samlet, mens Radjabov blev nr. 2, og han scorede i øvrigt flest point i finalestævnet.

Slutstilling:

1.	Magnus Carlsen	31½
2.	Teimour Radjabov	27
3.	Levon Aronian	24
4.	Wesley So	23½
5.	Hikaru Nakamura	21
6.	Vladislav Artemiev	17½
7.	Anish Giri	14½
8.	Maxime Vachier-Lagrave	13½
9.	Jan-Krzysztof Duda	12
10.	Shakhriyar Mamedyarov	9½

VIND MED JONAS

I denne klumme analyserer GM Jonas Bjerre spændende og interessante partier

Hvid trækker.

Sort trækker. Find modspil.

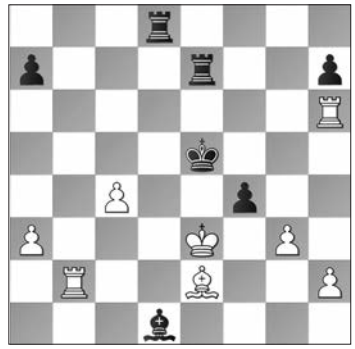

Hvid trækker.

Jonas Bjerre (2550)
Tamas Banusz (2631)
EM i Reykjavik 2021
Russisk / C42

Dette parti blev spillet i 6. runde. Jeg havde hidtil scoret 3½, to gevinster over lavere ratede og tre remiser mod +2600-folk.

Den ene efter at have været under gevaldigt pres mod turneringens højestseedede Gawain Jones, en fredelig remis mod Daniel Fridman, og et parti hvor jeg førte taktstokken mod Mustafa Yilmaz.

1. e4 e5 2. Sf3 Sf6 3. Sxe5 d6 4. Sf3 Sxe4 5. d4 d5 6. Ld3 Ld6 7. 0-0 0-0 8. c4 c6 9. cxd5 cxd5 10. Sc3 Sxc3 11. bxc3 Lg4 12. Tb1 Sd7 13. h3 Lh5 14. Tb5 Sb6

I Svidler – Grischuk, som blev spillet en 20 dages tid senere i Europa Cup'en, fulgte 14... Sf6!? 15. g4 a6! 16. Txb7 Lxg4 17. hxg4 Dc8 18. Tb6 Dxg4+ med evig skak.

15. c4 Sxc4?

Dette træk er blevet spillet mange gange for mange år siden.

16. Txd5!

Det her trick havde jeg på skærmen et par timer inden runden. Eftersom Stockfish allerede gav stor fordel, gik jeg ikke meget dybere.

16... Lh2+ 17. Sxh2 Dxd5 18. Lxc4 Dxc4 19. Dxh5

I en åben stilling og uden så mange brikker på brættet kunne man godt tro, at sorts stilling er okay her, men de moderne engines viser, at de lette officerer bliver for stærke. Det er vigtigt at angribe sorts konge!

19... Dxd4

Den rigtige bonde at slå. 19... Dxa2 giver to forbundne fribønder, desværre for sort løber de ikke hurtigt. Mit angreb kombineret med en fri d-bonde afgør partiet.

20. Sf3 Dc4 21. Sh4!

Den rigtige idé. Som flere gamle mestre har sagt, går sort altid mat, hvis hvid får lov at placere sin springer på f5.

21... f6 22. Sf5 Tfd8

> **Sort går altid mat, hvis hvid får lov at placere sin springer på f5.**
> Jonas Bjerre

Her brugte jeg lang på at finde den bedste måde at fortsætte angrebet på. Min fornemmelse var, at stillingen allerede er vundet, men jeg kunne ikke finde en klar fortsættelse.

23. Df3?

Fordelen forsvinder ikke, men som altid er det vigtigt at forsøge at afgøre partiet, når man har chancen. La3 og Te1 var de træk, jeg havde lyst til at spille, begge varianter kræver lidt beregning.

23. La3 g6 24. Sh6+ Kg7 25. Df3! Kxh6 26. Dxf6 med afgørende fordel; 23. Te1 Dc3!? 24. De2 Te8 25. Dxe8+ Txe8 26. Txe8+ Kf7 27. Te7+

Kg6 28. Sh4+ Kh5 29. Lf4 Kxh4 30. Txg7 bliver mat i et par træk medmindre sort ofrer sin dronning: 30... Dc2 (30... h6 31. Th7 og vinder) 31. Kh2 med ideen g3 + g4 + Lg3 mat!

23... Td7 24. Te1 Dxa2 25. La3?

Missede igen en mere direkte vej til sorts konge: 25. Lh6! gxh6 26. Sxh6+ Kh8 (26... Kg7 27. Dg4+ Kxh6 28. Dxd7 overlever sort næppe) 27. Dxf6+ Tg7, og 28. Td1! er det svære træk at finde, Td8 er en ødelæggende trussel (28. Te7 Db1+ 29. Kh2 Dg6 holder overraskende nok sammen på sorts stilling).

25... Kh8 26. h4

h5-h6 er svært at møde.

26... Tad8 27. Le7! Dd2

27... Te8 28. Dh5! Dg8 29. Sh6! var varianten, jeg håbede på.

28. Te2 Dc1+ 29. Kh2 Tg8 30. h5 h6 31. Sh4 Td1 32. g3 Dg5?

33. Te5!

Det flotteste og(!) mest effektive.

33... Dc1 34. Lxf6 Te1 35. Txe1 Dxe1 36. Df4

Med udækkelig mat.

1-0.

I de følgende runder scorede jeg 50 %. Jeg tabte til Navara i et meget spændende parti, hvor jeg ikke var uden chancer, men gjorde det godt igen ved at slå Parligras med de sorte brikker.

Efter en kikset remis, hvor jeg hurtigt fik formøblet en god fordel i 10. runde, var der lagt op til en gyser i sidste runde:

Jonas Bjerre spillede et flot EM i Island og kvalificerede sig for første gang til World Cup'en. *Foto: Ellen Fredericia Nilssen.*

Liviu-Dieter Nisipeanu (2671)
Jonas Bjerre (2550)
EM i Reykjavik 2021
Nimzoindisk / E24

De 23 bedst placerede i turneringen ville kvalificere sig til World Cup 2023 ...

Jeg lå på en delt 16.-33. plads med 6½ point, men med rigtig god korrektion. Remis ville med 99 %'s sikkerhed være nok.

Men man får intet foræret mod en topspiller som Nisipeanu, specielt når han skal bruge en sejr for kvalifikation!

1. d4 Sf6 2. c4 e6 3. Sc3 Lb4 4. f3 c5 5. a3 Lxc3+ 6. bxc3 Sc6 7. e4 d6 8. Le3 Da5?!

Da jeg virkelig skulle bruge en remis, ville jeg gerne spille en konkret variant og forsøge at forcere spillet. Jeg var dog ikke i nærheden af at kende teorien godt nok til at spille så risikabel en variant.

9. Kf2!

Her syntes jeg allerede, at jeg ville være lidt til grin, hvis jeg ikke tog imod bondeofret.

9. Dd2?! Det mest spillede træk, men her giver Da5 super mening, da jeg kan bytte på d4 fulgt af dronningafbytning, når det passer mig. En anden idé er at skubbe dronningen frem til a4 for at trykke c4 så mange gange som muligt. For eksempel 9... b6 10. Ld3 cxd4 (10... Da4!? fulgt af La6) 11. cxd4 Dxd2+ 12. Kxd2 La6 fulgt af Sa5 og Tc8.

9... Dxc3

9... 0-0 10. Se2.

Nu er der hverken ... Da4 eller cxd4 fulgt af dronningafbytning.

10. Se2 Da5 11. dxc5 dxc5 12. Dd6

12... Dd8?

Endnu en slags mislykket forsøg på at afklare situationen. 12... Sd7 dækker c5 og havde været det oplagte træk, men hvid har god kompensation for bonden i kraft af en super sortfeltet løber og potentielt pres mod min konge. 13. Dg3, hvid har mange muligheder, men dette træk skræmte mig mest: 13... g6 (13... 0-0 14. Lh6! er hvids finte, der undgår, at min konge når i sikkerhed) 14. h4 kan hurtigt blive ubehageligt. Det skal dog siges at trods hvids stillings praktiske styrke, er det objektivt set langt fra klart.

13. Lxc5 b6!?

Det var min pointe, da jeg spillede Dd8, desværre er der en del problemer.

14. Sc3?

14. Dxd8+. Slutspillet er lidt mere ubehageligt, end jeg havde troet: 14... Sxd8 15. Le3 Sd7 16. Sd4 Sb7, selvom jeg har god kontrol over c5-feltet, er hvids terræn og sortfeltede løber for stærk til, at jeg kan udligne foreløbig; 14. Dxc6+ er det mest kritiske træk: 14... Ld7 15. Db7! er en stærk idé, jeg overså (15. Dd6 bxc5 16. e5 Sg8 17. Dxc5 Se7. Denne variant havde jeg set og tænkte, at jeg havde nogenlunde kompensation) 15... bxc5 16. e5 Sg8 17. Td1 med truslen Txd7 er meget ubehageligt, tæt på vundet for hvid.

14... bxc5 15. Dxc6+ Ld7 16. Dxc5 Sg4+!

Modspil!

17. fxg4 Df6+ 18. Ke3 Dxc3+ 19. Ld3

Jeg har ikke rigtig nogen måde at beholde dronningerne på brættet og udnytte hans kongeplacering, den er overraskende sikker på e3.

19... Tc8 20. Dd4 Dxd4+ 21. Kxd4

Den her stilling burde ikke være alt for svær at holde remis, jeg er meget stærk på de sorte felter, og hvids bondestruktur er svag.

Men det er aldrig rart at være bagud med en bonde, og igen spillede jeg for konkret i stedet for at vente at se, hvordan hvid kan gøre fremskridt.

21... Ke7 22. Tab1 Tc7 23. Thc1

Så langt så godt. Det store spørgsmål er, hvad der skal ske med bønderne på kongefløjen? Jeg tror, det havde været en god idé ikke at tillade hvid at spille g5.

23... Td8?!

23...f6, nu vinder jeg i det mindste bonden tilbage, hvis han spiller g5: 24. g5!? e5+ 25. Ke3 fxg5; 23... h5 24. g5 h4! var en cool idé, jeg desværre ikke tænkte over, både Th5 og f6 med senere pres i g-linjen, kan komme på tale nu.

24. g5

Det var nok en bedre strategi at forsøge at gøre ingenting her.

24... f6 25. gxf6+ gxf6 26. Ke3 Kd6

Ideen, der appellerede til mig: kongen på e5 kan blive et monster, spørgsmålet er om jeg er i tide.

27. Tf1 Ke5 28. Tf4 La4?

Herfra mister jeg kontrollen i den kommende tidnød. 28... Lc6 29.Th4 Td4! var måden at følge op på 30. Th5+ f5 31. exf5? Txd3+ med afgørende fordel.

29. Th4 Tcd7 30. Le2 f5 31. exf5 exf5 32. g3 Te7 33. Tb2 Ld1?

33... Kf6+ 34. Kf2. Jeg er bagud med en ren bonde nu, men stadig med remischancer.

34. Th6 f4+ 35. gxf4+?

35. Kf3! Hvid havde her en fiks gevinst: 35... Td3+ 36. Kf2 fxg3+ 37. Kg2!

35... Kf5+ 36. Kf2 Kxf4 37. Th4+ Kg5 38. Tb5+ Kg6 39. Tg4+ Kf6 40. Tf4+ Kg6 41. Tb2 Kg5 42. Tf3 Txe2+!

Endelig kunne jeg ånde lettet op med et tårnslutspil, der kan regnes til bunds – til remis!

43. Txe2 Lxe2 44. Kxe2 Td4! 45. Tc3 Th4!

Jeg ville være lidt til grin, hvis jeg ikke tog imod bondeofret.
Jonas Bjerre

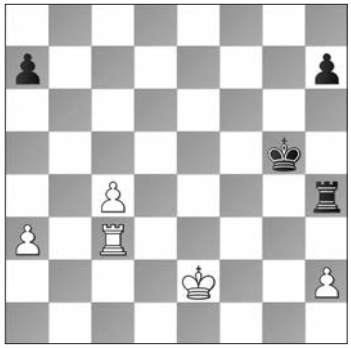

Min konge når at stoppe hvids fribonde, mens mit tårn er aktivt og kan angribe alle hvids bønder.

46. h3 Kf6 47. c5 Ke7 48. Td3

Min modstander vælger at ofre en bonde.

48. c6 Kd8 49. c7+ Kc8 ville have været let remis.

48... Tc4 49. Td5 Tc3 50. Th5 Kd7 51. Txh7+ Kc6 52. h4 Txa3 53. h5 Kxc5 54. h6 Th3 55. Th8 Kb4 56. Kf2 a5 57. Kg2 Th5 58. Kg3 a4 59. Kg4 Th1 60. Tb8+.

½-½.

Dermed endte jeg på en 22. plads og er kvalificeret til World Cup'en 2023! Og hvis det ikke var nok, kastede resultatet også to andre super spændende invitationer af sig samme aften. Én på afbud fra eksverdensmesteren Karpov til Sigeman og et wildcard til Grand Swiss.

Der er uhyre kort mellem optur og nedtur!

Slutstilling EM, 11 runder, 180 deltagere

Korrektion i parentes efter pointtal

1. **GM Anton Demchenko**, Rusland (2597) 8½ (2617)
2. **GM Vincent Keymer**, Tyskland (2577) 8½ (2577)
3. **GM Alexey Sarana**, Rusland (2643) 8 (2592)
4. **GM Bogdan-Daniel Deac**, Rumænien (2639) 8 (2510)
5. **GM Kascper Piorun**, Polen (2608) 7½ (2605)
6. **GM Rauf Mamedov**, Aserbajdsjan (2654) 7½ (2599)
7. **GM Viktor Erdos**, Ungarn (2614) 7½ (2593)
8. **GM Niclas Huschenbeth**, Tyskland (2592) 7½ (2590)
9. **GM David Navara**, Tjekkiet (2675) 7½ (2577)
10. **GM Vahap Sanal**, Tyrkiet (2557) 7½ (2572)
11. **GM Matthias Bluebaum**, Tyskland (2674) 7½ (2556)
12. **GM Daniele Vocaturo**, Italien (2630) 7½ (2554)
13. **GM Mikhail Al. Antipov**, Rusland (2607) 7½ (2547)
14. **GM Luca Paichadze**, Georgien (2564) 7½ (2543)
15. **GM Mustafa Yilmaz**, Tyrkiet (2630) 7½ (2542)
16. **GM Daniel Fridman**, Tyskland (2621) 7½ (2542)
17. **GM Nidjat Mamedov**, Aserbajdsjan (2595) 7½ (2528)
18. **GM Rasmus Svane**, Tyskland (2615) 7½ (2515)
19. **GM Hovhannes Gabuzyan**, Armenien (2587) 7 (2619)
20. **GM Velimir Ivic**, Serbien (2571) 7 (2618)
21. **GM Gabor Nagy**, Ungarn (2518) 7 (2618)
22. **GM Jonas Bjerre**, Danmark (2550) 7 (2613)
23. **GM Maxime Lagarde**, Frankrig (2631) 7 (2573)
24. **GM Levan Pantsulaia**, Georgien (2564) 7 (2566)
25. **GM Liviu-Dieter Nisipeanu**, Tyskland (2671) 7 (2555)
26. **GM Gabriel Sargissian**, Armenien (2682) 7 (2554)
27. **GM Nils Grandelius**, Sverige (2666) 7 (2548)
28. **GM Alexander Donchenko**, Tyskland (2657) 7 (2547)
29. **GM Matej Sebenik**, Slovenien (2492) 7 (2542)
30. **GM Jesper Thybo**, Danmark (2587) 7 (2540)

107. IM Jacob Sylvan, Danmark (2307) 5 (2270)

125. FM Mikkel M. Jacobsen, Danmark (2309) 4½ (2134)

147. Thomas Nielsen, Danmark (1953) 4 (1826)

160. Jens Gade, Danmark (1487) 3½ (1519)

Jesper Thybo havde chancen for at kvalificere sig til World Cup, men selv om han i sidste runde ihærdigt forsøgte at besejre GM Haik Martirosyan, Armenien (2632), så måtte han til sidst nøjes med remis. En gevinst havde sikret Jesper en 17. plads og dermed kvalifikation, uden at det var gået ud over Jonas, som så nøjagtig ville blive nr. 23.

Nils Grandelius gav meget af sig under simultanspillet i EuroGames, men pointene beholdt han dog for sig selv.
Foto: Thomas Vestergård.

Skak i regnbuens farver

Mangfoldigheden blev i den grad vist på skakbrætterne under Europas største multisportsbegivenhed for LGBTI+.

Af Jan Løfberg

Skak er sort og hvidt, men på en solskinsrig augustdag på Islands Brygge i København blev spillet udfoldet i alle regnbuens farver. Deltagerantallet i turneringen og den efterfølgende simultan var godt nok ikke svimlende, men det stod lysende klart for alle – tilskuere og spillere – at spillet blev udfoldet i en særdeles inkluderende atmosfære.

Deltagerfeltet i Kulturhuset Islands Brygge var overraskende internationalt. Der var deltagere fra Argentina, Malaysia, Holland, Italien, Schweiz og Sverige.

Skakturneringens ni deltagere blev inddelt i to præmiepuljer; de øvede og de letøvede. Wai Hoe fra Malaysia bor nu i Danmark, og han vandt øverste gruppe med 5½ point af seks mulige.

Efter turneringen var der simultanspil med den svenske stormester Nils Grandelius. Skønt den svenske stjerne havde en T-shirt med påskriften "I'm an includer", var der ikke skruet op for hans barmhjertighed ved brættet: 14–0!

Arrangementet blev professionelt ledet af Dansk Skak Unions formand Poul Jacobsen og FU-medlem og stjernedommer Arild Rimestad. Ligesom deltagerne havde de to skakledere en fortrinlig dag, der på alle måder viste, at skak kan levere i mangfoldighedens navn.

Så mon ikke skak også kommer på programmet til lignende arrangementer i fremtiden?

Nu er døren blevet åbnet.

Poul Jacobsen og Arild Rimestad (nr. 3 og 2 fra højre) sammen med de glade deltagere.
Foto: Thomas Vestergård.

Nyt fra DSU

Poul Jacobsen, formand for Dansk Skak Union

Skaksæsonen 2021/22 er kommet godt i gang, og heldigvis med en masse positive meldinger fra klubber, som oplever stor interesse og mange indmeldelser af helt nye medlemmer. Flere klubber har etableret egentlige modtagelsesprogrammer af nye, hvor man sikrer sig, at de undervises og bliver godt og hurtigt integreret i klubbens aktiviteter. Hovedbestyrelsen har netop besluttet, at disse initiativer understøttes økonomisk ved at give klubberne mulighed for at beholde det første kvartals kontingent fra de nye medlemmer til gengæld for, at pengene anvendes aktivt til undervisning og aktiviteter for nybegyndere i alle aldre.

Skakpolitisk er sæsonen startet godt. Vi har fået afviklet de to udskudte delegeretmøder og har nu et genvalgt forretningsudvalg (FU). Debatterne på møderne omhandlede blandt andet en række sager, hvor FU er blevet stærkt kritiseret på facebook. Disse diskussioner kan vi nu – efter to godkendte beretninger og regnskaber - lægge bag os, så vi atter kan koncentrere kræfterne om fremtiden. Fra møderne kan endvidere nævnes, at hovedbestyrelsens forslag til delegeretmødebeslutninger alle blev vedtaget. Skaknævnets kompetenceområde blev præciseret, beslutningskompetencen til placering af kommende DM-stævner blev overført til FU, og endelig blev kontingentet for netmedlemmer justeret.

Efter behandlingen af forslagene var det en glæde atter at få valgt et skaknævn samt to revisorer og en revisorsuppleant, så unionen igen har sine demokratisk valgte kontrolorganer på plads.

Jeg ved ikke, hvornår det sidst er sket, at ordinære delegeretmøder ikke er afviklet under DM, men det er på sin plads at takke Fredericia Skakforening for en velorganiseret afvikling i gode rammer samt naturligvis de fremmødte, som havde taget en dag ud af deres i forvejen pressede kalendere.

Ved det nyligt afholdte DM blev der investeret flere penge og indsatstimer i at højne kvaliteten af streaming og kommentering fra landsholdsklassen. Indsatsen var i høj grad afhængig af Ellen Fredericia Nilssen, som – qua sine kompetencer på området – påtog sig opgaven med dels at undervise vore teknikere og kommentatorer, dels at lave det grafiske setup til streamingstudiet og være teknisk bagvagt, hvis der opstod problemer under udsendelserne. Takket være Ellens indsats har vi høstet stor anerkendelse for kvaliteten af udsendelserne og samtidig fået en klar indikation af, at vi skal satse mere på online-kommunikation, når vi skal række ud efter nye medlemmer. Hvis man tænker på, at Ellen samtidig spillede i kandidatklassen, så er det ekstraordinært, at hun mange gange i sin egen betænkningstid udviste overskud og kræfter til at hjælpe studiet, når teknikken drillede. En indsats man måske selv kan have i erindring, når man næste gang sidder og irriteres over at sidemandens stol knirker lidt!

Lige nu spiller det danske landshold EM i Slovenien. Det stærkeste landshold muligt blandt aktive spillere er sendt af sted, ikke mindst på grund af det fine sponsorat fra JØKER Holding ApS. Den økonomiske bistand betyder, at vi har kunnet træne og forberede os meget bedre end tidligere set og samtidig give spillerne bedre betingelser – både økonomisk og med enkeltværelser til alle. Desuden har holdet under turneringen aktiv bistand af den franske superstormester Edouard Romain, som bor sammen med holdet og hjælper spillerne med forberedelsen af de enkelte runder. Alt sammen kun muligt på grund af sponsoratet fra JØKER.

Der er kommet to nye klubber til i løbet af 2021. Gentofte Skakklub er genopstået i 1HK, og i 8HK er der netop budt velkommen til Tune IF Skak – en skakklub der er etableret som en afdeling i en allerede eksisterende Idrætsforening; et usædvanligt og interessant koncept! Jeg ønsker begge klubber velkommen og håber, at de får masser af succes.

Som altid er det på sin plads at anerkende indsatsen fra alle vore frivillige ledere og naturligvis også unionens ansatte. Vi er stærkt afhængige af dem alle sammen, hvis vi fortsat skal kunne nyde at være aktive skakspillere i en fremgangsrig union.

Alle ønskes hermed god jul og godt nyt skakår.

Skak mod Draculas efterkommere!

Tekst & foto Claus Qvist Jessen

Bram Stokers blodtørstige Dracula kender vi alle. I dagtimerne ligger han og flyder i en kiste i et slot i hjemlandet Transsylvanien, og klokken midnat vågner han op til dåd og blafrer ud i nattemørket på sine flagermusevinger på en evig jagt efter menneskeblod.

Ren fiktion?

Næh, skam ikke helt, fordi Dracula er bygget over den ualmindeligt blodtørstige middelalderprins Vlad Tsepej (1428-76), som faktisk boede i Transsylvanien, et dystert højland som udgør hjertet af vore dages Rumænien, kun 200 km nord for Bukarest. Hans flagermusevinger og vampyrtendenser er heldigvis fiktion.

Et par af de større byer omkring

det centrale bjergmassiv er Sigisoara (Vlads fødeby), Brasov og Sibiu, og i de to sidstnævnte lykkedes det for mig i juliheden at finde et par skyggefulde parker, hvor flokke af primært ældre mænd hver eftermiddag sad og flyttede brikker. Skak, majong, dam, backgammon eller forskellige kortspil.

Østeuropa har jo altid haft tradition for stor venlighed og stor skakinteresse, og begge steder blev jeg glad inviteret til at spille med på de ternede felter. Med blandet succes må det indrømmes, for især i Brasovs City Hall Park fik jeg modstand (egen rating 1850) og skulle slås for pointene på de enorme brætter. Lidt mere koncentration havde nok hjulpet, men det skulle gå kvikt, og så kom Morphy farende fra den modsatte side.

I Sibius Astra Park var brætterne normale og niveauet en kende lavere, men hyggen var på samme, fine niveau, og der var flere gange mange, der ville spille mod "den fremmede". Måske fordi jeg vandt de fleste og blev en slags lokal mester. Stemningen var heldigvis altid god, og taberen sagde altid pænt tak for partiet.

Så hvis du har et par halve dage i overskud i regionen, er tippet hermed givet videre.

Løsninger side 49-51

FIND PLANEN! v/IM Silas Esben Lund

1. sort trækker!

2. hvid trækker!

3. hvid trækker!

Sort har lige spillet det ambitiøse kvalitetsoffer 15... Te4!? Partiet fortsatte med 16. Lxe4 fxe4: Hvordan skal hvid fortsætte herfra?

4. hvid trækker!

Sort har (lidt for) friskt ofret en kvalitet for aktivitet og spil på de sorte felter. Hvordan skal hvid fortsætte her?

5. hvid trækker!

6. sort trækker!

Få et OK Benzinkort med en sponsoraftale, så kan du støtte Dansk Skak Union med 6 øre, hver gang du tanker en liter benzin eller diesel. Det koster ikke dig ekstra – OK betaler hele beløbet.

Støt med el fra OK

Med et OK Benzinkort med en sponsoraftale kan du ved også at få el fordoble din støtte fra 6 øre til 12 øre for hver liter benzin eller diesel, du tanker.

Støt med OK Mobil

Du kan også forhøje støtten med OK Mobil. Vælg de OK Mobil-pakke, der passer dig bedst. Så støtter OK med ekstra 6 øre pr. abonnement for hver liter benzi eller diesel, du tanker.

Støt Dansk Skak Union på www.ok.dk/lokalsporten

OK

Tepe Sigeman-turneringen 2021

Det hollandske stortalent Jorden van Foreest vandt den traditionsrige turnering i Malmø og fulgte dermed på fornem vis op sin overraskende sejr i Wijk aan Zee tidligere på året. Jonas Bjerre kom med på et sidste minuts afbud og havde det svært i det stærke felt.

Tepe-Sigemann september 2021

1. Jorden van Foreest GM	NED 2691	*	0	1	1	½	½	1	1	5
2. Gawain Jones GM	ENG 2684	1	*	½	½	½	0	½	1	4
3. Vincent Keymer GM	GER 2607	0	½	*	½	1	1	½	½	4
4. Nigel Short GM	ENG 2626	0	½	½	*	½	½	1	1	4
5. Nils Grandelius GM	SWE 2666	½	½	0	½	*	1	0	1	3½
6. Nihal Sarin GM	IND 2652	½	1	0	½	0	*	½	½	3
7. Etienne Bacrot	FRA 2658	0	½	½	0	1	½	*	½	3
8. Jonas Bjerre GM	DEN 2550	0	0	½	0	0	½	½	*	1½

Af Nils Grandelius

Hvert år i Malmø spilles Tepe-Sigemanturneringen, tidligere kendt som Sigemanturneringen. Jeg har selv spillet med 10 gange, men årets udgave var uden tvivl den mærkeligste.

Grundet pandemien blev turneringen, der oprindeligt var planlagt til maj 2020, udskudt flere gange og endelig spillet halvandet år senere. Da deltagerlisten blev publiceret første gang, var der store overskrifter, fordi et af navnene var Anatoly Karpov! Desværre blev han nødt til at melde fra, efter at turneringen var rykket flere gange. Men arrangørerne har ikke opgivet håbet om at få Karpov med til næste år ...

Efter flere udskiftninger blev det endelige startfelt et typisk clash mellem unge talenter og ældre, rutinerede spillere. Den endelige vinder, Jorden van Foreest, var en af de få, der var inviteret allerede fra start. I sin vindertale jokede han med, at han aldrig før har haft så lang tid til at forberede sig til en turnering!

Jorden Foreest (tv.) i kamp mod den tidligere VM-udfordrer Nigel Short.

Foto: Ellen Fredericia Nilssen.

Ellers var der gennem hele turneringen flot kampskak, og det var tydeligt, at alle spillere var meget glade for at få lov til klassisk skak igen. Den måske største forskel i forhold til de hurtigere betænkningstider online er, at man når at fokusere meget mere på slutspilsfasen. I et hurtigskakparti har man sjældent mere end et par minutter igen i slutspillet, men i klassisk skak med tidkontrol ved træk 40 kan man virkelig gå i dybden

og spille interessant skak – også i den sidste fase, hvilket skete hyppigt i turneringen.

Fra en dansk synsvinkel var det selvfølgelig meget sjovt, at Jonas Bjerre fik muligheden i så stærk en turnering. Men i modsætning til van Foreest, fik Jonas invitationen meget tæt på start og nåede derfor ikke lige så grundige forberedelser, som han ellers ville have fået. Som klar underdog i sådan en turnering er det altid ekstra vigtigt at få en god start. I 1. runde havde Jonas en meget lovende stilling mod Gawain Jones, men i et kompliceret parti endte han med at tabe, hvorefter det blev en lang og lærerig, men også resultatmæssigt hård turnering. Men jeg er helt sikker på, at Jonas kommer stærkt igen næste gang!

Nils Grandelius kommenterer

Nils Grandelius (2666)
Nihal Sarin (2652)
Spansk / C70

At forberede sig til 1. runde i hvilken som helst turnering er altid lidt specielt. På den ene side kan spillere være lidt shaky efter en lang pause, men på den anden side har de normalt haft ekstra tid til at forberede nye åbninger. Sidste gang jeg og Nihal spillede, fik jeg en god forberedelse ind og vandt, men ikke uden, at han stod fint undervejs.

1. e4 e5 2. Sf3 Sc6 3. Lb5 g6

Den første lille overraskelse, men i det mindste forventede jeg at blive overrasket! Cozio-varianten er i mine øjne tvivlsom, men den passer fint til Nihal, eftersom han gerne undgår hovedvarianter. Nu om dage er de fleste åbninger spillelige, hvis man analyserer dem grundigt.

4. c3 a6 5. La4 Lg7 6. d4 exd4 7. cxd4 b5 8. Lc2 d5

Dette træk blev introduceret for et par år siden og er det mest kritiske. Det ser risky ud at åbne centrum med springeren på g8, men det er samtidig en logisk reaktion mod hvids Lc2 i stedet for Lb3, eftersom løberen ikke kontrollerer d5-feltet.

9. Lg5

En måned før turneringen havde jeg publiceret et åbningskursus på hjemmesiden Chessable, hvor jeg anbefalede Spansk for hvid. Her nævnte jeg trækket 9. Lg5 som interessant og usædvanligt, så jeg var meget spændt på at se, hvad Nihal havde tænkt sig mod det. At dømme ud fra hans tidsforbrug i åbningsfasen blev det dog efterhånden klart, at han slet ikke havde set mit kursus!

9... Sge7 10. Sc3 h6 11. Lxe7

Dette er hvids idé. Ved at opgive løberparret når jeg at konsolidere centrum og på den måde gøre g7-løberen dårligere.

11... Sxe7 12. e5 0-0 13. 0-0 Lg4

Nils Grandelius spillede med i Tepe-Sigemanturneringen for 10. gang.
Foto: Ellen Fredericia Nilssen.

Utvivlsomt det stærkeste træk, men samtidig lidt trist at spille. Ved at opgive løberparret bliver sorts muligheder for at overtage initiativet senere i partiet stærkt begrænsede, men ellers ville det simpelthen ikke være muligt at få nedkæmpet hvids stærke centrum.

14. h3 Lxf3 15. Dxf3 c5!

Ser igen lidt risky ud, men helt nødvendigt. Sort må ikke give hvid lov til at konsolidere centrum!

16. dxc5 Dc7 17. Tfe1

17. b4 ser mere naturligt ud for at beholde den stærke c5-bonde, men 17... Dxe5 skaber ubehagelige problemer på den lange diagonal.

17... Dxc5

17... Lxe5 18. b4 er nu super for hvid.

18. Lb3

Med uligefarvede løbere er hovedformålet næsten altid at gøre sin egen løber god og modstanderens dårlig. Derfor er min idé her at provokere sorts d-bonde til d4, hvor den vil blokere g7-løberen men også åbne op for min løber fra b3 mod f7.

18... d4 19. Sd5 Sxd5 20. Tac1

Et nyttigt mellemtræk.

20... Db4

Ser naturligt ud, men er faktisk en alvorlig strategisk fejl, der tillader mig at opnå mine mål. I mit onlinekursus nævner jeg, at 20... Sc3! er det eneste gode træk. Pointen er, at efter 21. bxc3 kan sort spille 21... Tae8!, hvorefter hvid ikke kan holde fast i e5-bonden. Og uden den bliver løberen på g7 igen en god brik, hvad det hele handler om! Efter noget i stil med 22. cxd4 Dxd4 23. Tc6 beholder hvid et vist pres, fordi f7 og g6 er lidt bløde, og mine brikker er lidt mere aktive, men i forhold til partiet er dette en meget bedre udgave for sort.

21. Dxd5

Nu er d-bonden sikkert blokeret, og e5-bonden kan altid dækkes en ekstra gang med f4. I det lange løb er hvids plan at avancere med bønderne på kongefløjen og angribe den sorte konge.

Udover det er d-bonden svag, og hvid har c-linjen. Som en sidste lille, men vigtig detalje kan nævnes, at sorts h-bonde ville stå meget bedre på h7, hvor den forsvarer de svage hvide felter. Alt i alt mange små fordele, som tilsammen giver hvid en enorm fordel.

21... Kh8 22. De4!

Et godt, profylaktisk træk. Jeg forsikrer mig om, at d-bonden aldrig rykker. Med en sådan langsigtet fordel er der ingen grund til at stresse tingene, fordi sort aldrig rigtigt truer med at skabe modspil.

22... Tae8 23. f4 Te7 24. Ted1 Td8 25. Td3

Ikke så meget for at direkte angribe d-bonden, men mest for at forsikre mig om, at den aldrig rykker. Igen er problemet for sort, at der ikke rigtigt findes aktive ideer.

25... Da5 26. h4?!

Principielt set et godt træk, men ikke den bedste timing. 26. Tc6 var mere naturligt. Jeg havde ikke lyst til at bytte tårn efter 26... Tc7, men det simple 27. Kh2! ville meget tydeligt belyse, hvor håbløs sorts stilling er. At bytte et par tårne gør bare f7 endnu svagere og udover det, har jeg en mulighed for Td6! i næste træk. Sort kollapser bare.

26... Tc7 27. Tcd1 Db6 28. h5

Spillet uden så meget eftertanke, fordi jeg betragtede det som mest logisk. Men med samme logik, som tidligere, ville det også have givet god mening at spille flere små forbedrende træk, for eksempel Kh1!?

28... gxh5

28... g5 29. g3 ville ikke gøre den store forskel. I det lange løb ville jeg kunne få min løber til b1-h7-diagonalen med afgørende trusler mod sorts konge.

29. Kh1?

Spillet på generelle grunde. Jeg ville ikke spille Kh2, fordi det er samme farve som modstanderens løber, men som vi kommer til at se i partiet, ville kongen stå meget bedre på h2 her.

29... Dg6 30. Dxg6!

30. f5 var meget fristende, men 30... Dg4! 31. Dxg4 hxg4 giver faktisk sort en del modspil. 32. f6 Lf8, og her er det meget klart, at kongen er bedre på h2, da det ville undgå sorts modspil med g3! og spil på første række.

30... fxg6 31. Txd4 Txd4 32. Txd4

Med en garderet fribonde har hvid selvfølgelig stadig en særdeles god stilling, men det begrænsede materiale giver sort remischancer.

32... Lf8 33. Td8 Kg7 34. Ta8?

Et meget grådigt træk, som nemt kunne have kostet mig et halvt point. Jeg undervurderede fuldstændig sorts modspil. 34. g3! var meget bedre med ideen at få kongen med i spillet. Det tillader 34... a5, men det hjælper ikke sort ret meget. Efter 35. Kg2 a4 36. Ld5 kan sort stadig ikke rigtigt slippe ud, fordi tårnet er nødt til at kontrollere 7. række.

34... h4!

Nihal griber umiddelbart chancen

for det eneste modspil, der er.

35. Kh2 Lc5!

Aktivitet fremfor alt!

36. Kh3 Ld4?

Den afgørende fejl i tidnød. Det ser aktivt ud, men Nihal har overset min næste idé. 36... Td7! overså vi begge fuldstændig, også i analysen efter partiet. Tårnet kommer til d3 med meget stor kraft, for eksempel 37. Kxh4 Td3! med truslen Lf2+, og sorts modspil er nok for remis.

37. Txa6 g5

Underminerer e5-bonden, men giver alle de hvide fælt væk.

38. f5!

Den vigtige idé, som Nihal overså. Jeg afgiver gladeligt min e5-bonde for at få aktiveret min konge på de hvide felter.

38... Lxe5 39. Tg6+ Kh7

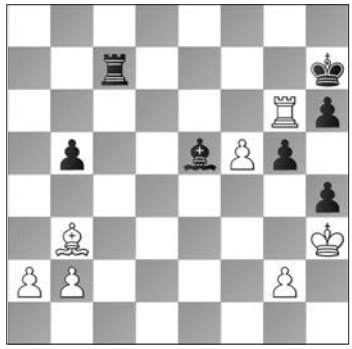

40. Kg4!

Nøgletrækket. Kongen infiltrerer på h5 og i kombination med den frie f-bonde og mattrusler, gør det hvids stilling helt vundet.

40... Lg7 41. Ta6

Der findes simpelthen ikke noget forsvar mod Kh5 fulgt af f6. Nihal prøver et sidste trick, men partiet er i realiteten ovre:

41... h3 42. gxh3 Td7 43. f6 Td4+ 44. Kf5

1-0.

Skak på Godset

68 spillere deltog i den første udgave af "Skak på Godset". Stormester Allan Stig Rasmussen vandt et halvt point foran Jesper Thybo.

Flotte præmier havde lokket to af landets bedste til start. Jesper Thybo, Køge, var nok smal favorit foran Allan Stig Ramussen, Jetsmark. Sidstnævnte sejrede i det indbyrdes opgør i 5. runde og kunne dermed knibe sig et mulehår foran Thybo på målstregen. Der var 7.000 kr. til nr. 1 og 4.000 til nr. 2.

Grillmad på gårdspladsen og skak på Gjorslev Gods lokkede 68 skakspillere til Stevns, hvor det 800 år gamle gods lagde smukke rammer til en syvrunders hurtigturnering i slutningen af august.

Slutstilling:

1 **GM Allan Stig Rasmussen**, Jetsmark, 6½/7.
2 **GM Jesper Søndergård Thybo**, Køge, 6.
3.-6. **IM Thorbjørn Bromann**, Brønshøj 5½.
3.-6. **IM Uffe Vinther-Schou**, Århus/Skolerne, 5½.
3.-6. **Henrik Dahl Pedersen**, Køge, 5½.
3.-6. **Christian Altenburg Eriksson**, Caissa, 5½.
7.-11. **IM Andreas Skytte Hagen**, Næstved, 5
7.-11. **FM Mikkel M. Jacobsen**, BMS, 5
7.-11. **FM Tobias Rostgaard**, Skanderborg, 5
7.-11. **Hans Dahl Pedersen**, Køge, 5.
7.-11. **Paulius Meskenas**, Køge, 5.

I 2022 fejrer Køge Skakklub sin 75 års beståen, og den aktive klub har lagt en flot sæsonplan i jubilæums-sæsonen. Klubbens fire første turneringer – Køge Forår, Køge Forsommer, Køge Weekend og Køge Lang weekend – indgår alle i en lille jubilæumsfestival. Vinderne i fire ratinggrup-per kvalificerer sig til en finale, der afvikles i juli/august 2022.

Finalen bliver afviklet med kvart-, semi- og finale.

Vinderen af øverste gruppe kvalificerer sig til at spille en match mod GM Jesper Thybo. De øvrige finalevindere kvalificerer sig til at spille simultan match mod Jesper.

Køge Skakklub holder en reception på jubilæumsdagen den 27. januar 2022 kl. 17-19 med efterfølgende simultan med GM Jesper Thybo.

GoAudit Open 2021

Amager Skakforening havde endnu en gang stor succes med klubbens store åbne turnering. En række rutinerede spillere var i direkte kamp med nogle håbefulde talenter. Erfaringen sejrede til sidst.

Af Carsten Høi

Da jeg var en ung junior, spillede min klub Brønshøj Skakforening en årlig venskabsmatch mod Amager Skakforening. Jeg husker blandt andet et tabsparti mod en ældre herre med stok og hat: Marius Bannerup. Senere fik jeg så en revanche mod ham.

De sidste mange år har jeg haft meget at gøre med skakfolket på Amager og spillet simultaner i Amager Skakforening og også i Tårnby. Jeg vandt et stærkt amagermesterskab i 2016 foran den københavnske ungdomselite med blandt andre Tobias Rostgaard, Jakob Aabling og Mikkel Manosri.

Den vigtigste årlige turnering på Amager er nu – efter flere års afholdelse med stærke besætninger – GoAudit Open, arrangeret af Amager Skakforening i Prismen og med Jens Gade som hovedsponsor og primus motor. Den er blevet en vigtig del af det gode udbud af turneringer i København og omegn.

Spilleforholdene er fine med god gratis kaffe med noget sødt i forplejning til spillerne. Engang imellem kunne man høre lidt sportsaktiviteter fra hallen tæt på, men det forstyrrede ikke særligt og var kun et frisk input!

Det svenske system

Der har efterhånden været spillet en del turneringer med det såkaldte "svenske system", der består af tre hurtigpartier på første ankomstdag og derefter to hele dage med dobbeltrunder med normal betænkningstid. Tidligere har også Furesø Skakklub i Farum afholdt sådanne turneringer. Men svensk skak har haft en lang tradition med systemet og afholder årlige Grandprix.turneringer med det.

Fx er der turneringen i Lund, Cellavision Chess Cup, og selvfølgelig den efterhånden historiske Malmø Open, som mange danskere har spillet ved juletid på Malmø Rådhus. Jeg selv spillede den hvert år fra 1979 til 1994! Turneringsformen med hurtigpartier samt seriøse partier gør, at man får spillet en masse skak på en weekend i et hårdt sammenpresset program. Samtidig var dét – og også alle de ni runders turneringer på fem dage, som er blevet så populære – med til at give mig ideen til et nyt turneringsudkast. Jeg mener fremtiden bør være klar til at afprøve en ratet normgivende ni runders over tre hele dage med tre runder om dagen. Vi taler om et program som ca. er fra kl. 10 til kl. 22-23 med korte pauser. Arrangørerne og deltagere vil kunne overskue tidshorisonten og økonomien langt bedre! Jeg har sammen med Arild Rimestad, som har gode forbindelser til FIDE, sendt forslaget afsted og indtil videre fået afslag. Men jeg vil se det som et meget innovativt tiltag for skakken.

Georgisk udeblivelse

Der var 52 deltagere på startlisten, men de to stærke spillere fra Georgien nåede af for mig uvisse årsager aldrig frem. Jonny Hector var højestratet, og som en kendt slagkraftig, professionel turneringsvinder fremstod han som klar forhåndsfavorit. Fx havde han jo også vundet GoAudit 2019. Unge stortalenter som Martin Haubro og Filip Boe måtte også tillægges chancer. Og så var der garvede spillere som Jens Ove Fries, Rasmus Skytte og mig selv.

Efter fredagens hurtigskak var der kun fire spillere tilbage med maxpoint, og runde 4 lørdag morgen var måske med til at udstikke turneringschancerne.

Viktor Haarmark Nielsen (2263)
Filip Boe Olsen (2366)
Siciliansk / B90

Et ret anderledes parti, hvor Viktor stod til gevinst og fejlede. Det samme skete i sidste runde mod mig, så når Viktor med sit fine positions- og åbningsspil kan få udnyttet sine fordele bedre og konkret, bør IM-titlen komme i hus. Til sagen:

1. e4 c5 2. Sf3 d6 3. d4 cxd4 4. Sxd4 Sf6 5. Sc3 a6 6. h4

Hvad ved jeg om spidsfindighederne her? Meget lidt! Men Viktor og Filip er sikkert up to date.

6... e5 7. Sb3 Le6 8. Lg5 Sbd7 9. f3 h6 10. Le3 h5 11. Dd2 Tc8 12. 0-0-0 Le7 13. Df2? Dc7?

Her foreslås 13… Txc3! 14. bxc3 d5 med sort fordel. Ikke altid nemt for et menneske at se, men computeren misser det ikke!

14. Kb1 b5 15. Tg1 Ld8?

En stor fejl af en spiller med Filips styrke. Nu slår Viktor til med et standardoffer!

16. Lxb5! axb5 17. Sxb5 Db8 18. Sxd6+ Kf8 19. Sxc8 Dxc8 20. Td2 g6 21. Thd1 Kg7 22. Sc5?!

Her foreslås 22. Td3! med stor fordel.

22... Sxc5 23. Lxc5 Sd7 24. Ld6 Da6 25. b3 Lb6?!

Og her 25… La5! Sort var så kommet ud af sine problemer.

26. De2 Da5

Dameafbytning ville give sort et elendigt slutspil og en kamp mod tre forbundne fribønder.

27. a4 Ld4 28. Db5 Dc3 29. Txd4 exd4 30. Le5+?

Bedst 30. Dd3!, hvor hvid ender med fire bønder for springeren og ofte et vundet slutspil.

30... Sxe5 31. Dxe5+ Kh7 32. Dxd4 Dc7

Og pludselig er stillingen lige. Løberen er stærk, og det er svært for hvid at fremtvinge dameafbytning.

33. Dd6 Da5 34. Kb2 Tc8 35. Dd4 Dc7 36. Td2 Dg3 37. Df6 Dc7!

Stillingen er nu i balance. Sort har forsvaret sig godt, og hvid bukker nu, sikkert i begyndende tidnød.

38. f4?? Lxb3!

Smadrer igennem.

39.f5 Lxc2 40. Opgivet.

Ærgerligt for Viktor, men Filip viste store forsvarsevner og stor kampvilje.

0-1.

Carsten Høi (2348)
Jonny Hector (2447)
Albins Modgambit / D08

Hector er en legende i dansk skak, og han har været en stor gevinst og inspiration for skaklivet i Danmark i mange år. Hans kæmpe erfaring får ofte folk til at spille hovedløst, som da jeg fx tabte et vundet tårnslutspil til ham i Allerød for ca. to år siden. Eller som Sune Berg Hansen engang skrev om den svenske troldmand: "Der ligger en bombe bag hvert træk!" I dette parti stod Caïssa dog ved min side …

1. d4 d5 2. c4 e5!?

Albins Modgambit ligger fint til Hectors aggressive stil. På det seneste er han gået lidt væk fra sin Slavisk med 2… c6 og spillet Tchigorin med 2… Sc6.

3. e3!?

Diskuterer ikke teori, og stillingstyper med isoleret bonde har altid passet mig fint. Teorien vil selvfølgelig 3. dxe5.

3... e4?!

Meget frækt! 3… exd4 var bedst.

4. cxd5 Sf6

Måske 4… f5!?

5. Sc3 Ld6 6. f3!

Angriber straks sorts e4 for at opnå overvægt i centrum.

6... De7 7. fxe4?!

Her foreslås 7. Dc2! med klar fordel.

7... Sxe4 8. Sf3 Sd7?!

Bedre 8… f5 og et vist greb om centrum og en spillelig stilling.

9. Sxe4 Dxe4 10. Ld3 Lb4+?

Fristende, men en fejl. Bedst 10… Dxd5 dog med klar hvid fordel pga. et klassisk bondecentrum.

11. Kf2 Dxd5 12. e4 Da5

Sorts dame mangler gode felter. På h5 ville den fx senere kunne komme i trængsler efter et hvidt h3 og g4!

13. Tf1!

Følte lidt det mindede om en god Kongegambit for hvid. For øvrigt en af Hectors tidligere yndlingsåbninger!

13... Le7?!

Sort burde rokere, selv om det er lidt ubehageligt.

14. Kg1 c5?

Forståeligt at sort søger spil, men 14… c6 var bedre.

15. d5 f6?

15… c4 var bedre, men efter 16. Lc2 må sort forsvare sig nøjagtigt. Sort håber på en blokade på feltet e5, men hvids bedre udvikling gør sig nu gældende.

16. Lf4 Db6 17. Kh1 g5

Hector prøver at komplicere og få nogle modchancer. 17… 0-0 18. d6 Ld8 19. Lc4+ Kh8 ligner

et overfald efter 20. Sh4 og Dh5 med mat!

18. Lg3 h5

Har man sagt a, så må …

19. h4 gxh4 20. Lh2 h3 21. gxh3 Sf8

Sidste chance var 21… Ld6.

22. Sd2! Dd8 23. Df3 Dd7

Et sidste "udbrydningsforsøg" af Hector.

24. e5 Dxh3 25. Lb5+ Kd8

Ikke 24… Kf7 25. e6+.

26. exf6 Ld6 27. Dxh3 Lxh3 28. Lxd6 a6 29. Le7+ Kc7 30. d6+ Kb6 31. Ld3 Lxf1 32. Txf1

Helt slut, men Hector spiller altid til sidste patron, og tiden er knap!

32… Tg8 33. Lf5 Kc6 34. Sc4 Tb8 35. Le4+ Kb5 36. Se5 Tg5 37. Lf5 Tg3 38. d7 Te3 39. d8D Txd8 40. Lxd8 Txe5 41. Le7, opgivet.

1-0.

I sidste runde skulle der to dramaer til for at finde de to vindere af turneringen. Først vandt

jeg heldigt mod Viktor Haarmark efter at være blevet overspillet efter åbningen i en tvivlsom

Pirc. Og marathonpartiet mellem Filip Boe – Hector bragte Filip op på en delt førsteplads.

Filip Boe Olsen (2366)
Jonny Hector (2447)

Fra venstre primus motor Jens Gade, Filip Boe Olsen, Rasmus Skytte, Mads Boe, Carsten Høi og Jonny Hector. De tre første præmier var på hhv. 5.000, 2.500 og 2.000 kroner. *Foto: Amager Skakforening.*

78. Tb8!

Efter at have spillet lidt frem og tilbage finder Filip den rigtige plan.

78… Tb2 79. Ka7 Kc7 80. b6+ Kd7 81. Th8 Ta2+ 82. Kb8 Tb2 83. b7 Tc2 84. Tc8 Tb2 85. Tc4 Tb1 86. Tc2 Th1 87. Ta2 Tb1 88. Ka7 Kc7 89. Tc2+ Kd7 90. b8D Ta1+ 91. Kb7 Tb1+ 92. Ka8, opgivet.

1-0.

Og her også en herlig afslutning på et parti fra 7. runde, hvor man godt kan være lidt træt efter en hel weekend med skak!

Mogens Moe (2150)
Jens Østergaard (2230)

61. Txa6?? Kf5! 62. Opgivet.

0-1.

Begge spillere smilte, også Moe. Sådan er skak også.

Da jeg startede med seriøs klubskak i 1969 som 12-årig var den store event omkampen om

DM mellem Mogens Moe og Ole Jakobsen! Ole, der vandt, blev sidenhen min træningspartner og ven i mange år. Mogens mødte jeg flere år efter Oles død tilfældigt i lufthavnen i 2013 i et rejseselskab på vej til Mexico. Ingen af os havde skakspil med!

Danmarks mest lovende junior, August Jalving, var også med. Han er ni år og kan være den nye danske skakstjerne om 5-10 år.

Tak til Amager Skakforening og Jens Gade og GoAudit. Del gerne præmierne næste år – jeg bryder mig ikke om at vinde på korrektion. Eller lad en omkamp på to lynpartier afgøre sagen!

Slutstillingen efter syv runder

1. **GM Carsten Høi**, Brønshøj, 6
2. **IM Filip Boe Olsen**, Skanderborg, 6
3. **GM Jonny Hector**, Nordkalotten, 5
4. **FM Mads Boe**, Århus/Skolerne, 5
5. **IM Rasmus Skytte**. Århus/Skolerne, 5
6. **Jacob Abildlund Brorsen**, BMS, 5
7. **Dara Sevkan Akdag**, BMS, 5

FIND PLANEN!

Løsninger til opgaver side 40

1.
Johannes Zukertort
Joseph Blackburne
London 1883

Det bedste træk er

16... a5!

Sort skaber modspil på dronningfløjen, men truer også 17... La6 for at afbytte de hvidfeltede løbere.

17. a4

17. De2 a4 med modspil.

17... Tfc8

17... La6? 18. La3 og hvid vinder en kvalitet.

18. La3

18. De2 Db4 – bonden på b3 er en svækkelse.

18... Dd8

I denne stilling er det helt enkelt sværere for hvid at bygge op i centrum med e3-e4 og senere på kongefløjen, sådan som det skete i partiet.

Partiet fortsatte i stedet med

16... Tfc8 17. Tae1! Tc7 18. e4 Tac8 19. e5 Se8 20. f4

Sort har dubleret tårnene i c-linjen, men til ingen nytte da indbrudsfelterne er dækket af hvids løbere. Ved at undgå afbytninger og beholde alle tårnene på brættet har hvid givet sig selv bedre angrebschancer på kongefløjen, når stillingen åbnes op der senere: Flere brikker giver hvid flere muligheder for at transformere stillingen, og senere i partiet så vi et berømt dronningoffer. Her er resten af partiet:

20... g6 21. Te3 f5 22. exf6 Sxf6 23. f5 Se4 24. Lxe4 dxe4 25. fxg6 Tc2 26. gxh7+ Kh8 27. d5+ e5 28. Db4!! T8c5 29. Tf8+ Kxh7 30. Dxe4+ Kg7 31. Lxe5+ Kxf8 32. Lg7+ Kg8 33. Dxe7, opgivet.

1–0.

2.
Erich Eliskases
Jens Enevoldsen
Skakolympiaden Warszawa 1935

Hvid søger her efter en hurtig og effektiv måde at udvikle løberen på c1. Lykkes det, er det muligt at udnytte udviklingsforspringet og opnå en klar fordel.

16. b3! La6

16... Lg7 17. Lb2 Le6 (17... Lxd4 18. Lxd4 med dobbelttrussel mod Lc4 og Th8) 18. Sc6+! Dette er hvids hovedpointe. 18... bxc6 19. Lxg7 Th7 20. Lf8 – med løberpar og bedre bondestruktur har hvid klar, næsten vindende fordel.

17. Lb2 f6

17... Th7 18. Le4!

18. Td1

Den er allerede helt gal for sort som har svært ved at få brikkerne fornuftigt i spil. Bonden på f6 er et angrebspunkt, og der truer også lejlighedsvis mat på baglinjen.

18... Ld6

18... Lc5 19. Sf5 Se7 20. Lxf6 Te8 21. Lxe7 Lxe7 22. Sxe7 Txe7 23. Td8 mat.

19. Sf5 Th7 20. Sxd6 Td7 21. La3 f5 22. e4 cxd6 23. Lxd6+ Kc8 24. e5 g4 25. Ld5, opgivet.

1–0.

3.
Leon Piasetski
Bent Larsen
Canadian Open 1970

17. Sfd2 Lh4

Med dette træk antager sort, at g2-g3 er en svækkelse af kongestillingen. I virkeligheden ændrer det ikke hvids hovedplan som bør være gennembruddet f2-f3.

18. Sf1?

Hvid satser i stedet fejlagtigt på gennembruddet c3-c4. Bedre er 18. g3 Lg5 19. f3! Springeren på d2 understøtter f2-f3 (og er selv understøttet af springeren på b3), og med den solide bondekæde c3-d4 skal sort desuden bruge tid på at aktivere Sc6. 19... exf3 20. Tf2, og Hvid vinder bonden på f3 tilbage med håb om at bruge de åbne linjer til tårnene. 20... Lg4 (20... Lf5 21. Dd1) 21. Dd3 Df6 22. Sxf3! Lxf3 23. Tef1 med afgørende fordel, for Sort havde her

ikke tid til at få Sc6 med i spil.

18... Sd8 19. c4?

Det er ikke for sent at gå tilbage til planen med f2-f3: 19. g3 Lg5 20. Sbd2 Lg4 21. f3 exf3 22. Tf2 selvom stillingen her er særdeles uklar efter 22... Se6.

19... c6 20. Se3 Se6

Hvid har manøvreret springeren til e3, men presset på d5 er ikke et stort problem for sort, og d4 er også blevet et angrebspunkt.

Hvids største problem er, at han ikke har brudt med f2-f3, og sort har dermed fået lov at beholde bondekæden d5-e4 som base for sit spil på kongefløjen. Så hvids manøvrer så flotte ud, men udrettede ikke det store.

21. Tf1 Ld8!

Forhindrer f2-f3.

22. Td1

22. f3 Lc7! 23. g3 exf3 24. Tef2 Sg5 med klar sort fordel.

22... Sf4 23. Tee1 Lc7

Sort er i total kontrol og begynder nu at lede efter slutkombinationer.

24. Sf1 Lg4 25. Td2 Sxg2!

25... Lf3! var også stærkt. 26. gxf3 De6! Der er problemer med de hvide felter omkring hvids konge.

26. Te3 Sxe3 27. fxe3 Df6 28. Tf2 Lf3 29. Sg3 Dh4 30. Opgivet.

0–1.

4.
Hristos Zygouris
Silas Esben Lund
Bad Wiessee 2011

Den bedste fortsættelse er

23. Sf5! Dg5 24. Kh1 Scd3 25. Se2

Logikken er her at tænke i konkrete angrebspunkter, og da d6 kan angribes, giver det god mening at få springeren til det aktive f5-felt. Kh1 blev spillet for at gå ud af bindingen på g-linjen og også have muligheden for at spille tårnet til g1 senere. Af angrebspunkter i hvids stilling er den største b3, men den bonde er godt dækket lige nu, og således kan hvid tænke på at aktivere egne brikker og f.eks. ikke panikke over at sorts springer er kommet til d3 eller dronningen til g5.

Derimod er 23. b4?! Scd3 ikke overbevisende for hvid. Det er svært at få springeren væk fra d3, og c4 og b4 er nu pludseligt blevet angrebspunkter. For eksempel: 24. Tfd1 (24. Tbd1? Sxb4) 24... Db6+ 25. Kh2 og nu enten 25... De3 eller 25... Sf4 med godt modspil.

Partiet fortsatte i stedet med

23. Dd2?!

Min modstander (lige under 2200 i Elo) er tydeligvis ikke glad for at lade min dronning komme til g5. Dog er det en meget vag tilgang til stillingen at ville dække bestemte felter – meget mere frugtbart er det at tænke i konkrete angrebspunkter med henblik på at formulere den rette plan. g5-feltet er ikke specielt vigtigt, og dronningen flyttes faktisk væk fra dækningen af b3. Ikke overraskende brugte hvid her oceaner af tid, før han spillede dronningen til d2, og han var næsten løbet tør for tid, da han trækket efter ofrede kvaliteten tilbage på f8. Hvid så en masse "spøgelser", der fik ham til at gå i panik: uklare trusler baseret på felter og farvekomplekser i stedet for at tænke mere konkret i angrebsmål.

23... Ta3 24. Txf8+?? Dxf8

Sort har beholdt mange af sine trumfer, nu med en materiel ligestilling og klar fordel.

25. Tf1 Dd8 26. b4 Se6 27. Sf5 Sxc4 28. Dc1 Dg5 29. Sd5?!

Et sidste desperat forsøg som sort parerer præcist.

29... cxd5 30. exd5 Lxf5 31. Dxc4 Lxh3 32. Dc8+ Sd8! 33. Opgivet.

0–1.

Hvid mistede simpelthen orienteringen i partiet, da hans planlægning var for uklar.

5.
Saviely Tartakower
Paul Keres
Skakolympiaden, Warszawa 1935

39. Lxa5!

En instruktiv transformation af stillingen der leder til forskellige vundne slutspil. En lidt overset fordel ved at have løberparret er de transformationer, som man typisk kan foretage, når det passer en godt. Jeg nævnte denne pointe med et par eksempler i *The Secret Life of Bad Bishops* (2014). Hvids pointe her er at skabe en svækkelse på a5 og desuden simplificere for at give plads til kongen som allerede er tæt på begivenhederne på dronningfløjen. Og som en ekstra bonus kan hvids tårn nu også komme til det stærke forpostfelt e5 (39. Te5? strander på 39… Sc4+). Det ligefremme 39. Te8 Sc4+ 40. Kc1 giver også hvid en fordel, som dog er mindre konkret end partifortsættelsen.

39... Txa5

Alternativet er 39... bxa5 for at holde tårnene på brættet og derigennem skabe modspil. 40. Te5 Td7 (40... Lf7 41. Lb3! Tb7 42. Tb5! med

afgørende fordel) 41. Lb3! Le4 42. Txa5 Td2+ 43. Ka3 Txh2. Sorts modspil på kongefløjen er dog alt for langsomt: 44. Ta6+ Kg7 45. Ta7+ Kf8 (45... Kf6 46. Tf7 mat!) 46. a5 og vinder.

40. Te5

Tårnafbytning er nu uundgåeligt.

40... Lc6 41. Txa5 bxa5 42. c4 Ke6 43. Kc3 Kd6 44. Kd4

Hvid har en ren merbonde, og bønderne på kongefløjen er desuden fastlagt på hvid.

44... h5 45. c5+ Ke6 46. Lb3+ Kf6 47. h4 Le8 48. c6!

En fin forvandling af fordelene: Hvid går efter a5-bonden. (48. Kd5?? f7+).

48... Lxc6 49. Kc5 Le8 50. Kb6 Ke7 51. Kxa5 Kd6 52. Kb4 Kc6 53. a5 Kb7 54. Lc4, opgivet.

1–0.

6.
Mikhail Botvinnik
Vasilij Smyslov
VM-match, Moskva 1954

Sort har to løbere og en springer for hvids dronning. Derudover har hvid en fribonde på a-linjen, som dog endnu ikke er langt fremme. For sort gælder det om at koordinere de mange officerer, og her er det afgørende, at han bevarer tårnet på brættet som den brik, der kan få de lette officerer til at spille sammen. Med tårnet på brættet kan sort angribe hvids konge med fire officerer. Sort har allerede et ankerpunkt på f3, og bonden på f2 udgør et konkret angrebsmål, hvis sort kan få tårnet ind i hvids stilling.

26... Le4!

Et vigtigt træk som forhindrer hvids ide Tb1-b8 for at afbytte tårnene.

27. a4 Kg7

Med ideen at spille på h-linjen.

28. Td1

28. a5 Th8!

28... Le5 29. De7 Tc8! 30. a5

30. Txd6 Lxd6 31. Dxd6 kan overvejes for at reducere sorts angrebsstyrke, men T+L+S er stadig et matapparat efter 31... Sg5+ 32. Kh2 (32. Kh4 h6! fulgt af 33… Tc1 med afgørende fordel) 32... Tc1 33. De5+ Kh6 og vinder.

30... Tc2

Sorts tårn er brudt ind, før a-bonden nåede at blive farlig.

31. Kg2 Sd4+ 32. Kf1 Lf3 33. Tb1 Sc6

Hvid opgav her. Den følgende variant viser, hvordan sort kan sætte mat med tårn og to løbere: 34. Dc7 Ld4! 35. a6 Txf2+ 36. Ke1 Te2+! 37. Kf1 Tg2 38. Ke1 Le3.

0-1.

Skak i fæstningsbyen

Litteratur

Af Jan Løfberg

Udover at være mesterspiller i Fredericia Skakforening er Niels Nybo Jakobsen geolog/betonteknolog og slægtsforsker. Særligt hans sidstnævnte interesse fik ham i gang med at undersøge, hvordan skaklivet startede i den østjyske fæstningsby.

Med stor hjælp fra Fredericias Lokalhistoriske arkiv lykkedes det for ham at finde et righoldigt materiale tilbage fra 1901, og det kan dokumenteres, at byens første skakforening blev stiftet 1. maj samme år.

Niels Nybo har med vilje nedbragt de rå statistiske facts og i stedet koncentreret sig om en række nedslagspunkter gennem de 120 år. Heraf en række strålende personlige beretninger fra klubbens profiler.

Danmark har en stærk tradition for udgivelse af jubilæumsbøger. Ovennævnte bog skal ikke ses som et skrift i denne genre, men dog en publikation, der markerer 120 år med skak i Fredericia. Bogen kan anbefales til skakbogssamlere og andre skakhistorisk interesserede personer. Værket kan købes igennem Fredericia Skakforening.

FREDERICIAS SKAKHISTORIE IGENNEM 120 ÅR
Af Niels Nybo Jakobsen
102 sider. 100 kroner.
Fredericia Skakforening

“Smuk Skak” i Skanderborg

Skanderborg august 2021

1.	Yuri Solodovnichenko GM	UKR	2561	*	1	1	½	½	1	½	1	½	½	6½
2.	Frederik Svane FM	GER	2438	0	*	½	1	1	½	1	½	½	1	6
3.	Gabor Nagy GM	HUN	2518	0	½	*	1	½	½	1	½	1	1	6
4.	Bjørn M. Ochsner IM	DEN	2505	½	0	0	*	1	½	½	1	½	1	5
5.	Sabino Brunello GM	ITA	2517	½	0	½	0	*	1	½	1	½	1	5
6.	Igor Janik IM	POL	2505	0	½	½	½	0	*	1	0	1	½	4
7.	Filip Boe Olsen IM	DEN	2397	½	0	0	½	½	0	*	½	1	1	4
8.	Phillip Lindgren IM	SWE	2356	0	½	½	0	0	1	½	*	½	0	3
9.	Nicolai V. Pedersen IM	DEN	2369	½	½	0	½	½	0	0	½	*	½	3
10.	Julia Antolak WIM	POL	2340	½	0	0	0	0	½	0	1	½	*	2½

Ratinggennemsnit 2451. GM-norm: 6½. IM-norm: 4½.

Af Jan Løfberg

Man kender det jo fra den legendariske Smuk Festival, så hvorfor ikke “Smuk Skak GM Tournament”?

Skanderborg Skakklub havde samlet et skaksultent felt, der straks fra start spillede energisk til, men selv om det var tæt på, udløste turneringsspillet ingen normer i denne omgang.

Den arrangerende klub havde ikke færre end fire spillere med i stormesterturneringen (Bjørn, Frederik, Filip og Nicolai). Hjemmebanefavoritten Bjørn Møller Ochsner mangler kun en enkelt GM-norm for at sikre sig stormestertitlen. Bjørn ankom direkte fra CCC i Ballerup, hvor han som bekendt (se side 50 i Skakbladet nr. 3) var meget tæt på GM-normen efter en flot start med fire gevinster i de fire første runder. Desværre lykkedes det ham ikke at vinde et eneste parti i de sidste fem runder, og desværre fortsatte den nedadgående formkurve fra den københavnske vestegn i Skanderborg. Bjørn startede med to boller, og herefter var kravet 6½ i de sidste syv partier. Bjørn fik rettet op på resultatet, men uden at være i nærheden af GM-normen.

Bjørn Møller Ochsner (tv.) tabte klubopgøret til Frederik Svane.

Foto: Claus Qvist Jessen.

Det var Frederik Svane derimod.

Det "smukke felt". Fra venstre: Phillip Lindgren, Bjørn Møller Ochsner, Julia Antolak, Igor Janik, Gabor Nagy, Sabino Brunello, Nicolai V. Pedersen, Filip Boe Olsen, Frederik Svane og Igor Solodovnichenko. *Foto: Claus Qvist Jessen.*

Allerede i 1. runde besejrede han Ochsner, og den dansk-tyske junior, som også kan skrive verdensmester på visitkortet, burde have erobret sin første GM-norm. Men i sidste runde mistede han både norm og førsteplads, da han tabte til ukraineren Solodovnichenko.

Frederik Svane (2438)
Yuri Solodovnichenko (2561)

Frederik stod nærmest allerede til gevinst efter et dusin træk. På et tidspunkt lå stillingsvurderingen på i et stykke tid mellem +4.5 og 4.75, og Frederik havde stadig afgørende fordel i diagramstillingen, da han så syner:

33. Df3??

Overså Frederik, at sort bare kan slå med dronningen på d1 og ikke løberen (33… Lxd1 34. Db7+ Kd8 35. Sc6+ og vinder)?

33. Dd5 bevarer en vindende fordel – og remis var nok til både norm og uddelt førsteplads.

Solodovnichenko sagde tak for gaven:

33... Dxd1 og Sort vandt.

Der skulle dog ikke gå mere end halvanden måned, før den unge Svane scorede sin første GM-norm i Kiel. Han er dermed godt på vej til at blive stormester som sin storebror Rasmus. I øvrigt er det ikke således, at det vrimler med stormesterbrødre i skakhistorien …

Turneringsvinderen Yuri Solodovnichenko leverede et gennemsolidt indtryk.

En typisk østeuropæisk professionel indstilling, som i sidste ende gav bank på hele pladen.

De første seks runder af stormesterturneringen spilledes i den smukke bys kulturhus, inden man i de tre sidste runder rykkede til Morten Børup Skole, hvor 80 spillere – inddelt i 13 grupper – deltog i Smuk Skak Weekend. Mester 1 var stærkt besat og vandtes af FM Viktor Haarmark Nielsen, ØBRO, med 3½ af 5. I det slagne felt fulgte: 2.-3. IM Jens Ove Fries Nielsen, Fredericia, og FM Martin Matthiesen, SK 1968, 3. 4.-5. IM Klaus Berg, Skanderborg, og FM Mads Boe, Århus/Skolerne, 2. 6. Nicolai Kistrup, Caïssa Gladsaxe, 1½.

Grand Swiss i Letland

FIDEs store åbne turnering i Riga havde to pladser på spil til kandidatturneringen 2023. Den 18-årige Alireza Firouzja og og den tidligere VM-udfordrer Fabiano Caruana kan nu kalde sig VM-kandidater. Den 17-årige danske stormester Jonas Bjerre fik et wildcard, men han havde det svært i den stærke turnering.

Af Jan Løfberg

Riga har en fornem plads i skakhistorien. Her er tre af skakspillets store profiler født. Aaron Nimzowitsch i 1886, Mikhail Tal i 1937 og Alexei Shirov i 1972. Men den lettiske hovedstad har skakmæssigt ført en henslumrende tilværelse efter Sovjetunionens opløsning. Naturligvis har Letland stadig stolte skaktrationer, så derfor kunne det baltiske land byde ind på afholdelsen af FIDEs Grand Swiss.

Det var anden gang FIDE inviterede til Grand Swiss. I 2019 blev turneringen spillet på Isle of Man, og det skulle turneringen også have været i år, men på grund af de engelske corona-restriktioner blev den flyttet til Riga. Siden steg smittetallene i Letland, og den lettiske regering iværksatte en lockdown. Trods strikse forholdsregler med udgangsforbud og meget andet gennemførtes turneringen uden større problemer, men flere store profiler med amerikaneren Nakamura i spidsen trak sig kort før start på grund af den usikre situation.

107 stormestre og en international mester stillede til start. Præmiesummen var på 425.000 dollars, heraf 70.000 til vinderen. Der var i alt 40 pengepræmier, men det væsentligste for de bedste spillere var formentlig, at nr. 1 og nr. 2 kvalificerede sig til kandidatturneringen i 2023.

13 spillere havde et Elo-tal på over 2700, og alle i top-5 må have drømt om at erobre en af de to øverste pladser:

Top-5

1. **Fabiano Caruana**, USA (2800)
2. **Levon Aronian**, Armenien (2782)
3. **Alireza Firouzja**, Frankrig (2770)
4. **Maxime Vachier-Lagrave**, Frankrig (2763)
5. **Nikita Vitiugov**, Rusland (2727)

Med et Elo-tal på 2569 var Jonas Bjerre seedet som 99(!). Det fortæller vist alt om turneringens sportslige kvalitet. Jonas kom ganske udmærket fra start med to point af fire, og han øjnede måske en mulighed for at overgå det flotte resultat på Man for to år siden.

Men ak, i de næste fem runder blev det kun til et halvt point. I alt scorede Jonas 4/11, og han kan glæde sig over en gevinst mod inderen Baskaran Adhiban (2672). En mindre ratingtab og en 98. plads er nok en anelse under forhåndsforhåbningerne, men om end acceptabelt. Under alle omstændigheder giver det Jonas ekstra hår på brystet at dyste mod skrappe 2600-folk runde efter runde.

Jonas Bjerre indledte Grand Swiss med remis mod tyskeren Alexander Donchenko.
Foto: FIDE.

Aronian skuffede

Armenieren Levon Aronian hører til blandt de populæreste topskakspillere. Han har mange fans, men endnu en gang skuffede han dem i VM-sammenhæng. Han var overhovedet ikke i nærheden af de to øverste pladser og sluttede helt nede på en 26. plads – oven i købet efter en god spurt. Heller ikke Nikita Vitiugov spillede en hovedrolle og endte som nr. 23.

Maxime Vachier-Lagrave var længe med i kampen, men fem afsluttende remiser er der ikke råd til i en åben turnering, hvis man vil helt til tops. Det samme måtte Alexei Shirov, der nu repræsenterer Spanien, konstatere. I sin gamle hjemby spillede han bedre end set længe, men også han røg ind i et remisbur i de sidste seks runder. Han var dog ikke langt fra kandidatpladserne på 8. pladsen.

De to nye VM-kandidater i kamp i Riga. Caruana sejrede. *Foto: FIDE.*

Keymer imponerede

I en stor turnering med over 100 spillere vil der altid være en del overraskelser. På positivsiden leverede den på daværende tidspunkt bare 16-årige tysker Vincent Keymer (han er årgang 2004 ligesom Jonas) et nyt stort resultat. Han fulgte op på de flotte placeringer ved EM og Tepe Sigeman-turneringen. Keymer sluttede på femtepladsen med 7 point efter remis i sidste runde mod englænderen David Howell. En gevinst havde dog ikke bragt Keymer i kandidatturneringen, for hans korrektion ikke var god nok.

Det var korrektionen til gengæld for Fabiano Caruana. Spillet var ultrasikkert – fire gevinster og syv remis, men havde det ikke været for gevinsten i 9. runde over Firouzja, var Caruana endt med sorteper. Russeren Grigorij Oparin scorede ligesom Caruana 7½, men han faldt på korrektionen og måtte nøjes med tredjepladsen. Gevinsterne over landsmændene Dubov og Vitiugov var med til at skabe det flotte resultat for Oparin, der ikke er kendt i den brede offentlighed.

18-årige Alireza Firouzja synes ikke til at stoppe. Han endte på en udelt førsteplads med otte point. Nederlaget til Caruana fik således ingen betydning. I 2023 bliver Firouzja 20 år, og med den fart han har på, er han ikke noget dårligt bud på en ny VM-udfordrer til den tid.

Hos kvinderne vandt kineseren Lei Tingjie med 9 point. Elisabeth Pähtz, Tyskland, fik 7½ på andenpladsen.

Slutstilling, 11 runder:

1.	**Alireza Firouzja**, Frankrig	(2770)	8
2.	**Fabiano Caruana**, USA	(2800)	7½
3.	**Grigorij Oparin**, Rusland	(2654)	7½
4.	**Yo Yangyi**, Kina	(2704)	7
5.	**Vincent Keymer**, Tyskland	(2630)	7
6.	**M. Vachier-Lagrave**, Frankrig	(2763)	7
7.	**Aleksandr Predke**, Rusland	(2666)	7
8.	**Alexei Shirov**, Spanien	(2659)	7
9.	**David Howell**, England	(2658)	7
10.	**Gabriel Sargissian**, Armenien	(2664)	7

Spænding til det sidste i Odense

Ved bymesterskabet i Odense har man fundet et turneringsformat, der tiltrækker mange spillere fra det øvrige Danmark. Jævnbyrdige seksmandsgrupper er succesopskriften.

Af Kristoffer Dyrgaard

Venskabelige gensyn, hyggesnak og en positiv stemning. Dette syn mødte deltagere og arrangører, da odensemesterskabet efter coronapause kunne indlede skolernes efterårsferie.

Som arrangør kan man kun være taknemmelig for den store opbakning til turneringen og formatet; og med over 100 deltagere med en god blanding af erfarne og unge skakspillere lover turneringer som disse heldigvis godt for skakken i Danmark.

Turneringsformatet med lukkede seksmandsgrupper gav mange interessante og ligeværdige partier weekenden igennem, som kunne følges online.

Og i den øverste gruppe var der lagt op til en spændende kamp om titlen som odensemester 2021, da de internationale mestre, Filip Boe, Mads Hansen og Steffen Pedersen, blev udfordret af SK1968-trioen, Martin Matthiesen, Pelle Bank og Rasmus Thøgersen.

Med gåpåmod og godt spil lykkedes det Rasmus at ryste et indledende nederlag mod Filip af sig og endda indhente Mads og Filip inden sidste runde. Sidste runde bibragte dermed en direkte finale mellem Mads og Rasmus, hvor Filip gemte sig i kulissen:

I tilfælde af remis i finalepartiet ville Filip med gevinst i eget parti kunne sikre titlen på korrektion. Scenariet kunne ikke være skrevet bedre på forhånd til glæde for publikum på spillestedet og bag computerskærmene.

Filip Boe Olsen (med ryggen til) havde en personlig interesse i, at finalepartiet mellem Mads Hansen og Rasmus Thøgersen endte remis. Men det blev ved lige ved og næsten. *Foto: Kristoffer Dyrgaard*

Mads og Rasmus' skakbræt blev tømt for brikker i cirka samme tempo som spillesalen blev tømt for folk; langsomt og kontinuerligt med særlig affolkning inden tidkontrollen.

Situationen efter tidkontrollen var til Rasmus' fordel, og da det senere lykkedes at konvertere til sejr kunne Rasmus for første gang lade sig kåre som odensemester.

Den nykårede mester viste efterfølgende overskud ved at melde sig blandt oprydningsholdet – tillykke med titlen og tak for hjælpen, Rasmus!

Frem Skakklub takker alle deltagere og publikum for opbakningen til turneringen; vi satser på et gensyn næste år!

Rasmus Thøgersen kommenterer

Mads Hansen (2410)
Rasmus Thøgersen (2291)
Engelsk / A37

Inden sidste runde lå Mads og jeg forrest i gruppen med 3 point, og der var således lagt op til et reelt finaleopgør. Ved en eventuel remis ville Mads få titlen som odensemester på korrektion, men præmiepengene ville blive delt, og som studerende kunne jeg nok godt være blevet fristet til at takke ja til et remistilbud. Det kom heldigvis aldrig på tale ...

1. c4 g6 2. Sc3 c5 3. g3 Lg7 4. Lg2 Sc6 5. Sf3 e5!?

Denne opstilling, hvor sort blokerer sin egen løber på g7 og samtidig svækker d5-feltet, kan virke som en

begynderfejl. Hvid skal dog bruge en del træk på at få manøvreret sin springer fra f3 til d5, og i mellemtiden kan sort færdiggøre sin udvikling.

6. 0-0 Sge7 7. a3 0-0 8. Se1 d6 9. Sc2 Le6 10. Se3 Dd7 11. Tb1 Lh3 12. b4 Lxg2 13. Kxg2 f5 14. f4?

Hvid ville undgå ... f5-f4, men dette træk åbner hvids kongestilling og åbner op for løberen på g7.

14... exf4 15. gxf4 De6!

Sort truer nu ... Lxc3 fulgt af De4+, og tårnet på b1 hænger. Truslen er ikke nem at besvare, og samtidig lurer sort på at bryde hvids kongestilling op med ... g6-g5.

16. Kg1!?

16. Sed5 taber en bonde efter 16... cxb4! 17. axb4 Lxc3 18. Sxc3 Dxc4;

16. Dc2 var en anden mulighed for at undgå skakken på e4. Jeg havde her intentioner om at gå til angreb med det lidt overilede 16... g5!?, hvilket havde fortsat i en uklar kamp med angrebschancer for sort.

16... Ld4 17. Sb5!?

Bindingen er meget ubehagelig, og for at komme ud af den vælger Mads her at give en bonde.

17. Db3 dækker bonden på c4, men hvids konge er efterhånden meget sårbar, og efter 17... g5! 18. Scd5 Sg6! får sort et stærkt angreb.

17... a6!

Nu vinder sort en bonde.

18. Sxd4

18. Sc7 duer ikke pga. 18... De4 19. Sxa8 Dxb1.

18... cxd4 19. Sg2 Dxc4

Sort har en behagelig stilling og en bonde i overskud. Der skal dog stadig spilles en del træk herfra, og jeg kender Mads som én, der nærmest laver sine bedste resultater, når han står dårligt. Derfor forsøgte jeg at forudse alle chancer for modspil, men alligevel lykkedes det ham at komplicere stillingen undervejs.

20. Tb3 Tfe8 21. Tf2 Sd5 22. Sh4 Te6 23. Tg3 Kh8?

23... Kf8!

havde i stedet givet langt færre chancer for modspil, da hvids Lb2 ikke får en konge at pege ned mod.

24. Lb2 Sf6 25. Tfg2 Tae8 26. d3 Dd5 27. Sf3 Sh5

28. e4!!

Tidnøden har så småt nærmet sig, og Mads har spillet sig frem til en mulighed for at slå til, så jeg både bliver presset på brættet og på uret. Sort skal nu regne præcist, og det lykkedes mig ikke at finde gevinstvejen.

28... fxe4 29. Sxd4 Sxd4 30. Tg5 Te5?

30... exd3! kunne afgøre partiet, men det lykkedes mig ikke at se hvordan: 31. Txd5 Te1+ 32. Dxe1 Txe1+ 33. Kf2 Te2+! 34. Kf1 Txg2! 35. Lxd4+. I mine varianter nåede jeg ikke længere end hertil, og da jeg ikke kunne overskue stillingen, måtte jeg i tidnøden ty til min nødløsning med 30... Te5. Stillingen er dog vundet for sort efter 35... Kg8 36. Le3 (36. Txh5 virker ikke efter 36... gxh5 37. Kxg2 d2; og 36. Kxg2 Sxf4+ 37. Kf3 Sxd5 er også et vundet slutspil) 36... Txh2 37. Txd6 Kf7, og sort har et vindende slutspil. Det var dog ikke nemt for mig at se i træk 30 ...

31. fxe5 dxe5

31... Sf3+? taber til den vilde variant: 32. Dxf3! exf3 33. exd6+ Kg8 34. Txd5 Te1+ 35. Kf2 fxg2 36. Kxg2 Sf4+ 37. Kf3 Sxd5 38. d7 og hvid får en ny dronning;

31... Sf4! var derimod en heftig mulighed, som jeg ikke nåede at overveje.

32. dxe4 Dxe4 33. Txe5! Txe5 34. Lxd4 Sf4 35. Lxe5+ Dxe5

Røgen har lagt sig, og hvid fører på materiale, men med en dårlig kongestilling.

36. Dd8+?!

36. Td2! redder hvids tårn, men efter 36... De3+ 37. Kf1 h5! er hvids konge fortsat sårbar, og sort bør have nok til mindst en evig skak.

36... Kg7 37. Dd7+ Kh6 38. Dd2 g5!

Nu viser det sig at være umuligt for hvid at beholde sit tårn.

39. Tg4 Kh5 40. Tg3 Se2+ 41. Kg2

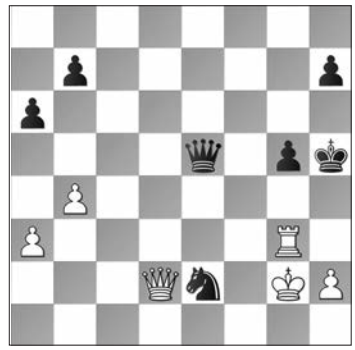

41... De4+!

41... Sxg3 42. hxg3 De4+ tillader kongen at gå til det sikre felt på h2 frem for f2.

42. Kf2 Sxg3 43. hxg3

Vi er endt ud i et dronningslutspil, hvor hvid kommer til at være under pres i lang tid, inden han forhåbentlig laver en fejl ...

43... g4

43... b5! havde været bedre, for at forhindre hvid i at spille sine bønder frem med a3-a4 og b4-b5.

44. Dd6 Kg5 45. a4 Kf5 46. b5?!

46. Df8+ kunne holde sorts konge væk fra dronningfløjen med en masse skakker.

46... axb5 47. axb5 Df3+ 48. Kg1 Ke4 49. b6 Ke3 50. Dc5+ Kd3 51. Dc7 De3+ 52. Kf1 De2+ 53. Kg1 De1+ 54. Kg2 De4+ 55. Kf2 Kd4 56. Kg1 Ke3 57. Dc1+ Kf3 58. Df1+ Ke3 59. Dc1+ Kd4 60. Dc7 h5 61. Kf2 Dd5 62. Kg1 Kd3 63. Kf2 Kd2 64. Kf1 Kd1 65. Kf2 Dd2+ 66. Kf1 Dd3+ 67. Kf2 Dd5 68. Kf1?

Endelig en fejl: hvid tillader sort at bytte h5 for g3 og derefter få nye gevinstchancer.

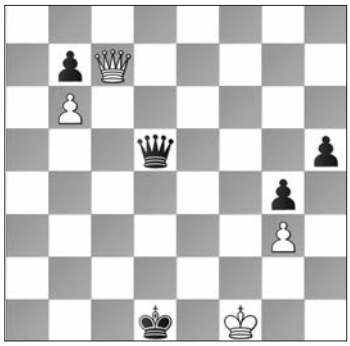

68... h4! 69. gxh4 Dh1+ 70. Kf2 Dxh4+ 71. Kf1 Dh1+ 72. Kf2 Df3+ 73. Kg1 De3+ 74. Kg2 De4+ 75. Kf2 Kd2 76. Kf1? Ke3?

76...g3! var her muligt, da hvid ikke kan undgå en dronningafbytning efter 77. Dxg3 Dh1+ .

77. Kg1 Ke2 78. Kh2 Kf2 79. Df7+ Df3 80. Da2+ De2 81. Df7+ Ke3+ 82. Kg1 Dd1+ 83. Kg2??

Med to sekunder på uret kom Mads ved et uheld til at sætte sin konge forkert. Hvid opgav omgående, da det er håbløst efter 83... Df3+.

83. Kh2 havde fortsat den timelange kamp. Efter konsultation med en tablebase kan det ses, at stillingen ved korrekt spil er vundet, selvom dette ikke var klart under partiet. 83... Dd6+! 84. Kg2 Dc6+! 85. Kg1 Kd4, sort vinder ved at opgive sin g-bonde for til gengæld at vinde hvids b-bonde. Sådanne stillinger med dronning og bonde mod dronning er vundet ved korrekt spil, når hvids konge ikke er i hjørnet modsat bonden. I dette tilfælde skulle hvids konge helst være i h8-hjørnet for at have remischancer.

0-1.

Rasmus Thøgersen var fristet af at spille remis i sidste runde for at være sikker på en pæn pengepræmie. Men i sidste ende vandt han både den største præmie samt titlen som Odensemester. *Foto: Thomas Vestergård.*

IM-gruppen

1. FM Rasmus Thøgersen, SK 1968	4
2. IM Filip Boe Olsen, Skanderborg	3½
3. IM Mads Hansen, Frem	3
4. IM Steffen Pedersen, Hillerød	2
5. FM Martin Matthiesen, SK 1968	1½
6. Pelle Rødkjær Bank, SK1968	1
Mester 1: Hilmir Freyr Heimisson, Jetsmark	4½
Mester 2: Casper Yukun Liu, BMS	4
Mester 3: Steen B. Petersen, Brønshøj	4

Dobbeltmøde i Fredericia

Corona-epidemien gjorde, at Dansk Skak Union for første gang måtte afvikle to delegeretmøder på én dag. Tonen var til tider meget hård, men der blev alligevel kæmpet med blanke våben fra talerstolen.

Af Jan Løfberg

Dansk Skak Union havde indkaldt til to delegeretmøder søndag den 19. september på Erritsø Fællesskole lidt uden for Fredericia. På grund af den tidlige mødetid for det første delegeretmøde (for 2020) blev en enkelt københavner og en enkelt bornholmer nødt til at søge overnatning i nærheden for at være fremme i tide.

Både delegeretmødet for 2020 og for 2021 måtte som bekendt udskydes, så en samlet seance var en oplagt mulighed. Før møderne havde der både på sociale medier og på skak.dk været kras kritik af unionens ledelse. Jeg vil ikke gå ind i en nærmere tekstanalyse, men som fagmand er jeg indimellem chokeret over, hvad folk finder på at skrive. Fra talerstolen var der da også helt klar enighed om, at tonen i debatten på netop disse medier er alt for voldsom. Hvad angik tonen under de to møder i Fredericia, kunne dirigenten Steen Juul Mortensen samlet konkludere, at tonen var hård, men saglig. Og her har vi måske den afgørende forskel mellem debatten på nettet, og når den skal foregå ansigt til ansigt.

Tidligere FU-medlem Aage Olsen, Randers, var særdeles kritisk overfor kasserer Poul Guldbæk Olesens måde at føre regnskab og udarbejde budget på. Aage Olsen ville meget

Der var pænt fremmøde i Fredericia til de to delegeretmøder. Klublederne med eventuelle fuldmagter repræsenterede over 2.000 af unionens knap 3.800 medlemmer. *Foto: Thomas Vestergård.*

gerne vide, hvad forretningsudvalget (FU) havde gjort for at skabe sig det nødvendige overblik.

Såvel formand Poul Jacobsen som kassereren erkendte, at der havde været startvanskeligheder, fordi en del af problemerne var blevet påført den nuværende kasserer, da han hovedkulds trådte til, fordi den tidligere kasserer pludseligt opgav hvervet.

Deres holdning var, at der nu var styr på situationen.

Skaknævnet

Som en udløber af det ekstraordinære delegeretmøde i 2019, hvor to medlemmer af DSU blev ekskluderet, nedlagde Skaknævnets tre medlemmer deres hverv, fordi de kunne risikere en økonomisk byrde i forbindelse med et søgsmål. Nævnets medlemmer trak sig, fordi de ikke fandt, at DSU imødekom deres anmodning om at blive friholdt for eventuelle sagsomkostninger.

Tidligere medlem af Skaknævnet, Michael D. Sørensen fra Silkeborg, fortalte om nævnsmedlemmernes bevæggrunde og bekymringer. Det førte også til en længere juridisk diskussion mellem ham og Morten Fabrin, HB-medlem fra 9. HK, der argumenterede for, at Skaknævnet ikke kan efterprøve de afgørelser, delegeretmødet træffer som unionens højeste myndighed.

Derfor havde DSUs hovedbestyrelse foreslået følgende tilføjelse til lovenes § 9, stk. 4: "Skaknævnet kan ikke behandle sager, hvori afgørelse er truffet af delegeretmødet jf. herved § 6, stk. 1." Forslaget blev vedtaget med stort flertal, ligesom FU fremover bestemmer stedet for det ordinære delegeretmøde og DMs afholdelse.

Med hensyn til de ovennævnte diskussioner (og enkeltheder i øvrigt) henvises til det officielle referat på skak.dk, hvor der er flere detaljer.

DSUs forretningsudvalg. Bagerst fra venstre: Jesper Scherling Fris, Allan Erik Schmidt Andersen og Poul Guldbæk Olesen. Forrest fra venstre: Arild Rimestad og Poul Jacobsen. *Foto: Thomas Vestergård.*

Forslag faldt på stribe

Til det andet delegeretmøde (2021) var der stillet ikke færre end syv forslag. Erik Carlsen, Køge, argumenterede for klubbens forslag om nedsættelse af en udviklingskommission. Udviklingen skal ske både indenfor organisationen og indenfor både elite- og breddeskak. Selv om der fra talerstolen var en del sympati for nogle af ideerne, var der ikke stor opbakning under afstemningen.

ØBRO stillede seks forslag, som vel samlet set var tænkt som en modernisering af arbejdsgange indenfor unionen. ØBROs Holger Lodahl argumenterede for forslagene, men generelt var der ikke lydhørhed, så derfor tilbød han i spøg øl til hele forsamlingen, hvis han fik stemt et forslag igennem ... ØBROs mange forslag kan også findes inde på skak.dk.

Netmedlemskabet for DSU blev sat til 200 kroner.

Per Rasmussen fra Bornholm havde meldt sin kandidatur til FU med piber og trommer, men lige så højt, som den blev bekendtgjort, lige så stille blev den trukket tilbage igen. Derfor blev samtlige FU-medlemmer genvalgt uden modkandidater.

Formand Poul Jacobsen oplæste listen af døde skakkammerater på møderne. Og der var mange – 24 i 2019/20 og 37 i 2020/21. Heldigvis nævnte flere klubledere, at mange helt nye skakspillere er søgt mod klubberne, fordi Netflixserien Queen's Gambit har gjort fin reklame for vor fælles interesse.

Som traditionen bød, blev der udråbt et trefoldigt leve for unionen. Med større tro på fremtiden drog de fleste skakledere fra Fredericia efter den længste skakrigsdag nogensinde.

Vores sidste parti sammen ...

Ellen Fredericia Nilssen har haft to sabbatår, som hun har brugt til at spille skak. Hendes sidste turnering før studiestart var EM for kvinder. Her følger hendes meget personlige afsked med "Skak".

Kære Skak

Jeg ved godt, at vi til tider har haft et lidt anstrengt forhold, men vi er også ved at have været sammen i lang tid. Vores forhold var i starten ret afslappet, men så for to år siden tog det lidt af en drejning, da vi besluttede os for at flytte sammen. Vi har rejst mange steder hen, og jeg har nok flere Ungdoms- og Junior Mesterskaber på CV'et, end hvad mine to hænder lige kan tælle til. Dog er dagene med ferie fra skole, hvor vi rejste sammen til mere eller mindre eksotiske lande for at spille mod jævnaldrende færdige, da jeg for to år siden blev for gammel til ungdomsstævner. Jeg bliver (desværre?) aldrig under 18 år igen, og derfor er dagene med dig og ungdomsturneringerne nu ikke andet end gode minder, som jeg kan kigge tilbage på med et smil på læben. Når det så er sagt, så betyder et par ekstra år altså ikke, at det er for sent at rejse rundt i verden og nyde dine nuancer og finurligheder på godt og på ondt. De seneste to år har jeg prøvet at forstå dig en smule dybere, end hvad jeg ellers tænkte, jeg troede, jeg vidste om dig. Du er kompliceret både på brættet men også for min mentale tilstand. Selvom jeg helt igennem har elsket mine to sabbatår med dig, så er det også sikkert at sige, at de to år har budt på utallige op- og nedture. Endnu en af de nedture kom, da vi i august spillede en turnering på den græske ø Kreta. Vi havde et stort skænderi, og det gjorde det ikke bedre at vide, at det kun var opvarmning, da vi efter turneringen skulle rejse næsten direkte til EM for kvinder.

Da jeg en af dagene under turneringen sad med et tæppe over mig i sovesofaen i det airconditionfyldte køkkenalrum, blev jeg ringet op. Jeg må ærligt fortælle dig, at jeg på dette tidspunkt stod på en krydsvej i mit liv, da jeg havde omkring en uge til at beslutte, om vores eventyr skulle fortsætte i endnu et følelsesfyldt år, eller om det var på tide at prøve noget nyt og altså starte med at studere. Da jeg samlede min mobil op og gik ud i den græske middagshede, var det med sommerfugle i maven, da jeg havde på fornemmelsen, hvad opkaldet kunne dreje sig om, men jeg turde ikke håbe på noget. Min intuition viste sig at være rigtig, og du må huske på, at min beslutning altså ikke var noget personligt. Jeg blev på mirakuløs vis tilbudt tæt på drømme-studieboligen til trods for at være kilometer nede på ventelisten, og det var som et tegn fra Universet. Jeg håber, du forstår, at det ikke tog lang tid for mig at beslutte, at det var ved at være tid for os til at tage en pause. Det gik dog også hurtigt op for mig, at det altså betød, at europamesterskabet for kvinder ville være afslutnings

turneringen for vores to år sammen, fordi introugen på mit studie allerede startede tre dage efter hjemkomst.

Det var derfor med blandede følelser, at vi ankom til EM. På den ene side var jeg en smule lettet. Meget af det pres jeg havde følt på mine skuldre fra både dig og mig selv, føltes lettere. Dog var der jo stadig denne ene turnering tilbage, som næsten kunne ses som kulminationen af vores to år sammen. Det var nu, det var tid til at vise, hvad jeg egentlig havde lært om dig. På den anden side var det også en smule trist, for der var jo nemlig kun den ene turnering tilbage. Hvem kunne vide, hvor meget tid jeg ville kunne bruge sammen med dig, når først universitet og "det rigtige liv" startede?

Når jeg kigger tilbage på EM, synes jeg egentlig, at turneringen meget godt opsummerer og afspejler mine svingende følelser for dig gennem sabbatårene. Første del af turneringen var næsten som en drøm, og efter de første seks runder var jeg på en +1-score (jeg havde vundet 1 mere, end jeg havde tabt) mod kun højere ratet modstand. Jeg vidste, at jeg ikke skulle prøve at tænke alt for meget på dig, og hvad du betyder for mig. Det var vigtigt at tage turneringen et parti ad gangen og så gøre mit bedste hver dag, men det var alligevel svært at slå tanken ud af hovedet om, at det stadig ikke var for sent for alt til at gå galt mellem os. Jeg befandt mig på en lyserød sky, men jeg blev nok en smule svimmel deroppe i højden. En lang rokade (tre tab i streg) senere befandt jeg mig på jorden igen – og stadig med dig ved min side. Det var et hårdt fald, men der var stadig to runder tilbage, hvor jeg havde tid til at tage mig sammen. I runde 10 stabiliserede jeg en smule med et halvt point, og så kom runde 11 og altså officielt vores sidste parti sammen. Det var følelsen efter det her parti, som jeg ville tage med mig ind i universitetslivet, og det var den følelse, jeg ville kigge tilbage på, når jeg om aftenen sad med studiebøgerne og havde dig i baghovedet. At spille runde 11 var en helt anden følelse, end det havde været at spille alle de forrige runder. Jeg følte for alvor, at jeg kunne få det fulde ud af vores tid sammen. Jeg ved ikke, hvordan jeg havde haft det med dig den dag i dag, hvis partiet havde endt med at tage en anden drejning, end det gjorde. Vil du ikke være sød at huske på, at bare fordi jeg starter på universitetet, så betyder det ikke, at jeg glemmer alt om dig, og det betyder ikke, at jeg elsker dig mindre. Det betyder kun, at vi ikke har lige så meget tid sammen længere.

Kæreste og sødeste Skak, It's not a goodbye, it's a see you later.

Din,
Ellen

Kseniya Zeliantsova (1970)
Ellen Fredericia Nilssen (2081)
Fransk / C15

1. e4 e6 2. d4 d5 3. Sc3 Lb4 4. Sge2 Sf6 5. e5 Sfd7 6. a3 Lf8!?

Med ideen at dække g7-bonden uden at skulle svække med ... g6.

6... Le7 7. f4 er en anden variant.

7. Sf4

Bedre er 7. f4.

7... c5 8. Lb5

8. Ld3 med en lumsk plan: 8... Sc6? 9. Sxe6!! fxe6 10. Dh5+ Ke7 11. Lg5+ med afgørende fordel, men 8… g6!

8... a6

8... cxd4! for at udnytte den dårlige placering af springeren på c3, og sort står allerede bedre!

9. Lxd7+

Lettere ambitiøst at give løberen væk, men efter Lb5 ville det være en indrømmelse at gå tilbage med den igen.

Aner man et sørgmuntert smil hos Ellen Fredericia Nilssen? *Foto: Vlad Ghita.*

9... Lxd7 10. 0–0 cxd4 11. Dxd4 Sc6 12. Dd1 Lc5

12... Sxe5 oprindelig ville jeg egentlig gerne vinde bonden, men efter at have kigget på det i lidt tid kom jeg frem til, at jeg ikke måtte udskyde min udvikling for lang tid. Det viser sig dog overraskende nok, at det er det bedste træk i stillingen. 13. Scxd5 var en af mine bekymringer (13. Te1 Ld6, og hvis hvid vil noget, må hun slå på d5, der giver samme variant som 13. Ncxd5) 13... exd5 14. Te1, men her kan sort spille 14... Ld6! 15. Sd3 (15. Dxd5 De7 16. Sd3 Le6 og sort står til gevinst) 15... f6 16. f4 0-0.

13. Sh5 Tg8

Så skal der i hvert fald ikke rokeres på kongefløjen længere, og spørgsmålet er også, om der skal rokeres på dronningfløjen nogensinde?

14. Lf4 De7 15. Dd2 Dh4!

Udnytter nu, at både springeren og løberen gerne vil dækkes af dronningen.

16. b4?

Nu er a1-d4-diagonalen svækket.

16. Sg3 er nødvendigt. 16... g5 17. Le3 Lxe3 (17... d4 ville være en gruelig fejl, da 18. Sce4, og hvis 18... dxe3, så er 19. Sf6+ et problem) 18. fxe3 Tg6!, og det er hvid, der kæmper for at holde fast.

16... La7 17. Dd1 Ld4 18. b5 Lxc3 19. bxc6 Lxc6

Med et løberpar og en bonde ekstra uden skyggen af en svag konge, selvom den endnu ikke har rokeret, står sort overvældende.

20. Tb1 Lb5 21. Lg3 Dc4

21... De4 var bedre teknik, da hvid ikke kan redde tårnet på f1 med 22. f3 Dd4+ 23. Lf2 Dxe5, da springeren på h5 også hænger nu.

22. Df3 Rc8 23. Tfd1 De2

Med dronningerne af brættet burde det være "et spørgsmål om teknik" (nogle af de farligste ord i skak!).

24. Sf4 Dxf3 25. gxf3 Lxe5 26. a4 Lc6 27. Kg2 Lxf4

At der er uligefarvede løbere gør ingen forskel for stillingsevalueringen. Sort dominerer brættet, og resten af partiet tog hverken lang tid på brættet eller uret.

28. Lxf4 g5 29. Le5 Ke7 30. a5 f6 31. Ld4 e5 32. Lc5+ Ke6 33. Td2 g4 34. Kg3 gxf3+ 35. Kxf3 d4+ 36. Ke2 Lb5+

0–1.

Vi mødes igen

Ellen Fredericia Nilssen blev den første kvinde, der vandt det danske juniormesterskab. Hun fandt dog først meget sent ud af, at hun var i spil til titlen.

Af Ellen Fredericia Nilssen

Som forklaret tidligere i mit brev til Skak, så er universitets-start ikke ensbetydende med, at skak skal lægges på hylden. En turnering, jeg altid nyder at spille, er selvfølgelig DM. Dagen før turneringen startede, fik jeg afleveret min første eksamen; og hvilken bedre måde findes der end at fejre sin første afleverede eksamen nogensinde end med en skakturnering? Jeg kan i hvert fald ikke tænke på nogen!

Kandidatklassen var i år en smule mindre end normalt, og næsten hvert parti var ikke blot et spørgsmål om at klare sig godt, men ved næsten hver eneste kamp var der en del prestige involveret. Jeg var derudover så heldig, at hvert eneste parti var enormt interessant og fyldt med spænding. Da turneringen "kun" er syv runder, er det svært at udpege det vigtigste parti, men efter et tab i 1. runde var det essentielt at komme tilbage på banen igen i 2. runde:

Ellen Fredericia Nilssen (2081)
Esmat Susanne Guindy (2113)
Dronninggambit / D37

1. d4 d5 2. c4 e6 3. Sc3 Le7 4. Lf4 Sf6 5. e3 0–0 6. Tc1 c6 7. Ld3 b6?!

Allerede fra nu af skal sort være påpasselig.

8. Sf3 dxc4 9. Lxc4 Lb7 10. 0–0 c5 11. Sb5?!

Er lidt af et bluff, men "gendrivelsen" for at få en balanceret stilling er meget svær at finde, hvis man ikke kender den i forvejen.

11. De2 er et mere normalt træk, der giver hvid en meget behagelig stilling.

11... Sa6?

11... a6! 12. Sc7 Lxf3! (12... Ta7? 13. dxc5!) 13. gxf3 (13. Dxf3 Ta7 14.dxc5 Txc7 15. cxb6 Tc5) 13... Ta7 14. dxc5 med den mulige fortsættelse 14... Txc7 15. Dxd8 Lxd8 16. Lxc7 Lxc7 17. cxb6 Bxb6 med lige spil.

12. De2

Det diskrete 12. a3! havde endda været endnu bedre.

12... Ld5 13. dxc5

13. Tfd1 for at beholde spændingen og alle truslerne i stillingen.

13... Lxc5?

13... Sxc5 14. Tfd1! og sort er i kæmpe problemer her på grund af de hvide brikkers aktivitet. Dog kræver det lidt præcist spil af hvid efter 14... Dd7 15. Se5 Db7 16. b4! Sa6 17. a3, og hvis sort her spiller 17... Lxg2 slutter partiet med det samme efter 18. Sd6 Lxd6 19. Lxa6, hvorefter der hænger for mange af de sorte brikker til at kunne holde sammen.

13... bxc5! selvom det gør ondt at ødelægge bondestrukturen på denne måde, var det det rigtige træk for at give den sorte dronning et felt på b6. 14. Tfd1 Db6 15. Lxd5 exd5!, og selvom Hvid stadig står bedre, skal der alligevel arbejdes lidt for sagen, og partiet er bestemt ikke slut endnu.

14. Tfd1 Lxc4 15. Dxc4 Dc8 16. Le5 Db7 17. Sg5

Kreativt spil. Bedre var 17. Lxf6 gxf6 18. Dg4+ Kh8 19. Dh4, og sort er endt med en hullet kongestilling uden tid til at skabe modspil i g-linjen. For eksempel efter 19... Tg8 20. Dxf6+ Tg7. Hvids dronning dækker på f3, så der er ingen tricks for sort her.

17... De7

17... Le7 kan blive mødt af det direkte 18. Lxf6! Lxf6 (18... gxf6 og det flotte 19. Sxe6! fxe6 20. Dxe6+ Tf7 21. Td7. Sort kan ikke redde sig selv med 21... Sc5, da 22. Dg4+ Tg7 23. Dc4+ vinder dronningen på b7) 19. Sd6 De7 20. Sgxf7 Sc5 (20... Txf7 21. Sxf7 Dxf7 22. Dxa6 og vinder) 21. b4 med afgørende fordel.

18. Sd6

18. a3 Sd5 (18... Sd7 19. Lf4; 18... h6 19. Sf3) 19. Se4.

18... Sd7

19. Lxg7

19. Lf4.

19... Kxg7 20. Dg4?

20. Sdxf7 Txf7 21. Sxf7 Dxf7 22. Dxa6, og hvid er stadig i førersædet.

20... Kh8 21. Dh5 f6

21... f5! 22. Sdf7+ Txf7 23. Dxf7! (23. Sxf7+ Kg7 24. Sg5 h6, og der er ingen grund til, at hvid skulle stå bedre længere. Det er et tårn og en bonde for to lette officerer. Sort har stadig lidt koordineringsproblemer, men der går nok ikke længe før, de er løst, hvorefter hvid er den, der skal passe på.) 23... Sf8!? for at dække på h6 og e7, og sort er lige så stille ved at kæmpe sig tilbage i partiet, men ikke 23... Dxf7?? 24. Sxf7+ Kg7 25. Txd7 og vinder; 21... Sf6, og jeg var efter partiet ved at få tæt på et hjertestop,

da jeg fandt ud af, at mit ellers planlagte 22. Dh6 er en kæmpe fejl. Men først et par andre muligheder:

a) 22. Sdxf7+? Kg7 23. Dh6+ Kg8, og lige pludselig hænger et par af hvids brikker, og der mangler stadig en hvid løber på brættet: 24. Se5!? og efter 24... Sb4 er det nok et spændende parti, hvor sort har en officer for to bønder, men til gengæld også stadig en usikker kongestilling;

b) Det siger sig dog, at hvid stadig har en "saving grace" i 22. Sgxf7+! Txf7 (22... Kg7?? 23. Dg5 ville ellers være en sød mat!) 23. Sxf7+ Kg7 24. Df3!, og fordi tårnet på a8 hænger, er det stadig Hvid, der står bedst!

Tilbage til 22. Dh6??, hvor sort svarer 22... Lxd6! 23. Txd6, og her er 23... Dxd6?? desværre ikke forceret, selvom det ville have tilladt en sød mat (men et normalt træk som 23... Tac8 vinder, fordi hvid mangler en officer, hvilket jeg havde glemt i kampens hede) 24. Dxf6+ Kg8 25. Dh6 Dd3 26. e4!!, og h7 kan ikke dækkes.

22. Sgf7+ Txf7 23. Sxf7+

23. Dxf7! Lxd6 24. Dxe7 Lxe7 25. Txd7.

23... Kg7 24. Tc4

Det mest konkrete, men 24. a3 er et træk, der bliver ved med at komme tilbage. Hvid prøver at lukke springeren på a6 ude og bevise nogle koordineringsproblemer for sort.

24... Sf8

24... f5 for at forhindre tårnet i at komme til g4. Alt afhængigt af hvids humør på dagen ville "offerspillet" kunne fortsætte efter 25. Txd7. Varianterne er fundet, efter at jeg legede lidt rundt med min engine og er på ingen måde træk, som jeg så under partiet: 25... Dxd7 26. Se5, Dh5 dækker for mat i bunden. 26... De7 27. Th4! Kf6!? 28. Td4. Truslen er mat i to med Dh6 og f4 (muligt er også 28. Sc6, men de varianter er ikke lige så sjove!) 28... Kxe5!? (28... Lxd4 29. Dh4+ Kg7 30. Dxe7+ og vinder) 29. f4+! Kf6 30. Dh6+ Kf7 31. Dxh7+. Hvis sort vil spille videre, så skal det gøres risikabelt med 31... Ke8 (der kan komme en trækgentagelse efter 31... Kf8 32. Dh8+ Kf7 33. Dh7+) 32. Dg8+ Df8 33. Dxe6+ De7! (33... Le7? 34. Td5!!, og selvom hvid er to officerer nede, kan sort ikke redde sig grundet sin dårlige koordination) 34. Dc6+ (endnu en gang ligger der en mulig remis i 34. Dg8+ Df8 35. De6+ med trækgentagelse) 34... Kf8 (34... Kf7? 35. Td7!) 35. Dxa8+ Kg7 36. Td1 (36. Td3?! og så kommer 36... Sb4 med tempo, og så skal hvid passe på) 36... Dxe3+ 37. Kh1 Le7!? Og efter *alle* disse komplikationer, har hvid den mest sikre konge og en masse bønder for de to officerer. Dog kommer springeren på a6 endelig med i spil igen, hvilket gør, at partiet stadig forsætter.

Og nu er de næste træk forcerede:

25. Tg4+ Sg6 26. Dh6+ Kg8 27. Txg6+ hxg6 28. Dh8+ Kxf7 29. Dxa8

Her skulle Esmat finde stillingens nok eneste træk for at holde fast, men med lidt tid på uret er sådanne situationer aldrig nemme, og det ellers spændende parti sluttede brat efter:

29... Kg7??

I stedet skulle hun have spillet det lidt overraskende 29... Dc7!, og her vinder det ikke at spille 30. Dh8 på grund af 30... Lf8!, og løberen ville kunne gå imellem på g7 efter Dh7+.

30. Dc8

Der er ingen måde at redde både springeren på a6 og truslen om Td7 for at vinde dronningen.

1–0.

DSUs formand overrækker Ellen Fredericia Nilssen en buket blomster for hjælpen med online-dækningen af DM-stævnet. Foto: *Finn Stuhr.*

Jeg formåede at komme hjem med en DM-titel, men det var en titel, som det først gik op for mig dagen før sidste runde, at jeg kunne vinde. Om jeg ikke havde tænkt over det, fordi min underbevidsthed fortalte mig, at jeg er ved at blive "gammel", eller fordi jeg aldrig har klaret mig godt nok i kandidatklassen til rigtigt at have en chance, ved jeg ikke. Uanset blev det til titlen som juniordanmarksmester, og også først efter 7. og sidste runde strejfede tanken mig: Er jeg den første pige (kvinde?!) til nogensinde at vinde den titel? Svaret på spørgsmålet har jeg ikke helt kunne formå at finde, men jeg er blevet informeret om, at chancen er forholdsvist stor. Dog skal det selvfølgelig siges, at om jeg er den første pige eller ej, kommer ikke til at ændre på, at jeg uden tvivl ikke er den sidste – og jeg glæder mig umåleligt til at se pigerne fra vores nye og talentfulde generation sætte deres aftryk i dansk skak!

Queen's Gambit

De danske skakklubber har i løbet af denne sæson mærket effekten af den populære Netflixserie om den unge skakspiller Beth Harmon. Kurt Hollesen har læst bogen, som serien bygger på

Af Kurt Hollesen

Netflixserien Queen's Gambit, som handler om en lille piges vej til verdensmesterskabet, har det sidste års tid været særdeles populær og har også formået at gøre en stor skare, som aldrig før har sat deres ben i en skakklub, interesseret i spillet. Noget som klubberne landet over har bemærket. Et ikke uvæsentligt antal unge har som følge af serien søgt mod klubberne.

Til årets danmarksmesterskab i oktober mødte jeg i 1. runde en 11-årig pige med 1461 i rating. Jeg måtte kæmpe benhårdt ud i 70 træk, før hun gav op. I samme gruppe stillede også en ung mand på 18 år, Simon Bjørk Haahr fra Faaborg, op til start med 1397 i rating. Han gjorde sig hurtigt bemærket. Ikke mindst da han i næstsidste runde slog Bjarke Gregor på 2047. Simon spiller hurtigt, virker ikke nervøs. Her er der helt sikkert også tale om et naturtalent. Mesterspilleren Bent Warncke fra Faaborg siger, at han minder om Mads Reinert, som visse ældre skakspillere nok stadigt husker. Et stort talent der i sin tid optrådte ganske kortvarigt på den danske skakhimmel. Simon missede sidste runde, da han ikke havde fået med, at den blev spillet to timer tidligere end de øvrige, men vandt alligevel lidt over 260 ratingpoint. I 1. runde af holdturneringen i fynsserien slog han på bræt 1 Mads Bilde Svendsen fra Læseforeningen på 2163 og i 2. runde Thomas Kaas fra Sydøstfyn på 1900. I min egen klub, Tårnet Svendborg, er der kommet seks nye talentfulde unge siden august. Man skal næsten helt tilbage til den legendariske match mellem Fischer og Spasskij i 1972 for at opleve en lignende interesse for vores ædle spil med de ubegrænsede kombinationsmuligheder.

Bog af samme navn

Queen's Gambit bygger på en bog af samme navn af Walter Tevis. Bogen udkom i 1983. Den blev første gang udgivet på dansk på forlaget Lindhardt & Ringhof i 1984 med titlen *Dronninggambit*, og nu her i 2021 med forsideillustration af vidunderbarnet fra Netflixserien. Det har været særdeles interessant at læse bogen. Den er overraskende godt skrevet. Forfatteren giver også plads til at beskrive hovedpersonens vanskelige sociale liv. Som otte-årig bliver Elizabeth forældreløs og anbringes på et pigehjem. Hun er ikke som de andre piger glad for sport eller leg og foretrækker mest sit eget selskab. En dag bliver hun sendt i kælderen efter tavleklude og finder pedellen fordybet over et skakbræt. Hun tror først, det er dam, men opdager så brikkernes mærkelige faconer. Hun vender tilbage til kælderen og får overtalt pedellen, som også er en enspænder, til at lære sig spillet. Og resten er historie.

Bogen er i den danske oversættelse på ca. 340 sider, men hænger forbløffende godt sammen. Man suser igennem siderne, der både når at indkredse det amerikanske skakliv, og den unge piges følelser og tanker efterhånden som hun bliver ældre, og forskelligt misbrug udgør en stor fare.

Alt kunne således være godt, hvis det ikke var for de mange grove fejl, der opstår, jo mere vi bevæger os ind i skakuniverset. Forkerte betegnelser og besynderlige episoder ved brættet. Flere gange bliver det for eksempel nævnt, at når en af verdens førende stormestre opgiver, så lægger han kongen ned. I en stormesterturnering undrer hovedpersonen sig også over, at modstanderen "ikke engang sagde skak", da han truede hendes konge.

Om det så skyldes den danske oversættelse, skal jeg ikke kunne sige, (jeg har ikke læst bogen på engelsk), men Walter Tevis skriver i sit korte (danske) forord blandt andet: "De helt enestående præstationer stormestrene Robert Fischer, Boris Spasskij og Anatolij Karpov har ydet på skakbrættet har i mange år været en kilde til glæde for skakspillere som mig selv. Da "Dronninggambit" imidlertid er et skønlitterært værk, synes det velbetænkt ikke at medtage dem blandt de personer, der optræder i bogen. Jeg vil gerne takke Joe Ancrile, Fairfiels Hoban og Stuart Morden, alle fremragende skakspillere, der hjalp mig med bøger, magasiner og turneringsregler. Og jeg var så heldige at få nationalmester Bruce Pandolfinis grundige hjælp med korrekturlæsning og hans bistand med at rense teksten for fejl vedrørende det spil, han spiller så misundelsesværdigt godt."

Bogen er oversat af Mogens Cohrt, der døde i 1992. En flittig oversætter af mange engelske værker. Og det er bestemt ikke for at hænge Cohrt ud, men et eller andet kunne tyde på, at han ved siden af sine oversættelser også har været fascine-

ret af skakspillet, og forlaget må have ment, at han fint kunne bevæge sig rundt i spillets kringlede kroge, uden det var nødvendigt at søge konsulenthjælp i form af skaklig ekspertise. Heller ikke noget man har benyttet sig af her i 2021. En af de hyppigste fejl forekommer, når trækkene i et parti bliver beskrevet, og eksempelvis "han spillede sin springer til kongeløber tre". Det er temmelig irriterende. Her er der tydeligvis ikke foretaget skift fra engelsk til dansk notation. Heldigvis har jeg kun opdaget en decideret fejl, når der refereres til fx åbningstrækkene i et parti. Et enkelt sted står der f3 i stedet for f6, og det kan jo være en slåfejl. Det er værre, når der står, at hun i en turnering "hverken havde tabt et parti eller havde fået remis" eller at de begge "har mistet en springer og en løber", når der er byttet officerer. Og verdensmesteren tilbyder remis i en kritisk stilling, men hvor han selv er i trækket og endnu ikke har udført det! Også irriterende, når der står at "hun kunne stille sin resterende springer på d4", "inden hendes tid var ude" – tidnød, og at "hun vandt en turnering afgørende" og ikke overbevisende. "Han spillede sin kongeløber, og hun spillede sin dronningeløber". "Albins Kontragambit" i stedet for "Albins Modgambit". Måske er det småfejl, petitesser, men noget der som nævnt optræder ret hyppigt og skærer i øjnene. Men når det er sagt, så var det altså for mig en stor fornøjelse at læse bogen, der nogle steder virkelig formår at øge spændingen omkring et parti, som var det en John le Carré-roman, man sad med i hænderne. Og nostalgisk og vemodigt at vende tilbage til den tid, da der var hængepartier. Havde næsten glemt den store spænding og gysen, det indebar. Engang blev jeg under et DM vækket kl. to om natten af en klubkammerat, der lige ville høre min mening om hans analyser i et løberslutspil, han skulle spille næste dag! Men selve det at skulle sidde og stirre på kuverten med modstanderens hemmelige træk, når den blev åbnet, og partiet skulle genoptages. Havde jeg gættet rigtigt?

Bogen nævner en række fiktive personer, men også en god håndfuld af de store mestre; Fx Petrosjan, Tal, Morphy og Capablanca, og Nona Gaprindashvili bliver der (selvfølgelig) også plads til. Lidt mere ærgerligt er det, at Larsen kun bliver nævnt én gang. I forbindelse med en turneringsforberedelse foreslår en af de amerikanske spillere, at Elizabeth burde se på Philidors Åbning, "da også Larsen spiller den."

Men det er kun glædeligt, at der det seneste års tid har været så stor opmærksomhed omkring spillet. Noget som en ny filmatisering af Stefan Zweigs mesterlige "Skaknovelle" også har bidraget til. Og i den populære roman af Pascal Mercier, "Nattog til Lissabon", optræder spillet også ganske tit. Og her er det en udsøgt fornøjelse at registrere, at der er styr på detaljerne. Der kredses blandt andet om det berømte parti mellem Aljechin og Bogoljubow fra Hastings 1922, og romanens hovedperson nævner under en samtale om skak, at Tartakower engang blev spurgt, hvem han anså for at være den største skakspiller: "Hvis skak er en kamp: Lasker, hvis det er en videnskab: Capablanca, hvis det er kunst: Aljechin."

Og som vores egen Bent Larsen sagde: "Skak det er kunst. Når det lykkes."

Og nu er der kommet mange nye øjne til. Lad det endelig fortsætte.

MAT maskinen

ved Marie Frank-Nielsen

Skakkens verdensmestre – Spasskij

Boris Spasskij blev født i 1937 i Leningrad (det nuværende Sankt Petersborg) og lærte allerede at spille skak som 5-årig. Det var ikke nogen nem periode at være barn i det daværende Sovjetunionen, og skakken blev derfor det sted, hvor Boris flygtede hen. Han kunne bruge 12-13 timer i den lokale park på at spille.

Om aftenen tog han sporvognen hjem – altid uden sko på, fordi det var der ikke råd til.

Han har siden hen fortalt, at han stadig husker, hvordan de andre passagerer trådte ham over tæerne. Det var heller ikke let at få mad den gang, og det var først i 1947, at han smagte hvidt brød for første gang. Han har siden udtalt: "Når man har mærket sult, lærer man at sætte pris på brød."

Som 18-årig vandt han juniorverdensmesterskabet i den belgiske by Antwerpen, og blev samme år udnævnt til stormester, da han kvalificerede sig til kandidatturneringen.

Boris Spasskij er kendt for at være en spiller, der behersker alle spillemåder, han kunne både angribe og forsvare sig. Den fleksible spillestil indbragte ham mange sejre over andre førende stormestre. Han kunne spille manden og ikke bolden, hvilket blev nøglen til hans VM-titel. Han tilpassede simpelthen sit spil til Petrosjans defensive spillemåde og vandt verdensmesterskabet med to points forspring i VM-matchen i 1969.

Spasskijs regeringstid som verdensmester varede kun tre år, idet han tabte til Bobby Fischer fra USA i VM-matchen i skak 1972, den såkaldte "århundredets match".

Udover at være en god skakspiller er Spasskij også kendt som lidt af en damernes ven og har været gift hele tre gange.

Dog tyder det på, at ikke alle hans ægteskaber har været så lykkelige, for om sin første kone har han efter skilsmissen udtalt: "Vi var som uligefarvede løbere!"

Spasskij er den ældste nulevende tidligere verdensmester.

I 1970 spillede Spasskij mod Bent Larsen, der spillede 1.b3 – også kendt som Larsens Åbning. Denne gang gik det dog ikke så godt for vores danske stjerne – kan du se, hvilket smukt træk sort fandt i denne stilling?

Løsning på side 73

Fischer

Robert James Fischer bedre kendt som Bobby Fischer blev født 9. marts 1943 i Chicago på en fødestue for fattige og enlige mødre. Ifølge hans fødselsattest var hans far tyske Hans-Gerhardt Fischer, men efter alt at dømme var hans rigtige far Paul Nemenyi fra Ungarn. Han var matematiker, forsker og lidt af et geni. Derudover var han kendt som en temperamentsfuld og excentrisk mand – noget man må sige, at Bobby også blev. Officielt vedkendt Paul Nemenyi sig aldrig faderskabet og døde i 1952, blot 56 år gammel. Bobby voksede derfor op med sin mor og sin fem år ældre storesøster under vanskelige vilkår. En dag kom storesøsteren hjem med et skakspil, og derefter var der intet andet, der kunne fange Bobby som skakken.

Da Bobby var 13 år gammel, vandt han det amerikanske juniormesterskab, og allerede som 14-årig vandt han det amerikanske seniormesterskab – ubesejret! Han fik dermed titlen international mester og var den næsthøjest ratede i USA.

Bobby gik også videre fra interzoneturneringen, og i en alder af bare 15 år blev han den hidtil yngste stormester. I kandidatturneringen spillede han med om at udfordre den siddende verdensmester Botvinnik, men Bobby endte på en delt 5. plads.

Det blev først i 1972, at Fischer spillede sig frem til en VM-match mod Spasskij. Opgøret fandt sted i Reykjavík i Island, mens den kolde krig var på sit højeste. Matchen blev derfor et symbol på den politiske konfrontation mellem de to supermagter. Kampen var præget af dramatik – delvist pga. Fischers excentriske personlighed og mange krav, men også på grund af den højspændte politiske situation. Fischer tabte første parti på en grov fejl, hvorefter han udeblev til andet parti. Herefter vandt Fischer og reducerede til 1-2. 4. parti endte remis og i 5. parti vandt Fischer med et smart løberoffer – måske du kan finde trækket? Spasskij har de hvide brikker, Fischer har de sorte:

Løsning på side 73

Sidenhen gik det slag i slag, og Fischer endte med at vinde 12½–8½. Det var første – og indtil videre eneste – gang, at en amerikaner vandt VM. I 1975 nægtede Fischer at spille under de betingelser verdensskakforbundet FIDEs stillede for VM-matchen mod Karpov, og han blev erklæret for taber uden kamp. Han havde på det tidspunkt ikke spillet offentligt siden VM-matchen mod Spasskij.

Boris Spasskij og Bobby Fischer under VM-matchen i 1972.

Foto: Det islandske skakforbund.

I 1992 forlod Fischer kortvarigt sit skak-otium, da han stillede op til en "revanchematch" mod Spasskij. På daværende tidspunkt var han kæreste med en blot 17-årig skakspiller, der fik lokket ham til at spille igen. Matchen skulle forløbe over 30 partier i Jugoslavien. Det var midt under den jugoslaviske borgerkrig, og det amerikanske justitsministerium havde derfor advaret Fischer om, at han risikerede op til 10 års fængsel, hvis han spillede i Jugoslavien, der på dette tidspunkt var underlagt en såkaldt international handelsembargo. På det indledende pressemøde viste Fischer brevet fra justitsministeriet frem og spyttede på det. Han valgte at spille. Fischer vandt matchen klart og viste i glimt, at han stadig var en genial skakspiller på trods af 20 års fravær fra spillet.

Excentriske Fischer udviklede gennem årene et intenst had til især skakverdenen, jøder og USA, der i hans få interviews kom til udtryk i stærkt paranoide konspirationsteorier med påstande om at VM-matcherne mellem Garri Kasparov og Anatolij Karpov var aftalt spil. Han mente den russiske efterretningstjeneste ville slå ham ihjel. Derudover benægtede han holocaust, selv om han var barn af jødiske forældre. Han omtalte også angrebet på World Trade Center i september 2001 som gode nyheder.

I juli 2004 blev Fischer arresteret i Tokyos Narita lufthavn. USA ville retsforfølge ham for overtrædelse af handelsembargoen mod Jugoslavien i 1992. I marts 2005 tilkendte det islandske parlament imidlertid Fischer et islandsk statsborgerskab i taknemmelighed over, at han i 1972 satte den islandske nation på verdenskortet. Den 24. marts 2005 landede han igen i Reykjavik, hvor han boede til sin død. Fischer spillede på det sidste ikke længere almindelig skak, men udelukkende Fischer Random, hvor brikkerne står anderledes i startstillingen – et spil Fischer opfandt mange år tidligere i en periode, hvor han boede hos Polgar-søstrene!

Der er 64 felter på et skakbræt – og Fischer blev 64 år gammel. Han er begravet på kirkegården i Selfoss i en sydlige islandske region Suðurland. Hvert år får hans gravsted be-

søg af mange skakspillere, der vil hylde ham. På trods af at Fischer fik sig en masse uvenner gennem livet, er han utrolig respekteret som skakspiller. Det beviser måske, at der ikke er langt fra gal til genial.

Interview med Vitus

Navn: Vitus Bondo Medhus
Rating: 1875
Alder: 12 år
Klub: Skakklubben Evans

Tillykke med din flotte titel som EU-mester! Hvor mange titler har du efterhånden vundet?

1 EU-mesterskab, 1 nordisk mesterskab og 4 danmarksmesterskaber.

Du skal snart afsted til NM – hvad glæder du dig mest til, og har du nogle mål for turneringen?

Jeg glæder mig meget til at se de andre, at komme ud at rejse og til selve turneringen.

Hvorfor spiller du skak?

Jeg synes, det er sjovt og spændende at kombinere og lægge planer.

Du har jo været afsted til internationale turneringer før – hvilke og hvordan har det været?

Jeg har været til NM (Island, Danmark og Færøerne), EM (i Rumænien, Letland og Slovakiet) og EU-mesterskaberne (Østrig). Jeg har også været i Tyskland to gange. Det er sjovt at være i udlandet, og det er sjovt at være der med andre skakspillere. Det er også sjovt at spille selve turneringen!

DM 2021 - Det er fjerde gang at Vitus vinder ungdoms-DM, men første gang at han vinder 7 ud af 7 kampe.
Har vundet ungdoms-DM i 2017, 2018, 2020 og 2021.

EU-Mesterskabet 2021 - Modtagelse i Billund lufthavn sent om aftenen. Pokalen var et ret sejt 'item' at have med i håndbagagen!

Hvis du skulle give et godt råd (eller flere) til andre bør, der gerne vil spille internationale turneringer, hvad skulle det så være?

Man skal øve sig med noget, man synes er sjovt. Selv laver jeg mange taktikker. Noget man virkelig bliver bedre af, er at spille lange kampe.

Har du en favoritspiller?

Magnus Carlsen, fordi han er den bedste.

Hvad er det bedste skakråd du har fået?

Brug din tid!

Hvad er skakspillere gode til udover skak?

At koncentrere sig.

Er der andre spil, som du er god til?

Ja, det går godt når jeg spiller "4 på stribe" eller "kryds og bolle". Jeg er også ok til boldspil.

Hvad er din favoritåbning?

Fantasy (1. e4 c6 2. d4 d5 3. f3) fordi den er meget aggressiv i en åbning, som ellers ville blive stille og rolig.

Forberedelse på altanen i solskin. Til ungdomsmesterskaberne bruger Vitus en del tid på at forberede sig, da mange unge spillere har relativt få åbninger på repertoiret.

Har du en favoritbrik?

Dronningen… fordi det er let at stille et angreb op med den.

Hvad drømmer du om som skakspiller?

Jeg kunne godt tænke mig at blive stormester og vinde flere titler.

Vi skal lige se Vitus spille. Nedenstående diagramstilling er fra det nordiske mesterskab i 2020:

Isak Vinh Brattgjerd fra Norge har lige spillet 25. Sc2-e3, hvad spiller Vitus?

Løsning på side 73

Glad Vitus – som lige har slået farmands rekord i balance på "slackline" …

Fotos: Jesper Bondo Medhus.

Battlecat's Corner

I 2021 skulle det blive oktober, før jeg vandt mit første skakparti! Det skete i den svenske liga, da jeg spillede mit første parti for min klub, LASK.

Modstanderen var den svenske junior Hampus Sörensen. Her var jeg selvfølgelig klar favorit, men partiet skulle alligevel lige vindes! Jeg syntes, at partiet endte med at blive et meget godt eksempel på, hvordan man udnytter en minimal statisk fordel, så I skal selvfølgelig ikke snydes for at se det! Efter partiet var Hampus endda ikke rigtig sikker på, hvor han egentlig havde lavet fejl, så I kan jo prøve at se, om I kan finde et tidspunkt, hvor han havde en klar forbedring.

Mads Andersen (2572)
Hampus Sörensen (2379)
Dronninggambit / D11

1. Sf3 d5 2. d4 Sf6 3. c4 c6 4. Sbd2

En sidevariant, som jeg har spillet et par gange tidligere.

4... Lf5 5. Sh4 Le4

5... Lg6 6. Db3 Db6? 7. Dh3! er noget, man håber på som hvid. Pludselig truer man både Sxg6 og Dc8+!

6. Db3 Db6

For et par år siden spillede Ferenc Berkes 6... Sbd7 mod mig. Det virker til at være ret smart, for ifølge computeren er det direkte dårligt at slå bonden på b7 – og hvis man ikke kan det, så virker Db3 pludselig som et lidt mærkeligt træk.

7. f3 Lg6

Ved at indskyde ... Le4, f3, har sort undgået Dh3-ressourcen! Derfor bytter jeg nu ind i et slutspil.

8. cxd5 cxd5 9. Dxb6 axb6 10. Sxg6 hxg6

Vi kan godt blive enige om, at hvis hvid har nogen fordel i denne stilling, så er den nok ikke særligt stor. Sort har spillet meget naturligt og har stadig nogle nemme udviklings-

træk med Sc6, e6, Ld6.

Hvid har dog nogle små, statiske fordele, som jeg nu forsøger at udnytte.

Dels har jeg løberparret, som altid er en fordel at have, selvom mine løbere selvfølgelig ikke laver så meget lige nu.

Dels har sort to par dobbeltbønder. Særligt dem i b-linjen kunne man forestille sig blive en svaghed, hvis hvid kan få stillet sig op med en løber på b5 og springeren på a4.

Indtil videre sørger sorts dobbeltbønder dog for, at hans tårne har to åbne linjer, så man kan godt argumentere for, at sort er lidt foran i udvikling. Hvids første mål er derfor at få neutraliseret dette udviklingsforspring.

11. e3 e6 12. Kf2 Ld6 13. h3!

Efter 13. g3 g5! fulgt af ... g4 ville sort få byttet en af sine dobbeltbønder væk, og han ville svække min kontrol med e4-feltet. Jeg vil rigtig gerne beholde min bonde på f3, da den fratager de to mest aktive felter for springeren på f6.

13... Sc6

Nu strandede 13... g5 på 14. g4!, hvorefter g5-bonden risikerer at blive en svaghed.

14. Lb5 0-0 15. Sb1!

Springeren skal stå på c3, så den evt. kan komme til a4 på et tidspunkt. På b3 ville springeren derimod være domineret af sorts b6-bonde.

15... Sa5

Sort havde en mulighed for at spille aktivt med 15... e5, hvor hvid gør klogt i at holde strukturen låst med 16. Td1, hvorefter man stadig har en lille fordel, man kan prøve at arbejde med.

16. Sc3 Tfc8

Sort planlægger ... Sc4, for at tvinge mig til at give afkald på min hvidfeltede løber.

Han kunne også have byttet den sortfeltede med 16... Sb3 17. Tb1 Sxc1 18. Thxc1, men her skal han med det samme til at passe på Sa4. Jeg kan eventuelt forberede det med a2-a3 med idéen, at jeg så kan fange tårnet efter sekvensen Sa4, Ta5; b4! Txb5; Sc3!

17. Ld2 Sc4 18. Lxc4 Txc4

Jeg måtte give afkald på løberparret, men sorts dobbeltbønder er der stadig.

Det er ikke så let for sort at skabe modspil, og hans springer på f6 står ret passivt.

Mine næste træk er nemme: Kongen skal til d3, og tårnene skal dobles i c-linjen – når sort mangler modspil, gælder det om at forbedre stillingen mest muligt, før vi ændrer stillingens karakter!

19. Ke2 Kf8 20. Kd3 Tc6 21. Thc1

21. e4? ville være alt for tidligt. Efter 21... dxe4+ 22. fxe4 Td8! står kongen pludselig ret udsat i centrum.

21... Le7 22. Tc2 Ke8 23. Tac1 Lb4 24. a3 Lxc3 25. Txc3

Så langt så godt. Stillingen begynder allerede at blive ret ubehagelig for sort.

Jeg kan prøve at skubbe bønderne frem i centrum og på kongefløjen, og eventuelt kombinere det med idéer som Tb3 og Lb4-f8 for at lægge pres på sorts (dobbelt)bønder. Sort mangler stadig en aktiv plan og kan bare sidde og vente.

25... Kd7?!

25... Tac8 26. Te1 var en lidt bedre version for sort, men min ovenstående kommentar er stadig sand her. I partiet ender sort dog med et grimt tårn på a6, hvilket han nok helst ville have undgået.

26. Tb3 Ta6

Her står tårnet altså ikke specielt godt!

27. e4 Se8 28. Te1 Sd6!? 29. Lb4!

Det er aldrig for sent at gå galt i byen! Efter 29. exd5 exd5 30. Te5?! f6! 31. Txd5? Ke6! ville tårnet være fanget, og det ville pludselig være mig, der skulle kæmpe for et halvt point!

29... dxe4+

Sort vælger en konkret løsning, som dog ikke helt fungerer. Men stillingen var allerede enormt ubehagelig.

Jeg kunne langsomt forbedre med g2-g4 og h3-h4, og han skulle hele tiden holde øje med idéer som exd5 fulgt af Te5 eller e5 fulgt af Lf8.

30. fxe4 f5 31. d5!

31. e5 Se4 32. Lf8 ville vinde en bonde, men sorts brikker ville vågne op, og min løber ville komme til at stå offside.

31... fxe4+ 32. Txe4 exd5

32... Sxe4? 33. dxc6+ kostede en ren officer.

33. Te5

Jeg vinder bonden tilbage med det samme.

33... b5 34. Txd5

Prøv at sammenligne med diagrammet efter træk 10! Sorts eneste tilbageværende bønder er hans dobbeltbønder, som nu er meget klare svagheder. Jeg måtte ganske vist give afkald på løberparret, men jeg har stadig løber mod springer i en nu helt åben stilling. Endelig er sorts tårne totalt pacificeret, mens mine tårne kan angribe hans svage bønder. Stillingen er helt vundet for hvid.

34... Ke6 35. Tg5 Kf6 36. Td5

Jeg gentager stillingen en enkelt gang for at komme tættere på træk 40. Efter træk 40 får vi ny tid, så der har jeg god tid til at overveje, hvordan stillingen skal vindes.

36... Ke6 37. Tg5 Kf6 38. h4 Kf7 39. Td5 Ke6 40. Tg5 Kf7

Nu kunne jeg bruge et par minutter på at overveje stillingen grundigere. De fleste tårnslutspil er også

helt vundne her på grund af sorts bønder, så der er nok mange forskellige måder at vinde stillingen på. Jeg spillede:

41. g4 Tc4 42. Td5 Se8

Efter 42... Ke6 43. Txd6+ Txd6+ 44. Lxd6 Kxd6 45. Txb5 ville jeg ende med to forbundne fribønder i a- og b-linjen mod sorts ene g-bonde. Det vinder nemt. 42... Tcc6 43. Lxd6 Txd6 44. Tbxb5 vandt også en bonde.

43. Txb5 Txg4 44. Txb7+ Kf6 45. Lc3+ Ke6 46. T3b4

Sort mistede et af sine dobbeltbonde-par, og g-bønderne er stadig meget svage. Han gav derfor op.

1-0.

Løsning på opgaven, side 68:

Larsen – Spasskij

Sort spillede Th1, hvorefter der fulgte Txh1 og g2!

Løsning på opgaven, side 69:

Spasskij – Fischer

Sort spillede Lxa4, og hvid gav op. Hvis dronningen slår på a4 spiller sort Dxe4 og truer både mat på g2 og løberen på e1, som står udækket.

Løsning på opgaven, side 71:

Isak Vinh Brattgjerd – Vitud Bondo Medhus

Vitus finder det afgørende 25... Dxg3!, hvorefter Isak gav op med udsigt til 26. Kxg3 Lh4+ 27. Kh2 Lf2 mat eller 26. Kf1 Th8 mat eller 26. Kg1 Lxe3+ 27. Df2 Lxf2+ 28. Txf2 Th1+ 29. Kxh1 Dxf2 og mat i næste træk.

Invitation: Nordsjælland Weekend EMT 2022

ALLERØD SKAKKLUB

DANSK SKAK UNION

DANSK SKAK UNIONS 8. HOVEDKREDS

Allerød Skakklub, DSU og 8. Hovedkreds indbyder til 5 runders koordineret EMT i weekenden 7.-9. januar 2022. Turneringen er efterfølgeren til den traditionsrige NSU-turnering og byder på optimale spilleforhold i alle klasser. Der live-streames fra topbrætterne.

Spillested: Allerød Kulturhus (biblioteket), Skovensvej 4, 3450 Allerød (få minutters gang fra Allerød Station).
Der er gratis kaffe, te og vand inkluderet for spillerne hele weekenden. Kantine med øl, sodavand, ostemadder, slik m.m. findes på spillestedet. Lørdag og søndag mulighed for at købe en let frokost.

Spilledage og tider:
Fredag 7. januar 2022 kl. 19-24
Lørdag 8. januar 2022 kl. 10-15 og kl. 15-20
Søndag 9. januar 2022 kl. 10-15 og kl. 15-20

Betænkningstid: 90 minutter pr. spiller til hele partiet med tillæg af 30 sekunder pr. træk.

Turneringsform:
Der inddeles efter dansk rating i schweizergrupper med 16 spillere i hver. I øverste gruppe spilles med Sofia-reglen (dvs. remistilbud er ikke tilladt de første 30 træk). Grupperne ELO-rates, hvis det er muligt.

Det et tilladt at komme op til 30 minutter for sent til et parti. Partiet er tabt ved senere fremmøde. Spillernes mobiltelefoner skal være slukket under hele partiet. Tændt mobiltelefon = tabt parti.

Indskud og tilmelding:
Indskud 250 kroner; juniorer indtil 20 år 125 kroner; GM, IM, WGM og WIM gratis.
Indskud betales i forbindelse med tilmelding på
https://skak.nemtilmeld.dk
Titelholdere bedes kontakte turneringslederne direkte vedrørende tilmelding.

Bemærk tilmeldingsfrist: 3. januar 2022 – vi har maksimalt plads til 96 spillere.

Garanterede præmier:
Øverste mesterklasse: 4.000 kr. – 1.500 kr. – 1.000 kr. – ratingpræmie 700 kr.
Øvrige grupper: 1.000 kr. – 800 kr. – 600 kr. – ratingpræmie 500 kr.
Ved ligestilling i point afgøres præmierne ved korrektion.

Turneringsledere og yderligere oplysninger:
Jesper Fris, E: **jesperfris@hotmail.com**; T: 28 89 09 97
Lars Johansen, E: **spurvevang@youmail.dk**; T: 25 16 07 77
Anders Rossen-Jørgensen, E: **androssen@hotmail.com**; T: 52 17 49 72

GM, IM, WGM OG WIM SPILLER GRATIS.

Dansk Skaksalg

Skakjulen 2021

Jeg vil hermed ønske jer alle en rigtig glædelig jul samt et godt og lykkebringende nytår i skakkens tegn.

Mit håb for 2022 er, at den corona-verden, vi lever i, vil nå et mere normalt leje,
således jeg atter kan få gang i butikken i Malling.
Lige nu skal jeg hele tiden tage hensyn til et spørgsmål **om**, jeg kan få de varer, som jeg bestiller til levering –
jeg vil hellere kunne koncentrere mig om, **hvor hurtigt** jeg kan få, det jeg bestiller.
Alt andet er ikke acceptabelt i min verden.

Hvis du lige mangler en sidste julegave, så check ind på skaksalg.dk, jeg er sikker på, at ikke alt er udsolgt.
Sidste frist for bestilling af pakker, der skal sendes ud med GLS inden jul, er søndag den 19. december kl. 23.59.
Kommer du selv forbi og afhenter en lagervare i butikken i Malling er sidste frist den 23. december kl. 12.00

Mange julehilsner
Inge

www.skaksalg.dk • sales@skaksalg.dk • 61 13 64 60 • Hedemarksvej 11, 8340 Malling
Mail og telefon besvares løbende, skulle du mod forventning ringe forgæves,
så send os en mail på sales@skaksalg.dk

SKAKbladet

ISSN 0037-6043
Online: ISSN 2246-5774

117. årgang, nr. 4-2021.
Udgivet af Dansk Skak Union.

Redaktion:
Lars Schandorff og Jan Løfberg
att. Løfbergs Forlag
Svend Vonveds Vej 15
2300 København S.
Email: skakbladet@skak.dk

Indsendelsesfrist til nr. 1-2022
Deadline 1. februar 2022
Udkommer medio marts 2022
Uopfordret materiale aftales med redaktionen.

Abonnement og ekspedition
Danmark kr. 250 kr. pr. år inkl. moms og forsendelse.
Udlandet: kr. 350 år. år, inkl. forsendelse.
Bestilles hos Dansk Skak Unions kasserer (se nederst på siden).

Grafisk design og produktion
John Ovesen

Tryk
AKAPRINT
P.O. Pedersens Vej 26
8200 Aarhus N

Næste nummer

VM-matchen i Dubai

Carlsen mod Nepomniachtchi under Norway Chess. *Foto: Norway Chess.*

Vi sætter fokus på VM-matchen mellem nordmanden Magnus Carlsen og russeren Ian Nepomniachtchi. Vi kommenterer, analyserer og gennemgår matchen i detaljer.

Magnus Carlsen kunne med sin sejr udvide sin status til verdensmester i 10 år. Han blev verdensmester i 2013. Ian Nepomniachtchi havde chancen for at bringe VM tilbage til Rusland.

EM for hold

Danmark sendte et stærkt landshold afsted til europamesterskabet for hold i Slovenien. Det gik dog hverken som ventet eller håbet, men der var en fantastisk enkeltpræstation. Det ser vi nærmere på.

Hvis Skakbladet udebliver eller der er andre problemer med leveringen, så skriv til sales@skaksalg.dk
NB. Hvis du flytter, så meld adresseændringen til din klubkasserer.

Dansk Skak Union

Bankforbindelse:
Danske Bank
reg. nr. 3409
kontonr. 0011548938
Mobilepay 104378

www.skak.dk

Dansk Skak Union

Formand: Poul Jacobsen, Poul Jacobsen, Brovangen 8, 5464 Brenderup.
Tlf. 40 83 36 16. Email: formand@skak.dk

Kasserer: Poul Guldbæk Olesen, Akelejevej 11, 8240 Risskov.
Tlf. 60 78 95 02. Email: kasserer@skak.dk

Udvikling: Arild Rimestad, Brøndbyvestervej 66C 1. -4, 2605 Brøndby.
Tlf. 42 26 04 66. Email: udvikling@skak.dk

Sekretær: Allan Erik Schmidt Andersen, Skjoldborgsvej 25, 8752 Østbirk.
Tlf. 61 55 18 21. Email: sekretaer@skak.dk

Organisation: Jesper Scherling Fris, Askevangen 68, 3450 Allerød.
Tlf. 28 89 09 97. Email: organisation@skak.dk

Ratingkartotek: Jacob Carstensen. Email: ratingkomite@skak.dk

Afsender: Dansk Skaksalg ApS Hedemarksvej 11, 8340 Malling

POST PP DANMARK

Magasinpost SMP
ID-nr. 42197

Jonas Bjerre leverede en strålende indsats på det danske landshold i Slovenien. Foto: ECC

Danmarks yngste stormester, den 17-årige Jonas Bjerre, leverede sin hidtil bedste præstation, da han vandt guld på 3. brættet ved europamesterskabet for hold i den slovenske by Catez. Ratingpræstationen var afgørende for brætplaceringerne, og med en præstation på 2793(!) var Jonas bedre end så prominente navne som Gawain Jones, England, og Jorden van Foreest, Holland, med hhv. 2782 og 2744. Jonas scorede 6½ af 8 mod stærk modstand og havde også den bedste scoringsprocent på bræt 3 – og den næstbedste i hele EM – med 81,3 procent.

Danmark levede nogenlunde op til forhåndsseedningen som nr. 18 blandt 39 nationer. Vi endte på en delt 16. plads med 9 matchpoint og på en 22. plads efter korrektion. Norge blev bedste nordiske nation på en 17. plads. Ukraine vandt EM på korrektion foran Frankrig, begge nationer fik 14 MP. Polen blev nr. 3 med 13 MP.

Turneringens store stjerne var Frankrigs 18-årige 1. bræt Alireza Firouzja, der scorede 8/9 og havde en ratingpræstation på 3015. Han rykker op som nr. 2 på verdensranglisten. Ukraineren Andrei Volokitin var næstbedst med 2824, og minsandten om ikke Jonas Bjerre var tredjebedst i hele turneringen med 2793 – skarpt forfulgt af Polens Jan-Krzysztof Duda med 2792.