2015 / 4

Skakbladet

Medlemsblad for Dansk Skak Union

Veselin Topalov

Vinder af Norway Chess

• Norway Chess • Kemp & Lauritzen Chess •
• Pokalfinalen i Svendborg • Copenhagen Chess Challenge •

Onsdag den 29. juli 2015

Skakbladet

ISSN 0037-6043
Online: ISSN 2246-5774

111. årgang, nr. 4, 2015.
Udgivet af Dansk Skak Union
Årgangen omfatter 6 numre.

Redaktion
Thorbjørn Rosenlund,
Kongestien 16, 2830 Virum.
Tlf. 25 63 42 10.
Email: skakbladet@skak.dk.

Annoncer / turneringsindbydelser
Sendes til redaktionen.

Indsendelsesfrister

Nr.	Deadline	Udkommer
5	1/9	3/10
6	27/10	28/11
1	5/1	6/2

Abonnement og ekspedition
Danmark: kr. 250 pr. år inkl. moms og fors. Udlandet: kr. 350 pr. år, inkl. forsendelse.
Bestilles hos Dansk Skak Unions kasserer (se nederst på siden).

Sats og montage
Skakbladet, tlf. 25 63 42 10.

Tryk
Bialostockie Zaklady Graficzne S.A.
Al. 1000-lecia P.P. 2
15-111 Bialystok - Poland

Indhold

Skakspillerne sagde 6
Pokalfinalen i Svendborg 8
Tag stilling 15
Norway Chess 16
EnterCard Chess Qualifier 23
Gashimov Memorial 25
Kemp & Lauritzen Chess 28
Bymatch Fredericia - Šiauliai 33
Copenhagen Chess Challenge 35
Problemskak 37
Kommende turneringer 40

Forsiden: Veselin Topalov, vinder af Norway Chess. (Foto: Sigfred Haubro).

Dansk Skak Union

Bankforbindelse: Danske Bank
reg.nr. 3409
kontonr. 0011548938

www.skak.dk

Dansk Skak Union ...

Formand: Poul Jacobsen, Brovangen 8, 5464 Brenderup.
Tlf. 40 83 36 16. Email: formand@skak.dk

Kasserer: René Baarup-Christensen, Luneparken 25, 6070 Christiansfeld.
Tlf. 20 88 56 62. Email: kasserer@skak.dk.

Sekretær: Aage Dalstrup Olsen, Søndervangen 14, 1.tv., 8260 Viby J.
Tlf. 20 62 33 01. Email: sekretaer@skak.dk.

Ungdom: Peter Willer Svendsen, Gåsebæksvej 5, 3.th., 2500 Valby.
Tlf. 28 92 20 15. Email: udvikling@skak.dk.

Organisation: Tom Petri Petersen, Rydevænget 9, 2.tv., 8210 Aarhus V.
Tlf. 61 33 71 28: Email: organisation@skak.dk.

Ratingkartotek: Per Rasmussen, Stavdalvej 37, 3760 Gudhjem.
Tlf. 56 49 51 13. Email: ratingkomite@skak.dk.

Skak skal være et tilbud til alle

I slutningen af juni hentede Køge Realskole på fornem vis en fjerdeplads i yes2chess finalestævnet i London. Det markerede på sin – og fin – vis starten på DSU's nye målrettede indsats for at brede skakken ud til de mange børn, som skoleskakken så succesfuldt har introduceret til spillet. I den kommende sæson bliver der fulgt op med et landsdækkende ungdoms grand prix, der henvender sig til både nye og eksisterende skakspillere.

Sondex Cup i Kolding og Horsens Lang Weekend har de senere år oplevet fulde huse. Odensemesterskabet 2014 fik stort deltagertal, DM i 2015 oplevede en stor stigning i deltagertallet, og Politiken Cup ser i skrivende stund ud til at blive den største open i Danmark nogensinde, med måske over 400 deltagere. Rigtig mange vil gerne være med i de store begivenheder, med det sociale liv og de oplevelser der knytter sig til dem.

I Brønderslev starter en ny skakklub i samarbejde med bl.a. den lokale skoleskak. Et initiativ som bliver spændende at følge, og i Præstø fortsætter de stille og roligt deres solide arbejde, der kombinerer det skaklige med det sociale i et stærkt fællesskab.

Vi skal lære af de gode eksempler, som der er masser af rundt omkring i landet. Rekruttering og fastholdelse går hånd i hånd. Vi har et godt produkt og de bedste forudsætninger i mange år for at vende udviklingen. Vi skal stå klar med gode tilbud til nye skakinteresserede, og vi skal byde på masser af gode oplevelser til de etablerede medlemmer.

Vi skal have arbejdstøjet på rundt omkring i klubberne, og yde en aktiv indsats uden at skele for meget til, om den ene eller anden klub høster frugterne af arbejdet, der skal gøres. Får man ikke selv et nyt medlem, så er det næstbedste vel, at naboklubben får ét, man kan spille imod!

I skrivende stund afvikles der sommerskaklejr på Tjele Efterskole. Når skoleåret starter op til august er det takket være ansættelse af GM Allan Stig Rasmussen og en imødekommende forstander igen blevet muligt at følge en skaklinje på Tjele.

Der er mange muligheder for at sige ja til skak – vi skal blot etablere dem.

Poul Jacobsen

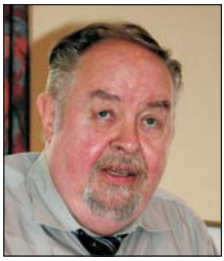

Jørgen Hvenekilde 80 år

Nu Jørgen Hvenekilde 29. august fylder 80 år, må han være gammel nok til at høre sandheden. En lidt sentimental og blødagtig sandhed af den slags, han aldrig selv ville ofre ord og opmærksomhed: Dansk Skak Union holder jo af manden! For selv når man dukker hovedet for ikke at blive spiddet af et skarpt argument eller en målsøgende vits, er man aldrig i tvivl om, at Hvenekilde trods alt har givet sin gode hjerne lavere rang end hjertet.

Som aktiv skakspiller er Hvenekilde nok i dag mest synlig ved efteranalyserne, der kan udvikle sig til veritable shows, men af hensyn til nytilkomne bør det måske nævnes, at Hvenekilde i sine yngre år var blandt landets allerstærkeste spillere og f.eks. vandt det åbne københavnsmesterskab 1964 foran stormestrene Bent Larsen og Fridrik Olafsson.

På brættet har han altid haft modet til at vælge det spektakulære, og det er nok samme fandenivoldskhed, der gjorde ham til det indlysende valg, når Kasparov skulle have verbalt modspil i KB-Hallen, eller Det Ny Teater manglede en scenevant konferencier til sin store match mellem Bent Larsen og Curt Hansen.

Ikke overraskende var der også bud efter Hvenekilde til organisatoriske opgaver i Dansk Skak Union, og karakterisk for ham var intet for stort, intet for småt. Topskak og landspolitik i elegant habit det ene øjeblik, for det næste iført krøllede shorts og med en bold under armen at fløjte en fodboldkamp i gang på en skoleskaklejr.

Hvenekilde trives dog formentlig allerbedst i rollen som Dansk Skak Unions hofnar. Ham, der i virkeligheden er kløgtigere end regenterne, og som den eneste kan slippe godt fra at sige dem de sandheder, de så hårdt trænger til at høre.

Og det var så endnu en sentimental sandhed på dagen – hjertelig til lykke!

Thorbjørn Rosenlund

RECEPTION: Fredag den 4. sept. kl. 17.00 i Kulturhuset, Islandsbrygge 18, 2300 København S.

KØBES!

Skaktidsskrifter før 1960 og ældre skaklitteratur på alle sprog.

Tidsskrift för Schack
#9/1902; #3/1926 og #5/1928.

Deutsche Schachzeitung
1846, 1856, 1858, 1859, 1876.

Norsk Sjakkblad
1906, 1908
#4/1959; #1/1960; #1/1961; #2—5/1968
#5/1969.

Tjek mine ønsker på http://bit.ly/calleschack

Calle Erlandsson
Nyckelkroken 14
SE-22647 Lund, Sverige

Tel. +46 733 264 033
callerland@gmail.com

Yes2Chess

Dansk Skak Union har sagt ja til et samarbejde med det nordiske finansselskab EnterCard som lokal partner i et internationalt projekt, der skal træne bankfolks analytiske evner gennem skak. Udmærket i sig selv, men det interessante for Dansk Skak Union er især en internet-baseret skoleturnering for børn op til tolv år, som kan bidrage til at skabe interessse for skak blandt de helt unge.

Køge Skak Skole har påtaget sig at lede den danske del af projektet, og efter en i hast arrangeret udtagelsesturnering sammen med hold fra Randers, kunne Køge Private Realskole hente en pæn fjerdeplads i i London i finalestævnet for sidste års turnering.

Når aftalen bliver formaliseret, er det et delmål, at 500 danske børn via deres skole bliver registreret som brugere på turneringens server.

www. yes2chess.org/

Filip Boe Olsen.

12-årig FIDE-mester

Filip Boe Olsen fra Nordre Skakklub i Århus er i en alder af blot 12 år nået op på 2342 i FIDE-rating og er blevet udnævnt til FIDE-mester som landets yngste.

Sommerlejr på Tjele

Skakken er vendt tilbage til Tjele Efterskole, og i starten af juli var der skaksommerlejr med 120 deltagere under ledelse af bl.a. GM Allan Stig Rasmussen. Med skak, sport og mange nye venskaber.

www. skaklejr.dk

Online-butik
www.skaksalg.dk

Dansk Skaksalg

Kære skakspillere

Nu er vi ved at være på plads efter vores overtagelse af ansvaret for driften.

Vi ved, at mange af jer er begyndt at handle i udlandet. Det behøver I ikke længere!

Vi er i fuld gang med at tilrette priser på webshoppen, så de modsvarer priser på forlag, udenlandske webshops m.m. Det er vi faktisk stolte af at kunne gøre, den høje danske moms taget i betragtning.

Derfor vil rigtig mange titler og produkter fremover være sat ned i pris.

Vi ved, at for mange af jer betyder god service meget for, hvor I handler

Fra medio august har vi alle hverdage daglig ekspedition og afsendelse af ordrer, der er indgået inden kl 16. Vi bruger Post Danmark, da de også bringer dine pakker ud lørdage.

Mail besvares fremover dagligt, mens telefontiden indtil videre er uændret.

Vi er ved at rydde op i shoppen, så den bliver mere brugervenlig. Det betyder blandt andet, at de nye titler vil stå øverst i varegrupperne sorteret efter udgivelsesår.

Venlig hilsen
Dansk Skaksalg

Doris Banasik

Vi er Dansk Skak Unions egen specialforretning, der sælger skakbøger, brikker, brætter, ure og andet tilbehør til både spillere, klubber, institutioner og private. Det er vi stolte af og vil leve op til ansvaret.

Besøg os på **www.skaksalg.dk** eller på f, hvor nye produkter vil blive præsenteret.

Skakspillerne sagde ...

v/ Henrik Mortensen

Ivan Sokolov: 'Jeg kunne vældig godt lide Spasskijs spillestil. Jeg synes, at han er stærkt undervurderet som verdensmester, og han har slet ikke fået den plads i skakhistorien, som han fortjener. Han var alsidig og meget stærk, måske en af de allerbedste verdensmestre.'
(Chessbase.com, 8. januar 2015)

Peter Heine Nielsen: 'Ambitionen om at undgå forkerte vurderinger og ikke lave fejl er at jagte et håbløst ideal. Larsen fortalte mig engang, at det, skak reelt går ud på, er, at lægge modstanderen under pres. Så kommer fejlene af sig selv.'
(Skakbladet nr. 6, 2006)

Pia Cramling: [... med et tip til de spillere, der gerne vil blive bedre] Find den træningsform og de turneringer, som passer dig bedst, så skal det nok blive både godt og sjovt.'
('Cellavision Chess Cup 2015')

Jens Enevoldsen: 'Skak er et spil og ikke en matematikopgave.'
('30 år ved skakbrættet', 1952)

Peter Øvig Knudsen: 'Lises venner og utællelige nye bekendtskaber væltede ud og ind – BZ'ere og punks, malere og gøglere, Bhagwandisciple, christianitter og skakspillere.'
('Min generation', 1997)

Evgenia Hansen: 'Skak satte de maskuline værdier i fokus: Hårdt arbejde, mål og resultater, koncentration og arbejdsdisciplin.'
('Livskompetencer & Skoletests',2007)

FIDE Grand Prix

Efter Grand Prix turneringer i Baku, Tashkent, Tblisi og Khanty-Mansiysk havde Fabiano Caruana, Italien, og Hikaru Nakamura, USA, samlet flere GP-point end konkurrenterne og er nu klar til kandidatturneringen om retten til at udfordre Magnus Carlsen i en VM-match.

De 16 spillere deltog hver i tre af de fire turneringer, og Caruana opnåede 370 point mod Nakamuras 347. De to delte sejren i Khanty-Mansiysk med Dmitry Jakovenko, Rusland, i den beskedne score 6½ point af 11, og i den samlede stilling var Jakovenko på tredjepladsen med 310 point.

www. grandprix.fide.com/

Kim Heiner-Larsen (i midten) sammen med VM-kolleger og deres pokaler.

Dansk verdensmester

Kim Heiner-Larsen fra Bornholms Skakklub vandt gruppe C ved VM for amatør-skakspillere på middelhavsøen Kos. Dermed blev han den fjerde dansker med en VM-titel i skak efter Jørn Sloth (VM i k-skak 1980), Curt Hansen (VM for juniorer 1984), og Jens Kristiansen (VM for seniorer 2012). Amatør-VM arrangeres af ACO og anbefales varmt af deltagerne.

www. amateurchess.com/

Politiken Cup

Årets i særklasse største danske skakbegivenhed, Politiken Cup, spilles, mens Skakbladet er på vej i posten. Deltagerrekord med mere end 400 skakspillere til start.

www. politikencup.dk

Kasparov - Short

22 år er gået siden VM-matchen mellem Gary Kasparov og Nigel Short, som markerede bruddet med FIDE. Kasparov var dengang klart den stærkeste, og det var han også i en lille match i hurtig- og lynskak, som blev spillet i St. Louis, USA. Eksverdensmesterens manglende træning kunne ikke ses af resultatet: 1½-½ i hurtigskak og 7-1 i lynskak, hvor det enlige point gik tabt på tidsoverskridelse i en god stilling.

www. uschesschamps.com/

Sondex Cup

Bymesterskabet i Kolding med den internationale Sondex Cup i toppen bliver større for hvert år. 2015-udgaven havde 132 deltager fordelt med seks i en IM-gruppe, syv mestergrupper og fjorten basisgrupper. GM Jakob Vang Glud vandt IM-gruppen, da han i sidste runde vandt over Jens Ove Fries Nielsen, mens konkurrenterne Bjørn Møller Ochsner og Nikolaj Mikkelsen kun fik remis og dermed delte 2-3. pladsen.

www. skakklubbenspringeren.dk/

Unge mod gamle

Seniorerne vandt over juniorerne i den årlige hurtigskakmatch i Chess House i Århus. Holdenes otte spillere mødte alle modstanderholdets spillere, og efter skiftende føringer lykkedes det seniorerne at vinde begge de sidste runder. Topscorere for seniorerne blev Jørn Sloth og Bent Sørensen med hver 4½ af 6, mens Jens Ramsdal var bedst hos juniorerne med 6 point af 8.

www. chesshouse.dk/

Online-butik
www.skaksalg.dk

Dansk Skaksalg

Kære klubleder og turneringsleder

Vi ved, at de fleste af jer er begyndt at tænke på den kommende sæson.

Vi har desværre måttet gennemføre prisstigninger på nogle af de produkter, som vore klubber køber. Det skyldes, at priserne på brikker og brætter er under hårdt pres i disse år. Producenterne i Kina og Indien har sat priserne op flere gange, og euroen står historisk svagt i forhold til dollaren, der er handelsvaluta.

Men vi vil gerne give jer klubber en mulighed for at undgå at mærke disse prisstigninger. Derfor giver vi i perioden 15. august til 15. september 10% rabat på alle ordrer fra klubber på brætter, brikker, ure, liveboards, demonstrationsbrætter og papirvarer ved levering sidst i september.

Dette giver os mulighed for at lave samleordrer hos vore leverandører.

Kan klubben ikke vente med levering til sidst i september, har vi selvfølgelig stadig varer på lager for dag-til-dag levering til listepris.

Husk at alle unionens medlemsklubber er kontokunder hos os.

I er velkomne til at sende en mail med ordren til os. Så opretter vi ordren og sender et aktuelt kontoudtog til jer efter forsendelse.

Har I gavekort til shoppen liggende, kan I tage et foto med mobilen og vedhæfte til mailen. Så bliver beløbet automatisk påført jeres kontoudtog som en indbetaling.

Venlig hilsen
Dansk Skaksalg

Ole Knudsen

Vi er Dansk Skak Unions egen specialforretning, der sælger skakbøger, brikker, brætter, ure og andet tilbehør til både spillere, klubber, institutioner og private. Det er vi stolte af og vil leve op til ansvaret.

Besøg os på **www.skaksalg.dk** eller på f, hvor nye produkter vil blive præsenteret.

Topseedede Philidor var endnu en gang bedste hold ved Dansk Skak Unions landspokalstævne i Svendborg.

Philidor pokalvinder fjerde år i træk

Af Niels Erik Nielsen

Dansk Skak Unions pokalfinalestævne, der i år blev afholdt for 20. gang, har hver gang fundet sted på Fyn, men spillestedet har skiftet. Turneringen blev søsat i Odense, flyttede derpå til Nyborg, før turen gik tilbage til Fyns hovedstad.

Denne gang var stævnet så henlagt til Svendborg, hvor Hotel Svendborg, der også husede årets påsketurnering, søndag den 24. maj udgjorde den perfekte ramme for skakinvasionen. Langt over 200 spillere kom nemlig til start, hvilket var det højeste deltagerantal længe. De 56 hold var fordelt på fire rækker, og det store stævne kom i gang til tiden, ligesom det helt uden problemer lykkedes for det erfarne arrangørteam at holde den stramme tidsplan turneringen ud.

Et ulige deltagerantal i Senior- og Juniorrækken betød desværre, at man her blev nødt til at spille med oversidder. Indtil nu har seniorerne nøjedes med fem runder, men i år afviklede de ligesom de øvrige rækker seks. Det var ikke den eneste ændring i ældste række, thi for første gang blev der spillet i såvel 50+ som 65+. Da der kun var tilmeldt fem hold i sidstnævnte, var det af såvel sportslige som afviklingsmæssige grunde nødvendigt at slå de to grupper sammen. De 13 mandskaber mødte derfor hinanden på tværs af grupperne, men der blev stadig kæmpet om to medaljesæt.

De 14 mandskaber i Eliterækken

Dansk Skak Unions 20. Pokalfinale

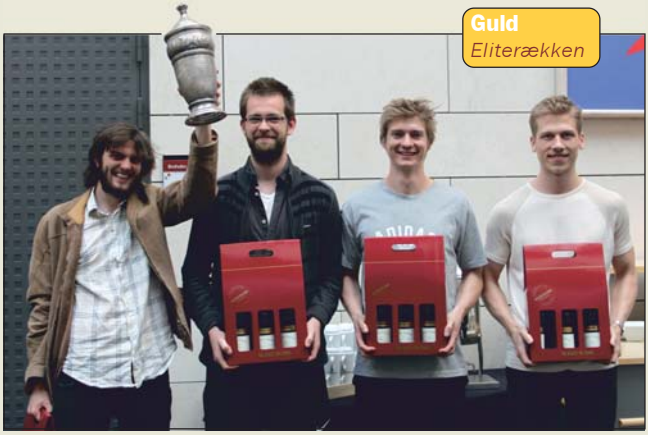

Philidor *– fra venstre Nils Grandelius, Nikolaj Mikkelsen, Jakob Vang Glud, og Helgi Dam Ziska.*

Eliterækken

1.	Philidor	18 / 10
2.	Nordkalotten	16½ / 10
3.	Skanderborg	15½ / 8
4.	Frem	13 / 7
5.	Sydøstfyn	13 / 6
6.	Herning	12½ / 6
7.	Brønshøj	12 / 7
8.	Aarh. / Skolerne	11½ / 6
9.	Roskilde	11½ / 5
10.	Viborg	11 / 4
11.	Evans	10 / 5
12.	Næstved	9½ / 4
13.	Holbæk	8 / 4
14.	Aalborg	6 / 1

Fotos: Thomas Vestergaard.

turneringen:

Seniorrækken – 50+ mod 65+

For første gang blev der kåret to pokalmestre blandt seniorerne, og i 2. runde var det et vigtigt opgør mellem den senere guldvinder i 50+, SK 1968 (til venstre i billedet) og sølvvinderen i 65+, Nørresundby. Matchen endte 2-2, og forrest er det Poul Rewitz sort mod Jens Kølbæk, og bag dem Gunnar Pedersen mod Bent Sørensen og Jan Rewitz mod Jørgen Jørgensen. Thomas Vestergaard har forladt 4. brættet og Børge Pedersen for også at passe jobbet som fotograf.

og 16 mandskaber i Bredderækken havde som sædvanlig kvalificeret sig via lokale stævner i hovedkredsene, mens der igen var fri tilmelding i Senior- og Juniorrækken.

I Eliterækken var Aalborg ene om at repræsentere 7. HK, mens fusionen Sydjysk Hovedkreds kun havde Evans til start her.

Under hele stævnet kunne man på internettet følge rundens to topopgør i Eliterækken direkte, ligesom der som en fin service til deltagerne var debut for visning af samme på storskærm i det store spillelokale.

Skanderborg skidt fra start

I nøjagtig samme opstilling som de to foregående år strøg Philidor for fjerde år i træk til tops i Eliterækken, men holdets suverænitet har på det seneste været for nedadgående. I 2014-udgaven indkasserede københavner-holdet således tre individuelle nederlag, og denne gang blev det til fire.

Det gik allerede galt i 1. runde, hvor GM Nils Grandelius tabte til IM Jens Ove Fries Nielsen, Viborg, hvilket dog ikke forhindrede Philidor i at køre en sikker 3-1 sejr i hus. Da den blev fulgt op af 4-0 over Evans, kunne man godt begynde at frygte, at spændingen om førstepladsen snart ville fordufte.

Det hang også sammen med, at Skanderborg i 2. runde uventet tabte 3-1 til Skakliga-kollegerne fra Nordkalotten. Nordsjællænderne var uden

Bredderækken

1.	SK1968 I	18 / 12
2.	Fredericia	16 / 9
3.	Valby	14 / 8
4.	Frem	14 / 6
5.	Nr. Aaby Junior	13 / 7
6.	Hillerød	12½ / 6
7.	Roskilde	12½ / 6
8.	SK1968 II	12½ / 6
9.	Bov	12 / 5
11.	Esbjerg	11 / 7
10.	Alssund	11 / 5
12.	Herning	10½ / 6
13.	Skive	10½ / 4
14.	Frederiksberg	9 / 3
15.	Holbæk	8 / 3
16.	Faxe	7½ / 3

Juniorrækken

1.	Frem I	19/ 11
2.	SK1968 I	18/ 10
3.	Evans	15 / 6
4.	Skive	14 / 7
5.	Bov *	13 / 8
6.	SK1968 III	13 / 6
7.	SK1968 II *	11½ / 6
8.	Fredericia	11 / 6
9.	Frem III	11 / 5
10.	Frem II	11 / 4
11.	Nr. Aaby Jun.	11 / 4
12.	Spring. Kolding	10 / 7
13.	Haderslev	9½ / 3

* *Kun tre spillere, indbyrdes resultat 2-1*

Seniorrækken

1.	VRS Retro 65+	18½ / 11
2.	Nørresundby 65+	18 / 2
3.	SK 1968 50+	16 / 9
4.	Holstebro 65+	13 / 8
5.	Fur Skakklub 50+	13 / 7
6.	Roskilde 50+	13 / 5
7.	Nr. Aaby Jun. 50+	12 / 4
8.	Evans 65+	11½ / 7
9.	Evans 50+	11½ / 6
10.	Dianalund 50+	11½ / 6
11.	Nyborg 50+	11 / 6
12.	Brønshøj 65+	10 / 2
13.	Herning 50+	9 / 4

Hotel Svendborg, 24. maj 2015.

deres to svenske stormester-esser Jonny Hector og Stellan Brynell, og derfor var de ikke tilskrevet de store muligheder for at blande sig helt fremme.

Skanderborgs tiltænkte rolle som førsteudfordrer til Philidor led imidlertid et slemt tilbageslag, da IM Steffen Pedersen måtte ned mod Jacob Sylvan, mens Mads Hansen måtte samme vej mod Esben Hove, der prompte straffede 43... Dc7-c4??:

Mads Hansen
Skanderborg (2292)

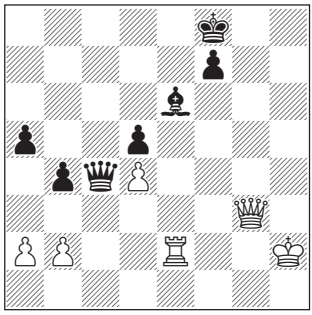

Esben Hove
Nordkalotten (2197)

44. Dd6† Ke8 45. Tg2! 1-0

Philidors overmand – igen

Dermed var Philidor alene i front med 7 point, mens Nordkalotten var et halvt point efter. Siden Philidors indtræden på pokalscenen i 2012, har mandskabet blot tabt en enkelt match, til Nordkalotten, som dengang i 2012 sikrede sig bronze ved at vinde det indbyrdes opgør i sidste runde med mindst mulig margin. Og sørme om nordsjællænderne ikke gentog bedriften i 2015-udgaven. På førstebrættet var IM Björn Ahlander ellers slemt på hælene mod GM Nils Grandelius efter 35. Kg2-f3:

IM Björn Ahlander
Nordkalotten (2434)

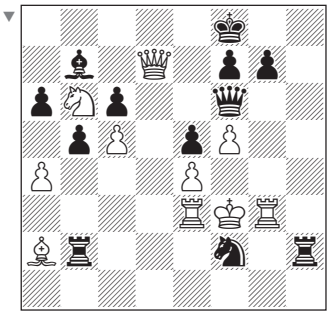

GM Nils Grandelius
Philidor (2555)

35... Dh4?? 36. Dxf7 mat! 1-0

Esben Hove viste igen gode takter ved at vinde over IM Helgi Dam Ziska, der gik helt galt i byen efter Nordkalotten-spillerens 63. Tb2-a2:

IM Helgi Dam Ziska
Philidor (2503)

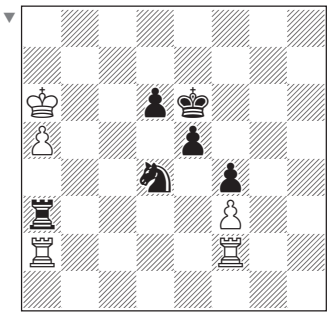

Esben Hove
Nordkalotten (2197)

63... Txf3??

63... Tc3! gav lige spil.

64. Txf3 Sxf3 65. Kb6 1-0

Philidors nederlag betød, at holdet for første gang i deres fireårige medvirken i turneringen ikke var i spidsen efter 3. runde.

Brønshøj hentede sin tredje sejr i træk, og det gik ud over Viborg, selv om førstebræt GM Carsten Høi var en færdig mand efter 43. Kg4-f5:

Medaljetagerne...

Eliterækken:

Guld: Philidor
1. Nils Grandelius 3
2. Jakob Vang Glud 5½
3. Helgi Dam Ziska 5
4. Nikolaj Mikkelsen 4½

Sølv: Nordkalotten
1. Björn Ahlander 5
2. Jacob Sylvan 3
3. Esben Hove 5
4. Peter Jakobsen 3½

Bronze: Skanderborg
1. Mads Andersen 5
2. Steffen Pedersen 3½
3. Mads Hansen 4
4. Kristian Seegert 3

Bredderækken:

Guld: SK 1968 1
1. Torben Steffensen 5½
2. Andreas Kastbjerg 4½
3. Joen Lesner 3
4. Jacob Bjørnskov 5

Sølv: Fredericia
1. Jonas Nybo Jakobsen 4
2. Henning B. Jensen 2
3. Claus Marcussen 5
4. Thomas Hansen 5

Bronze: Valby
1. Dennis Rej 4
2. Kurt Klifoth 5
3. Kian Pedersen 4
4. Henning Christensen 1

Juniorrækken:

Guld: Frem 1
1. Tobias Ilsøe 6
2. Alexander Le Besq 4
3. Jacob Christensen 4
4. Albert M. Møller 5

Sølv: SK 1968 1
1. Jens Ramsdal 4½
2. Johan Hardlei 3
3. Kasper Skaarup 4½
4. Phong Nguyen 6

Bronze: Evans 1
1. Christian Iversen 3½
2. Farzam Firooznia 4
3. Mathias Simonsen 3½
4. Eldis Mahmutovic 4

Senior 50+

Guld: SK 1968
1. Poul Rewitz 4½
2. Gunnar Pedersen 3½
3. Jan Rewitz 3½
4. Thomas Vestergaard 4½

Sølv: Fur
1. Claes Løfgren 2
2. Erling Møller Nielsen 2
3. Morten Fabrin 5
4. Knud Peder Jensen 4

Bronze: Roskilde
1. Jørgen Løvgreen 4
2. Preben Løvgreen 3
3. Aage Sinkbæk 3
4. Preben Larsen 2½
R. Ebbe Rostorp ½/3

Nordkalotten *– fra venstre Esben Hove, Peter Jacobsen, Björn Ahlander og Jacob Sylvan.*

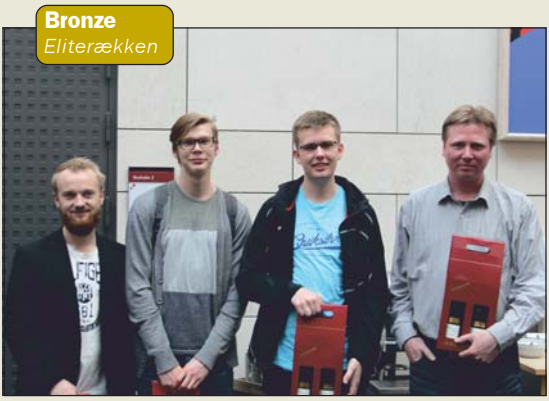

Skanderborg *– fra venstre Mads Hansen, Kristian Seegert, Mads Andersen og Steffen Pedersen.*

♔ **IM Jens Ove Fries Nielsen**
Viborg (2422)

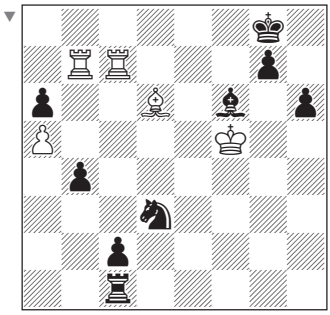

♔ **GM Carsten Høi**
Brønshøj (2404)

43... Tf1† 44. Kg6 Tg1†!

Senior 65+

Guld: VRS Retro
1. Kaj Rosell 3½
2. Vagn Jensen 4½
3. Per Holst 6
4. Kurt Nielsen 4½

Sølv: Nørresundby
1. Jens Kølbæk 3½
2. Bent Sørensen 5½
3. Jørgen Jørgensen 5
4. Børge Pedersen 4

Bronze: Holstebro
1. Erling Høiberg 2½
2. Bent Olesen 4
3. Jacob Jacobsen 1½
4. Sigurd Rindom 5

Sort spiller i næste træk Lc3, hvorpå c-bonden går i mål. **0-1**

Stilling efter tre af seks runder:

Nordkalotten 9, Philidor 8½, Brønshøj 8, og Skanderborg 7½.

Nordkalotten snublede

Nordkalottens føring blev imidlertid af kortest mulige varighed, idet de allerede runden efter blev sat på plads af Brønshøj, der vandt med hele 3-1. Nordsjællændernes eneste sejrherre var IM Björn Ahlander, mens Brønshøjs Jakob Aabling-Thomsen gjorde kort proces efter Jacob Sylvans 41. Da3-b2?:

♔ **Jakob Aabling-Thomsen**
Brønshøj (2319)

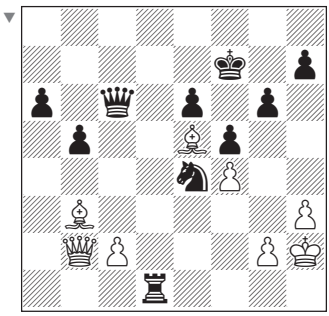

♔ **Jacob Sylvan**
Nordkalotten (2312)

41... Dc5! 0-1

Da Philidor samtidig slog Skanderborg med de samme cifre, indtog de regerende pokalmestre igen førstepladsen et halvt point foran Brønshøj, mens Nordkalotten og Frem var yderligere et helt point efter.

Brønshøjs pokalhåb brast

I næstsidste runde gjorde Philidor en brat ende på Brønshøjs titeldrømme ved at vinde 3-1. De kunne dog stadig ikke føle sig sikre på mesterskabet, idet Nordkalotten efter 3½-½ over Frem kun var et enkelt point efter. I matchen mod Philidor lignede Brønshøj ellers længe en samlet vinder. Således opbyggede Carsten Høi en gevinststilling mod Nils Grandelius, men det var bestemt ikke Brønshøjspillerens dag, og han valgte en helt forkert trækfølge efter 33. Ld6-c7:

♔ **GM Carsten Høi**
Brønshøj (2404)

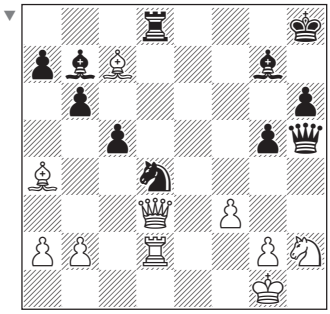

♔ **GM Nils Grandelius**
Philidor (2555)

33... Sxf3†??

Efter 33... Td5! står Sort stadig klart til gevinst.

Topscorere, Elite:

1. bræt:
Björn Ahlander, Nordkalotten, 5
Mads Andersen, Skanderborg 5
Jens O. Fries Nielsen, Viborg 5

2. bræt:
Jakob Vang Glud, Philidor, 5½
Mikkel Strange, Næstved, 4

3.bræt:
Helgi Dam Ziska, Philidor, 5
Esben Hove, Nordkalotten, 5

4. bræt:
Nikolaj Mikkelsen, Philidor, 4½
Jens Bo Hansen, Roskilde, 4
Morten Ligaard, Brønshøj, 4

R.
Thomas Christensen, Næstved 1½/4

Topscorere, Bredde:

1. bræt:
Torben Steffensen, SK 1968 1, 5½
Mads B. Svendsen, Nr. Aaby, 4½

2. bræt:
Kurt Klifoth, Valby, 5
Mubariz Murtuzov, Alssund, 4½
Andreas Kastbjerg, SK 1968, 4½

3. bræt:
Laurids Paulsen, Hillerød, 6!
Martin Jørgensen, Nr. Aaby, 5
Claus Marcussen, Fredericia, 5

4. bræt:
Jacob Bjørnskov, SK 1968 1, 5
Thomas Hansen, Fredericia, 5
Peter Morling, Frem, 4½

R.
Bjarne Winther, Frederiksberg, 4/5

www. dsu.dk
+ 'Aktuel dansk skak'
+ 'Pokalturneringen'

SK 1968 1
– fra venstre Torben Steffensen, Andreas Kastbjerg, Joen Lesner og Jacob Bjørnskov

34. Dxf3! Lxf3 35. Txd8† Lf8 36. Le5† Kg8 37. Lb3† Kh7 38. Td7† 1-0

Philidors færing, IM Helgi Dam Ziska, havde en god dag bortset fra uheldet i 3. runde. Her går det ud over Brønshøjs Roland Greger, hvis konge blev sendt ud på en livsfarlig rejse efter 33... Ld3-e4?:

♔ **Roland Greger**
Brønshøj (2308)

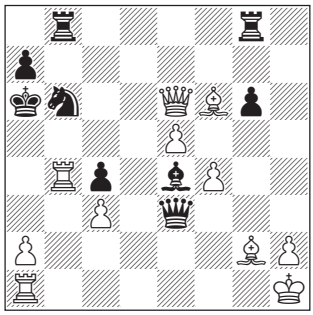

♔ **IM Helgi Dam Ziska**
Philidor (2503)

34. Txb6†! axb6 35. Dxc4† b5 36. Dxe4 Dxc3 37. Td1 Tb6 38. a4 b4 39. Lf1† Ka5 40. Ld8 Txd8 41. Txd8 Kxa4 42. Ta8† Kb3 43. Dd5† Kb2 44. Ta2† Kc1 45. Le2 De1† 46. Kg2 b3 47. Ta1† 1-0

Da Philidor havde mødt alle de nærmeste forfølgere, fik de i sidste runde fornøjelsen af Herning, der trods 4-0 over Viborg stadig var 2½ point efter førerholdet. Det midtjyske hold kunne dog slet ikke matche Philidor og hentede blot et halvt point.

Turneringens træk

Nordkalotten sluttede af med en 3-1 sejr over de seksdobbelte pokalmestre fra Århus/Skolerne, der var kommet fra baghjul. På fjerdebrættet fik nordsjællændernes Peter Jakobsen lejlighed til at slutte elegant af. I så stor en turnering med så mange spillede partier skal man naturligvis være varsom med at svinge sig alt for højt op i lianerne, men ingen af de øvrige 47 tilgængelige partier kan i hvert fald i effektivitet og skønhed konkurrere med det træk, Jakob Bjerre Jensen måtte stå model til efter 18... Kg8-h8:

♔ **Jakob Bjerre Jensen**
Århus Skolerne (2119)

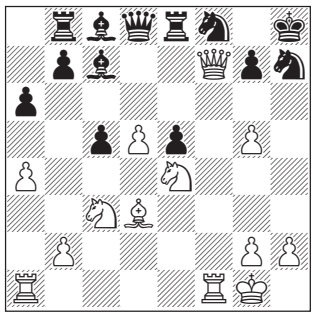

♔ **Peter Jakobsen**
Nordkalotten (2188)

19. Sf6!! gxf6 20. Lxh7 Sxh7 21. g6 Sg5 22. g7† Kh7 23. g8D† 1-0

Nordkalottens 3-1 sejr rakte så rigeligt til andenpladsen, mens Skanderborg blev en lige så sikker nummer

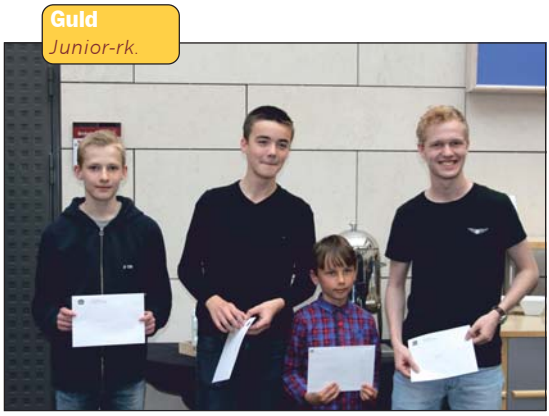

Frem 1
– fra venstre Jacob Christensen, Alexander Le Besq, Albert Mechlenburg Møller og Tobias Ilsøe.

tre ved at besejre et totalt demoraliseret Brønshøj-hold 4-0.

Bredderækken

Selv om SK 1968 1 som stævnets eneste hold formåede at vinde samtlige seks kampe, var Bredderækken igen præget af stor jævnbyrdighed. De fem første sejre var nemlig smalle, og derfor lykkedes det aldrig århusianerne at skabe afstand.

Med to runder igen var SK 1968 1 et halvt point foran Frem og et helt foran Esbjerg. Århusianerne vandt topopgøret mod odenseanerne 3-1 og gik ind til sidste runde med 14 point, og de nærmeste forfølgere var nu Fredericia og Nr. Aaby, som begge stod noteret for 12½ point. Dem havde førerholdet imidlertid allerede mødt, så i stedet for ventede Esbjerg, der efter 1-3 mod Nr. Aaby var hele tre point efter. SK 1968 1 satte trumf på ved at uddele æg, mens Fredericia blev en lige så sikker nummer to ved at lammetæve Nr. Aaby 3½-½.

Derimod var der meget tæt kamp om tredjepladsen, idet både Frem, der vandt 2½-1½ over Hillerød, og Valby, som sluttede af med en 3-1 sejr over Bov, endte på 14 point. Derpå afgjorde matchpoint, og her var københavnerklubben klart bedst. Værd at nævne er det også, at Hillerøds tredjebræt, Laurids Paulsen, som rækkens eneste formåede at score maksimumpoint.

Juniorrækken

Sidste år måtte Frem 1 tage til takke med sølv efter suveræne SK 1968 1, som igen måtte påtage sig favoritrollen. Den formåede århusianerne

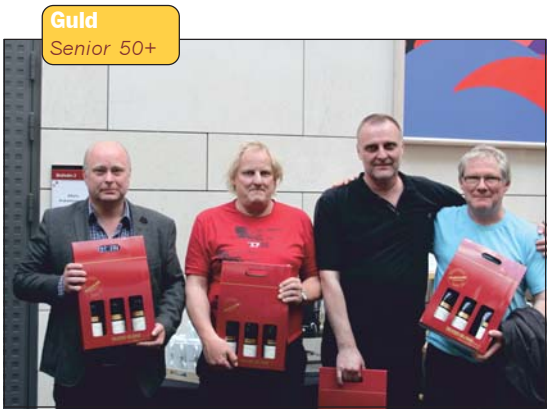

SK 1968
– fra venstre Thomas Vestergaard, Jan Rewitz, Gunnar Pedersen og Poul Rewitz.

Topscorere, Junior

1. bræt:
Tobias Ilsøe, Frem 1, 6!
Jens Ramsdal, SK 1968 1, 4½

2. bræt:
Thomas Thybo, Skive, 5½
Max Neuendof, Bov, 5

3. bræt:
Jesper Stensgaard, SK 1968 2, 6!
Kasper Skaarup, SK 1968 1, 4½

4. bræt:
Phong Nguyen, SK 1968 1, 6!
Albert M. Møller, Frem 1, 5

Topscorere, Senior 50+

1. bræt:
Stig Gorm Jensen, Nyborg, 4½
Poul Rewitz, SK 1968, 4½

2. bræt:
Gunnar Pedersen, SK 1968, 3½
Pouelsten H. Grabow, Evans, 3½
Palle Sivertsen, Dianalund, 3½

3. bræt:
Morten Fabrin, Fur, 5
Uffe Høj Lauridsen, Nr. Aaby, 4
Jan Rewitz, SK 1968, 3½

4. bræt:
Thomas Vestergaard, SK 1968, 4½
Knud Peder Jensen, Fur, 4
René Jørgensen, Nr. Aaby, 4

Topscorere, Senior 65+

1. bræt:
Kaj Rosell, VRS Retro, 3½
Jens Kølbæk, Nørresundby, 3½
Zijad Campara, Evans 65+, 3½

2. bræt:
Bent Sørensen, Nr. Sundby, 5½
Vagn Jensen, VRS Retro, 4½

3. bræt:
Per Holst, VRS Retro, 6!
Jørgen Jørgensen, Nr. Sundby, 5

4. bræt:
Sigurd Rindum, Holstebro, 5
Kurt Nielsen, VRS Retro, 4½

dog ikke at indfri, idet odenseanerne satte scoringsrekord for stævnet og vandt guld.

I den yngste række har der altid været stor styrkeforskel, således atter i år, hvor både FREM 1 og SK 1968 1 lagde ud med at vinde 4-0. Det betød, at de to forhåndsfavoritter allerede i 2. runde løb ind i hinanden. Sidste år vandt århusianerne prestigeopgøret 3-1, men denne gang spillede parterne lige op, hvilket gav Evans mulighed for at komme på omgangshøjde.

Da 3. rundes topopgør mellem SK 1968 1 og Evans også endte uafgjort, var Frem 1 halvvejs i turneringen alene i front. Den fynske glæde blev dog kort, thi allerede runden efter overtog SK 1968 1 førstepladsen, og da de klart bedste hold allerede havde mødt hinanden, kunne odenseanerne ikke længere selv afgøre deres skæbne.

De fik først hjælp af Skive, der hentede et enkelt point mod førerholdet, og siden af SK 1968 2, som i sidste runde gjorde det samme mod klubbens førstehold. Da Frem 1 i de sidste to runder kun afgav et halvt point, var guldet hjemme.

Guld
Senior 65+

VRS Retro *– fra venstre Kaj Rosell, Per Holst, Kurt Nielsen og Vagn Jensen.*

Det kan odenseanerne ikke mindst takke førstebrættet Tobias Ilsøe for. Han var sammen med Jesper Stensgaard, SK 1968 2 og Phong Van Nguyen, SK 1968 1, ene om at score maksimumpoint, men bemærkelsesværdigt var det også, at 7-årige Albert Mechlenburg Møller, Frem 1 præsterede at score 5 point af 6.

De ældste var de bedste

Siden Seniorrækken blev oprettet i 2009, er den hver gang blevet vundet af et jysk mandskab, og det ændrede opdelingen i to aldersgrupper ikke på. Desværre kom de sidste to års vinder, Nordre, ikke til start, men bysbørnene VRS Retro fortsatte hovedlandets hærgen ved at vinde 65+ gruppen. Da SK 1968 samtidig tog sig af 50+ gruppen, har vi stadig til gode at se andre landsdele triumfere.

Seniorer plejer ikke at blive bedre med alderen, så derfor var det temmelig atypisk, at de to bedst scorende hold deltog i 65+ gruppen. Det andet var Nørresundby, som fulgte vinderne godt til dørs, mens SK 1968 langt efter besatte tredjepladsen blandt de 65+ årige.

Nogle af de stærkeste blandt de yngste foretrak Eliterækken, men flere af de to bedst scorende holds spillere er stadig meget turneringsaktive i ind- og udland.

I ældste gruppe blev afgjordes mesterskabet, daVRS Retro trak sig sejrrigt ud af opgøret mod Nørresundby. Efter fem sejre i træk havde VRS Retro endda råd til at spille lige op med Roskilde i sidste runde. På tredjebrættet præsterede guldholdets Per Holst som eneste senior at vinde samtlige partier.

I yngste gruppe delte SK 1968 og Fur med to runder igen førstepladsen, men derpå skiltes deres veje. I næstsidste runde fik sidstnævnte nemlig kun et halvt point mod Nørresundby, mens SK 1968 besejrede Roskilde med mindst mulig margin. Da det blev fulgt op af en knusende sejr over Evans 50+, kom århusianerne i mål hele tre point foran Fur og Roskilde.

Dansk Skak Unions pokalvindere

1996:	Århus
1997:	Nordre
1998:	Gistrup
1999:	Nørresundby
2000:	Skolerne
2001:	Skolerne
2002:	Brønshøj
2003:	Jetsmark
2004:	Skolerne
2005:	Aalborg
2006:	Skolerne
2007:	Jetsmark
2008:	Brønshøj
2009:	Sydøstfyn
2010:	Århus/Skolerne
2011:	Skanderborg
2012:	Philidor
2013:	Philidor
2014:	Philidor
2015:	Philidor

MIRACLE
We Dare - We Share - We Care
Hovedsponsor for det danske kvindelandshold

Løsninger side 42

Tag stilling

v/ Bent Kølvig

1. Hvid trækker!

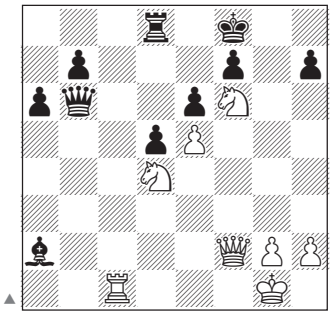

Slå bonden eller...?

2. Sort trækker!

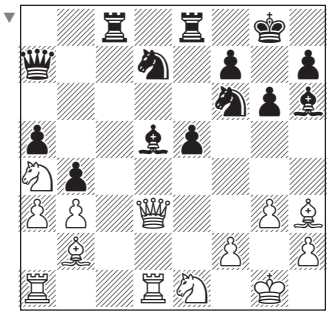

Merbonde og diagonaler!

3. Hvid trækker!

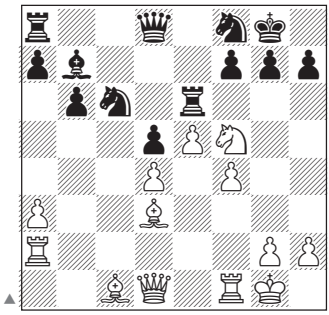

Rutineangreb?

4. Hvid trækker!

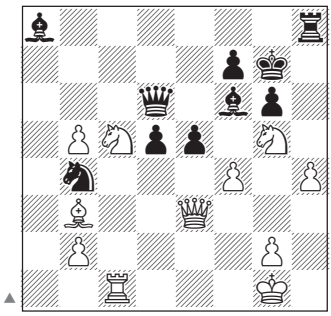

Højspænding!

5. Hvid trækker!

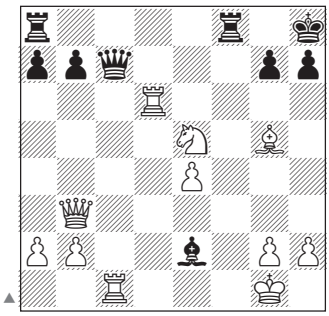

Brikker i slag!

6. Hvid trækker!

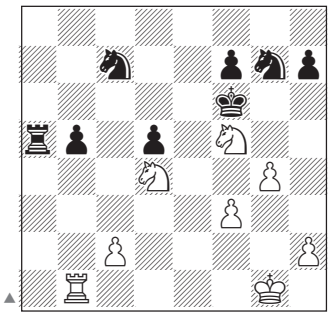

Springerkamp!

7. Sort trækker!

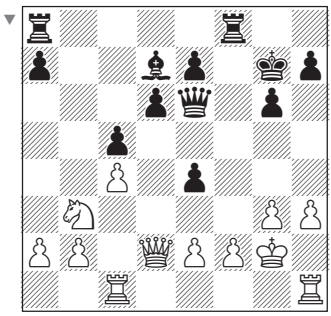

God centralbonde!

8. Hvid trækker!

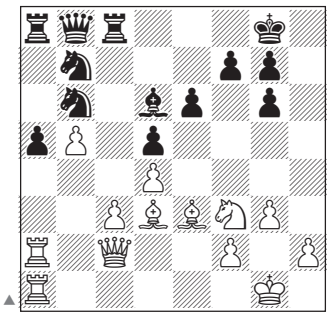

Fløjangreb!

9. Hvid trækker!

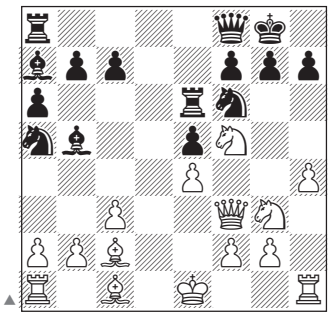

Kongeangreb! Offer?

***Tre verdensmestre** – eks-VM Gary Kasparov gør klar til at udføre første træk for VM Magnus Carlsen mod eks-VM Veselin Topalov.*

Norway Chess 2015

Foto: Cathy Rogers.

Norway Chess 2015		1	2	3	4	5	6	7	8	9	10	pts.	GCT
1. Veselin Topalov, BUL	2798	■	½	½	0	½	1	1	1	1	1	6½	13
2. Viswanathan Anand, IND	2804	½	■	½	½	½	1	1	½	½	1	6	10
3. Hikaru Nakamura, USA	2802	½	½	■	½	1	½	½	1	½	1	6	8
4. Anish Giri, NED	2773	1	½	½	■	½	½	½	1	½	½	5½	7
5. Fabiano Caruana, ITA	2805	½	½	0	½	■	½	1	½	0	½	4	6
6. Maxime Vachier-Lagrave, FRA	2723	0	0	½	½	½	■	½	½	1	½	4	5
7. Magnus Carlsen, NOR	2876	0	0	½	½	0	½	■	1	1	0	3½	4
8. Alexander Grischuk, RUS	2781	0	½	½	0	½	½	0	■	½	1	3½	3
9. Levon Aronian, ARM	2780	0	½	0	½	1	0	0	½	■	½	3	2
10. Jon Ludvig Hammer, NOR	2677	0	0	0	½	½	½	1	0	½	■	3	1

17.-25. juni i Stavanger, Norge. Kategori XXII. Ratinggennemsnit 2782.

Veselin Topalov sejrede i historisk stærk turnering i Norge – og Magnus Carlsen tabte fire partier...

NORWAY CHESS 2015

http://2015.norwaychess.com

Af Thorbjørn Rosenlund

Norway Chess i Stavanger har ambitioner om at være blandt verdens stærkeste skakturneringer, og her i sin tredje udgave var den samtidig premiere på et samarbejde med topturneringerne Sinquefield Cup i USA og London Chess Classic.

Under det fælles navn Grand Chess Tour indbyder de tre turneringer samme ni spillere, hvoraf de otte er på FIDE's rating top-10, og supplerer felterne med lokale wildcards. I Norge gik det til Jon Ludvig Hammer, der vandt kvalifikationsturneringen EnterCard Chess Qualifier, og i USA er Wesley So, som foruden Vladimir Kramnik var eneste top-10 spiller, der manglede i Norway Chess, allerede i feltet. Til turneringen i England er den sidste spiller endnu ikke udpeget, men Grand Chess Tour bliver under alle omstændigheder en historisk stærk serie af skakturneringer.

Både i 2013 og 2014 måtte Magnus Carlsen overlade turneringssejren i Norway Chess til Sergey Karjakin, Rusland. Karjakin er ikke i top-10, så nordmændene valgte at se bort fra ham til dette års turnering. Det var at gnide salt i såret, da man i stedet indbød ham til EnterCard Chess Qualifier – endda mens han var optaget af FIDE Grand Prix'et i Khanty-Mansiysk.

Men også med Karjakin i feltet havde Magnus Carlsen været storfavorit i Norway Chess 2015. Siden han erobrede VM-titlen i 2013 har han vundet næsten hver gang, senest Tata Steel Chess, Grenke Chess Festival samt Gashimov-mindeturneringen Shamkir Chess, og dermed gjort rent bord i første halvår af 2015.

Carlsens første 60 træk af turneringen styrede da også direkte mod en ny triumf, da han overspillede eksverdensmester Veselin Topalov, og nu med en serie skakker kunne fremtvinge gevinst. Men så skete det utrolige, at Carlsen roligt lod sin resterende tid, godt et minut, løbe ud, mens han regnede sine varianter igennem en ekstra gang. Verdensmesteren gik ud fra, at der blev lagt tid til efter træk 60 – men det gjorde der ikke, og dommeren erklærede partiet tabt på tid.

Magnus Carlsen tog det med oprejst pande, diskuterede kort med dommeren, men havde derefter overskud til både at grine ad sig selv og analysere partiet med Topalov.

Sagen var dog kontroversiel, og to dage efter lagde arrangørerne en officiel undskyldning på turneringens hjemmeside, idet de påtog ansvaret for ikke at have annonceret den ny og lidt usædvanlige betænkningstid i Grand Chess Tour med tilstrækkelig tydelighed.

Carlsen har ofte vist stærk psyke og overvundet følgerne af en dårlig start, men her kom han sig aldrig, og sluttede endda af med at tabe til landsmanden Hammer.

Topalov derimod blev sat i gang af den heldige sejr, tog føringen i turneringen og holdt den hele vejen trods et nederlag til Giri i næstsidste runde.

Bortset fra Magus Carlsens uheld var turneringen som arrangement på højt internationalt niveau. Der blev flyttet mindre rundt end årene forud, 4. runde blev spillet i Utstein Kloster, de øvrige på Hotel Scandic Stavanger, hvor spillerne også boede.

I staben var der atter i år dansk islæt ved Bjarke Sahl og IT-eksperterne Sigfred Haubro, Michael Andersen og Kasper Jerwiarz.

Magnus Carlsen
Norge

Fabiano Caruana
Italien

Viswanathan Anand
Indien

Hikaru Nakamura
USA

Veselin Topalov
Bulgarien

Alexander Grischuk
Rusland

Levon Aronian
Armenien

Anish Giri
Holland

Maxime Vachier-Lagrave
Frankrig

Jon Ludvig Hammer
Norge

Foto: Sigfred Haubro.

Partiudvalget er kommenteret af Ian Rogers, baseret på spillernes egne analyser og vurderinger.

En brat opvågnen

Verdensmester Magnus Carlsens tidsoverskridelse i 1. runde blev katastrofal – og naturligt nok det store samtaleemne. Frem til diagramstillingen havde partiet været skak af høj klasse, hele tiden balancerende mellem sejr til nordmanden og remis, men nu var eksverdensmester Topalovs forsvar ved at være brudt.

♔ **Veselin Topalov**
Bulgarien (2798)

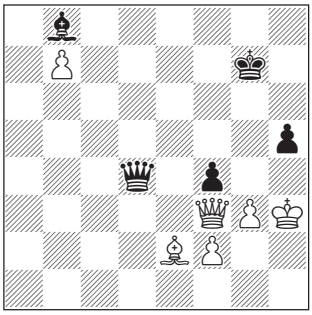

♔ **Magnus Carlsen**
Norge (2876)

Carlsen har stille og roligt udspillet Topalov fra en remisagtig stilling, og Topalov har netop taget sin sidste chance med 58... f5-f4 i erkendelse af, at 58... Dg4† 59. Dxg4† hxg4† 60. Lxg4! fxg4† 61. Kxg4 er en enkel gevinst for Hvid.

59. Dxh5! Dxf2!

59... fxg3 60. fxg3 ville føre til en langsom, men sikker sejr til Hvid, 59... Dd7† 60. Dg4† Dxg4† 61. Kxg4 fxg3 62. fxg3 ligeledes.

60. Dg5† Kf7!

Carlsen havde 1 minut og 11 sekunder tilbage på uret og var sikker på at have set en vindende variant hele vejen gennem serien af skakker. Men med tidskontrollen ved træk 60 passeret ville han ikke forhaste sig og risikere at smide sejren væk. Topalov på sin side havde ikke set gevinstvarianten og troede, at den remis, han havde kæmpet så hårdt for, var inden for rækkevidde.

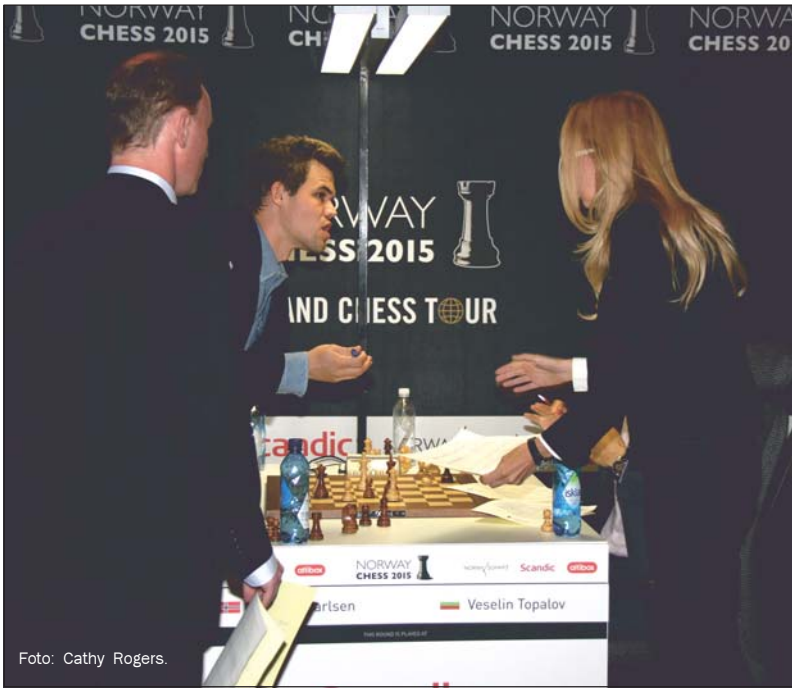

Foto: Cathy Rogers.

Overdommer Sava Stoisavljevic har stoppet partiet mellem Carlsen og Topalov og erklæret bulgareren som vinder på tidsoverskridelse. Magnus Carlsen reagerer med vantro, for han mente jo, at der skulle lægges tid til ved træk 60. Både dommer Arno Eliens bag Carlsen og Stoisavljevic står klar med nye noteringslister til spillerne – men altså ikke med mere tid.

Men Carlsen lod altså roligt tiden løbe ned til 0 i forventning om, at 15 minutter mere som sædvanlig efter træk 60 ville blive lagt til på hans ur.

Til Carlsens forfærdelse informerede arbiter Sava Stoisavljevic, ham imidlertid om, at i overensstemmelse med tidskonkontrolen i Grand Chess Tour havde han tabt på tid.

Topalov indrømmede bagefter, at også han havde været i tvivl og nogle få træk tidligere havde henvendt sig til arbiteren for at dobbelttjekke, at han havde hørt det korrekt, da Stoisavljevic ved rundestart havde annonceret den lidt usædvanlige betænkningstid: 40 træk i to timer uden tillægstid fulgt af 1 time til resten, men nu med 30 sekunders tillægstid pr. træk.

Magnus Carlsen havde imidlertid ikke hørt Stoisavljevic annoncering af tiden, for han ankom et minut efter, at urene var startet. Som Carlsen demonstrerede i TV2-studiet umiddelbart efter, hvor han allerede var kommet over sig over chokket, har Hvid faktisk en forceret gevinst i stillingen efter Sorts 60. træk: 61. Lc4† Ke8 62. Lb5† Kf7 63. Df5†! Kg7 64. Dd7† Kf6 (64... Kg6 taber hurtigere: 65. De6† Kg7 66. De7† Kg6 67. Ld3† Kh6 68. Df6† Kh5 69. Dg6 mat!) 65. Dd8† Kg6 66. Ld3† Kf7 67. Lc4† Kg6 68. Dg8†!

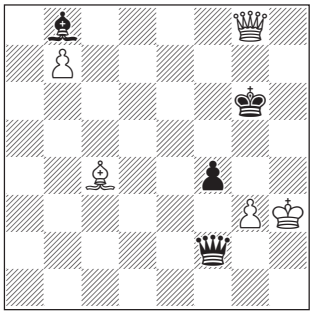

Analyse.

68... Kf6 (68... Kf5 strander på 69. g4† Ke4 70. Dd5† Ke3 71. Dd3 mat!, og 68... Kh6 69. Df8† Kg5 70. Dg7† Kf5 71. g4† Ke4 72. Dg6†! koster dronningen eller er igen mat) 69. Df7† Ke5 70. De6† Kd4 71. Db6†, og den sorte dronning går tabt.

Men altså... **0-1**

Modigt og præcist

Som sin bedste præstation i turneringen nævnte Topalov selv gevinsten i 4. runde mod Aronian.

Levon Aronian
Armenien (2780)

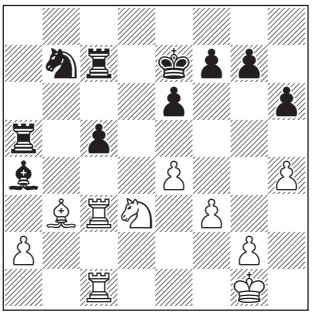

Veselin Topalov
Bulgarien (2798)

Aronians stilling ser solid ud, men den bulgarske eksverdensmester har endnu nogle ideer, der fastholder presset.

34. e5! Tc6 35. Kh2 Tb6 36. h5! Lxb3 37. axb3

Foto: Peter Doggers.

Topalov modtog 1. præmie på 75.000 $ af en præmiesum på i alt 300.000 $. Dertil maksimale 13 CGT-point i kampen om bonuspræmier efter de tre turneringer, efter Norway Chess først Sinquefield Cup 22. aug. - 3. sept. og til slut London Chess Classic, 4.-13. dec. 2015.

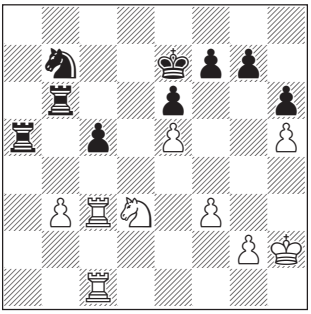

37... Kd7?

Spadserer ind i en smuk taktisk vending, men tårnslutspillet efter 37... Ta3? 38. Sxc5 Sxc5 39. Txc5 er ikke holdbart for Sort, da 39... Taxb3? 40. Tc7† fører til mat. Bedste forsvar bestod i det klodsede 37... Tbb5!, der bremser Hvids tricks: 38. b4 cxb4 39. Tc8 (39. Tc7† Ke8 40. Tc8† Sd8 41. Sc5 Ta7! 42. Td1 Ke7!! gav ingenting) kan nu besvares med 39... Td5! 40. Sxb4 Tdc5!!, hvor skakken på c6 meget overraskende er uden effekt efter 41. Sc6† Kd7! 42. Sxa5 Kxc8.

38. b4! cxb4 39. Tc8! Sd8 40. T1c7† Ke8 41. Sc5!

Vinder en kvalitet, men med den stærke b-bonde er det langtfra ufarligt.

41... Txc5 42. Txc5 b3 43. Tc1 Kd7 44. T8c7† Ke8 45. Tc8 Kd7 46. T8c3

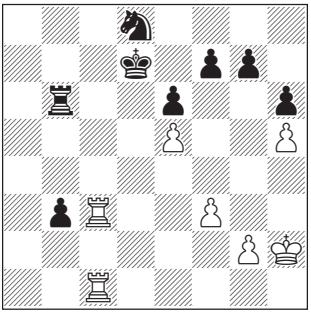

46... Ke7?

46... Sc6 var eneste chance med ideen at besvare 47.f4 med 47... f6. Bytter Hvid på f6, risikerer han at give Sort et springerfelt på d4, og den sorte konge er fri af enhver fare

47. Td3 Sb7?!

Også her var 47... Sc6 sejere, da Sort igen har ressourcen f7-f6 efter 48. Td6 b2 49. Tb1. Men Hvid kan spille 49... f6 50. Kh3 med gode chancer.

48. Tdc3 Sd8 49. f4 f6 50. Tc7† Ke8

50... Kf8 taber efter 51. Tc8 b2!? 52. Tb1! (52. Txd8†? Ke7) 52... Ke7 53. exf6† gxf6 54. Tc2 med gevinst b-bonden.

51. Txg7 fxe5 52. Tcc7 Kf8 53. Th7 Kg8 54. Tcg7† Kf8 55. Td7 Kg8 56. Txh6 Sf7 57. Tg6† Kh8 58. Tf6

Lader b-bonden løbe og forcerer mat. F.eks. 58... b2 59. Tfxf7 Kg8 60. h6 Tb8 61. Th7 b1D 62. Tdg7† Kf8 63. Th8 mat!

1-0

Endnu en norsk gave

Efter den heldige sejr over Magnus Carlsen i 1. runde havde Topalov spillet godt, og før 5. rundes parti mod feltets anden nord mand, Jon Ludvig Hammer, var han i spidsen med 3 point sammen med Nakamura. Hammer ofrede tidligt i partiet en officer, men Topalov holdt hovedet koldt, og nordmanden var snart i rollen som forsvareren, der måtte kæmpe hårdt for remis.

Veselin Topalov
Bulgarien (2798)

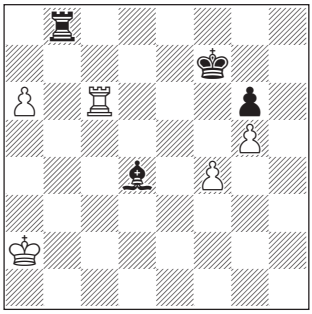

Jon Ludvig Hammer
Norge (2677)

I diagramstillingen er Hvid tæt på remisen, fordi den sorte løber må tillade f4-f5 og Tf6† og dermed afbytning af Sorts sidste bonde, hvis den forlader den lange diagonal.

Men Topalov havde uden tvivl fortsat gevinstforsøgene med tårn + løber mod tårn.

65. Td6! Lc3 66. Tc6 Lh8 67. Ka3 Ld4

68. Ka4 Tf8

Her troede Topalov først, at 68... Tb6 vandt med ideen på 69. a7 (eller 69. Txb6 Lxb6, og Hvid når ikke remismanøvren som i partiet) at fortsætte med 69... Tb1. Men efter 70. Td6! holder Hvid remis.

69. Kb5 Kg7 70. Tc7† Tf7 71. Txf7† Kxf7 72. Kc4! La7 73. Kd5 Ke7

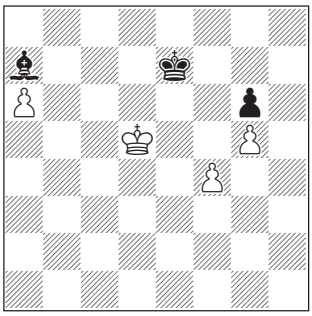

74. Kc6??

I stedet for 73... Ke7 var 73... Lb8 eneste træk, der hindrede den umiddelbare remis efter 74. f5 gxf5 75. Ke5. Hammer var sderfor så sikker på, at Topalov spillede 73... Lb8, at han gjorde sit indlysende svartræk mod dette uden først at kigge rigtigt på brættet. Også 74. Ke5 holdt i øvrigt remis.

Overrasket ved den uventede gave trak Topalov hurtigt...

74... Ke6

... og Hammer sad og stirrede på stillingen, helt knust over at have ødelagt timers hårdt forsvar i ét sekunds uopmærksomhed. Lidt efter tog han sig sammen til pænt at opgive, men skuffelsen stod malet i hans ansigt.

0-1

Anand i topform

Topalov spillede godt, men erkendte, at han havde været heldig. Når han og kollegerne blev spurgt om, hvem der da havde spillet bedst i Norway Cup, var der enighed: Det havde Anand. Efter tre solide remiser tog han en hårdhændet revanche mod Magnus Carlsen for VM-nederlagene (er han ved at bygge op til en tredje match?)

4. runde

Viswanathan Anand
Indien (2804)

Magnus Carlsen
Norge (2876)

Spansk / C84

1. e4 e5 2. Sf3 Sc6 3. Lb5 a6 4. La4 Sf6 5. 0-0 Le7 6. d3

En populær variant, der undgår Marshall-gambitten (6. Te1 b5 7. Lb3 0-0 8. c3 d5!?) og søger mod klassisk lukket spansk.

6... d6 7. c3 0-0 8. Sbd2 Te8 9. Te1 b5 10. Lc2 Lf8 11. Sf1

Carlsen tænkte nu 22 minutter, før han besluttede sig for en opstilling fra Breyer-varianten.

11... g6 12. h3 Lb7 13. Sg3 Sb8 14. d4 Sbd7 15. a4

Nu er stillingen kendt fra Breyer-varianten, men begge spillere har brugt en halv time, mens de, som Anand spøgefuldt bemærkede efter partiet, kunne have nået stillingen på sekunder, hvis han havde spillet 6. Te1, og Carlsen stræbte efter en Breyer-opstilling!

15... c5

Pudsigt nok har begge spillere været Hvid mod 15... Lg7 (mod Baramidze i Baden Baden 2015), og både Anand og Carlsen vandt.

16. d5 c4 17. Lg5 Lg7

Mere almindeligt er 17... h6 for at undgå 18. Dd2.

18. Dd2

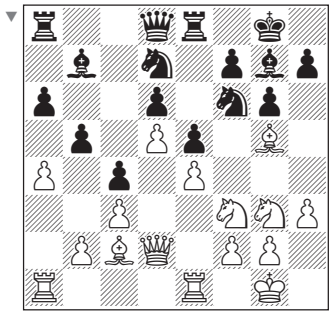

18... Tb8!?

Spillet før Spasskijs 18... Sc5 blev Sorts foretrukne valg, men nu var Anand ude af sine analyser.

19. Sh2 Lc8

Anand havde regnet med, at Carlsen ville trække dronningen ud af bindingen med f.eks. 19... Dc7 20. Sg4 Sxg4 21. hxg4 f6 22. Le3 Sc5 fulgt af 23... Lc8, men mente, at h-linjen kunne blive nyttig for Hvid.

20. Sg4 Sc5

20.... h5 forhindrer ikke 21. Sh6†, fordi springeren efter 21... Kh7 22. Sxf7 De7 23. Lxf6 kommer hjem via g5.

21. Sh6†

Anand var ikke sikker på, om han burde have byttet på b5 i 20. træk,

Gør et godt træk: Benyt *Bedre til skak*
– Danmarks eneste fysiske skakbutik

Skakbutikken på Hostrupsvej 8, Frederiksberg, har et bredt sortiment, se www.bedretilskak.dk, og butikkens skaksalon er åben lørdag kl. 10-12 (gratis) og tirsdag kl. 20-22. Kom og spil med!

Der er over 600 nye og antikvariske bøger, og du får 15 % rabat ved køb af tre. Tjek også udvalget af brikker, brætter, præmier, computerprogrammer, turneringsmateriale og merchandise (kasketter, krus, slips, T-shirts og vin).

"Butikken har helt bogstaveligt givet os det udstillingsvindue, som dansk skak har savnet." (Skakbladet)

BEDRE TIL SKAK

Foto: Sigfred Haubro.

Eks-VM Anand spillede turneringens mest seværdige angrebsskak – her mod Carlsen.

for nu ville 21. axb5 blive besvaret med 21... Lxg4.

21... Lxh6

På 22... Kf8 havde Hvid igen haft tid til at slå på b5.

22. Lxh6 bxa4

Carlsen begiver sig ud i noget antipositionelt for at skabe ubalance, men sagde bagefter, at han fejlvurderede sine chancer.

23. Ta2

Anand ærgrede sig straks efter dette træk, fordi han ikke i stedet spillede 23. Le3 Txb2 (hvis 23... Sb3 24. Lxb3 axb3 25. Lg5! med en evig binding af springeren til gengæld for en ligegyldig bonde) 24. Lxc5 dxc5 25. Dc1 fulgt af 26. Lxa4, hvor Hvid har de bedste chance.

23... a3! 24. bxa3 Sfd7

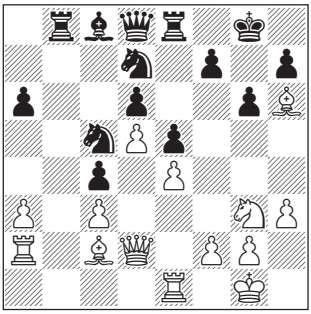

Carlsen spillede a-bonden frem uden at behøve dybere overvejelser. Pludselig er stillingen mere uklar, muligheder som Tb3 og Sd3 ligger i luften.

25. f4 a5

Efter 12 minutter valgte Carlsen planen La6 og Sd3. Anand kiggede imens på dronningofferet 25... Dh4!? 26. Lg5! Dxg3 27. Te3 Dxf4!? (eller 27... exf4 28. Txg3 fxg3) 28. Lxf4 exf4, men blev enig med sig selv om, at Hvid havde gode chancer ved at tage b-linjen med 29. Te1 g5 30. Tb1.

26. Tf1

På 26. f5?! er 26... Dh4 27. Kh2 Sf6! meget generende, for 28. Ld1? strander på 28... Dxg3†!

26... f6?!

Kom som en behagelig overraskelse for Anand, som mere frygtede 26... Tb3!? Hvid står nok stadig udmærket, men varianterne bliver meget vanskelige at regne igennem uden en computer.

27. f5! Sd3

Og endnu en gang var Anand godt tilfreds med Carlsens valg.

28. Lxd3 cxd3

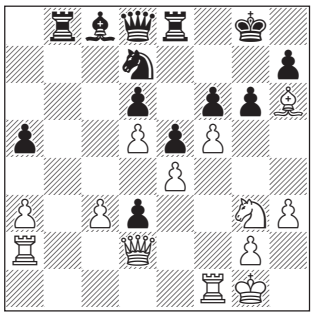

29. Dd1!

Drømmen om en tårndobling i f-linjen er tæt på at blive virkelighed. 29. Dxd3 Db6† 30. Taf2 La6 31. Df3 Lxf1 32. fxg6 hxg6 33. Dg4 var fristende, men computeren giver Anand ret: 33... Kh7! 34. Dh4 Th8 35. Le3† Kh8 er fint for Sort.

29... Te7 30. Taf2 Tf7

Presset blev ikke mindre efter 30... g5 31. h4.

31. Dxd3 Sc5 32. Df3 La6 33. Dg4 g5

Anand var mere bekymret for 33... Kh8!?, da han efter 34. fxg6 hxg6 35. Dxg6 Dg8! ikke kunne finde en klar fortsættelse af angrebet. Dronningofferet 36. Dxf7!? Dxf7 37. Txf6 for at sætte mat med Tf5-h5 bliver gendrevet af 37...Da7! Men så fandt Anand tempogevinsten 35. c4! Lxc4 36. Tc1 og først derefter slag på g6. I diagramstillingen kunne Sort forsøge 33... Lc8 34. Dh4 g5, men Hvid bygger roligt videre på angrebet med 35. Dg4 fulgt af h3-h4, og Sort er hjælpeløs.

34. h4!

Et stærkt kvalitetsoffer.

34... Lxf1 35. Txf1 Dd7 36. hxg5 fxg5 37. Dh5

Anand ville gerne have afsluttet med 37. Lxg5 Kh8 38. Sh5 Tg8 ...

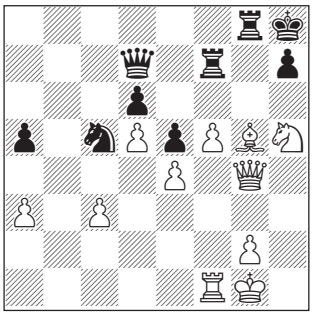

Analyse.

... og nu 39. Lf6† Txf6 40. Dxg8† Kxg8 41. Sxf6†, men igen hælder 38... Da7 grus i angrebsmaskinen.

37... Kh8 38. f6 Tg8 39. Lg7† Tfxg7 40. fxg7† Dxg7 41. Sf5 Dg6 42. Dxg6 Txg6 43. Se7 Kg7

Carlsens kvalitetsoffer holder ikke, fordi det hvide tårn er for aktivt, men 45... Kf7 46. Sf5 Tf6 47. Sxd6† Txd6 48. Txc5 var også slemt.

44. Sxg6 Kxg6 45. Tf8! a4 46.c4

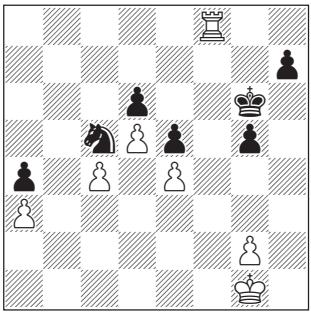

46... h5

46... Sxe4 47. Ta8 Sc5 48. Kf2 og videre til e3 for tage feltet e4 koster også Sort d6-bonden.

47. Kf2!

Slut. 47... Sxe4† 48. Ke3 Sc5 49. Td8 og d-bonden falder.

1-0

Angrebsskak...

Viswanathan Anand har beriget skakken med nogle af historiens smukkeste angrebspartier. Han er efterhånden blevet 45 år, men gav blot to runder efter sejren over Magnus Carlsen endnu et bevis på, at 'Tigeren fra Madras' på sine gode dage er så farlig som nogen sinde.

6. runde

♔ **Viswanathan Anand**
Indien (2804)

♚ **Maxime Vachier-Lagrave**
Frankrig (2723)

Siciliansk / B90

1. e4 c5 2. Sf3 d6 3. d4 cxd4 4. Sxd4 Sf6 5. Sc3 a6 6. h3

Et populært træk, som Caruana og Anand selv har anvendt med betydelig succes i 2014.

6... e6

Siden er det blevet mere almindeligt at bremse Hvids planer med 6... e5 7. Sde2 h5.

7. g4 h6 8. Lg2 Sc6 9. Le3 Le7 10. f4 Sd7 11. 0-0

En lille overraskelse, idet Anand tidligere har givet 11. Dd2 fortrinnet.

11... Sxd4 12. Dxd4 0-0 13. Dd2 Tb8 14. Se2 b5 15. Tad1

Foto: Cathy Rogers.

Jon Ludvig Hammer havde spillet sig til sit wildcard i EnterCard Chess Qualifier og sad nu over for verdenseliten, her i 1. runde Nakamura, som regnede længst og vandt sikkert.

Vachier-Lagrave fortalte bagefter, at han havde haft stillingen på sin computer kort før partiets start, men nu ikke kunne komme i tanke om, hvordan Grischuk, Rusland, havde fortsat mod Navara, Tjekkiet, i det parti ved Tromsø OL 2014, som definitivt knuste Ruslands medaljedrømme. Navare vandt elegant i angreb, så det var nødvendigt at finde en forstærkning for Sort.

15... Dc7 16. f5 Sf6

16... Se5 ser mere solidt ud, men efter 17. b3! (17. Lxh6?! Sc4 18. Dc1 Lf6! er derimod fint for Sort) hænger truslerne Lxh6 og f5-f6 i luften.

17. Sg3 Lb7

I det førnævnte parti prøvede Grischuk at forebyge Lxh6 med 17... Te8, men offeret kom alligevel senere i partiet.

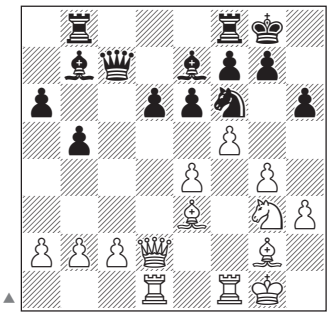

18. Kh1!

Straks 18. Lxh6 virkede ikke pga. 18... gxh6 19. Dxh6 d5 20. g5 Dxg3 21. Td3 Lc5† (med skak, derfor kongetrækket til h1, forklarede Anand) 22. Kh1 Le3!, hvor Sort klarer sig.

18... Tbd8?!

Vachier-Lagraves første tanke var at spille 18... d5, men han brød sig ikke om 19. e5 Dxe5 20. Lf4 Dxb2 21. Lxb8 Txb8 22. fxe6 fxe6 23. De3 e5 24. Sf5. Anand nævnte her 24. Txf6 Lxf6 (men 24... gxf6 er bedre) 25. Da7. Aronian foreslog 18... Kh7 19. g5 hxg5 20. Lxg5 med forsvarsideen 20... Th8 samt Kg8 og Th7.

19. Lxh6! gxh6 20. Dxh6 d5 21. g5! Dxg3

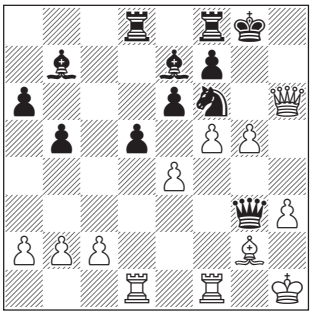

22. Td3!

Hvid har mindst remis, men skal spille præcist. 22. gxf6? Ld6! førte f.eks. til gevinst for Sort.

22... Sh5

Ligner et godt forsøg, for 23. f6 kan besvares med 23... Lxf6 fulgt af 24...

Dg6. En bedre chance var dog nok 22... Sxe4 med fælden 23. Lxe4 De5!, og Sort klarer sig. Ingen af spillerne havde set dette, men analyserede i stedet på 23... dxe4 24. Txg3 e3† 25. Kg1 Lc5 ...

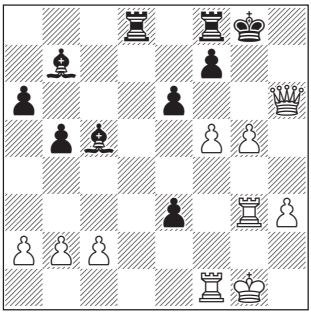

Analyse.

... hvor Anand havde set, at efter 26. f6? (men 26. Te1! vinder) 26... e2† 27. Kh2 er 27... exf1S†!! mat!

Det er derfor ikke sikkert, at Anand havde fundet den eneste klare gevinst efter 22... Sxe4, nemlig 23. f6! Lxf6 24. Lxe4!, hvor mattruslen på h7 vinder den sorte dronning.

Tilbage til partiet, hvor Anand havde svaret på 22... Sh5 klar.

23. g6! fxg6 24. fxg6 Txf1† 25. Lxf1 Sf6

I sine forudberegninger havde Vachier-Lagrave stolet på, at der var en skak et eller andet sted, men det er der jo ikke. Og da 25... Df2 tillader 26. Dh7† Kf8 27. Dh8 mat!, må Sort give dronningen.

26. Txg3 dxe4 27. Le2 e3† 28. Kg1 Lc5 29. Kf1!

Hvid parerer Sorts sidste trussel 29... Td1† fulgt af 30. e2†, men som påvist af Anand kunne Hvid faktisk tillade denne taktiske fidus og endda vinde med 29. g7 Td1† 30. Lxd1 e2† 31. Kh2 exd1D, fordi Hvid skakker sig til den ny sorte dronning med 32. Dh8† Kf7 33. g8D† Sxg8 34. Tg7†! Kf6 35. Td7†. Men da Vachier-Lagrave efter 29. Kf1 ikke kan hindre 30. Tg4-h4 eller 30. g7, opgav han.

1-0

EnterCard Chess Qualifier

www. sjakkbloggen.no/

Laurent Fressinet i 'skrifteboksen'.

Af Thorbjørn Rosenlund

'Sjakknatt med Magnus' på norsk TV2 Sport 10.-15. maj, seks dage i træk fire aftentimers skak. Og med verdensmester Magnus Carlsen i kommentatorstolen, mens seks skakmestre og deres partier kunne følges tæt på.

De seks kæmpede om en plads i Norway Chess, men måtte altså foruden strabadserne på brættet også opleve sig eksponeret som tennis- eller cykelstjerner – eller som deltagere i et reality-show, for arrangementet omfattede også en 'skrifteboks', hvor spillerne uden for høre-vidde af modstanderen kunne betro seerne deres tanker om partiets udvikling.

God underholdning, men i turneringsskak, der skal respektere FIDE's regler og spillernes koncentration, nok lidt malplaceret. Også Norway Chess havde dog sin skrifteboks, så måske er skakkens fremtid fokus på spillerne fremfor på deres skakpartier.

Der blev dystet i skak med fuld betænkningstid og i hurtigskak, og foruden sejren til Norges næststærkeste spiller efter Carlsen, 24-årige

EnterCard Chess Qualifier		Score
1. GM Jon Ludvig Hammer, NOR	2665	12
2. GM Laurent Fressinet, FRA	2712	11
3. IM Aryan Tari, NOR	2520	7½
4. GM Nils Grandelius, SWE	2623	6½
5. GM Curt Hansen, DEN	2621	4½
6. GM Simen Agdestein, NOR	2620	3½

10.-16. maj i Oslo, Norge. Kategori 16.
Scoren = 2 x point i 'Fuld tid' + point i 'Hurtigskak'

Fuld tid: 90 min. til 40 træk og 30 min. til resten af partiet, uden tillægstid.

Hurtigskak: 20 min. pr. spiller til hele partiet.

Fuld tid	1	2	3	4	5	6	pts.
1 Hammer	■	½	1	1	½	1	4
2 Fressinet	½	■	1	½	1	1	4
3 Agdestein	0	0	■	½	½	0	1
4 Grandelius	0	½	½	■	½	1	2½
5 Tari	½	0	½	½	■	½	2
6 Hansen	0	0	1	0	½	■	1½

Hurtigskak	1	2	3	4	5	6	pts.
1 Hammer	■	1	1	½	½	1	4
2 Fressinet	0	■	1	½	½	1	3
3 Agdestein	0	0	■	1	0	½	1½
4 Grandelius	½	½	0	■	½	0	1½
5 Tari	½	½	1	½	■	1	3½
6 Hansen	0	0	½	1	0	■	1½

Jon Ludvig Hammer, kunne nordmændene glæde sig over den imponerende 3. plads til stortalentet, kun 15-årige IM Aryan Tari.

Da Peter Heine Nielsen holdt fast i at prioritere træningen af Magnus Carlsen højere end selv at spille turnering, blev Curt Hansen ene om at forsvare de danske farver. Han var i sin ungdom en af de mest lovende spillere med europa- og verdensmesterskab for juniorer i 1982 og 1984. Og med en karriere, der bragte ham op som nr. 14 i verden, er han stadig som 50-årig et så stærkt skaknavn, at nordmændene bemærkede hans comeback i Skakligaen og ved DM og sendte ham en invitation.

Især i starten af turneringen var det dog tydeligt, at der manglede lidt skarphed og præcision, men undervejs blev spillet bedre, og i hurtigskakken var det så kun tiden, der hindrede et topresultat. For mod Aryan Tari havde han officer og to bønder mere – og mat i få træk – da tiden udløb, og mod Fressinet havde han haft klar gevinststilling, før han tabte på tid i et remisslutspil.

Men i det første parti i Oslo, mod den senere vinder, Jon Ludvig Hammer, var der ingen tvivl om udfaldet.

♔ **Curt Hansen**
Danmark (2621)

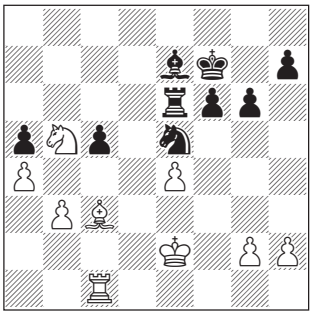

♔ **Jon Ludvig Hammer**
Norge (2665)

Sort har i sidste træk før diagrammet spillet 33... Ta6-e6 for at kunne slå på e5 med tårnet, og med den taktiske pointe 34. Lxa5 Sc6 med dobbeltangreb og modspil. Men Hvid kan fremtvinge afbytning til slutspil med springer mod dårlig løber, hvor de hvide felter ligger åbne for den hvide konges hærgen.

34. Sc7! Tb6 35. Lxe5 fxe5 36. Tf1† Kg7 37. Sd5 Tb7 38. Kd2! Ld8 39. Kc3 h5 40. Kc4 Lg5 41. Tf3 Tb8

Nu er opmarchen tilendebragt, og Hvid sætter fremstøddet ind.

42. Sc7 Le7 43. Kd5 Tb4 44. Ke6 Ld8 45. Se8† Kg8 46. Sd6 Td4 47. g3 Lg5 48. Kxe5 Lh6 49. Ke6 1-0

Sammen med Curt Hansen repræsenterede Simen Agdestein på 48 år generationen af nordiske topstormestre før Magnus Carlsen, som han i øvrigt underviste i skak på Norges Idrætsgymnasium. Det indbyrdes møde med fuld betænkningstid var karakteristisk: Agdestein forsøger angreb, mens danskeren, nu i sidste runde på højde med situationen, trævler det op og slår kontra.

♔ **Curt Hansen**
Danmark (2621)

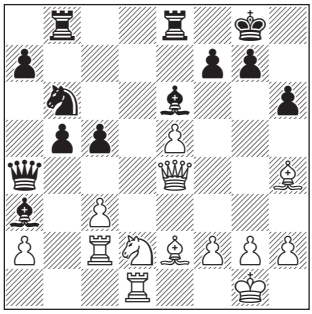

♔ **Simen Agdestein**
Norge (2620)

Sort har netop spillet 20... Lc8-e6, og da Hvid har svage bønder i slutspillet, vælger han at holde dronningerne på brættet. Men det gør kun ondt værre.

21. c4? bxc4 22. Tc3 Ld5 23. Df4 Lb2! 24. Lf6 Lxc3 25. Dg3 g6

Tættere på mat kom Hvid ikke, og hans stilling går hastigt i opløsning.

26. Dxc3 Sd7 27. Lh4 Txe5 28. Kf1 Txe2! 0-1

Efter ligestilling mellem Hammer og Fressinet i turneringen med fuld betænkningstid blev det hele afgjort i hurtigskakkens 2. runde. Både kravet om hurtige beslutninger og partiet store betydning medvirkede vel til de mange fejl. Måske også hos Hammer bevidstheden om, at han sidste år tabte kvalifikationsmatchen til Agdestein i netop hurtigskak. Men da franskmanden gjorde den sidste fejl, blev det alligevel norsk triumf.

Curt Hansen – spillede bedre og bedre, men havde problemer med tiden.

♔ **Jon Ludvig Hammer**
Norge (2665)

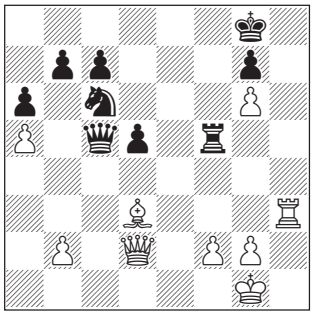

♔ **Laurent Fressinet**
Frankrig (2712)

Hvid truer det sorte tårn med sit sidste træk 32. Lf1-d3, og efter 32... Tf6 er stillingen i balance. Men...

33... Dd4?? 34. De2! Te5 35. Df3 Te1† 36. Kh2 De5† 37. g3

Nu kan Sort ikke længere dække både konge og bonde.

37... Df6 38. Dxd5† Kf8 39. Kg2?

39. Dc5† var stærkere, men det hele er lidt tilfældigt nu.

39... Ke7 40. Th4 Se5 41. Le4 c6 42. Dd2?? Txe4! 43. Th8 Df3† 44. Kh3(?) Dh1 mat! 0-1

Gashimov Memorial

Magnus Carlsen gentog sejren i Aserbajsdjan

www. shamkirchess.az

Magnus Carlsen og Maxime Vachier-Lagrave giver hånd før opgøret i 5. runde, som vil blive husket for begge spilleres mod og kreativitet (Peter Heine Nielsen kommenterer partiet næste side).

Af Thorbjørn Rosenlund

Da Vugar Gashimov døde 11. januar 2014 af en hjernesvulst, kun 27 år gammel, var der stor sorg i skakverdenen. Størst naturligvis i hans hjemland Aserbajdsjan, og allerede tre måneder senere blev der gennemført en mindeturnering i Shamkir med seks af verdens bedste spillere og dobbeltrundigt. Magnus Carlsen vandt foran Caruana og Nakamura. I Gashimov Memorial 2015 var konceptet ændret til ti spillere og enkeltrundigt, men det blev feltet ikke mindre imponerende af.

Den 21-årige Wesley So er født på Filippinerne, men spiller nu for USA, hvor han sammen med Caruana, som også skifter forbund, og Nakamura, kan udgøre kernen på et landshold, med tre top-10 spillere, mens stormagten Rusland blot har Kramnik og Grischuk.

Efter fire runder var So i spidsen, men nederlag til Anand i 5. runde og Caruana i 7. runde sendte ham ned i tabellen, to point efter Magnus Carlsen, som allerede i 3. runde havde vundet over dengang næsthøjest ratede i verden, Caruana.

Anand viste endnu en gang sin klasse tæt på et VM- og Carlsen-niveau med en sikker andenplads uden nederlag.

Vugar Gashimov Memorial 2015		1	2	3	4	5	6	7	8	9	10	pts.
1. Magnus Carlsen, NOR	2863	■	½	1	½	1	1	½	1	½	1	7
2. Viswanathan Anand, IND	2791	½	■	½	1	½	1	½	½	1	½	6
3. Fabiano Caruana, ITA	2802	0	½	■	1	1	½	½	½	½	½	5
4. Wesley So, USA	2788	½	0	0	■	½	½	1	½	1	1	5
5. Vladimir Kramnik, RUS	2783	0	½	0	½	■	0	½	1	1	½	4
6. Shakhriyar Mamedyarov, AZE	2756	0	0	½	½	1	■	½	½	½	½	4
7. Anish Giri, NED	2790	½	½	½	0	½	½	■	½	0	½	3½
8. Maxime Vachier-Lagrave, FRA	2765	0	½	½	½	0	½	½	■	½	½	3½
9. Michael Adams, ENG	2745	½	0	½	0	0	½	1	½	■	½	3½
10. Rauf Mamedov, AZE	2658	0	½	½	0	½	½	½	½	½	■	3½

17. - 26. april 2015 i Shamkir, Aserbajdsjan. Kategori XXI. Ratinggennemsnit 2774.

Peter Heine Nielsen kommenterer:

Magnus havde en god start på turneringen med 3 point af 4, men var alligevel et halvt point efter den førende Wesley So.

Partiet i 5. runde viste sig meget vigtigt for slutstillingen, idet Magnus tog føringen for aldrig siden at give den fra sig, og måske vigtigere endnu gav partiets kreative niveau stor selvtillid i de resterende runder.

5. runde

♔ **Magnus Carlsen**
Norge (2863)

♚ **Maxime Vachier-Lagrave**
Frankrig (2765)

Uregelmæssigt / A05

1. Sf3 Sf6 2. g3

Samme koncept som i 1. og 3. parti i VM-matchen mod Anand, Chennai 2013, og meget anderledes end i Wijk aan Zee tidligere i år, hvor Carlsen tog en skarp teoretisk duel med Lagrave i grünfeldindisk. I dagens parti stræber han efter tidligt at forlade konkrete forberedelser, men hvad der sker i næste træk er alligevel uventet:

2... b5!?

Efter seks minutters betænkningstid, og ikke så voveligt, som det måske ser ud. Karpov og Leko har spillet trækket, hvilket vel understreger dets soliditet. Med den hvide opstilling forpligtet af g2-g3 kan Sort tage sig visse friheder, og at placere løberen på b7 og samtidig tage lidt mere terræn end med b7-b6 er slet ikke ulogisk. Kramnik besejrede med hvid Carlsen efter 1. Sf3 b5 2. e4 Lb7 3. Lxb5 i Botvinnik Memorial hurtigturneringen i 2011.

Magnus tænkte nu en stund, før han spillede sit ganske nærliggende svartræk. Også 3. c3, analogt med 1. b4 c6 og med planen Db3 eller a4, fristede, men han kunne ikke finde en effektiv fortsættelse efter 3... e6!? 4. Db3 (4. a4 b4! er pointen med 3... e6) 4... a6 5. a4 Lb7 6. axb5 Ld5! 7. c4 Lxc4! Inspireret af partiet mod Kramnik overvejede han endda 3. e4 Lb7 4. Lxb5, men besluttede sig for at sende kreativiteten i en anden retning.

3. Lg2 Lb7

Et sjældent syn. Næsten som i 960-skak (eller Fischer-random: officerernes placering på baglinjen fastlægges ved lodtrækning umiddelbart før hvert parti, *red.*) tænker spillerne hårdt fra partiets start i stedet for blot at aflire teorivarianter.

4. Sa3!?

4. 0-0 er standardtrækket, og Aronian vandt en fin miniature mod Ipatov efter 4... e6 5. d3 Le7 6. e4 d6 7. Sd4 a6 8. Sb3 c5? 9. e5! Lxg2 10. exf6 Lxf1 11. fxe7.

4... a6

Værd at overveje var helt bestemt også 4... b4, men Maxime kunne ikke lide 5. Sc4 c5 (5... e6 6. Sa5 fulgt af a2-a3) 6. d3, da springeren vil stå stærkt på c4 i forbindelse med et senere e2-e4.

5. c4

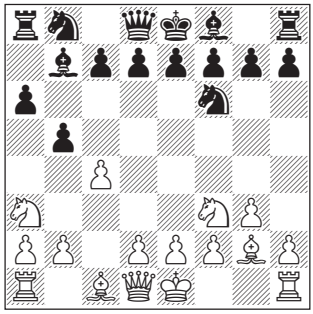

5... b4

Igen et svært valg. 5... e5!? 6. 0-0 (6. cxb5 Lxa3 7. bxa6? Lxf3 8. Lxf3 e4 viser en af forskellene mellem e6 og e5) 6... e4 7. Sh4 (7. Sd4 er også uklart) 7... d5 8. cxd5 Dxd5 9. d3 g5? (9... De6 er muligvis spilleligt, men falder ikke i Maximes smag) 10. Sf3! var, hvad Maxime havde regnet sig frem til, og Hvid har ganske rigtigt stor fordel her. I stedet kunne han vælge 5... e6!? 6. cxb5 Lxa3 7. bxa6 Sxa6 8. bxa3, men selv om computerne erklærer sig uenige, mente Magnus, at merbonden nok skulle give et eller andet.

6. Sc2 e6 7. d4 a5

Eller 7... Le7 8. a3 a5 (efter 8... bxa3 9. b3 har Hvid en stabil strukturel fordel) 9. axb4 axb4 10. Txa8 Lxa8 11. Ld2, og Sort må spille springeren til enten c6 eller a6, hvilket er ret akavet.

8. 0-0

Nu derimod har 8. a3 mistet sin pointe, da Sort er klar til 8... b3 9. Se3 a4 med uindtagelig bondestruktur.

8... Le7 9. d5 Sa6

Efter 9... exd5 10. Sfd4 ville Hvid have et kraftigt initiativ, og uden at Sort har realistisk håb om at bevare merbonden. Med teksttrækket tager han sigte mod feltet c5, som i kraft af bønderne på d5 og b4 er ideelt til en sort springer.

10. Sfd4 Sc5 11. Te1 0-0

Letter sandsynligvis opgaven for Hvid. 11... Sfe4 med hensigten 12. f3 Sd6 og angreb på c4 gør det vanskeligere for Hvid at gå fremad i centrum, da 13. b3 efterlader et hul på c3. 12. Sb3!? (i stedet for 12. f3) er nok det rigtige træk, og Hvid har fortsat et behageligt initiativ.

12. e4 e5 13. Sf5 d6

Hvid står bekvemt og har terrænfordel. Den normale håndtering af stillingen ville bestå i konsolidering og derefter enten at starte en fremrykning på kongefløjen eller forsøge at svække den sorte droningfløj. Magnus vælger dog at spille for maksimalt udbytte, også selv om det indebærer et bondeoffer, og at en sikker fordel i stedet bliver meget kompleks.

14. Lg5!?

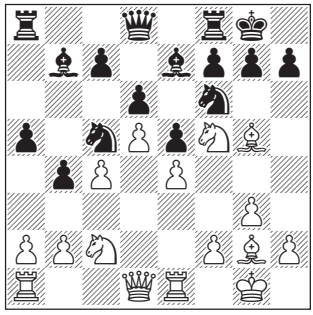

14... Sxd5!?

Modtager udfordringen. Efter det

Under turneringen i Shamkir var der tid til en gang indendørs fodbold for spillerne og deres delegationer. Til venstre bag Magnus Carlsen står hans far, Henrik, og på bænken gør Peter Heine Nielsen sig klar til at vogte målet med sine knap to meter og næsten lige så skræmmende målmandshandsker. Siden Peter Heine Nielsen før VM-matchen i 2013 blev coach for Magnus Carlsen har han fulgt verdensmesteren til de fleste turneringer og ellers rådgivet via Internettet.

solide 14... Lc8 15. Sce3 h6 var Magnus' angrebskoncept 16. Lh4!?, som bevarer springeren på f5 såvel som løberen i diagonalen. Får Hvid mere tid, vil den sorte stilling hurtigt kollapse, men 16... Kh7 (dækker h6 og truer løberfangst med g7-g5) 17. f4 fungeret fint for Hvid. Heller ikke det mere solide 17... Lxf5 (17... Sg8 18. Sxe7 Sxe7 19. f5 er det samme) 18. Sxf5 Sg8 19. Sxe7 Sxe7 20. f5 er fristende for Sort. Han er ganske vist kommet af med sin dårlige løber og har lukket stillingen, men Hvids løberpar og terrænfordel mere end opvejer den stærke springer på c5. Hvis Hvid efter 20... g5!? var nødt til at slå en passant, ville Sort stå godt nok, men 21. Lxg5! hxg5 22. Dh5† giver Hvid et kraftigt angreb.

15. Lh6!

Pointen som gør Hvids 14. træk til et offer i stedet en bonde i slag.

15... gxh6 16. Dg4† Lg5 17. cxd5 Kh8 18. h4 Lf6 19. Sce3

Computerne anbefaler 19. Sxh6, for som antydet i kommentaren til 5. træk, kan selv en forkrøblet dobbeltbonde på randen have sin betydning. Men Magnus søger total dominans af de hvide felter i stedet for at bruge kræfter på en beskeden materialegevinst.

19... Lc8 20. Df3 Lg7 21. Lh3 Tg8

Mens maskinerne tror, at Magnus har tabt tråden, er den sorte stilling nok solid, men meget deprimerende uden nogen som helst udsigt til aktivt spil. En sikker strategi for Magnus ville nu være 22. Kh2 med hensigten at afbytte de hvidfeltede løbere, men verdensmesteren vælger igen en mere ambitiøs plan.

22. Lg4!? Df6

Mere aktivt end 22... Df8, som på den anden side ville have sparet dronningen for at stå truet efter et kommende Sg4.

23. Lh5 Lxf5!?

Antipositionelt, da Sort nu opgiver at kæmpe om f5, men Maxime har fået en meget konkret idé til modspil i et forsøg på at bryde ud af den trøstesløse situation med fortsat passivt forsvar, mens Hvid bare forbedrer sin stilling.

24. Sxf5 c6!?

Med 24... Lf8 kunne Sort beholde bonden uden afgørende svækkelser, men hans stilling ville være ekstremt passiv, og efter 25. Tac1 kunne Hvid doble i c-linjen med muligheder for at åbne på begge fløje, mens Sort blot kan se på.

25. dxc6 Tac8 26. Dd1

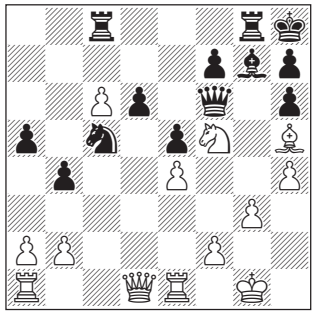

Som i 14. træk kunne man tro, at Magnus havde sat en bonde i slag, men efter 26... Sxe4!? dækker 27. Lg4! springeren på f5 og truer såvel på e4 som Sxg7 fulgt af Lxc8.

26... Txc6 27. Dd5 Tgc8 28. Tad1 Lf8 29. Dxf7

Sådan set ikke den ideelle udvikling for Hvid, da Sort nemmere kan forsvare sig uden dronninger og er tæt på at få bygget en fæstning. Men trods dronningafbytning og ulige-farvede løbere har Hvid stor fordel.

29... Dxf7 30. Lxf7 Sa4 31. Te2 Tc1 32. Txc1 Txc1† 33. Kg2 Sc5 34. b3 Tc3 35. Kh3 Sd7 36. Le6 Sc5 37. Ld5

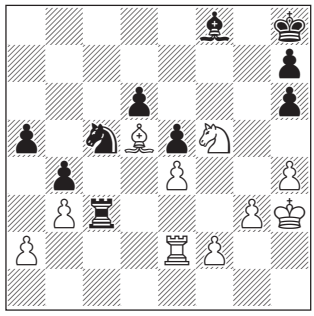

Sorts idé er forblive i denne opstilling resten af partiet og lade det være Hvids problem at finde en vej gennem hans forsvar. Magnus har en herlig stilling, men da samtlige bondefremstød risikerer at spolere den, træder han vande, indtil første tidskontrol er passeret.

37... Sd7 38. Se3 Sf6 39. Le6 Tc5 40. Sc4 Kg7 41. f3

Første skridt fremad. Med det sorte tårn parkeret på c5 blev f2-f3 muligt, og da e4 nu er dækket, gør Hvid klar til at angribe d6 med tårnet.

41... Se8 42. Td2 Sc7 43. Lg4 a4!?

På 43... Se8 svarer Hvid 44. Ld7! og bryder den sorte fæstning ved at vinde/tabe et tempo. Efter 44... Sf6 45. Le6 Se8 46. Td5! falder den sorte bonde på a5, og 46... Txc4!? 47. bxc4 Sc7 48. Txa5! Sxe6 49. Tb5 er lige så håbløst, da b-bonden falder, og a-bonden løber fremad.

44. Sxd6 Lxd6 45. Txd6 a3

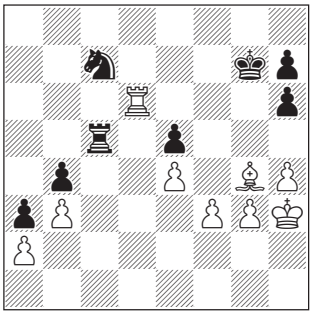

Ikke ueffent forsøger Maxime at skabe modspil mod a2, sandsynligvis inspireret af et berømt parti Beljavskij - Dolmatov, Minsk 1979, analyseret i Dvoretskys fremragende lærebogsserie. Magnus tænkte sig godt om, og i stedet for at falde for fristelsen til bare at konsolidere sin næsten vundne stillingen, stoler han på sin variantberegning.

46. Ld7! Tc2 47. Lc6 Txa2 48. Td7† Kf6 49. Txc7 Tc2

Binder løberen, og da den naturlige frigørelse af brikkerne, Tc8 fulgt af Lb7 eller Ld7, tydeligvis taber, fordi Sorts a-bonde går i dronning, må Hvid ty til mere drastiske metoder.

50. Txh7! Kg6

50... Txc6 51. Txh6† kostede tårnet.

51. Tc7 Kf6 52. h5

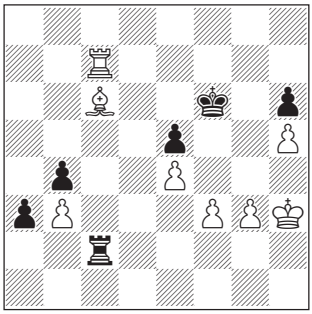

52... Tc1!?

Sorts sidste ressource. 52... a2 53. Ta7 førte til et tabt tårnslutspil, men nu truer a3-a2-a1 dronning, og Hvid må vise, hvad han havde udtænkt.

53. Th7! a2 54. Ld5

Og tager Sort en ny dronning, bliver han sat mat: 54... a1D 55. Tf7† Kg5 56. Tf5 mat! Og 54... Tc7 eller 54... Th1† trækker kun pinen ét træk ud.

Vachier-Lagrave opgav. Naturligvis ikke tilfreds med udfaldet, men ved pressekonferencen bagefter var det tydeligt, at også han havde nydt den kreativitet, som prægede partiet helt fra træk to. **1-0**

SKAKHUSET

Tel. 33 – 14 62 91
Box 38, 3500 Værløse
www.skakhuset.dk
chesshouse@skakhuset.dk

Formanden for DSU opfordrede her i bladet: 'Bevar vores skakhistorie'.
Siden 1904 har Skakbladet været en enestående kilde om alle begivenheder. Bl.a. med Nimzowitch og Bent Larsen i hver sin epoke.
Nu har du mulighed for selv at bevare lidt af historien.
Særlig årgange fra før 1945 er blevet vanskelige at finde!
Skakhuset, der blev grundlagt 1947, har flere end 1000 årgange på lager. Mange hele/flere årgange indbundet/uindbundet, men også enkeltnumre fra starten. Supplér dit skakbibliotek nu!

Festival i Frederi

Fredericia Skakforening

Forre
Johnni Ver
T
Sergio Adan
Jens Ove
bage
Carst
A
Rasmu
Bjørn Møll
Mat

www. fredericia-skakforening.dk/

Af Johnni Marcussen

I starten af maj var der endnu en gang linet op til en IM-turnering i Fredericia. Alt var dog ikke, som det plejer i år. En af ændringerne var, at turneringen havde skiftet navn til Kemp & Lauritzen Chess 2015, da sponsoren, Glenco, havde skiftet navn. En anden og større ændring var dog, at turneringen nu indgik i en rigtig skakfestival med bymatch, foredrag, simultan- og blindskakopvisning foruden IM-turneringen og den sideløbende EMT.

Bymatchen var blevet til på en idé af GM Peter Heine Nielsen, som har slået sig ned i Fredericias venskabsby Šiauliai i Litauen sammen med sin kone, WGM og tidligere europamester for kvinder Viktorija Cmilyte.

Fredericia Skakfestival

Den ny festival blev indledt mandag den 4. maj foran rådhuset i Fredericia, hvor Peter Heine Nielsen spillede blindt mod Søren Rix, Fredericia. En duel, som endte 1-1. Samtidig kunne forbipasserende sætte sig

icia

st fra venstre:
ng, Mads Boe,
om Rydström,
Bermudez og
Fries Nielsen,
st fra venstre:
en Bank Friis,
ttila Gergacz,
us Thøgersen,
er Ochsner og
as Barmontes

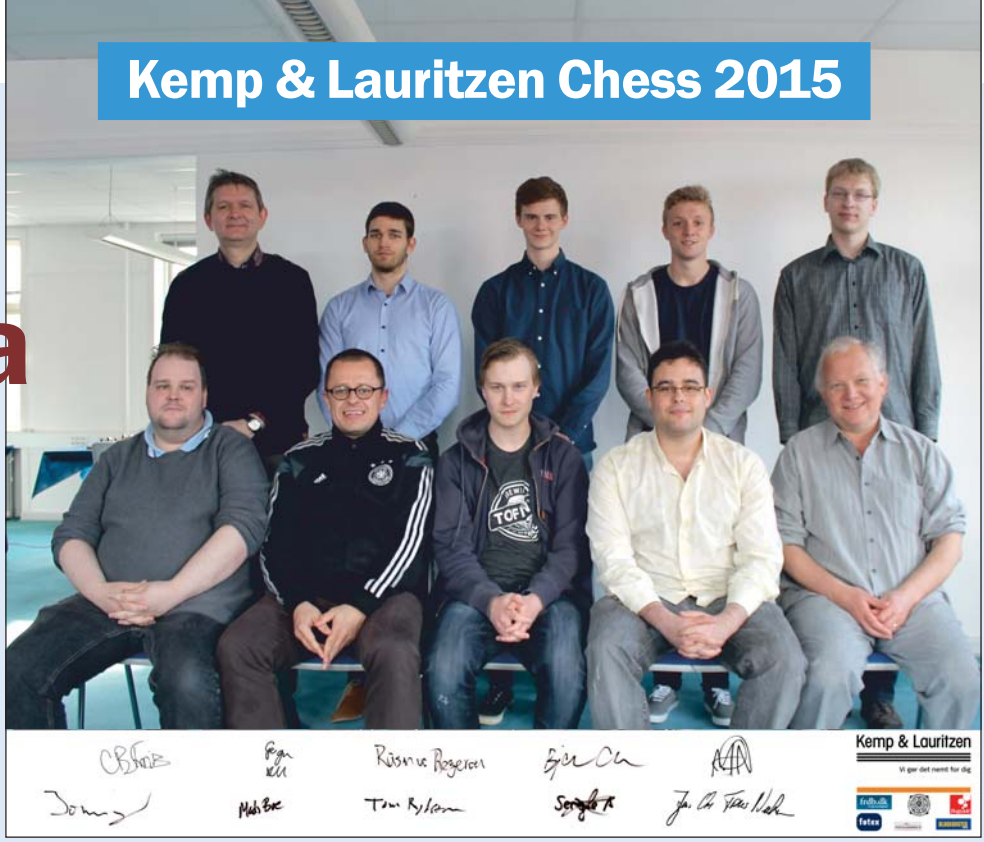

Foto: Johnni Marcussen.

ned og få et spil simultanskak mod Jens Ove Fries Nielsen.

Samme aften var der foredrag, hvor Peter Heine Nielsen fortalte om sit arbejde med den norske verdensmester Magnus Carlsen. Omkring 50 personer fra Fredericia og nærliggende klubber var mødt op og havde nogle interessante timer.

Tirsdag var der så bymatch med FM Carsten Bank Friis og IM Jens Ove Fries Nielsen for Fredericia mod IM Matas Narmontes og GM Peter Heine Nielsen for Šiauliai. Fire runder med en betænkningstid på 25 min. + 10 sek. tillægstid pr. træk, og i løbet af de fire runder skulle der spilles med hvid og sort mod hver spiller fra den anden by.

Peter Heine Nielsen skriver om matchen side 33 og kommenterer en

Kemp & Lauritzen Chess 2015

		1	2	3	4	5	6	7	8	9	10	pts.
1. FM Sergio Adan Bermudez, ESP	2366	■	0	1	½	1	½	1	1	1	1	7
2. IM Matas Narmontas, LTU	2427	1	■	1	½	0	1	½	0	1	½	5½
3. IM Jens Ove Fries Nielsen, DEN	2459	0	0	■	1	0	1	½	1	1	1	5½
4. FM Bjørn Møller Ochsner, DEN	2419	½	½	0	■	½	1	½	1	0	1	5
5. FM Johnni Veng, DEN	2304	0	1	1	½	■	0	½	1	½	0	4½
6. IM Attila Gergacz, HUN	2374	½	0	0	0	1	■	1	½	0	1	4
7. Mads Boe, DEN	2341	0	½	½	½	½	0	■	½	1	½	4
8. Rasmus Thøgersen, DEN	2128	0	1	0	0	0	½	½	■	½	1	3½
9. FM Carsten Bank Friis, DEN	2261	0	0	0	1	½	1	0	½	■	0	3
10. FM Tom Rydström, SWE	2291	0	½	0	0	1	0	½	0	1	■	3

6.-10. maj i Fredericia, Kategori IV. Ratinggennemsnit 2337. IM-norm 6 point.

af sine gevinster – for dem var der hele fire af, mens Matas Narmontes nøjedes med 3½ point efter remis med sort mod Carsten Bank Friis.

IM-turneringen

Hovedturneringen, Kemp & Lauritzen Chess 2015, havde den sædvanlige besætning med seks danskere og fire udlændige. I år var udlændingene fundet i Spanien, Ungarn, Sverige og Litauen, hvor sidstnævnte land var repræsenteret af IM Matas Narmontas. Fra Sverige var FM Tom Rydström med, mens de to sidste spillere var FM Sergio Adan Bermudez, Spanien, og IM Attila Gergacz, Ungarn, som begge er bosiddende i Danmark.

Blandt danskerne var både IM Jens Ove Fries Nielsen og den lokale FM Carsten Bank Friis at finde, og de skulle bl.a. møde vinderen af Kandidatklassen ved Glenco Chess 2014, FM Johnni Veng. Derudover var FM Mads Boe og FM Bjørn Møller Ochsner i startfeltet. Den sidste plads var forbeholdt en ungdomsspiller, da der inden turneringen var lavet en aftale med ungdomslandstræner Mads Boe om, at han fremover kan udpege en spiller til i IM-gruppen, og hans valg faldt i år på Rasmus Thøgersen.

Favoritterne

Inden turneringen kunne man med rimelighed koge favoritfeltet ned til de tre personer, som havde over 2400 i Elo-rating ved turneringens start. Trods sit dårlige resultat i bymatchen var Jens Ove højest ratet inden turneringen, og det var derfor naturligt at have forventninger til ham. Ratingmæssigt var Matas dog ikke lagt efter, og da han havde vist flot spil i bymatchen, var forventningen ligeledes store til ham. Den sidste spiller over 2400 var Bjørn, som blot en måned forinden havde vundet Kandidatklassen ved DM. Han var samtidig på jagt efter sin første IM-norm, hvilket bestemt ikke så urealistisk ud.

Vinderen skulle dog ikke findes i dette favoritfelt. I modsætning til de to tidligere år, hvor de højest ratede spillere vandt, var det i år en outsider. Spanske Sergio Bermudez viste sig nemlig at være feltets stærkeste, da han scorede 7 point ud af 9, og samtidig sikrede sig en IM-norm, idet kravet var blot 6 point. 1½ point efter fulgte Jens Ove og Matas på en delt 2. plads.

Sergio Bermudez fik en stærk start med to sejre, inden han i 3. runde tabte til Matas og derefter delte føringen med tre andre. Efter to runder mere og to gange to sejre til Sergio og Jens Ove var de kun to i spidsen, og da Sergio spillede remis med Bjørn Møller Ochsner, mens Jens Ove tabte, var Sergio et halvt point foran inden det afgørende parti i 7. runde med sort mod Jens Ove.

Her endte Sergio med at trække det længste strå, hvorfor han havde 1 point ned til den nærmeste forfølger, Matas, inden søndagens to runder. Samtidig manglede han blot et halvt point for at score en IM-norm. En hurtig remis i 8. runde var derfor i vente, men Sergio gik efter at afgøre turneringen, og det lykkedes ham at tage hele pointet, for derefter at kunne slutte af med en kort remis med Attila Gergacz.

Den lokale spiller, Carsten Bank Friis, leverede en fin præstation i det hårde selskab og nåede med sejre over Bjørn Møller Ochsner og Attila Gergacz 3 point mod 2½ i 2013 og 3½ i 2014.

EMT med kandidat

Sideløbende med IM-turneringen, blev der afholdt en EMT- turnering med 64 spillere i ni grupper. Kandidatklassen lokkede ligesom sidste år med en plads i IM-gruppen og blev derfor ganske stærk med 2161 i gennemsnit. Vinder blev Kristian Seegert, Skanderborg, med 4 point ud af 5 mulige. Han tabte i 3. runde til kvindelandstræner Thomas Schou-Moldt, ØBRO, som også nåede 4 point, men havde dårligere korrektion.

Turneringen blev spillet i gode lokaler i Ældrecenteret, som er centralt beliggende i Fredericia. Desværre kan Fredericia Skakforening ikke længere bruge lokalerne, da kommunen har solgt dem, og derfor leder klubben med lys og lygte efter egnede lokaler, så der også bliver spillet internationalt skak i Fredericia i 2016.

Jens Ove Fries Nielsen kommenterer:

1. runde

♔ **FM Bjørn Møller Ochsner**
Danmark (2419)

♚ **IM Jens Ove Fries Nielsen**
Danmark (2459)

Skandinavisk / B01

1. e4 d5 2. exd5 Dxd5 3. Sc3 Dd8!?

Jeg har fine resultater med dette træk, selv om Dd6 er mere populært.

4. d4 g6!! 5. Sf3 Lg7 6. Lc4 Sh6!?

I CCC 2015 forsøgte jeg 6... Sc6 og efter 7. d5 Sa5 8. Lb5† c6 9. dxc6 Dxd1 10. Sxd1 Sxc6 11. Se3 Ld7 fik jeg en fin stilling (Per Settergren Sørensen - JOFN).

7. Lf4!?

7... Lxh6!? Lxh6 De2!! blev spillet i M. Pavlovic - JOFN, Fredericia 2013.

7... Sf5 8. Sd5

Lidt kunstfærdigt. 8. Dd2 Sd6 (8... Sc6!?) 9. Lb3 Sc6 10. Se5, Sa5 11. 0-0-0, Sxb3 12. axb3 var partiet Vladimir Talla - JOFN, Marienbad 2013. Spændende, men rodet er 8. Le5 f6 9. Lg3 g5!

8... Sd6

Muligt var også 8... Sa6 9. c3 c6 10. Se3 Sc7.

9. Lb3 Sc6 10. c3 0-0 11. 0-0 Sa5!?

Så vil den anden springer også være med.

12. Lc2 Sac4

Alternativet var 12... b6 13. Te1 e6 14. Se3 Lb7.

13. b3 Sa3

Mere simpelt 13... Sb6, men jeg vil lokke hvids bønder frem.

14. Ld3 c6 15. Se3 Sab5 16. Dd2 Sc7 17. c4?!

Nu kan bonden på d4 blive noget blød. 17. Tae1!! var den dybe løsning.

Ratingfavoritten Jens Ove Fries Nielsen kom godt fra start med sort mod Bjørn Møller Ochsner, men mistede muligheden for turneringssejr med nederlaget i 7. runde.

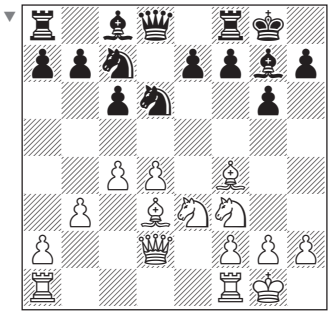

17... Se6

Via ruten c6-a5-c4-a3-b5-c7!

18. Le5 Lh6!?

Interessant var 18... f6 19. Lg3 f5 20. Le5 (20. Sc2) Lxe5!? 21. dxe5 Se4 22. Dc2 S6c5 eller 22... Sd4.

19. Tfe1

Spændende var også 19. c5 19... Sf5!? (eller 19... Sb5, eller det ultraskarpe 19... f6) 20. Lxf5 gxf5 21. Dc2 Lxe3!? 22. fxe3 f6 23. Lg3 Dd5! Samt 19. Dc2!? f6 20. Lg3 Sf7 eller 20... f5!

19... f6 20. Lg3

Hvid har kun godt 22 minutter tilbage mod min time og 16 minutter!

20... Sf7 21. d5!?

Komplicerer!

21... Sc5!? 22. Tad1!

22. Lc2 e5 23. b4 (eller 23... dxe6) 23... Sa6 24. Tac1 Sc7 25. Ted1 cxd5 26. cxd5 Sd6 27. Lb3 Lg4 med dynamisk spil for Sort.

22... cxd5 23. cxd5 f5!

Med mindre end 10 minutter tilbage til Hvid skærpes spillet yderligere.

24. Db4!?

24. Le5 f4 25. Sf1 var cirka lige.

24... Sxd3 25. Txd3 g5!?

Des mindre tid, des mere kompliceret bliver det!

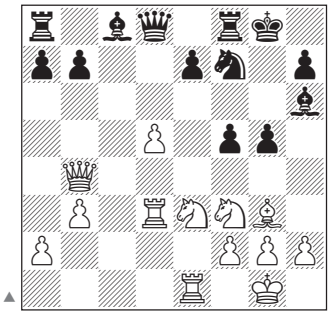

26. h4?

Panik. Der var stadig overraskende ressourcer: 26. d6! f4 27. d7! (jeg havde mest øjet rettet mod 27. dxe7) med ideen 27... Lxd7 (27... fxg3!) 28. Dd2 Sd6 29. Sd5! Eller 26. Sd4! f4 27. Sef5 med kompensation.

26... f4

Nu går det stærkt.

27. d6 fxg3 28. hxg5 gxf2† 29. Kxf2 Sxg5 30. d7 Lxd7 31. Ted1 Db6!

Det nemmeste.

32. Dh4

32. Dxb6 axb6 33. Txd7 Txa2 er håbløst.

32... Tf4 33. Dh2 Taf8 34. Ke2 Lb5 35. Sxg5 Lxg5 0-1

Sergio Adan Bermudez kommenterer:

7. runde

IM Jens Ove Fries Nielsen
Danmark (2459)

FM Sergio A. Bermudez
Spanien (2366)

Siciliansk / B30

1. e4 c5 2. Sf3 Sc6 3. d3 g6 4. h4?!

Virker forhastet, da Hvid kun har udviklet en enkelt officer. Desuden overlades feltet g4 til Sort.

4... Sf6 5. Lg5 Lg7 6. Dc1

Forsøger at udnytte svaghederne omkring fianchettoløberen til at genere den sorte rokade og måske sætte et angreb ind.

6... h6 7. Lf4 d5!

Med den hvide plan forhindret sætter Sort modstød ind i centrum, hvor hans springere hjælper til at tage kontrol over de hvide felter.

8. Sc3 d4 9. Sb1

De hvide brikker går i vejen for hinanden, mens Sort kan udvikle sig bekvemt.

9... Sg4!

Et naturligt træk, som hindrer e4-e5 og truer med selv at spille e5 med terrænfordel.

10. h5 g5 11. Ld2

Nu burde Sort rokere for derefter at knuse det hvide centrum med f7-f5.

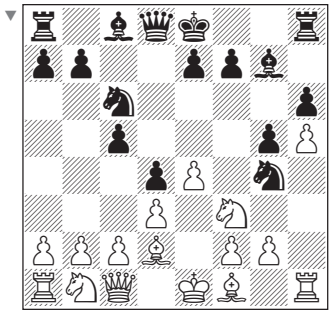

11... Sf6?

Det er ikke den bedste plan at trække den velplacerede springer tilbage for at give plads for Lg4 og afbytning. Stockfish foreslår i stedet: 11... 0-0 12. Sa3 f5 13. exf5 Lxf5 14. Le2 a6 15. Dd1 Dc7 16. c3 b5 17. Sxg5 dxc3 18. Lxc3 Lxc3† 19. bxc3 Sxf2

Foto: Johnni Marcussen.

Sergio Adan Bermudez – overraskende, men fortjent vinder af Kemp & Lauritzen Chess 2015 i Fredericia.

20. Kxf2 hxg5 21. h6 Le6† med afgørende sort fordel.

12. Le2 Lg4 13. Sg1 c4!?

For at bruge udviklingsforspringet til at placere en springer på e5 og lægge tryk mod d3-bonden.

14. Lxg4 Sxg4 15. dxc4?

Hvid burde ikke tillade åbning af diagonaler h8-a1 og a7-g1 for Sorts løber og dronning.

15... d3!

Truer straks 16... Db6.

16. c3 Db6?!

Selv om det er naturligt at angribe f2, var den mest lovende angrebsmetode f7-f5 fulgt af 0-0 for at lægge pres mod f2 via f-linjen.

Stockfish giver denne variant: 16... f5 17. Sh3 Dd6 18. Dd1 0-0 19. Sa3 De6 20. c5 Dxe4† 21. Kf1 Sce5 22. Kg1 Dc6 med overlegent spil for Sort.

17. Sh3 Sf6?

Endnu en gang forlader springeren sin aktive forpost, lokket af en bondegevinst.

18. Le3 Dc7 19. Sd2 Sxh5? 20. Dd1! Sf6 21. f3

Konsoliderer centrum, men svækker feltet g3.

21... Sh5!

Eneste reeel mulighed for at bevare fordel.

22. Sf2 Sg3 23. Th3 Td8?

Stærkere var 23... 0-0-0 for at kunne spille f7-f5 med kongen i sikkerhed væk fra centrum.

24. Da4 f5!

Langt om længe åbner Sort stillingen.

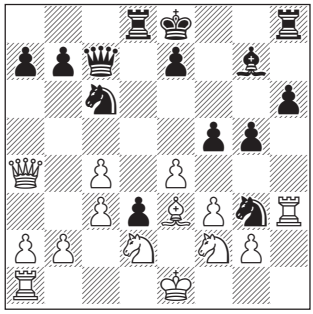

25. exf5??

En stor fejl. Hvid er nu tvunget til at ofre kvalitet for at undgå at tabe straks. I stedet gav 25. Db5! ifølge Stockfish pæne chancer for at holde balancen, f.eks. 25. Db5! 0-0 26. 0-0-0 f4 27. Lc5 h5 28. Kb1 b6 29. La3 Se5 30. c5 bxc5 31. Dxc5 Td7 32. Dxc7 Txc7 33. Th2 g4 34. fxg4 hxg4 35. Sb3 Tb8 36. Sxd3 Sxd3 37. Txd3.

25... Sxf5 26. Lc5 b6 27. g4 Sh4 28. Txh4 gxh4 29. Le3 0-0 30. 0-0-0 Se5!

Nu er begge konger i sikkerhed, og Sort kan koncentrere sig om udnytte materialefordelen.

31. f4 Sg6 32. f5 Sf4 33. c5 Sd5

Den hvide løber har ingen gode felter, f.eks. 34. Ld4 e5!

34. Dc4 e6?

Men her var det stærkere simpelt hen at trække kongen ud af diagonalen med 34... Kh8.

35. Sxd3 exf5 36. gxf5 Df7 37. Ld4 bxc5??

Forærer Hvid feltet e6 og smider hele fordelen væk. Korrekt var 37... Se7!

38. Lxg7 Kxg7 39. Sxc5

Nu er den sorte konge i vanskeligheder, men med 39... Dxf5 var der stadig mindst lige spil.

39... Sc7??

Groveste fejl i partiet – nu kunne Hvid pludselig vinde.

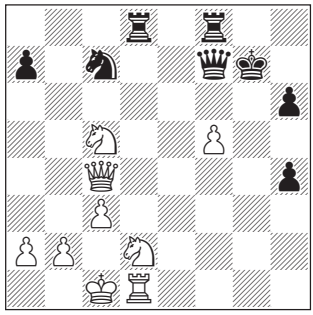

40. Se6†??

Men ikke med dette træk. Som det siges: 'Den spiller, der gør sidste fejl, taber!' Med 40. Dxh4! Kh7 (40... Dxf5 41. Dg3† og Dxc7) 41. Th1 Df6 42. Dh5 Td5 43. Sde4 kunne Hvid afgøre slaget.

40... Sxe6 41. fxe6 De7 42. Tg1† Kh8

Undgår skakken på e4.

43. Se4 h3 44. Th1 Dh4

Nu sikrer den aktive sorte dronning atter fordel.

45. De2?

Bedste chance var at veksle e6-bonden for h3-bonden med 45. e7 Dxe7 46. Txh3.

45... Tde8

Mere præcist nok 45... Df4†

46. Sc5 Tf5 47. De3 h2! 48. Sd3 Tf6(?)

Med 48... Tg5 kunne alle hvide brikker låses i passivitet.

49. Dd4?

Sidste fejl af Hvid, hvorefter gevinsten bliver mere enkel.

49... Dxd4 50. cxd4 Texe6 51. Txh2 Te4!!

Men dog ikke mere enkel, end at dette er eneste træk, der definitivt bryder modstanden.

52. Kc2 Txd4 53. Kc3 Td7 54. Se5 Td5 55. Sc4 Kh7 56. Th3 h5 57. b4 Kh6 58. a4 Kg5 59. Se3 Tc6† 60. Sc4 h4 61. b5 Tc8 62. Kb3 Kg4 63. Th1 Td3† 64. Kb4 Td4 65. Tc1 h3 66. a5 h2 0-1

Bymatch mellem venner

Foto: Johnni Marcussen.

Carsten Bank Friis hvid mod Peter Heine Nielsen i det første af deres to partier.

Af Peter Heine Nielsen

På den første tur med barnevognen i min nye hjemby, Šiauliai i Litauen, faldt blikket på noget bekendt. Fredericias byvåben prydede nemlig det lokale rådhus. Og som professionel skakspiller med ophav i det jyske, har man et indgående kendskab til Fredericias banegård og de nærliggende provianteringsmuligheder en sen søndag nat, med togskifte på vej hjem fra Bundesliga.

De senere år står Fredericia også som en meget aktiv skakby, et indtryk jeg fik bekræftet, da jeg knap nåede hjem fra gåturen, før min mail, om vi eventuelt skulle forsøge et skakarrangement med deres litauiske venskabsby, var besvaret med en række positive forslag!

Šiauliai er Litauens 4. største by med ca. 100.000 indbyggere, og er skakmæssigt unik i den forstand, at deres to stærkeste spillere er kvinder. En bymatch over to brætter blev derfor det logiske valg, men først måtte Deimante Daulyte takke nej pga. forpligtelser i den franske liga, og kort før matchen måtte Viktorija Cmilyte også melde forfald. I 2012 blev hun opfordret til at stille op til valget i det litauiske parlament, og da først én over hende på listen blev valgt ind til EU-parlament, og en anden derefter blev borgmester i Vilnius, var hun pludselig indvalgt! Hvorfor jeg i sidste øjeblik blev indsat som reserve for min nye hjemby.

Fredericia stillede med klubbens to højest ratede spillere. Carsten Bank Friis er indehaver af den lokale Bog & Idé, og Jens Ove Fries Nielsen debuterer næste år for sin nye klub i 2. division.

Matchen afvikledes som dobbeltrundig hurtigskak, og i første parti sad jeg over for Jens Ove.

Bymatch 2015	1	2	3	4
Šiauliai 7½				
1. Peter Heine Nielsen	3 1	4 1	1 3	1 4
2. Matas Narmontas	1 4	1 3	4 ½	1 3
Fredericia ½				
3. Jens Ove Fries Nielsen	0 1	2 0	1 0	0 2
4. Carsten Bank Friis	2 0	0 1	½ 2	1 0 ½

1. runde

♔ **Jens Ove Fries Nielsen**
Fredericia (2457)

♚ **Peter Heine Nielsen**
Šiauliai (2654)

Kongeindisk i forhånden / A04

1. Sf3!?

Efter morgenmaden havde jeg analyseret en stund på Jens Oves 1. d4 fulgt af 2. Sc3, uden synderlig held, og lukkede heldigvis computeren for at gå en tur og opleve, at Fredericia er så meget mere end en banegård, men en stolt historisk garnisionsby!

1... c5 2. g3 Sc6 3. Lg2 g6 4. 0-0 Lg7 5. d3 Sf6 6. Sc3 0-0

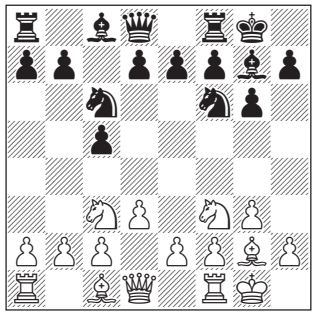

7. h4?!

Af og til kan det ske, at jeg ikke helt kan følge logikken bag Jens Oves åbningsspil, men dette forstod jeg umiddelbart! Bent Larsen holdt foredrag på en junior-styrketræning, hvor også Jens Ove var blandt instruktørerne, og viste sin berømte sejr over

Gligoric fra Vinkovci 1974. Pointen dér – som her – er, at når den sorte springer forlader f6 for at ende på d5, er Hvid klar til h5! med tryk på kongefløjen.

7... d5 8. Lf4 d4 9. Sa4 Sd7?!

Et rutinetræk, der ikke forholder sig til, at bonden står på h4. Det er værd at bemærke, at computerne foreslår 9... e5!! Umiddelbart nægtede jeg at tage det alvorligt, trods alt en centrumsbonde direkte i slag, men springeren på a4 og bonden på h4 gør, at offeret er seriøst. Efter 10. Sxe5 Sxe5 11. Lxe5 De7 skal Hvid vælge...

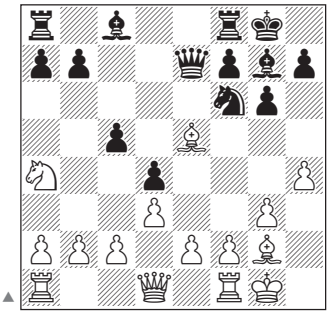

Analyse.

a) 12. Lf4 Lg4 (med truslen 13. b7-b5) 13. b3 Tae8 14. Te1 Sh5, og Sort rigelig kompensation for den ofrede bonde. Hvis løberen flytter, åbner Sort den svækkede kongefløj med f7-f5, og Sa4 er blot tilskuer.

b) 12. Lxf6 Lxf6

b1) 13. c4 Ld7 14. Te1 Tae8 15. b3 b6, og igen er Hvids springer langt fra at blive aktiv, og svækkelsen h4 gør, at Sort har kraftigt angreb med enten direkte g6-g5! eller efter forberedelse med f5-f4.

b2) 13. c3 Lg4 14. Db3 Tab8 (med truslen b7-b5) 15. cxd4 cxd4 16. Tfc1 b6 17. Lf3 Ld7, og selv om Hvid er en ren bonde foran og har dækket svækkelsen på e2 solidt, er han nærmest fortabt, fordi svækkelsen h4 gør det muligt for Sort at angribe kongen, og fordi Sa4 ikke kan deltage i forsvaret.

I stedet for mit træk i partiet var 9... Sh5!? 10. Ld2 Dd6 en måde at udnytte h4 på, uden at ofre en bonde. Også her er f7-f5-f4 en farlig plan, men da det er en umulig opgave at matche Jens Ove kreativt, holdt jeg mig til det gængse.

Foto: Johnni Marcussen.

Byholdet fra Šiauliai, Peter Heine Nielsen og Matas Narmontas, glæder sig sammen med arrangør og formand for Fredericia Skakforening, Claus Marcussen, over samarbejdet mellem de to venskabsbyer.

10. Sg5 e5 11. Ld2 Dc7 12. c4?!

Et træk han med rette var kritisk overfor bagefter. 12. c3! ville give Hvid en glimrende stilling, pointen er, at 12... b5? 13. Sxc5! Sxc5 14. cxd4 vinder officeren tilbage med renter, pga. bindingerne i c-linjen efter et hvidt Tc1. Jeg havde tænkt mig at spille 12... b6 13. cxd4 exd4 14. b4 Lb7 15. bxc5 b5, med en vis kompensation i kraft af, at Hvids springer må til b2, men stadig med fine chancer for Hvid.

12... h6 13. Se4 b6 14. g4!? Lb7 15. g5 h5 16. f4

Hvid kommer med alt, hvad han har, men Sort vil også lege med.

16... f5!

Skaber nok lidt svækkelser, men håbet er, at det kommende slagsmål bliver afgjort af, at jeg har alle brikkerne med, mens hans springer på a4 blot er tilskuer.

17. gxf6 Sxf6 18. Sg5 Tae8 19. f5 gxf5 20. Txf5 Dd7

Nok har Jens Ove skabt svækkelser i min bondestilling, og især har han fået kontrol over de hvide felter. Men slår jeg hans angreb tilbage, kommer mit modspil omgående. Efter 21. Tf1 Sd8! truer jeg afbytning i den lange diagonal fulgt af Dg4†, og dronningen fra d7 øjner også springeren på a4, og binder derfor den hvide dronning til dækningen. Jens Ove overlader derfor ikke initiativet til Sort, men min stilling er for solid til, at angrebet virker.

21. Txf6!? Lxf6 22. Ld5† Kg7 23. e4 Lxg5 24. Lxg5

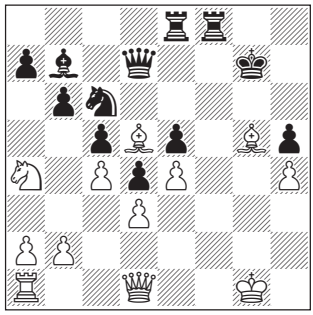

24... Kg6!

Dækker bonden på h5, og selv om det måske kan se lidt farligt ud i g-linjen, er den sorte konge sikker, hvorimod den hvide nu udsættes for et afgørende modangreb.

25. Kg2 Lc8! 26. Kg1 Sb4 27. b3 Dh3 28. De2 Tf3 29. Dh2 Dg4†

Og da 30. Dg2 Tg3 samt 30. Kh1 Th3 taber dronningen, opgav Hvid.

0-1

Venskabsbyerne...

Arrangementet var enormt hyggeligt, men af en venskabsby at være tog vi nok lidt rigeligt for os af pointene! 7½-½ blev slutstillingen, og Carsten Bank Friis fik kommentatorrummets største bifald, da han sikrede Fredericia deres remis!

Om revanchematchen bliver i Šiauliai, eller formatet måske et andet, vil tiden vise. Planen er i hvert fald at holde den skaklige kontakt mellem de to venskabsbyer.

CCC – fem dages intensiv skakkur i Ballerup

Henrik Danielsen – vinder af CCC 2015.

Copenhagen Chess Challenge 2015

1 GM Henrik Danielsen, Island (2520) 7
2 IM Thorsten Michael Haub, Tyskland (2412) 7
3 IM Miklos Galyas, Ungarn (2449) 6½
4 IM Benjamin Gledura, Ungarn (2478) 6½
5 GM Daniel Semcesen, Sverige (2481) 6½
6 IM Björn Ahlander, Sverige (2372) 6½
7 IM Jens Ove Fries Nielsen, Danmark (2457) 6½
8 GM Hans Tikkanen, Sverige (2535) 6
9 IM Aryan Tari, Norge (2513) 6
10 GM Stellan Brynell, Sverige (2433) 6
11 IM Andreas Skytte Hagen, Danmark (2396) 6
12 IM Mikkel Djernæs Antonsen, Danmark (2456) 6
13 GM Jonny Hector, Sverige (2486) 6
14 FM Johan-Sebastian Christiansen, Norge (2392) 6
15 FM Tycho Dijkhuis, Holland (2288) 5½
16 FM Kåre Hove Kristensen, Danmark (2395) 5½
17 FM Martin Percivaldi, Danmark (2299) 5½
18 FM Fabian Englert, Tyskland (2318) 5½
19 FM Deniz Arman, Tyrkiet (2315) 5½
20 FM Tom Rydström, Sverige (2286) 5½
21 Nicolai Kvist Brondt Pedersen, Danmark (2126) 5½
22 FM Jacob Carstensen, Danmark (2364) 5½

I alt 83 deltagere. 29. april - 3. maj, i Ballerup.

www. copenhagenchesschallenge.dk/

Benjamin Gledura, Ungarn, mod Thorsten Michael Haub, Tyskland, i sidste runde. Remisen gør Haub til stormester.

Af Thorbjørn Rosenlund

I svundne tider var det mestrenes privilegium at kunne vie skakken fuld opmærksomhed i dage og uger. Almindelige fritidsspillere havde klubaftenerne og måske et divisionsparti om søndagen. Anderledes i dag, hvor alle kalenderens ferier og højtider har tilbud om skak – og masser af skak – i intense, sammenhængende turneringsforløb.

Copenhagen Chess Challenge blev i år afviklet for 11. gang og er blevet storebededagsferiens faste tilbud om international open for alle, superkomprimeret med ni runder på fem dage, fra onsdag aften til søn-

Copenhagen Chess Challenge

Fotos: Sigfred Haubro.

dag. Faste deltagere kommer igen år efter år, f.eks. den svenske stormester Hans Tikkanen, som vandt i 2012, og var topseedet i år. Han sprang over i 2014, men har ellers været med lige fra de første to eksperimenterende år i 2005 og 2006, hvor feltet kun talte 20 deltagere.

Og nye er kommet til, både i 2013 og nu 2015 stillede 83 spillere til start. Med seks GM'ere, ti IM'ere, en WIM og 21 FM'ere var feltet både det største og det stærkeste, arrangørklubben BMS Skak i Ballerup til nu har kunnet præsentere.

Svenske stormestre har præget turneringen gennem årene. Stellan Brynell vandt sammen med Daniel Semcesen i 2009 og solo året efter, og Jonny Hector delte i 2013 sejren med dansk-islændingen GM Henrik Danielsen.

Også i år prægede svenskerne begivenhederne. Semcesen var alene i front før sidste runde, men han tabte til en velspillende Henrik Danielsen, som dermed tog førstepræmien som den første udelte vinder fra BMS Skaks egne rækker. Tikkanen tabte i næstsidste runde, Hector i 6. og 7. runde, og ubesejrede Brynell spillede for mange remiser.

Det gav plads øverst i tabellen til den tyske IM Thorsten Michael Haub, som med resultatet bliver udnævnt til stormester i en alder af 47 år, og til de to ungarske IM'ere Miklos Galyas, og Benjamin Gledura.

Glæde hos nogle, skuffelse hos andre. Den amerikanske IM Victor Shen havde kurs mod en GM-norm, da han tabte i 7. og 8. runde, og derpå trak sig pga. sygdom. Hillerøds Martin Percivaldi kæmpede hårdt for sin IM-norm, men satte en lovende stilling over styr i tidnød i sidste runde. Hans modstander, nordmanden Johan-Sebastian Christiansen, fik ingen IM-norm i CCC, men hentede til gengæld sin tredje og afgørende norm i Visma Chess i juni og er indstillet til titlen på næste FIDE-kongres. Også Martin Matthiesen havde muligheden i sidste runde, men tabte til 50+ spilleren Kåre Hove Kristensen.

Henrik Danielsen
kommenterer:

6. runde

♔ **IM Bjørn Ahlander**
Sverige (2372)

♚ **GM Henrik Danielsen**
Island (2520)

Pircs forsvar / C41]

1. e4 d6 2. d4 Sf6 3. Sc3 e5 4. Sf3 Sbd7 5. g4

Shirovs gambit. Bjørn angriber for fuld udblæsning. Passer mig fint. Nødvendigt med ubalancer for at vinde.

5... Sxg4 6. Tg1 Sgf6 7. Lc4 h6 8. Le3 c6 9. De2 b5 10. Lb3 Da5 11. 0-0-0 La6

Da5 og La6 er stærkt. Bjørn tænker og tænker og finder kun...

12. Sb1 g6!?

Frigør Lf8 fra dækningen af g7 og forhindrer manøvren Sh4-f5.

13. Sbd2 c5

Jeg har ikke travlt med at rokere. Nu truer c5-c4.

14. dxc5 dxc5 15. c4 b4 16. Sh4?

Umuligt at gennemføre fremstøddet f4.

16... 0-0-0 17. Tgf1 Lb7 18. f3 Sh5 19. Sg2 g5 20. Sb1 Le7

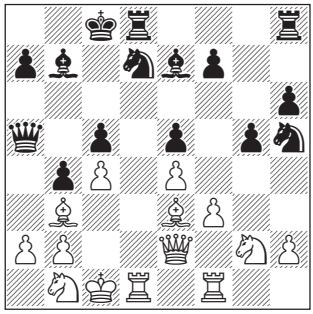

21. Td5

Stillingen er tabt, og Hvid gør et desperat forsøg på at komplicere.

21... Dc7 22. Sd2 Sb6 23. Kb1 a5

Jeg er ligeglad med tårnet på d5. Hovedsagen er, at Hvids lette officerer forbliver passive.

24. Tc1 a4 25. Ld1 Kb8 26. Lg1 Sf4 27. Df1 La6 28. Sxf4 exf4 29. Dh3 Txd5

Nu har jeg et stærkt angreb mod b2.

30. exd5 De5! 31. Se4

Hvid er fortabt.

Martin Percivaldi – tæt på IM-norm.

31... Sxc4 32. Tc2 Dxd5

Bonde nummer 3.

33. Le2

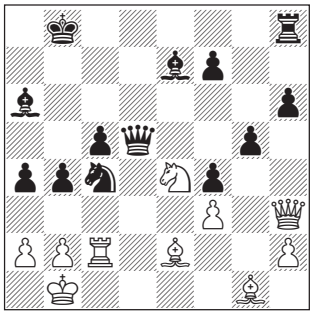

33... Sa3† 34. bxa3 Lxe2 35. Td2

35. Txe2 Dd1† gik jo ikke.

35... Ld3† 36. Kc1 f5 37. Sf2 c4 38. Dh5

Eller 38. axb4 De5 og mat i 8! 39. Sxd3 cxd3 40. Txd3 Tc8† 41. Lc5 Lxc5 42. bxc5 (42. Kb1 lever ét træk mere) 43... Dxc5† 43. Kd2 Dc1† 44. Ke2 Tc2† 45. Td2 Txd2 mat!

38... b3 39. Dg6 Lxa3† 40. opgivet.

F.eks 40. Kd1 Dxf3† 41. Ke1 De3† 42. Kd1 Lc2† 43. Txc2 bxc2† 44. Kxc2 Dc1 mat!

0-1

9. runde

♔ **GM Henrik Danielsen**
Island (2520)

♚ **GM Daniel Semcesen**
Sverige (2481)

Engelsk / A09

Sidste runde. Knald eller fald. Jeg har Hvid og kun en sejr tæller.

1. Sf3 d5 2. c4

En lille afvigelse fra 2. g3 for at tvinge

Martin Matthiesen – tæt på IM-norm.

Daniel Semcesen – tæt på førseplads.

ham væk fra hans forberedelse. Men han reagerer hurtigt med...

2... dxc4 3. e3

...fulgt af:

3... Le6

Nyt for mig. Så jeg beslutter mig for at fortsætte naturligt. Få bonden tilbage og færdiggøre min udvikling.

4. Sa3 Sf6 5. Sxc4 g6 6. b3 Lg7 7. Lb2 0-0 8. Le2 c5 9. 0-0 Sc6 10. d4

Stillingen er temmelig lige, men Sort skal stadig spille korrekt for at få remis.

10... cxd4

Jeg tror, at dette er en lille unøjagtighed. Mine officerer står lidt bedre, når stillingen åbnes. Især pga. muligheden Le2-f3. Derfor var 10... Se4!? måske bedre.

11. Sxd4 Ld5 12. Sxc6 Lxc6 13. Lf3 Lxf3 14. Dxf3 Dd5 15. Tfd1 Dxf3 16. gxf3

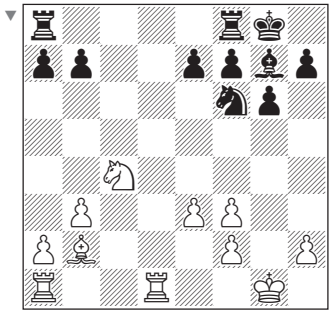

Min springer på c4 er bedre end den sorte f6, og jeg kommer først i d-linjen.

16... Tfc8

16... Tfd8 17. Sa5 er også ubehageligt.

17. Td2 Tc7 18. Tad1

Nu begynder jeg at lugte blod.

18... Se8 19. Td8 Tcc8 20. Txc8 Txc8 21. Lxg7 Kxg7 22. Td7 b5

Pointen er, at 22... Tc7 23. Txc7 Sxc7 24. Sa5 b6 25. Sc6 taber en bonde.

23. Sa5 Tc1† 24. Kg2 Tc2 25. Txe7 Sd6 26. e4

For at hindre modspil med Sf5-h4.

26... a6 27. a3 Ta2 28. Td7 Se8

Eller 28... Txa3 29. Sc6 Se8 30. e5 med klar hvid fordel. F.eks. 30... Txb3 31. e6.

29. e5! Kf8 30. Sc6 Sg7?

Men 30... Txa3 31. Sd8 er også vanskeligt for Sort.

31. Td8†

Med gevinst.

31... Se8

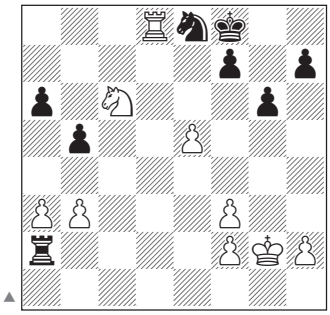

32. Sb4! Te2

32... Txa3 33. Sd5 Txb3 34. Sf6

33. Sxa6 Ke7

33... Txe5 34. Sc7

34. Td5 Ta2 35. Txb5 Txa3 36. Sc5 Sc7 37. Tb7 Kd8 38. Se4 Ta6 39. Kg3 h6 40. f4 Tc6 41. b4 Kc8 42. Sd6† Txd6 43. exd6 Kxb7 44. dxc7 opgivet. 1-0

Problemskak – Løs opgaverne eller gå direkte til artiklen næste side.

Forklaring: I en hjælpematopgave hjælper Hvid og Sort hinanden med at sætte Sort mat. Sort trækker først.

Sort trækker...!

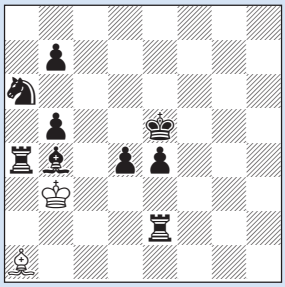

Hjælpemat i 6 træk.

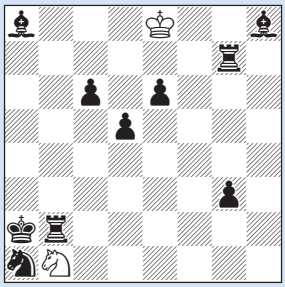

Hjælpemat i 5 træk.

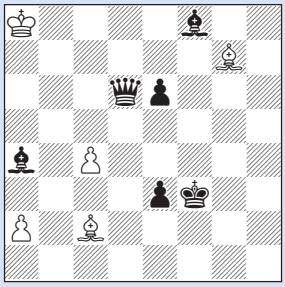

Hjælpemat i 4 træk. (2 løsn.)

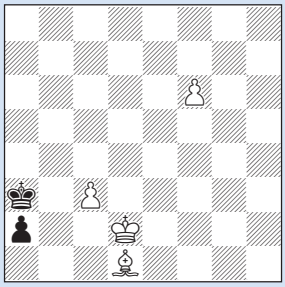

Hjælpemat i 3 træk.

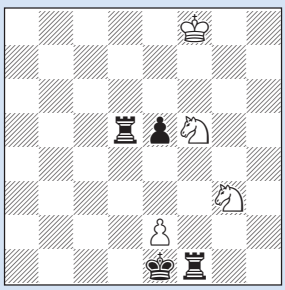

Hjælpemat i 4 træk.

Hjælpemat – problemskakke

Af Steffen Slumstrup Nielsen

Hjælpemat er en disciplin, der ligger fjernt fra partiskakken. Måske endda så fjernt, at du bør kigge væk, hvis din ambition er at sende dit ratingtal mod skyerne. Hungrer du derimod efter en dybere forståelse af brikkernes samspil og individuelle færdigheder, udgør genren et uudtømmeligt forrådskammer. Det er i skakkens grænseland, man finder døren ind til spillets indre væsen.

Hans Peter Rehm
& Markus Ott
Idee & Form 1996-1997.
1. præmie.

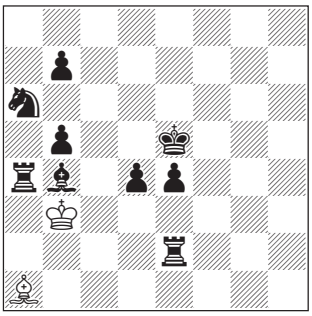

Hjælpemat i 6 træk.

Der kunne let dedikeres en hel problemskakartikel alene til Rehm og Otts opgave. Der er så meget at skrive om, og så meget at hente for løseren.

Fordringen lyder på hjælpemat i seks træk. Det betyder, at Sort trækker først og sættes mat efter 12 halvtræk.

Hvor sættes kongen mat? Det er altid et godt udgangspunkt at få besvaret det spørgsmål. Et kvalificeret gæt er a5, måske af en løber på b6. Men hurtige forsøg viser, at Hvids konge ikke kan nå til hjælp og dække b6 i tide. Måske skal kongen stå på b6? Men her er problemet, at Sort altid vil kunne spille springeren imellem på en løberskak, f.eks. på c7 eller c5. Måske skal kongen bare blive stående på e5? Men så opstår der et nyt problem. De mange udækkede flugtfelter. Sorts tropper kan ikke nå at blokere alle felterne f4, f5, e6, d6 og d5.

Matfeltet d4 er en bedre mulighed. Her kan alle flugtfelter blokeres. Og La1 står allerede, hvor den skal. At kongen så slet ikke kan komme til d4 lige nu er en anden sag. Det kan ordnes ved at spille d4-d3 efter først at have spærret på diagonalen a1-d4 med enten den hvide konge eller en sort officer.

Lad os forestille os et matscenarie. Sorts konge på d4. Felterne e3, e4, d3, d5 og c5 er blokerede. Lb4 og Te2 er ryddet af vejen, så de ikke kan gå imellem på b2 eller c3. Hvids brikker bliver stående, hvor de gør nu.

Kan det nås på seks træk af Sort? Det kan det faktisk. De seks træk i tilfældig rækkefølge Lb4-c5, d4-d3, Ke5-d4, Te2-e3, Ta4-d4, Td4-d5.

Det store spørgsmål forbliver: Hvad foretager Hvid sig i mellemtiden? Han kan ikke melde pas. Men han kan træde vande. Det er bare ikke så let i rørte vande. Kongen har f.eks. ingen fri felter i diagramstillingen. Det viser sig, at netop Hvids mangel på fornuftige træk er med at til bestemme rækkefølgen af de sorte træk. Det samspil, der opnås derved, er unikt for hjælpematgenren.

1... Te3†

Ikke 1... d3, som er en ulovlig selvskak. Og 1... Lc5 efterlader Hvid uden et fornuftigt træk.

2. Kc2!

2. Kb2? Lc5 3. Kc2, og 3... d3 er ulovligt. Eller 2. Kb2? d3 3. Kb3†, og Sort er nødt til at reagere på skakken på en uhensigtsmæssig måde.

2... Lc5 3. Kb2 d3 4. Kb3† Td4

Smart! Hvid giver skak, og Sort er nødt til at reagere på skakken. Men det gør han med glæde, da tårnet alligevel skal til d4. Nu frigøres det straks, så det kan komme videre. Bemærk, at 4. Kb2 Td4 ville have efterladt Hvid uden et fornuftigt træk.

5. Kc3 Td5 6. Kb2 Kd4 7. Kb3‡

Hvids løber blev altså stående og Hvids konge foretog et såkaldt dobbelt rundløb. Et rundløb er, når en brik vender tilbage sit udgangsfelt efter at have besøgt mindst to andre felter først. Første rute lød Kb3-c2-b2-b3. Den næste Kb3-c3-b2-b3.

Opgaven fik den yderst sjældne maksimum-score 12 point i FIDE-Album 1995-1997. FIDE Album er jævnlige bogudgivelser med opsamlingshits fra problemskakken.

Jean-Michel Trillon
Feenschach, 1971.
2. præmie.

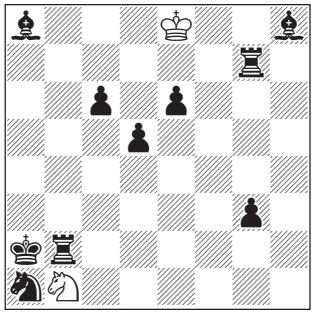

Hjælpemat i 5 træk.

ns kongedisciplin

I hjælpematopgaver skal de hvide og sorte brikker koordinere indsatsen og i fællesskab finde den eneste vej til mat. FIDE Album en guldgrube af skakopgaver, både direkte opgaver og hjælpemat.

Den næste opgave har en overraskende hovedrolleindehaver. Den hvide konge. Hvid har mattrækket Sb1-c3 klar, men det er tydeligt, at Sort ikke kan nå at blokere felterne a3 og b3 i tide. Til gengæld kan Hvids konge nå fra e8 til a4 i løbet af fire træk. Sorts opgave består i at rydde vejen for ham. Selv med denne viden er den konkrete løsning godt skjult. En stor overraskelse venter den stædige løser. Tårnene på g7 og b2 bytter plads i løbet af løsningen!

1... Tg8† 2. Kd7 Tb7† 3. Kxc6 Tg7† 4. Kb5 Tb8† 5.Ka4 Tb2 6. Sc3‡

Markus Ott
Feenschach, 1993.
1. hædrende omtale.

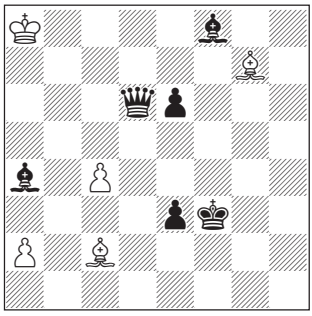

Hjælpemat i 4 træk.
(2 løsninger).

Som i den første opgave drejer det sig om rundløb. Men denne gang ikke af den royale slags. I stedet skal Hvids løbere i sving.

Løsning 1):

1... Kf4 2. Lf6 Lh6 3. Le7 Ke5 4. Lf8 Lf4 5. Lg7‡

Der er flere motiver for Hvids minimale rundløb. Han skal både tillade at Lf8 kommer til f4 og Kf3 til e5.

Samtidig kan løberen ikke tage en længere rundtur via d6, da Sorts dronning skal fungere som blokør på dette felt.

Løsning 2):

1... Df4 2. Lg6 Ld1 3. Le8 Ke4 4. La4 Lf3 5. Lc2‡

Her er det Hvids hvidfeltede løber, der foretager et noget længere rundløb.

Helmer Ternblad
Feenschach, 1954.
1. præmie.

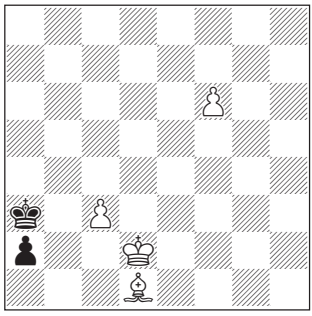

Hjælpemat i 3 træk.

Til sidst to opgaver af den lette, men drilske type. Måske så du hurtigt ideen med at forvandle til et tårn på f8? Altså 1. f7 a1L 2. f8T Lb2 3. Ta8 mat. Problemet er bare, at Sort begynder. Så løsningen bliver i stedet til. 1... a1S 2. f7 Sc2 3. f8D Ka4! 4. Db4‡. De to varianter byder samlet set på alle fire typer forvandling (alforvandling).

Peter Kniest
Kennst Du die Bibel?, 1966.
4. Præmie.

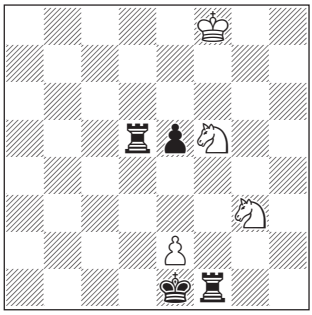

Hjælpemat i 4 træk.

I diagramstillingen har vi næsten matbilledet klar. Sorts konge skal til e4 og tårnet til f4. Hvid skal vente. Og det kan kun gennemføres ved, at de to springere bytter plads.

1... Kf2

Ikke 1... Kd2? Springeren skal frigøres.

2. Sg7 Ke3† 3. S3f5† Ke4 4. Sh5 Tf4 5. Sg3‡

Hjælpematgenren er en af de mest populære blandt problemister, og i mange tidsskrifter, inklusive vores eget danske *Problemskak*, publiceres der efterhånden flere hjælpematopgaver end direkte matopgaver.

Kommende turneringer

Indbydelser: Sendes til Skakbladets redaktion (se side 2).
Priser (ekskl. moms):
Standard: kr. 2,00 / mm
Anden opsætning: kr. 4,00 / mm
Alle arrangører kan gratis lægge indbydelser på Dansk Skak Unions hjemmeside www.skak.dk.

Rating af turneringer:
Kontakt Dansk Skak Unions ratingskartoteksfører (se side 2).

Elo-rating:
FIDE administrerer Elo-rating i tre kategorier, både koordineret EMT, hurtigskak og lynskak kan rates. Ønskes en turnering eller en gruppe Elo-ratet af FIDE, *skal* det fremgå af indbydelsen og *senest* 14 dage (for normgivende turneringer dog 40 dage) før 1. runde meddeles til DSU's ratingkomité på email: ratingkomite@skak.dk.

www. skak.dk
+ 'Indbydelser'

K = Koordineret turnering
H = Hurtigskak
L = Lynskak
E = Elo-ratet turnering

Damhus-mesterskabet *K E*

1/9 - 27/10. – Damhus Skakklub inviterer til koordineret turnering i Rødovre tirsdagene 1/9, 8/9, 15/9, 29/9, 6/10, 20/10, 27/10. Reservedage 22/9 og 13/10. Alle dage med start kl. 19. – Alle grupper Elo-rates. – Se DSU's kalender eller klubbens hjemmeside: damhusskakklub.dk.

Nordkap Grill Cup – Holstebro 54. Åbne Bymesterskab *K E*

11/9 - 13/9. – Holstebro Skakklub indbyder hermed til en 5-runders koordineret EMT i weekenden 11.-13. september 2015. – Spilletider: Fredag kl. 19.00-24.00, lørdag og søndag kl. 10.00-15.00 og 15.30-20.30. – Indskud: 150 kr. pr. person. – Betænkningstid: 40 træk i 2 timer + ½ time + opsparet tid til resten af partiet. – Mødetid: Ved fremmøde senere end ½ time efter partiets start, dømmes partiet som tabt for vedkommende. – Turneringsform: Der spilles i 6-mands grupper. Sidste gruppe måske Monrad. Elo-rates så vidt muligt. – Spillested: Holstebro Badmintonhal (Juniorhallen), Boldhusgade, 7500 Holstebro. – Tilmelding: Senest søndag den 6. september til Sigurd Rindom, tlf. 22 63 89 84 (helst SMS), email: sigurd.rindom@gmail.com, eller til Aksel Hansen, email: revisorah @pc.dk, eller direkte på dsu.dk, med angivelse af navn og klub. – Præmier: 1. præmie: 500 kr., 2. præmie: 300 kr. Spekulative rundepræmier. De 5 første tilmeldte får et gavekort på 50 kr. til Nordkap Grill.

Holbæk Løvfald 2015 *K E*

11/9 - 13/9. – Holbæk Skakklub indbyder til 5-runders weekend EMT. – Elo-rates. – Spilleplan: Fredag 11/9 kl. 18.00, lørdag og søndag 12/9-13/9 kl. 10.00 og 15.30. – Der spilles i 6-mandsgrupper og evt. en Monrad-gruppe. – Betænkningstid: 90 minutter til 40 træk plus 30 minutter til de resterende træk, med et tillæg på 30 sek. pr. træk. – Der til-

CELLAVISION CHESS CUP

CELLAVISION CHESS CUP 2015

GRAND PRIX

GP-serien 2015-16 går i gang **7.-9. august** på **Elite Hotel Ideon** i **Lund**

INDSKUD & PRÆMIER

Indskud	600 Skr., 500 Skr. for juniorer.
Toppræmier	15.000 / 9.000 / 6.000 / 3.000 / 2.000 Skr.
Præmier i 'Lilla'	5.000 / 3.000 / 2.000 / 1.000 / 1.000 Skr.
Ratingpræmier	1.000 Skr. / DGT 3000. – pr. 12 spillere.
Specialpræmier	Bedste kvinde, junior, kadet, veteran V50 & V65: DGT 3000. Bogpræmier for sensationer undervejs! Gratis skakbog fra Quality Chess til alle deltagere!

Turneringsfom	Otte runder FIDE-schweizer.
Runde 1-4	Fredag den 7. august kl. 18:30 - ca. 21:30.
Runde 5-6	Lørdag den 8. august kl. 10:00 - ca. 20:00.
Runde 7-8	Søndag den 9. august kl. 09:30 - ca. 18:30. 90 minutter pr. parti + 30 sekunder pr. træk.
Betænkningstid	Runde 1-4: 15 min. pr. parti + 5 sek. pr. træk. Runde 5-8: 90 min. pr. parti + 30 sek. pr. træk.

TILMELDING & KONTAKT

Tilmelding	Via Sveriges Schackförbunds medlemssystem www.schack.se
Betaling	Se bankkonto og anden info i indbydelsen i Skakbladet nr. 3 – eller betal på spillestedet.
Kontakt	gp@lask.se www.lask.se/gp

Lunds Akademiska Schackklubb www.lask.se/gp

ASK EMT 2015

Allerød Skakklub indbyder til 5 runders koordineret, Elo-ratet EMT. Der spilles i alle-mod-alle-grupper med 6 spillere, nederste gruppe eventuelt schweizer.

Betænkningstid: Hver spiller har 90 minutter til hele partiet med et tillæg af 30 sekunder pr. træk.

Spilletidspunkter: Torsdag kl. 19.30 på følgende datoer: 27/8, 3/9, 10/9, 17/9, 1/10. Evt. udsatte partier kan afvikles den 24/9.

Spillested: Allerød Skakklub, Skovensvej 4, 3450 Allerød (få minutters gang fra stationen). Klubbens nye lokaler byder på gode spilleforhold og en velassorteret kantine med kaffe, te, øl, vand, ostemadder og søde sager.

Indskud: 150 kr. (juniorer under 20 år 75 kr.), der betales før første runde. Hele indskuddet minus EMT-afgift går til præmier. Ved ligestilling deles præmierne.

Tilmelding: Skal ske på www.skakturnering.dk. Sidste frist for tilmelding er torsdag den 20. august.

Se hele indbydelsen på klubbens hjemmeside www.ask-skak.dk

bydes også en gruppe for rating max. 1300, hvor der startes kl. 10.00, lørdag og søndag med tre runder hver af dagene og 20 min. pause mellem runderne. Betænkningstid i denne gruppe 90 minutter til hele partiet. – Hvis en spiller ikke er mødt frem senest en time efter spilletidens start, er partiet tabt. – Spillested: Sofielundskolen, Bjergmark afd., blok B, Bispehøjen 2, 4300 Holbæk. Rygeforbud. – Præmier: Mester 1: 1. pr. 1.000 kr., 2. pr. 500 kr. Øvrige grupper: 1. pr. 700 kr., 2. pr. 350 kr. – Indskud: 250 kr. Ved betaling og tilmelding senest den 23/8 er indskuddet 175 kr. Indskuddet indbetales på klubbens konto reg. nr. 1551 konto nr. 3361691. – Tilmelding: Senest den 4/9 i DSU turneringssystemet eller til Ove Frank Hansen, email: ofhskak@gmail.com, tlf. 59 43 74 54. Der bedes oplyst ved tilmeldingen, hvis man ønsker at deltage i en gruppe med rating max. 1300. – Klubbens hjemmeside med yderligere information også om overnatning: www.holbaekskakklub.dk.

Ringkøbing Weekend-EMT KE

2/10 - 4/10. – Ringkøbing Skakklub inviterer til 5-runders EMT. 1. runde fredag den 2. oktober 18.30-23.30. Runderne lørdag-søndag: 10-15 og 16-21. – Sted: VUC Ringkøbing, Vasevej 24, 6950 Ringkøbing (bag Gymnasiet). Røgfri lokaler. – Betænkningstid: 40 træk på 2 timer og ½ time + opsparet tid til resten af partiet. Ved fremmøde senere end 30 min. efter partiets start dømmes man som taber. Der spilles ikke efter Skakreglernes nye tillæg G.4 om færdigspil. – Indskud: 150 kr. Juniorer 100 kr. – Der tilstræbes 6-mands grupper. I M-klasse 1. præmie på 1000 kr. I alle klasser er der mange ekstrapræmier! Turneringen Elo-rates hvis muligt. – Turneringen indgår i 9. HK's Grand Prix turnering. – Tilmelding: Senest søndag d. 27. september. Enten via http://turnering.skak.dk/ eller til Preben Albertsen, Grønlandsgade 32, 6950 Ringkøbing. Tlf. 50 71 23 03, email: prebena@post4.tele.dk.

Skive Byturnering KE

9/10 - 13/11. – Skive Skakklub indbyder hermed til 5 runders Elo-ratet EMT, som spilles på følgende fredage: 9/10, 23/10, 30/10, 6/11 og 13/11 på Skivehus Skole. – Betænkningstid: 40 træk på 2 timer + 30 min. til resten af partiet. – Indskud: 150 kr. – Tilmelding: Senest 4/10 til frodemeldgaard@hotmail.com, tlf. 61 28 24 04. Se evt. indbydelsen på vores hjemmeside www.ssk.mira.dk.

2 x DM i hurtigskak

Se indbydelserne på de to følgende sider.

Herning Byturnering

17/8 - 28/9. – Se indbydelsen i Skakbladet nr. 3

Det åbne Brøndbymesterskab 2015

Igen i år har Brøndby kommune og Brøndbyernes Skakklub fornøjelsen at indbyde alle, der spiller skak, til turnering om ovennævnte mesterskab.

Spillested: Kilden, Nygårds Plads 31, Brøndbyøster.

Tidspunkt: Søndag 4. oktober fra kl. 09.00 til kl. 18.00.

Præmier: 1. præmie i mesterklassen kr. 2.500.
Øvrige præmier efter indskud.
Desuden slutspurtspræmier.
Som sædvanlig udsætter Brøndby kommune ærespræmier i samtlige klasser.

Klasser og indskud: Mesterklasse: indskud kr. 140, 1. kl.: indskud kr. 120, 2. kl. indskud: kr. 100, 3. kl. indskud kr. 90, Begynder: indskud kr. 70.
Der spilles Monrad over 7 runder med en halv times betænkningstid til hver spiller til hele partiet.

Fortæring: Mad og drikke kan købes på spillestedet.

Rygning: Ikke tilladt i spillelokalet.

Tilmelding: Senest onsdag den 30. sept. på DSU's hjemmeside eller på email: janolejohannessen@gmail.com. Betaling på reg.nr. 2417, kt.nr. 0725551150. Eller MobilePay: 61 96 27 73.
Husk at påføre navn, klasse du tilmelder dig, rating samt eventuelt skakklub.
Hvis du har spørgsmål, kan du kontakte Jan-Ole Johannessen: tlf. 24 87 14 28.

Dansk Skak Union og Skakklubben Springeren indbyder til ...

Det officielle DM i hurtigskak

Søndag den 20. september 2015 i Kolding

SKAKKLUBBEN SPRINGEREN

Spillested: Nicolai Skolegade 2, 6000 Kolding (10 min.gang fra banegården). Gratis parkering i området.

Turneringsform: 7 runder efter schweizersystemet, med start kl.10.00. Præmieuddeling ca. kl. 19.00. Der spilles i 2 grupper. Spillere over 1900 i dansk hurtigskak rating spiller om DM titlen (max.64 spillere). Desuden vil der være en gruppe for spillere under 1900 i hurtigskak rating.

Turneringen bliver ratet som hurtigskak.

Betænkningstid: 20 minutter pr.spiller til hele partiet + 5 sekunder pr. træk fra træk 1.

Rygning og mobiltelefoner: Forbud mod rygning og mobiltelefoner på spillestedet.

Kantine: Kaffe, vand, øl og m.m, middagspausen (1 time) kan udnyttes til at spise på cafeerne, der ligger lige i området.

Præmier: Vinderen af DM-gruppen får titlen 'Danmarksmester i hurtigskak'. Titlen kan kun vindes af spillere, der er registreret i FIDE som repræsenterende en del af rigsfællesskabet. Ved ligestilling om titlen spilles omkamp (reglerne besluttes af HB). Præmierne følger placeringen i omkampen. Øvrige præmier fordeles ved korrektionsberegning. Der anvendes Swiss manager til rundelægning/korrektionsberegning.

DM-gruppen: 1. præmie kr. 4000,-, 2. præmie kr. 2000,-. Øvrige præmiers antal og størrelse afhænger af deltageantallet. For hver 10 deltagere i ratingorden fra nr. 11 og nedefter (sidste gruppe mindst 10 deltagere) vil der være præmiegrupper med 1. præmie på kr. 700.-, og 2. præmie på kr. 300,-.

Gruppen under 1900: 1. præmie kr. 1000,-, og 2. præmie kr. 500,-. Øvrige præmier som DM-gruppen.

Indskud: Kr. 150,- betales til vores konto i Spar Nord 9277-4579858139 senest den 17.9.2015
Ved senere betaling tillægges kr. 50,-

Tilmelding: Med navn fødselsdato, rating og telefonnr. Senest den 17.9.2015 via DSU's turneringssystem eller direkte til Richardt Ebbesen tlf. 24 99 87 30 eller email: r.ebbesen@stofanet.dk.

Fremmøde og evt.betaling af manglende indskud: Senest kl. 9.30.

Tag stilling!

Løsninger til taktikøvelserne side 15.

1. *Nigel Short*
Jan H. Timman
8. Euwe Memorial, Amsterdam 1994. **31. Sd7†!** blev partiets sidste træk, fordi Timman nu opdagede Shorts vakre idé: 31... Txd7 32. Tc8† Td8 33. Txd8† Dxd8 34. Sxe6†! **1-0**

2. *Jeroen Piket*
Curt Hansen
Hamburg SKA 1991. Navnlig en af diagonalerne viser sig at være diabolsk: **24... Se4!** med erobring af f2. Også 24... e4! var fint: 25. Dd4 Dxd4 26. Txd4 bxa3 27. Lxa3 Le6 med pæn stor fordel til Sort.

25. Dxd5? Han tror ikke på det og vil se beviset. Alternativ: 25. De2 Sxf2! 26. Txd5 Sxh3† 27. Kg2 Sg5 etc.

25... Dxf2† 26. Kh1 Le3! 27. Sg2. Baglinjen må rømmes. Men Hvid bliver også sat mat efter f.eks. 27. Sd3 Df3† 28. Lg2 Sxg3† 29. hxg3 Dh5†. **27... Dg1†!** Gensyn med den kvalte mat! **0-1**

3. *Bjørn Brinck-Claussen*
Wlodzimierz Kruszynski
Politiken Cup, København 1986. **19. Sxg7!** Næsten for nemt(?), når man har set f-bondens commando-raid efterfølgende:

19... Kxg7. 19... Sxd4 20. Sxe6 Sdxe6 21. f5. **20. f5 Te8?** Lidt naivt. Det lidt bedre, men ganske vist også utilstrækkelige, forsvar var 20... Txe5! etc.

21. Dg4†. Hvid spiller jo ikke 21. f6†?! Kh8 22. Dg4?! (22. Lh6!) 22... Sg6.

21... Sg6. 21... Kh8 22. Lg5.

22. fxg6 fxg6 23. Taf2. Bjørnen angriber forsigtigt. Mere i hans sædvanlige stil var det brutale 23. Lh6†!! Kxh6 24. Tf7, f.eks. 24... Dg5 25. Dh3† Dh5 26. Txh7†! Kxh7 27. Dxh5† samt mat i tre træk.

23... Lc8. 23... Te7 24. Lh6†! Kxh6 25. Dh4† Kg7 26. Tf7† etc.

24. Df4. 24. Tf7†! Kg8 25. Df4 Le6 26. Dh6 Lxf7 27. Txf7 Kxf7 28. Dxh7† Ke6 29. Dxg6† Kd7 30. Dd6† Kc8 31. La6 mat!

24... Le6 25. Lxg6! hxg6. 25... Te7 26. Df6† Kg8 27. Lh6! Eller 25... Kh8! 26. Dh6.

26. Dh6† Kg8 27. Dxg6† Kh8 28. Tf7 Lxf7 29. Txf7. Mat i næste træk. **1-0**

Hurtigskak-DM for seniorer

Torsdag d. 4. og fredag d. 5. september 2015

I anledning af 30-året for sammenslutningen af Kampklubben og SK41, samt Jørgen Hvenekildes 80 års fødselsdag, inviterer Skakklubben K41 til DM i hurtigskak for seniorer.

Dansk Skak Union

Spillested: Kulturhuset Islandsbrygge, Islandsbrygge 18, 2300 København S.

Program:

Fredag den 4. september:
kl. 11.00: Indskrivning.
kl. 11.30: 1. runde.
kl. 17.00: Reception for Jørgen Hvenekilde.
kl. 19.00: Fællesspisning med underholdning v/ Søren Bech Hansen og Tom Skovgaard.

Lørdag den 5. september:
kl. 10.00: 5. runde.
kl. 17.00: Præmieoverrækkelse.

Priser og menu samt tilmelding vil tilgå pr. mail.

Turneringsform: 9 runder schweizer. Der spilles i to klasser: 50+ og 65+. Vinder af grupperne får henholdsvis de officielle titler 'Senior-DM 50+' og 'Senior-DM 65+'. Der anvendes almindelig korrektion. Præmier og titlerne deles ved ligestilling. Turneringen rates som hurtigskak. Max. 160 deltagere.

Betænkningstid: 20 minutter + 10 sekunder pr. træk

Præmier: Minimum hele indskuddet. Det tilstræbes at oprette ratinggrupper for ca. hver 16. deltager.

Indskud: kr. 100,-

Tilmelding: Sker på skak.dk eller ved henvendelse til Jan Bauner, tlf. 30 96 39 78, email: formand@k41.dk.

4. *Lothar Schmid*
Klaus Darga
Frankfurt 1966. Hvid havde kunnet begynde med 30. fxe5!. Men valgte det umiddelbare

30. Sce6†!! med den smarte pointe: **30... fxe6 31. Tc7†!** Eller 31. Da7†!! Le7 32. fxe5 Sc6 33. bxc6 Db4 34. Sxe6† Kh7 *(34... Kf7 35. Tf1†)* 35. Df2, og Hvid vinder. Partitrækkets idé var (som i nr. 1) en af de yndede familieskakker:

31... Dxc7. 31... Le7? 32. fxe5 var værre.

32. Sxe6† Kh7 33. Sxc7. Afgørende materiel fordel. Der fulgte:

33... d4 34. Dd2 Le7 35. fxe5 d3 36. Se6 Le4 37. Sg5†. Sort opgav, da 37... Lxg5 38. hxg5 Sd5 (38... Sc2 39. Df2 samt mat) 39. De1 indbringer Hvid en officer. **1-0**

5. *Alexander Aljechin*
Boris Verlinskij
Matchparti, Odessa 1918. **24. Dd1!!** Sikrer brikovervægten: 24... Lxd1 25. Txc7. **24... Da5 25. Dxe2.** Det enkle. Men også 25. Dd5! var brugbart. **25... Dxe5 26. Td5. 1-0**

6. *Sanan Sjugirov*
Sargis Manukian
Russisk holdmatch, Olginka 2011. Sorts konge skal holde Sg7 dækket: **33. g5†! Kg6 34. Sc6!** Mellemtrækket vinder kvalitet. Hvis 34... Ta2, tabes en hel officer med 35. Sce7† Kxg5 36. Sxg7 Kf6 37. Sgf5 Txc2 38. Se3 Tc5 *(38... Td2 39. Sc6)* 39. S7f5, og der er kun små remischancer.

34... Sxf5 35. Sxa5 Kxg5 36. Kf2, og Sort kæmpede i endnu tyve træk, men forgæves. **1-0**

7. *Anthony Ker*
Zsuzsa Polgar
Wellington 1988. **22... Txf2†! 23. Kxf2 e3† 24. Dxe3 Tf8†** og damescoring! Der fulgte **25. Df3 Lc6 26. Dxf8† Kxf8 27. Thf1.** Eller 27. Th2 Df6† 28. Kg1 Dxb2 etc.

27... Ke8 28. Tc3 Df5† 29. Ke1 Db1† 30. Kf2 Df5† 31. Ke1 Dxh3 32. Sd2 Lg2 33. Tf2 Dh1† 34. Sf1 h5, og efter yderligere tolv træk nedlagde den hvide konge kronen. **0-1**

8. *Nicolai V. Pedersen*
Stein Aarland
Det åbne junior-DM, Hinnerup 1993. **35. Lxg6!** Man bemærker med dulgt skadefryd de sorte troppers sammenstimlen i nordvestre hjørne, der sinker forsvaret af østfløjen. Også 35. Sg5! med voldelige hensigter var en god plan: 35... Sd7 36. De2 Sf6 37. Ld2! e5 38. Ta4 etc.

35... Dc7? At modtage offeret medfører et voldsomt angreb: 35... fxg6? 36. Dxg6 Te8 *(36... Sd8 37. Lh6 Tc7 38. Sg5)* 37. Sg5 Sd7 38. Dh7† Kf8 39. c4! etc.

Sort kommer i bedste fald af med en bonde, f.eks. 35... Tc7(!) 36. Lh7† Kh8 37. Ld3, så man forstår hans svære valg.

36. Sg5! Tf8? 36... fxg6 37. Dxg6 Sd8, og så 38. Lf4! eller computertrækket 38. Te1!! Ta7 39. Lf4! og Hvid vinder.

37. Lxf7† Txf7 38. Dh7† Kf8 39. Sxe6† Ke7 40. Sxc7. 1-0

9. *John Emms*
David Ledger
4NCL 2005/06, Birmingham 2006. **18. Sxg7!** slår afgørende hul i bastionen. Efter 18... Dxg7 19. Sf5 fortsætter det nådesløse angreb:

a) 19... Dg6 20. h5 Sxh5 21. Txh5 Kh8 (21... Kf8 22. Lh6† Ke8 23. Tg5) 22. Tg5 Df6 23. Dh3! etc.

b) 19... Df8 20. Lh6 Lxf2†!? (20... Dd8 21. h5 Sxh5 22. Dxh5 Tg6 23. Lc1! etc.) 21. Kxf2 Sxe4† 22. Dxe4 Txh6 23. a4! Ld7 24. Sxh6† Dxh6 25. Tad1 og hurtig nedsabling.

Sort valgte at lade kongen kæmpe alene: **18... Kxg7** med planen 19. Sf5† Kh8! 20. Lh6 Dc5! og efter 21. Lg7† Kg8 22. b4 Dxf2† går det hvide angreb i stå. Men ...

19. Lh6†! Magnetoffer!

19... Kxh6 20. Sf5† Kg6 21. Dg3† Kh5 22. Dg5 mat! 1-0

Afsender: Dansk Skak Union, Luneparken 25, 6070 Christiansfeld.

POST PP DANMARK

Magasinpost SMP
ID-nr. 42197

Wei Yi – 16 år og et af Kinas ny skakhåb.

Kinesisk skak

De tider, hvor kineserne anså skak for et vestligt dekadent feudalt krigsspil, er for længst ovre. Eller også er man bare blevet mindre afvisende over for vestens dekadence og nedarvede uligheder af den slags, som dem brikkerne må leve med på skakbrættet. I hvert fald spilles der masser af skak i Riget i Midten, og hele tiden dukker der nye supertalenter op. Hou Yifan blev verdensmester for kvinder i 2010 som blot 16-årig, men mændenes kinesiske mesterskab er klart stærkere end kvindernes VM, og det blev i maj vundet af Wei Yi, få dage før han fyldte 16 år. I juni vandt Yu Yangyi, som dog er 21 år, den stærkt besatte Capablanca Memorial på Cuba (han blev nr. 4 i det kinesiske mesterskab blandt de 12 deltagere).
Wei Yi har et meget skarpt øje for taktiske muligheder i enhver stilling, og hans partier er fulde af den action, der kunne gøre en VM-match til en endnu større oplevelse. Måske er Wei Yi en udfordrer til Magnus Carlsens VM-titel om nogle år, se f.eks. kombinationen, der afgjorde hans parti i 4. runde af det kinesiske mesterskab:

Ding Liren (2757)

Wei Yi (2718)

1. e4 e5 2. Sf3 Sc6 3. Lb5 Sf6 4. 0-0 Sxe4 5. d4 Sd6 6. Lxc6 dxc6 7. dxe5 Sf5 8. Dxd8† Kxd8 9. h3 Ld7 10. Td1 Le7 11. g4 Sh4 12. Sxh4 Lxh4 13. Sd2 Kc8 14. Sf3 Le7 15. Td3 h6 16. Sd4 b6 17. Tf3 Le8 18. Sf5 Lf8 19. b3 Ld7 20. Lb2 Le6 21. Sd4 Ld5 22. Te3 Lc5 23. c4 Le6 24. f4 g6 25. Tf1 Kb7 26. Kg2 Tad8 27. Td3 h5
... og nu diagramstillingen:
28. Sxe6!! Txd3 29. Sxc5† bxc5 30. e6 Thd8 31. exf7 Td2† 32. Tf2 Txf2† 33. Kxf2 Tf8 34. f5 Txf7 35. Kg3 gxf5 36. g5 1-0

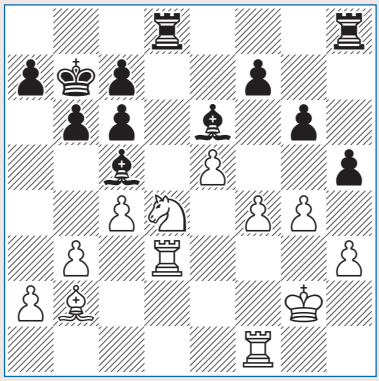

Hvid trækker.