2014 / 6

Skakbladet

Medlemsblad for Dansk Skak Union

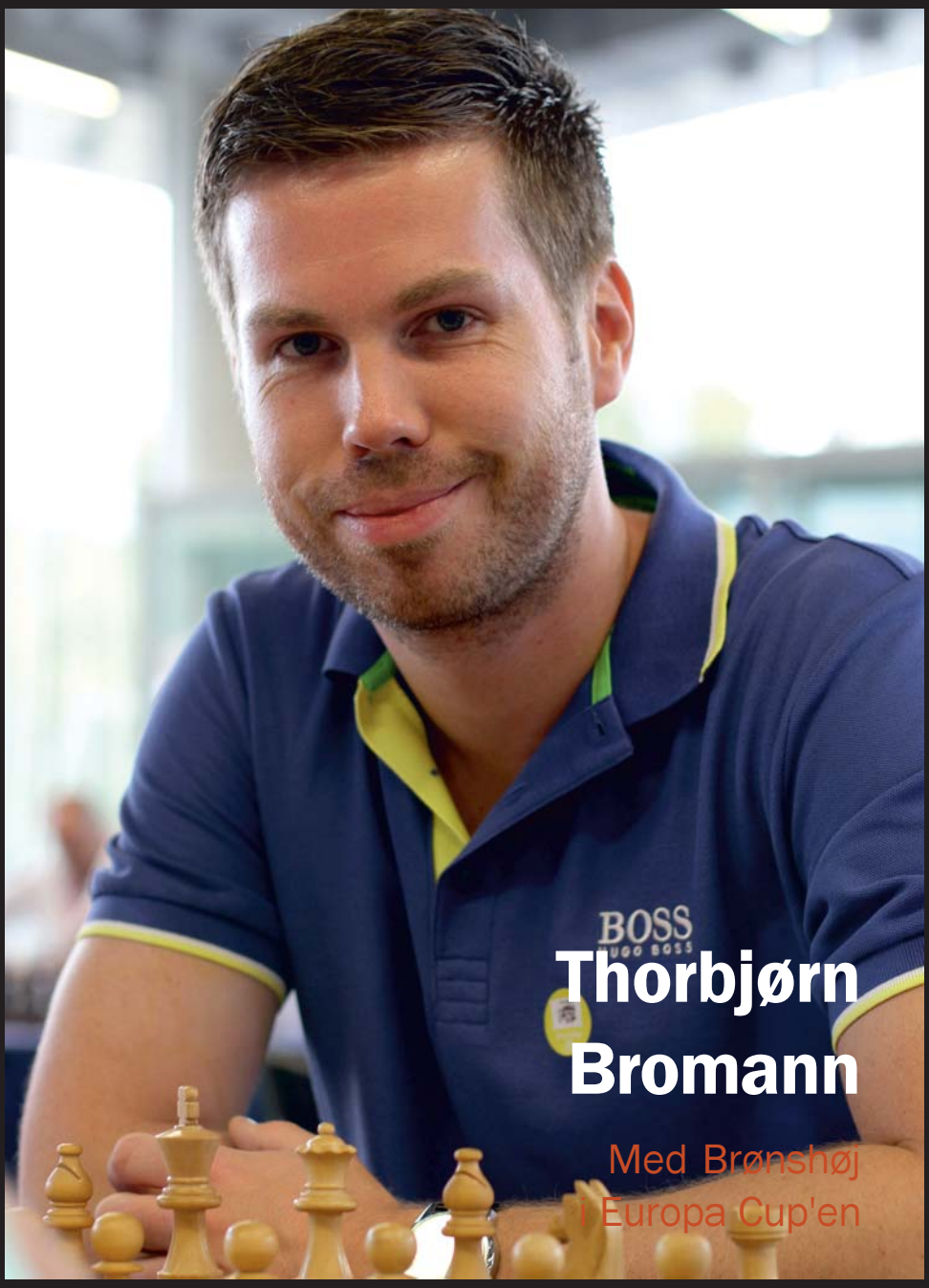

Thorbjørn Bromann

Med Brønshøj i Europa Cup'en

• Europa Cup • Chess Festival Amantea •
• 2nd Sinquefield Cup •

Onsdag den 26. november 2014

Skakbladet

ISSN 0037-6043
Online: ISSN 2246-5774

110. årgang, nr. 6, 2014.
Udgivet af Dansk Skak Union
Årgangen omfatter 6 numre.

Redaktion
Thorbjørn Rosenlund,
Kongestien 16, 2830 Virum.
Tlf. 25 63 42 10.
Email: skakbladet@skak.dk.

Annoncer / turneringsindbydelser
Sendes til redaktionen.

Indsendelsesfrister

Nr.	Deadline	Udkommer
1	6/1	7/2
2	24/2	28/3
3	28/4	30/5

Abonnement og ekspedition
Danmark: kr. 250 pr. år inkl. moms og fors. Udlandet: kr. 350 pr. år, inkl. forsendelse. Bestilles hos Skakbladets ekspedition (se Medlems- og ratingkartotek nederst på siden)

Sats og montage
Skakbladet, tlf. 25 63 42 10.

Tryk
Bialostockie Zaklady Graficzne S.A.
Al. 1000-lecia P.P. 2
15-111 Bialystok - Poland

Indhold

Tag stilling 3
DM-vinderne til Europa Cup 6
Caruanas triumf i Sinquefield Cup 14
20 træk til skafottet 19
Chess Festival Amantea 38
DM i hurtigskak for seniorer 26
Bøger 28
K-skak 30
Skakspillerne sagde 31
Problemskak 33
Kommende turneringer 34
Årsregister 36
Jule-opgave 40

Forsiden: Thorbjørn Bromann – fornem Europa Cup. (Foto: Cathy Rogers).

Dansk Skak Union

Bankforbindelse: Nordea
reg.nr. 2237
kontonr. 5363384406

www.skak.dk

Dansk Skak Union ...

Formand: Lars-Henrik Bech Hansen, Hjertebjærgparken 20, 4340 Tølløse. Tlf. 27 57 63 58. Email: formand@skak.dk.

Kasserer: René Baarup-Christensen, Luneparken 25, 6070 Christiansfeld. Tlf. 20 88 56 62. Email: kasserer@skak.dk.

Sekretær: Poul Jacobsen, Brovangen 8, 5464 Brenderup. Tlf. 40 83 36 16. Email: sekretaer@skak.dk.

Udvikling: Tom Nicolaj Skovgaard, Stensbyvej 15, 2740 Skovlunde. Tlf. 24 28 14 10. Email: udvikling@skak.dk.

Organisation: Aage Dalstrup Olsen, Søndervangen 14, 1. tv., 8260 Viby J. Tlf. 20 62 33 01. Email: organisation@skak.dk.

Medlems- og ratingkartotek: Bjørn Laursen, Hybenvej 21, 8763 Rask Mølle. Tlf. 75 67 87 80/ 21 62 13 41. Email: kartotek@skak.dk.

Løsninger side 32

Tag stilling

v/ Bent Kølvig

1. Hvid trækker!

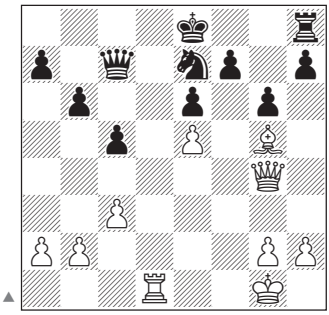

Nemt vundet?

2. Sort trækker!

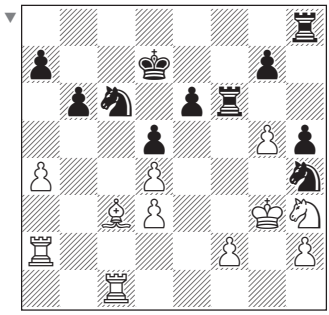

Redde springeren?

3. Hvid trækker!

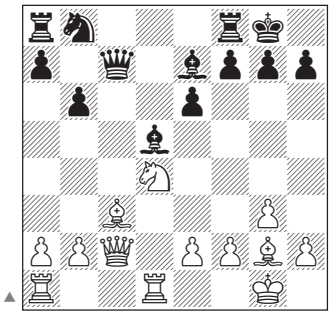

Diagonalkamp!

4. Hvid trækker!

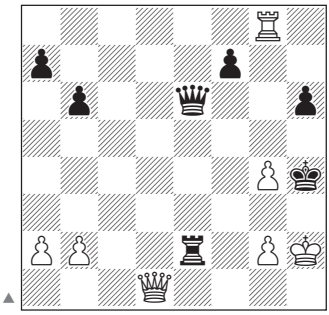

Find matten!

5. Sort trækker!

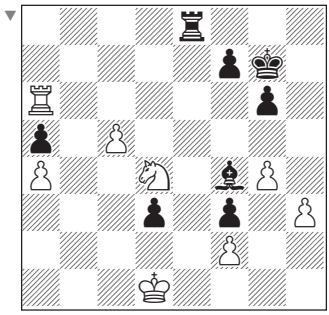

Fribønder!

6. Sort trækker!

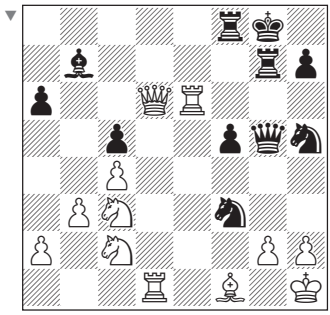

Indeklemt konge!

7. Hvid trækker!

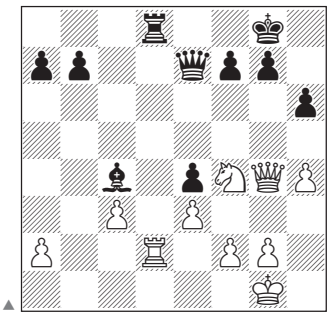

Tårnafbytning?

8. Sort trækker!

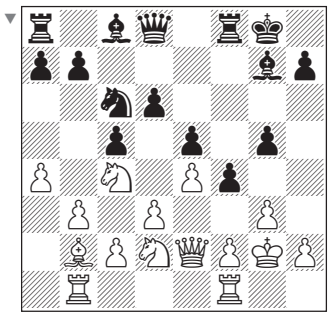

Bondestorm!

9. Sort trækker!

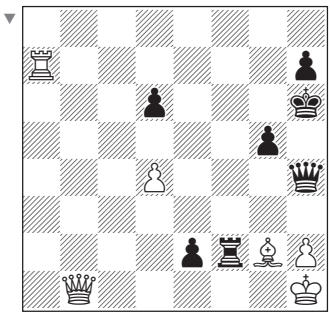

Er der en mat!

Korrektioner...

Skakklubben af 1968: – Sådan er det fulde navn på den århusianske skakliga-klub SK 1968, som i studenteroprørets år blev stiftet af ti udbrydere fra den gamle og dengang altdominerende Nordre Skakklub. Og ikke 'Skakforeningen ...' som vi kom for skade at skrive side 4 i Skakbladet nr. 5.

Køge Kyst Skakfestival

Køge Kyst Skakfestival i skolernes efterårsferie omfattede den åbne GM-turnering XtraCon Grand Master, den internationale kvindeturnering Lady Chess og hurtigturneringen Ole Jakobsen Memorial.

XtraCon Grand Master blev vundet af GM Peter Prohaszka, Ungarn, og GM Alexandr Fier, Brasilien, med 7 af 9. Bedste dansker blev GM Carsten Høi med 6½ point på en delt tredjeplads sammen med GM Eduardas Rozentalis, Litauen. I alt otte stormestre blandt de 55 deltagere.

WWW. skakturnering.dk/turnering/xgm2014/hjemmeside/

Lady Chess var en klassisk alle-mod-alle turnering med ti inviterede deltagere. WGM Karina Ambartsumova, Rusland, tog førstepladsen med 7 point foran IM Deimante Daulyte, Litauen, 6½, og Ellinor Frisk, Sverige, 6. Bedste dansker blev Esmat Guindy, med 4 point.

WWW. skakturnering.dk/turnering/kwim14/hjemmeside

Ole Jakobsen Memorial var den tredje hurtigturnering til minde om Køge Skakklubs største skaknavn gennem tiderne, IM Ole Jakobsen, som døde i 2010. GM Vladimir Baklan, Ukraine, og GM Alexandr Fier, Brasilien, som kun afgav point i den indbyrdes remis i 3. runde, delte sejren med 6½ point foran GM Jonny Hector, Sverige, med 5 point.

WWW. skakturnering.dk/turnering/oljak14/hjemmeside

XTRACON SKAK LIGAEN

XtraCon-Skakligaen

Der var kun få og små overraskelser i XtraCon-Skakligaen åbningsweekend 25.-26. oktober. De regerende danmarksmestre Brønshhøj Skakforening vandt i 1. runde 4½-3½ over Århus/Skolerne trods lidt lavere rating i startopstillingen, men måte til gengæld nøjes med 4-4 mod Hillerød trods forventninger om sejr. Mestrene fra 2012, Jetsmark, lagde ud med 7½-½ mod Hillerød, men fik kun 4-4 mod Nordre i 2. runde. Århusholdet havde også i 1. runde overrasket med 5-3 mod det på papiret marginalt stærkere SK 1968, og er efter to runder med i toppen:

Stillingen:	brp.	mp.
1. Jetsmark	11½	3
2. Skanderborg	10½	4
3. Nordre	9	3
4. Brønshøj	8½	3
5. SK1968	8½	2
6. Aarhus/Skolerne	8	2
7. Nordkalotten	8	2
8. Hillerød	6½	1
9. ØBRO	6½	0
10. Esbjerg	3	0

WWW. skak.dk + 'Divisionsskak'

Odensemesterskabet

Fem runder 10.-12. oktober, 96 deltagere fordelt i 16 alle-mod-alle-grupper, var vilkåret i årets Odensemesterskab. Øverste gruppe havde fem IM'ere og en enkelt FM'er i feltet, og det blev et meget tæt løb med IM Jonatan Carlstedt, Tyskland, som vinder på korrektion foran de danske IM'ere Jens Ove Fries Nielsen , Viborg, og Igor Teplyi, Nordre. Alle med 3 point af 5 og scoret ved en enkelt gevinst og fire remiser. Det var i det hele taget småt med gevinstpartier, Klaus Berg (2½ point) og Steffen Pedersen (2 point) vandt hver et parti, mens Jwan Bak fra arrangørklubben Frem måtte nøjes med tre remiser.

WWW. frem-skakklub.dk

Foto: Thomas Vestergård.

Jackie Andersen – ny danmarksmester.

Jackie Andersen DM i hurtigskak

DM i hurtigskak blev afviklet 28. september i Skanderborg med 31 deltagere i mestergruppen og 12 deltagere i basisgruppen. Årets danmarksmester i skak med fuld betænkningstid, GM Allan Stig Rasmussen, Jetsmark, var topseedet, og han lagde da også ud med at vinde sine fem første partier. Men i 6. runde tabte han til Jackie Andersen, Skanderborg, som med topplaceringer ved DM og sejr i Kolding blot 14 dage forinden har gjort hurtigskak til sin specialdisciplin. Og i 7. runde måtte stormesteren notere endnu et nederlag, mod klub- og rejsekammeraten (se artikel side 22) Bjørn Møller Ochsner. Omkamp i lynskak var dermed nødvendig, og her vandt Jackie Andersen 2-0 over Bjørn Møller Ochsner.

Slutstilling i toppen: 1. Jackie Andersen, Skanderborg, 6, 2. Bjørn Møller Ochsner, Jetsmark, 6, 3. Allan Holst, Viborg, 5½, 4. Allan Stig Rasmussen, Jetsmark, 5, 5. Rasmus Skytte, Århus/Skolerne 5.

Basisgruppen: 1. Ole Østergaard, Herning, 6.

WWW. skanderborgskakklub.dk

Skovbo GM

Den åbne stormesterturnering i Borup Kulturhus 5.-14. september, Skovbo GM 2014, blev vundet af IM Simon Bekker-Jensen, Philidor, et halvt point foran bl.a. ratingfavoritten GM Vladimir Burmakin, Rusland. I runderne 4-8 havde Bekker-Jensen vundet fem partier i træk, men nederlag i sidste runde til GM Henrik Danielsen kunne have kostet den udelt førsteplads, hvis det ikke havde været IM Rasmus Skyttes sikre remis mod Burmakin.

Slutstilling i toppen: 1. IM Simon Bekker-Jensen, Danmark (2444), 7, 2.-5. GM Vladimir Burmakin, Rusland, (2584), GM Henrik Danielsen, Island, (2488), IM Björn Ahlander, Sverige, (2385) 6½, IM Christian Jepson, Sverige (2406) 6½. GM'erne Daniel Semcesen, Sverige, og Carsten Høi, Danmark, sluttede med hhv. 6 og 5½ point uden for præmielisten i det 52 mand store felt.

www. skakturnering.dk/turnering/skov14/hjemmeside/

VM-matchen

Den anden VM-match mellem Magnus Carlsen, Norge, og Viswanathan Anand, Indien, spilles i Sotchi, i Rusland, og ved Skakbladets trykstart var stillingen 2-2 efter fire af matchens i alt tolv partier.

VM for seniorer

Ved Senior-VM 2012 blev Jens Kristiansen verdensmester, og i 2013 fik han sølv. På den baggrund var årets 13. plads blandt de 47 deltagere i Katerini i Grækenland lidt skuffende. Med 5 point efter de første syv runder var Jens Kristiansen, der var eneste dansker i 50+ gruppen, ellers godt med fremme, men de sidste fire runder indbragte kun to halve point.

I 65+ gruppen nåede Jens Kølbæk 15. pladsen med 7 point af 11 (92 deltagere), og i kvindegruppen (25 deltagere) scorede Margarita Baliuniene 5 point af 11 efter undervejs bl.a. at have besejret den stærke russiske WGM, Galina Strutinskaia.

http://worldseniors2014.fide.com

Seniorskak i Aalborg

Den anden Larsens Nordjyske Mindeturnering i Aalborg havde en række meget stærke seniorer i startfeltet. Helt i top sluttede seniorverdensmstrene fra 2011 og 2012, Vladimir Okhotnik, Frankrig (2406) og Jens Kristiansen, Danmark (2405), begge med 5½ point af 7. Okhotnik havde den bedste korrektion og var dermed vinder af turneringen. På 3. pladsen fulgte skotten Craig Pritchett (2315) med 5 point, og som nr. 4 Per Andreasen, Nørresundby (2252), der havde lagt ud med tre gevinster, men efter fire afsluttende remiser også endte på 5 point. I alt 46 deltagere, heraf 11 udlændinge.

www. larsen.skakteam.dk

DM 2015 i Svendborg

Danmarksmesterskabet 2015 spilles 28. marts - 6. april på Hotel Svendborg centralt beliggende i den hyggelige sydfynske by ved et af Danmarks smukkeste sunde.

Der indbydes til både 7 runder og 5 runder og på forskellige tidspunkter i løbet af påsken: Landsholdsklassen, Kandidatklassen, Veteranklassen, Kort Påske, G7 og G5 og som noget nyt indbydes der også til Kvinde-DM klassen samt en G5-gruppe, der starter samtidig med Landsholdsklassen lørdag den 28. marts. Alle turneringens deltagere får gratis kaffe og vand på spillestedet.

Indbydelse til DM følger i Skakbladet nr. 1, og på Internettet er DM-hjemmesiden allerede klar med mulighed for online tilmelding.

www. skak-dm.dk/

Foto: Cathy Rogers.

Anand – med vinderbaskerhue og trofæ.

Grand Slam Chess Final

www. bilbaomastersfinal.com/

Anand tabte VM-titlen til Magnus Carlsen på hjemmebane i Indien (Skakbladet nr. 1, 2014), men vandt derpå kandidatturneringen (Skakbladet nr. 3, 2014). Også Anands sidste turnering før VM-revanchen, Grand Slam i Bilbao, bidrog til selvtilliden med en førsteplads.

Bilbao Chess Master Final		1	2	3	4	pts.
1. Viswanathan Anand, IND	2785	■ ■	½ 0	1 1	1 ½	11 (4)
2. Levon Aronian, ARM	2804	½ 1	■ ■	½ ½	1 ½	10 (4)
3. Francisco Vallejo Pons, ESP	2712	0 0	½ ½	■ ■	0 1	5 (2)
4. Ruslan Ponomariov, UKR	2717	0 ½	0 ½	1 0	■ ■	5 (2)

14.-20. sept. i Bilbao, Spanien. Kategori XXI. Ratinggennemsnit 2755.

	Åben række, klub og land	v	u	t	mp	korr	brp
1	SOCAR Azerbaijan, Aserbajdsjan	7	0	0	14	265½	31
2	G-Team Novy Bor, Tjekkiet	6	0	1	12	233	32
3	Malakhite, Rusland	5	1	1	11	197½	25½
4	Odlar Yourdu, Aserbajdsjan	4	2	1	10	206½	28
5	SG Solingen, Tyskland	4	2	1	10	181	27
6	SHSM Nashe Nasledie, Rusland	5	0	2	10	178	27½
7	Minsk, Hviderusland	5	0	2	10	176½	26
8	Ladya, Rusland	4	2	1	10	164	24
9	SPB, Rusland	4	1	2	9	203	25½
10	Obiettivo Risarcimento, Italien	4	1	2	9	191	26½
11	Beer Sheva, Israel	4	1	2	9	156	24
12	SK Dunajska Streda, Slovakiet	4	1	2	9	138	22
13	SK Team Viking, Sverige	4	1	2	9	136½	22
14	KSK47-Eynatten, Belgien	4	1	2	9	135	25
15	Sestao Naturgas Energia, Spanien	3	2	2	8	173	26½
16	Gros Xake Taldea, Spanien	4	0	3	8	153½	24
17	LSG, Holland	3	2	2	8	126	23½
18	Huginn Chessclub, Island	4	0	3	8	125	23
19	Haladas VSE, Ungarn	4	0	3	8	119	23
20	Schachgesellschaft Zurich, Schweiz	4	0	3	8	112½	22
21	Solvay, Spanien	4	0	3	8	109	24
22	En Passant, Holland	4	0	3	8	107	20½
23	Brønshøj Skakforening, Danmark	3	2	2	8	101	20
24	SK Hohenems, Østrig	2	3	2	7	158½	22½
25	Royal Salzburg, Østrig	3	1	3	7	132½	22½
26	SV Muelheim Nord, Tyskland	3	1	3	7	127½	22½
27	Margiris Kaunas, Litauen	3	1	3	7	120	23
28	Cercle d'Echecs Fontainois, Belgien	3	1	3	7	103½	22
29	CE de Spenger Echternach, Luxembourg	3	1	3	7	74	17½
30	Oslo Schakselskap, Norge	3	0	4	6	125	23½
31	HMC Calder, Holland	3	0	4	6	117½	21
32	The Smashing Pawns Belvaux, Luxembourg	3	0	4	6	108	21
33	SK Rockaden, Sverige	3	0	4	6	104	18½
34	Cercle d'Echecs de Bois Colombes, Frankrig	3	0	4	6	100½	20½
35	KSK Rochade Eupen-Kelmis, Belgien	3	0	4	6	96	20½
36	Grantham Sharks, England	3	0	4	6	92	19
37	Asker, Norge	3	0	4	6	86½	19½
38	Gambit Asseco SEE, Makedonien	3	0	4	6	80	17
39	Edinburgh, Skotland	3	0	4	6	72½	15½
40	Schachfreunde Berlin, Tyskland	2	1	4	5	116½	20
41	White Rose, England	2	1	4	5	86	18½
42	Shakkivelhot, Finland	2	1	4	5	67½	17
43	Bon Accord, Skotland	2	1	4	5	50½	14
44	Cercle d'Echecs de Monte-Carlo, Monaco	2	0	5	4	72½	15
45	Adare Chess Club, Irland	2	0	5	4	68½	15
46	Matinkylan, Finland	2	0	5	4	66	15
47	Werder Bremen, Tyskland	2	0	5	4	53	14
48	Cercle des Echecs Dudelange, Luxembourg	2	0	5	4	36½	11
49	Abergavenny Chess Club, Wales	2	0	5	4	32½	14½
50	Ennis Chess Club, Irland	1	1	5	3	62	14
51	Butrinti, Albanien	0	1	6	1	49½	14
52	White Knights, Wales	0	1	6	1	37	11½

Skak-turister på event

Brønshøj tog til Europa Cup i Bilbao med mange reserver, men drillede alligevel flere stærke hold.

SOCAR Azerbaijan

1 GM Shak. Mamedyarov 2756 AZE
2 GM Veselin Topalov 2784 BUL
3 GM Michael Adams 2752 ENG
4 GM Anish Giri 2758 NED
5 GM Teimour Radjabov 2717 AZE
6 GM Wang Hao 2730 CHN
7 GM Anton Korobov 2673 UKR
8 GM Eltaj Safarli 2655 AZE

G-Team Novy Bor

1 GM Radoslaw Wojtaszek 2736 POL
2 GM David Navara 2722 CZE
3 GM P. Harikrishna 2725 IND
4 GM Viktor Laznicka 2675 CZE
5 GM Krishnan Sasikiran 2680 IND
6 GM Mateusz Bartel 2636 POL
7 GM Zbynek Hracek 2638 CZE

Malakhite

1 GM Sergey Karjakin 2777 RUS
2 GM Alexander Grischuk 2789 RUS
3 GM Peter Leko 2734 HUN
4 GM Alexei Shirov 2701 LAT
5 GM Vladimir Malakhov 2696 RUS
6 GM Alexander Motylev 2686 RUS
7 GM Igor Lysyj 2684 RUS
8 GM Viktor Bologan 2648 MDA

Brønshøj Skakforening leverede en stor indsats ved Europa Cup, både individuelt og som hold. Fra venstre Esben Christensen. Klaus Yssing, Jakob Aabling-Thomsen, Steen Petersen, Julia Almer, Thorbjørn Bromann, Kim Pilgaard og Asger Paaske.

Af Thorbjørn Bromann

Efter at have vundet Skakligaen i marts var der ingen tvivl om, at Brønshøj Skakforening skulle stille et hold til Europa Cup'en i Bilbao. I lighed med de fire forrige gange, hvor Brønshøj har været afsted, så bestod holdet igen af nogle få spillere fra førsteholdet suppleret med spillere fra de andre hold i klubben. Turneringen er super interessant at spille, men det koster en del at deltage, og det er langtfra alle, som kan tage ni dage ud af kalenderen.

Som en af de få turneringer i Verden kan almindelige amatører som os få chancen for at spille i samme gruppe som adskillige af verdens absolut bedste spillere. Er man heldig med lodtrækningen eller spiller rigtig godt, så møder man måske endda nogle fra verdenseliten (f.eks. var Jacob Carstensen tæt på at slå GM Mamedyarov med 2731 for nogle år siden).

Arrangørerne i Bilbao var ikke specielt strikse med reglerne, så under eller efter partierne kunne man helt tæt på følge Caruana, Nakamura, Topalov, Karjakin og Grischuk for blot at nævne nogle af stjernerne. En bonus ved dette års Europa Cup var i øvrigt, at Masters-finalen blev spillet samtidig og i samme lokale med Anand som vinder foran Aronian, Ponomariov og Vallejo Pons.

Kaotisk start

Aftenen før 1. runde var der traditionen tro åbningsceremoni med lokale dansere, taler og lodtrækning. Den nye ECU-præsident, Zurab Azmaiparashvili, kom med den mest bemærkelsesværdige kommentar, da han fortalte, at han vil satse stort på kvindeskak, og at der næste år vil deltage 30-40 hold i kvinderækken (i år er der otte hold med). Det glæder vi os til at se.

Det efterfølgende Captain's Meeting var en parodi. Arrangørerne gav et indtryk af, at de slet ikke havde styr på det og ikke havde tænkt på nødplaner, hvis teknikken kiksede. Bl.a. skulle man indsende sin holdopstilling hver morgen via internettet, men allerede ved 1. runde svigtede hjemmesiden, så der måtte findes alternative løsninger.

Det blev så til, at man til de efterfølgende runder skulle sende holdopstillingen på mail, og så ellers håbe på, at arrangørerne havde modtaget den, så man ikke blev tvunget til at stille med de øverste på styrkelisten.

Skakturister

Vores hold (og de tre medrejsende kærester/koner) var taget til Bilbao af mange forskellige grunde. Først og fremmest ønskede vi at spille en spændende skakturnering, men der skulle også være tid til at slappe af

og lege turister. Bilbao er en interessant by med bl.a. Guggenheim-museet og spændende mad. Desuden var der bl.a. en stor udspringskonkurrence (fra bro) og en Champions League kamp, mens vi var der.

I 1. runde mødte vi hviderussiske Minsk med GM Sergei Zhigalko (2677) på 1. bræt. De var naturligvis kæmpefavoritter, og vi fik en røvfuld på 6-0, selv om vi var fornuftigt med på flere af brætterne langt ind i midtspillet. Anderledes godt skulle det gå i 2. runde mod Schachfreunde Berlin, som var ratingfavorit på alle brætter. Alligevel lykkedes det os at spille 3-3 og endda være tæt på at vinde matchen. Jacob Carstensen skrev efterfølgende på Brønshøjs hjemmeside, at det var et af klubbens bedste resultater nogensinde til Europa Cup (selv om det måske ikke sagde så meget).

Dansk sensation

Det var dog intet imod, hvad der ventede i 3. runde mod de spanske mestre Sestao fra 2013. Med fem stormestre i startopstillingen lignede det en ren afklapsning. Sestao kom da også hurtigt foran 2-0. På resten af brætterne så det dog spændende ud for os. Kim Pilgaard forsøgte sig igen med sit nye 1. d4 og det blev en overraskende sikker og stilren sejr mod 2600-manden GM David Anton. Jakob Aabling-Thomsen havde chancer og spillede fint, men måtte desværre ned efter stormesterens konge fandt sikkerhed på Aablings baglinje. Bagud med 3-1 skulle man tro, at spanierne kunne køre sejren i land, men sådan skulle det ikke gå.

3. runde

♔ **Romain Édouard**
Sestao (2674)

♚ **Thorbjørn Bromann**
Brønshøj Skakforening (2413)

Uregelmæssigt / A40

1. d4 e6 2. c4 Lb4† 3. Sc3 c5 4. d5 d6 5. g3 Se7 6. Lg2 0-0 7. e4 Lxc3† 8. bxc3 e5 9. Sf3 b6 10. 0-0 La6 11. Dd3 Sd7 12. Sh4 Tb8 13. a4 Te8 14. f4 f6 15. f5 Kf7 16. Lf3 Th8 17. Lh5† g6 18. fxg6† hxg6 19. Lg4 Sf8 20. Df3 Sg8 21. Le6† Kg7 22. Dg4

Foto: Cathy Rogers.

SOCAR Azerbaijan, Europa Cup'ens vindere – fra venstre Shakriar Mamedyarov, Wang Hao, Michael Adams, Veselin Topalov, Anish Giri, Anton Korobov, holdleder Vladimir Tukmakov, Eltaj Safarli og (næsten skjult) Teimour Radjabov.

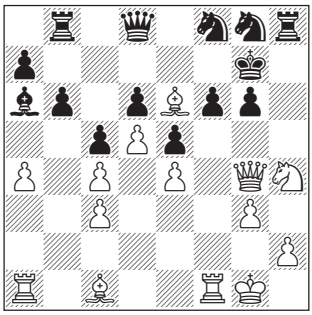

Efter reelt ikke at kunne mere teori efter Édouards 3. træk havde jeg freestylet mig igennem åbningen og fået en noget passiv stilling. Min velklædte franske modstander havde rykket hurtigt og overbevisende i åbningen og benyttede konstant min betænkningstid til at gå rundt og småsludre med vennerne med et smil på læben.

22... Txh4!

Et stærkt træk, men reelt overvejede jeg ikke så mange andre muligheder. Nu følte jeg mig igen med i partiet og pessimismen blev lagt til side.

23. gxh4 Sxe6 24. dxe6 Lxc4 25. Tf2 De8 26. Le3 Lxe6 27. Dg3 Dc6!

De sidste træk er forløbet som planlagt efter kvalitetsofferet. Stillingen virker muligvis lige, men jeg foretrækker de sorte brikker. Jeg følte, at jeg havde kontrol på brættet, men på uret var jeg bagud med en halv time. Hvid har problemer med at få dækket alle sine bønder, og Sort står mere solidt end længe set i partiet.

28. Te1 Kf7 29. Lc1 Dxa4!

Jeg følte, at jeg havde rimelig kontrol over min kongestilling og tænkte, at jeg skulle gribe chancen og tage bonden.

30. Tg2 Se7 31. h5 Tg8 32. Df3

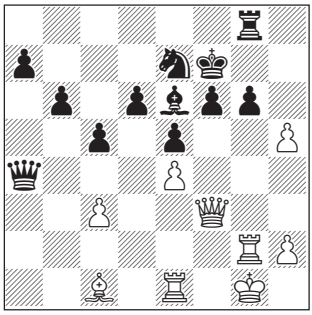

32... f5!?

En stor beslutning. Med kort tid til de resterende træk inden tidskontrollen regnede jeg som en gal i denne fase af partiet, men jeg kunne ikke finde noget gennembrud for Hvid og tænkte derfor, at det var tid til et aktivt træk.

33. hxg6†

Jeg var klart mest usikker på 33. Lg5, hvorefter stillingen virker meget uklar. Computeren foreslår bl.a. 33... Ke8 34. Lxe7 Kxe7 35. Txg6 f4.

33... Txg6 34. Txg6 Kxg6 35. Kh1 f4 36. Lxf4!?

Jeg er overbevist om, at Édouard her troede, at han havde fat i mig, men jeg havde i flere træk planlagt et smart forsvar.

36... exf4 37. Dxf4 Kg7

37... Sg8 er nok endnu skarpere.

38. Tf1 Sg8

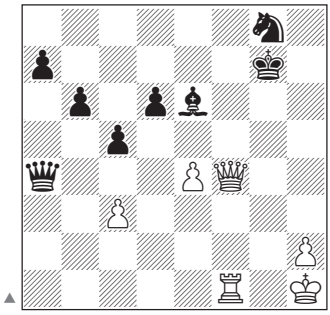

39. Df3?

Her går det galt for stormesteren. 39. Dg5† kan føre til evig skak, men det er Édouard endnu ikke klar til.

39... De8 40. e5 dxe5 41. Dg3†

Édouard havde tænkt 10 minutter og tilbød nu remis. Jeg overvejede det dog ikke. Jeg stod klart bedst, og samtidig havde vi muligheden for et sensationelt matchpoint, hvis jeg vandt. Desuden har jeg tidligere slået spillere på samme styrke (bl.a. Ivan Sokolov og Alexander Areshchenko med 2673), så jeg vidste, at det kunne lade sig gøre.

41... Kh7 42. Dh4† Sh6 43. Tf6 Ld5† 44. Kg1 Dg8† 45. Kf2 Dg7!

Hvid er fortabt. Det er ikke muligt at komme videre.

46. Ke1 e4 47. c4 Dg1† 48. Kd2 Dd4† 49. Ke1 De3† 50. Kd1 Lxc4?! 51. Txh6† Dxh6 52. Dxe4† Dg6 53. Dxc4 Dg1† 54. Kc2 Dxh2† 55. Kb3 Dh3† 56. Ka4 Dd7† 57. Ka3 Kg7 58. Df1 Df7 59. Dg2† Kf6 60. Dh2 Ke6 61. Ka4 Dd7† 62. Ka3 Dd3† 63. Ka4 b5† 64. Ka5 Da3† 65. Kxb5 Db4† 66. Kc6 Db6 mat!

Édouard gav hånd, satte en krusedulle på noteringslisterne og kastede papirerne hen over brættet inden han løb sin vej.

0-1

Chess.com, som dækkede turneringen, havde filmet hele den sidste del af partiet (hvilket jeg dog ikke anede) og spurgte mig straks efter partiet, om jeg ville interviewes. De havde anet sensationen, og på trods af mit dårlige skoleengelsk lod jeg mig selvfølgelig interviewe til deres hjemmeside.

Den største sensation kom dog i matchens sidste parti. Se bare her:

Esben Christensen
kommenterer.

3. runde

♔ **Esben Christensen**
Brønshøj Skakforening (2213)

♚ **Alfonso Romero Holmes**
Sestao (2448)

Siciliansk / B34

1. e4

Romero Holmes spiller oftest dragevarianten mod e4, men mit indtryk er, at han primært spiller det mod gode spillere, mens han mod dem, han skal vinde over, spiller fransk eller alt muligt andet, som gør, at modstanderen skal tænke selv.

1... g6

Jeg faldt åbenbart i kategorien 'spillere han skal vinde over'.

2. Sf3 Lg7 3. d4 c5 4. Sc3 cxd4 5. Sxd4 Sc6 6. Le3 Sf6 7. Sb3

7. Lc4 er en mere almindelig og bedre måde at forhindre d5 på.

7... 0-0 8. f3

Hvid gør klar til lang rokade og den klassiske bondestorm på kongefløjen, hvor det let bliver meget taktisk, og hvor selv 2000-folk ofte har mindst 20 træk i både hovedvarianter og egne specialvarianter med hjemmefra. Stormesteren så utilfreds ud, sukkede, skar ansigter og brugte ca. 10 minutter på det næste træk.

8... b6 9. Dd2 a5

9... b6 var mere usædvanligt end dårligt og gjorde, at jeg skulle til at tænke selv. Men a5 er både usædvanligt og dårligt. Efter Hvids næste træk er det oplagt, at Sorts åbningsspil har været for kreativt.

10. Lb5 Sa7 11. Le2

Her havde jeg en klar fornemmelse af, at stormesteren spillede alt for nonchalant, og at jeg måtte være tæt på at stå til gevinst, da jeg godt nok har brugt et ekstra træk på at spille løberen til e2, og springeren på b3 er ikke for køn, men Sort har brugt hele fire tempi på dronningfløjen, som ikke har gjort ret meget godt for hans stilling. Men hvis Sort spiller 11... Lb7 er det ikke så klart.

11... b5

Må være spillet efter princippet, at har man sagt A, må man også sige B.

	Kvinderækken, klub og land	v	u	t	mp	korr	brp
1	Batumi Chess Club "Nona", Georgien	7	0	0	14	108	20½
2	Cercle d'Echecs de Monte Carlo, Monaco	5	0	2	10	104	19
3	SHSM Nashe Nasledie, Rusland	4	1	2	9	97	18
4	Ugra, Rusland	4	0	3	8	83½	17
5	SC Bad Konigshofen, Tyskland	3	1	3	7	84	16
6	Ladya, Rusland	3	0	4	6	83	15½
7	Rishon Letzion, Israel	1	0	6	2	16½	4½
8	Herzliya Chess Club, Israel	0	0	7	0	0	1½

Foto: Cathy Rogers.

Batumi Chess Club "Nona"

WGM Nana Dzagnidze 2566 GEO
WGM Bela Khotenashvili 2507 GEO
WGM Salome Melia 2464 GEO
WGM Nino Batsiashvili 2426 GEO
WIM Miranda Mikadze 2242 GEO

Men nu er stillingen gået fra vanskelig til tabt. Fløjangreb skal som så ofte før besvares med modspil i centrum.

12. e5 Se8 13. Sd5

Med truslen Lb6.

13... d6

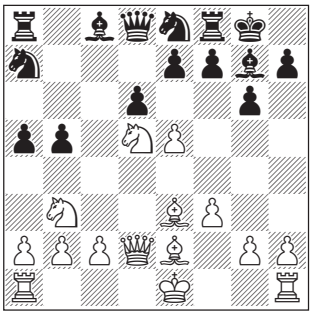

14. Dxa5

Det enkleste og bedste. Sort har ikke noget bedre end at bytte damer og søge lykken i et tabt slutspil. En mere jævnbyrdig modstander ville nok have overvejet at give op her, men det er der endnu ingen, der har fået points for. Nu flytter kampen fra brættet op i hovedet, og der følger en mere psykologisk fase, hvor underhunden skal forsøge at køre en gevinsstilling hjem mod en langt bedre spiller.

14... Dxa5† 15. Sxa5 Le6 16. Sxe7† Kh8 17. 0-0-0 dxe5 18. a3 Sf6 19. Kb1 Tfe8 20. Sec6 Sxc6 21. Sxc6 Sd5 22. Ld2 f5 23. Lxb5 Sc7 24. Ld3 Ld5 25. Sb4 e4 26. Sxd5 Sxd5 27. Lc4 Sc7 28. The1 Teb8

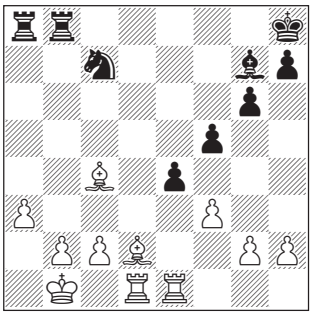

Hvid har to bønder ekstra og endda tre samlede fribønder på dronningfløjen, og har fordel af et stærkt løberpar. Ud over de umiddelbare trusler på b2 og a3 har Sort ikke meget kompensation, så mod en jævnbyrdig modstander ville jeg sikkert blot fornøjet gå rundt og følge holdkammeraterne, mens jeg ventede på, at modstanderen gav op. Der er to fornuftige træk i stillingen: at blokere b-linien med enten Lb3 eller Lb4. Lb3 er måske i princippet det bedste, da det holder fast i løberparret, men jeg foretrak at holde en løber på c4, da den dominerer springeren på c7.

29. Lb4 exf3 30. gxf3 Sa6 31. Lxa6

Så behøvede jeg ikke længere bekymre mig om uligefarvede løbere.

31... Txa6 32. Td7 Lf6 33. Ted1 Te6 34. Tf7 Kg8 35. Tdd7 h5 36. Tb7

Langtfra det bedste, jeg var dog tilfreds med en afbytning og at fjerne presset i b-linien.

36... Txb7 37. Txb7 Te3

37... h4 eller 37... g5 ville have været bedre, men efter Te3 var det også klart, at han gik efter at få gang i bønderne. Jeg regnede længe på bondekapløbene og fik overbevist mig selv om, at han må give løberen for min a-bonde, mens min h-bonde klarer hans g-bonde.

38. a4 Txf3 39. a5 Ld4 40. a6 Tf1† 41. Ka2 f4 42. c3 Lg1 43. a7 Lxa7 44. Txa7 f3 45. Ta8† Kg7 46. h4 g5 47. hxg5 f2 48. Tf8 h4 49. Tf6 h3 50. Ld6 Td1

Hov, den mulighed havde jeg ikke fået med, da jeg spillede 38 a4. Lettere rystet begyndte jeg at tænke lidt igen, og da jeg fandt, at jeg efter 51. Le5 ville kunne holde fast i min oprindelige plan, faldt pulsen igen. Jeg burde nok også have overvejet 51. Lf8†, der vinder endnu nemmere.

51. Le5 Td5 52. Txf2† Txe5 53. Tf3 h2 54. Th3 Te2 55. Th6 Tg2

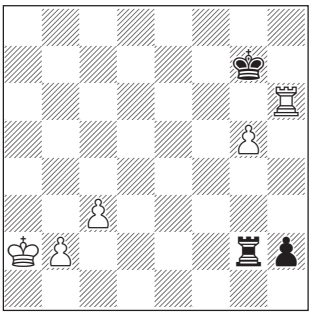

Danske resultater

Brønshøj Skakforening

	Minsk	Schachfreunde Berlin	Sestao	Monte-Carlo	Abergavenny Chess Club	Grantham Sharks	HMC Calder	
1 IM Thorbjørn Bromann (2413)	0	1	1	–	1	1	1	5/6
2 IM Kim Pilgaard (2382)	0	½	1	1	1	1	1	5½/7
3 IM Jakob Aabling-Thomsen (2302)	0	½	0	½	1	1	1	4/7
4 Asger Paaske (2141)	0	0	–	0	–	0	½	½/5
5 Klaus Yssing (2020)	–	–	–	0	0	–	–	0/2
6 Esben Christensen (2213)	–	1	1	0	1	0	0	3/5
7 Steen Petersen (1667)	0	–	0	½	–	½	–	1/4
8 Julia Almer (1802)	0	0	0	–	1	–	0	1/5
Matchpoint	0	1	1	0	2	2	2	8/14
Brætpoint i alt	0	3	3	2	5	3½	3½	20/42

Solingen

	Belvaux	Bois Colombes	Odlar Yourdu	Ladya Kasan	Team Viking	Hohenems	VSE Haladas	
5 IM Mads Andersen (2470)	1	1	1	½	1	½	1	6/7
Matchpoint	2	2	1	0	2	1	2	10/14
Brætpoint i alt	4½	5½	3	2½	4	3	4½	27/42

Foto: Solingen e.V.

Solingen – fra venstre Herbert Scheidt, Sandipan Chanda, Jörg Wegerle, Oliver Kniest, Alexander Naumann, Markus Ragger, Markus Schäfer, Erwin L'Ami og Mads Andersen.

56. Ka3 Kf7 57. b4 Ke7 58. c4 Kd7 59. Ka4 Kc7 60. c5 Kb7 61. Kb5 Txg5 62. Th7† Kc8 63. Txh2 Tg4 64. Th8† Kc7 65. Th7† Kb8 66. c6 Tf4 67. Kc5 Tg4 68. b5 Tg8 69. Kb6 Tf8 70. Td7 Th8 71. Tb7† Kc8 72. Ta7

Her gav Romero Holmes op som den sidste i matchen, og det fantastiske resultat 3-3 mod de spanske mestre var en realitet. Det var også dejligt at få lov til at slå en stormester, også selv om den generøsitet han viste i åbningen, er noget man oplever alt for sjældendt.

1-0

Hvilken match for Brønshøj! Hvornår har et dansk klub- eller landshold sidst slået tre stormestre i én og samme kamp? Flere af de internationale skakhjemmesider fremhævede resultatet, og vi havde da heller aldrig selv drømt om dette resultat. Nu var turneringen allerede reddet.

Handicappet hold

I 4. runde ventede holdet fra Monte Carlo, som valgte at stille ekstremt taktisk op med klubformanden på 1800 på 1. brættet og en stormester på 3. brættet.

På trods af min fine start og eventuelle mulighed for GM-norm, så sad jeg over i denne runde sammen med Julia, hvilket havde været planlagt for længe siden inden afrejsen. Det betød, at matchen på papiret virkede lige, men desværre løb vi ind i et ærgerligt nederlag, selv om Pilgaard på førstebrættet vandt på ingen tid mod klubformanden.

Oprejsningen kom dog i 5. runde, hvor vi vandt en sikker favoritsejr med 5-1 over walisiske Abergavenny. Eneste pointtab i matchen kom til Klaus Yssing, men det skal tilføjes, at han spillede med en brækket arm og store smerter i resten af kroppen efter et cykelstyrt få uger forinden. At han alligevel rejste med til Bilbao er imponerende, men han vidste, hvor stor en oplevelse, Europa Cup'en kan være, eftersom han har været med flere gange tidligere.

Fantastisk afslutning

I 6. runde ventede der en lige match mod engelske Grantham Sharks. Efter de gode resultater tidligere i turneringen var holdånden og vindermentaliteten i top, og det lykkedes da også med gevinster på de tre øverste brætter at tage en kneben matchsejr på 3½-2½.

Som sædvanlig talte matchpoint før brætpoint, og det giver en hel anden fornemmelse af, at det er en holdkamp, som bliver spillet, end når der spilles med brætpoint. Forhåbentlig bliver det også snart sådan i divisionsturneringen, selv om adskillige har foreslået det uden held i årevis.

Vi ville selvfølgelig gerne slutte godt af i sidste runde mod hollandske HMC Calder, men det lignede ikke en modstander, som vi kunne tage matchpoint fra. Alle deres spillere havde 2300-2400 i rating, så vi måtte satse på at få point på topbrætterne, mens vores underdogs på de nederste brætter måtte kæmpe deres bedste. Taktikken lykkedes til fulde. Undertegnede og Aabling vandt begge i fin stil. Asger Paaske spillede remis i et vildt parti, hvor han endda i slutstillingen stod til gevinst. Tilbage sad så Kim Pilgaard, som fra start havde været hårdt presset, men i modstanderens evige tidnød lykkedes det i sidste øjeblik Kim at snyde ham, og pludselig tog han hele pointet.

Topresultater

Med den overraskende sejr sluttede vi helt oppe som nummer 23 efter at være seedet 41. Det var et vildt godt resultat, som ingen havde regnet med. Esben Christensen og Jakob Aabling-Thomsen spillede begge en god turnering, mens Kim Pilgaard lavede en flot GM-præstation. Desværre rakte det ikke til norm, da han manglede at møde en stormester.

Undertegnede spillede sin bedste turnering nogensinde. Præstationsratingen lød på 2748 og var den femtehøjeste på bord 1 i turneringen. Der var dog ikke tale om en GM-norm, da jeg kun spillede 6 runder og desuden manglede at møde en stormester (som jeg i så fald kunne have tabt imod og stadig lavet norm).

Turneringen blev i øvrigt vundet helt suverænt af SOCAR fra Aserbajdsjan, mens det italienske hold Obiettivo Risarcimento med designerjakkesættene skuffende måtte nøjes med 10. pladsen på trods af et monsterhold med Caruana, Nakamura og Vachier-Lagrave i spidsen.

I kvinderækken tabte favoritterne fra Monte Carlo med Yifan Hou i spidsen overraskende de to første matcher, og så var det i stedet georgiske Batumi, som sejrede suverænt.

Mads imponerede

Danmark havde mulighed for at stille med to hold i Bilbao, men Skanderborg takkede nej, og XtraCon-Skakligaens nummer tre, Jetsmark, som gerne ville have overtaget pladsen, fik ved en misforståelse hos DSU aldrig tilbuddet.

Men Skanderborgs Mads Andersen deltog for sin Bundesliga-klub

Solingen og spillede en fremragende turnering. Solingen tog en flot 5. plads, og på femtebrættet blev det til en 2670-præstation for Mads, men ligesom Kim Pilgaard behøvede han en stormester mere, for at det havde været norm.

De 6 point af 7 var den tredjebedste ratingpræstation på femtebrættet, men desværre havde de spanske arrangører denne gang kun valgt at uddele præmier til den bedst placerede på hvert bord.

Ved Europa Cup'en på Rhodos 2013 deltog både Jetsmark (nr. 26 med 7 mp. og 23½ brp. og Team Nordea Skanderborg (nr. 52 med 2 mp. og 14 brp.), og ved den lejlighede nåede Mads GM-normen med 5 point af 7. Skakbladet har ikke tidligere bragt partier fra den præstation, så vi runder Europa Cup af med Mads Andersens fine kampparti fra åbningsrunden på Rhodos.

Mads Andersen
kommenterer:

1. runde

♔ **Mads Andersen**
Team Nordea Skb. (2476)

♚ **Robin Swinkels**
SK 47 Eynatten (2536)

Fransk / A70

På papiret var Skanderborg klart overmatchet af det stærke belgiske hold. I toppen var det nogenlunde jævnbyrdigt, men på de nederste brætter var jeg ikke vildt optimistisk, inden vi gik i gang. Starten på parti et var i øvrigt noget anderledes, end jeg er vant til. Jeg havde nemlig ligesom resten af vores hold forberedt mig med den forkerte farve! Dette kom selvfølgelig af, at vi bare havde tænkt, at hjemmeholdet har sort på bræt 1 ligesom i Danmark og Tyskland, men sådan var det altså ikke her! I det mindste havde jeg så hvid, så jeg gik optimistisk til opgaven.

1. d4 Sf6 2. c4 e6 3. Sf3 c5

Da jeg efter partiet tjekkede hans sorte åbninger af ren nysgerrighed, fandt jeg ud af, at han aldrig havde spillet benoni før! Så på den måde ville forberedelsen være endt her under alle omstændigheder.

4. d5 d6 5. Sc3 exd5 6. cxd5 g6 7. Lf4

Det moderne træk. Her kan Sort forhindre Da4† ideen ved at indskyde 7... a6 8. a4, som Nikolaj Mikkelsen gjorde mod mig i Brønshøj året før, eller han kan gøre som i partiet og bare tillade skakken.

7... Lg7 8. Da4† Ld7 9. Db3 Dc7

Giri spillede det hårde 9... b5 senere i turneringen, men jeg tvivler på, at det kan være helt godt for Sort: 10. Lxd6 Db6 11. Le5 og stillingen bliver meget kompliceret, men jeg tror Hvid står bedst.

10. e4 0-0 11. Sd2 Sh5 12. Le3 f5 13. exf5 Lxf5

13... gxf5 er ikke godt for Sort, for efter 14. Le2 fungerer 14... f4?! ikke, pga. 15.Lxc5!

14. Le2

Det mest naturlige. 14. h3!? kunne imidlertid være en spændende idé. Efter 14... Sf6 kan Hvid overveje at følge op med 15. g4!?

14... Sf6 15. 0-0 a6

Det er en god idé for Sort at indskyde a6 og a4 for at undgå et fremtidigt Sb5 fra Hvid.

16. a4

Computeren er ikke imponeret over de næste par træk fra nogen af os. Den ser ikke noget galt i at tillade 16. h3 b5, og den siger, at Hvid står lidt bedre efter 17. g4! Lc8 18. a4! b4 19. Sce4.

16... Sg4

Prøver at forcere spillet. Computeren foretrækker 16... Sbd7 med fuld udligning for Sort.

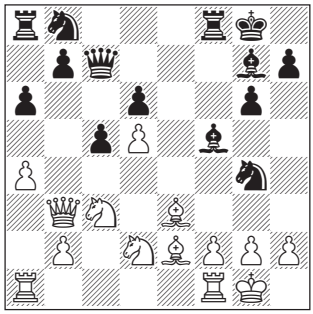

17. Lf4?!

Computeren har et spændende forslag i 17. Lxg4 Lxg4 18. h3 Lf5 19. Se2!? og Hvid står lidt bedre, da hans springer er på vej til e6.

17... Sd7 18. h3 Sge5

Nu har Sort udligning, hvilket jeg også indså under partiet. Jeg ledte efter en måde at koordinere mine brikker mod hans plan med Tae8 og måske en springer til d3, og jeg var fint tilfreds med det, jeg fandt:

19. Lh2!?

Flytter løberen ud af skudlinjen og det udækkede felt, og jeg forbereder dermed enten Se4 eller eventuelt g4 eller f4.

19... Tae8

19... Tac8!? var en spændende mulighed for at følge op med c5-c4, hvorefter Sort får god kontrol over d3-feltet.

20. Sde4 Sf7 21. Sg3

Nu får jeg fat i løberen, og jeg var ret godt tilfreds med udviklingen, hvor det virkede til, at jeg havde haft en klar plan, mens han selv var gået lidt i stå.

21... Db6?!

Og nu er det ret klart, at Hvid kommer til at stå bedst. Han havde imidlertid en smart mulighed i 21... Sh6!, hvorefter det ikke er særlig attraktivt at slå på f5, da hans springer kommer til d4 med det samme. Stillingen er nogenlunde lige.

22. Dxb6 Sxb6 23. a5

Jeg er ikke helt klar over, hvad han havde misset. Hans næste træk er den principielle måde at følge op på 21... Db6, men det er Sort, der kommer i problemer.

23... Lxc3

23... Sd7 24. Sxf5 gxf5 var selvfølgelig en mulighed, men det var ikke lige det, Sort drømte om for et par træk siden.

24. bxc3 Sxd5 25. Sxf5?!

Tillader partifortsættelsen, som jeg regnede med var lidt bedre for Hvid, men nok ikke rigtig er det. 25. Lf3! var den korrekte måde at følge op. Sort kan ikke tillade Hvid at få en fri a-bonde, og efter 25... Te5 26. c4 Sb4 27. Sxf5 Txf5 28. Lxb7 har Hvid helt klart overtaget.

25... Txe2

25... gxf5? 26. Lc4 var helt slut for Sort, da d6 falder, og sort taber en kvalitet.

26. Sxd6 Sxd6 27. Lxd6 Tc8 28. c4 Sc3

Nu får jeg alligevel lidt initiativ. Efter 28... Sb4! kan jeg ikke følge op på samme måde som i partiet, da 29. Tfe1 Td2 er helt fint for Sort.

29. Tfe1 Tc6

Efter 29... Td2 har jeg nu 30. Le5, og Sorts springer har lidt problemer med at finde et sikkert sted at stå, fordi 30... Se2† 31. Kf1 Sd4 32. Tab1 bliver problematisk for Sort.

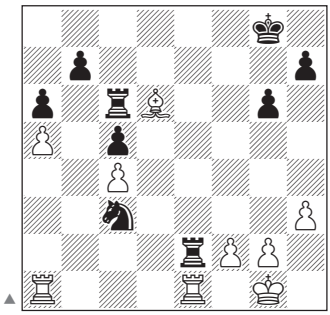

30. Le5!

Ud fra hans tidsforbrug virkede det til, at han havde overset dette.

30... Tc2

Ideen med Le5 var selvfølgelig, at 30... Te6 tabte direkte pga. 31. Lxc3, og e1 er dækket en ekstra gang!

31. Kf1

Vi var begge ved at være godt nede i tid, men Sorts konge og øvrige brikker står en smule løst, og stillingen er klart nemmest at spille for Hvid.

31... Kf7 32. Ta3!

Den sidste brik kommer med.

32... Sa2 33. Tf3† Kg8 34. Td1 Tc1

Ellers gik Sort mat eller tabte materiale. F.eks. 34... Tc8 35. Td7 med afgørende fordel.

35. Txc1 Sxc1 36. Ta3

Prøver at fange Sorts springer. Med 30 sekunder til hvert træk, kan denne taktik vise sig at afgøre partiet hurtigere, end man skulle tro.

36... Te6 37. f4 Te7 38. Ld6?

Panik med 1 eller 2 sekunder igen på uret. 38. Kf2 holdt fast i Hvids fordel. Sort kan ikke umiddelbart befri springeren med 38... Td7 pga. 39. Ke3, og efter et aktivt træk som 39... Td1 taber Sort bare springeren pga. 40. Lb2! fulgt af Ta1. Dette ville faktisk ikke være et helt usandsynligt forløb, da Lb2 med afgørende fordel først er træk 40.

38... Td7

38... Te4 39. Lxc5 Txc4 40. Le3 var den variant, jeg lige nåede at se, inden jeg spillede 38. Ld6. Sort kan dog redde springeren med 40... Tc2 41. Ke1 Se2, om end Hvid stadig står bedst med løber mod springer.

39. Lxc5 Tc7?

39... Sd3 40. Le3 Sb2 er slet ikke oplagt, men sort bør være tæt på en remis efter 41. Tc3 Sd1 42. Tb3 Sxe3† 43. Txe3 Td4 44. Te8† Kf7 45. Tb8 Txf4† 46. Ke2, selv om det selvfølgelig er Hvid, da har gevinstchancerne.

40. Le3 Txc4

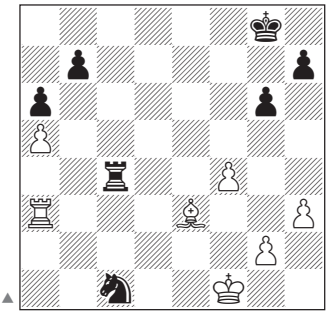

41. Ke1!

Sammenlignet med varianten ud fra sorts træk 38 har jeg fået et gratis tempo, som betyder, at Sorts springer og dermed hele stilling nu bare går tabt. Da jeg kiggede op, så jeg, at vores hold havde overrasket vildt, og stillingen nu var 2½-2½. De sidste par træk her var dermed præget af lidt nerver, når nu vi var så tæt på den helt store overraskelse i 1. runde. Stillingen vinder selvfølgelig let med den ekstra officer, så resten kræver ingen kommentarer.

41... Tc2 42. Kd1 Txg2 43. Lxc1 Th2 44. Tb3 h5 45. Ld2 Th1† 46. Le1 Tf1 47. Tb4 Tf3 48. Txb7 Txh3 49. Tb6 Kf7 50. Ke2 h4 51. Txa6 Th2† 52. Lf2 h3 53. Ta7† opgivet.

En sensationel holdsejr var dermed i hus,

og jeg selv fået kurs mod min tredje GM-norm.

1-0

Brønshøj mod HMC Calder i sidste runde – fra venstre Thorbjørn Bromann, Kim Pilgard, Jakob Aabling-Thomsen og Asger Paaske.

***1. bræt, bedste resultat** (ratingpræstation):*

1.	GM Fabiano Caruana ITA	2896
2.	GM Radoslaw Wojtaszek POL	2814
3.	GM Shakhriyar Mamedyarov AZE	2802
4.	GM Ian Nepomniachtchi RUS	2749
5.	IM Thorbjørn Bromann DEN	2747

***5. bræt, bedste resultat** (ratingpræstation):*

1.	GM Teimour Radjabov AZE	2834
2.	GM Krishnan Sasikiran IND	2679
3.	IM Mads Andersen DEN	2670

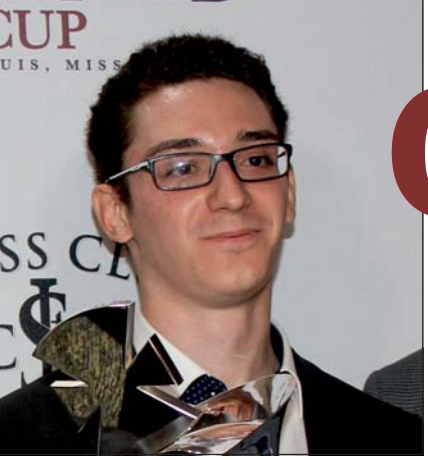

Fabiano Caruana – historisk sejr.

Fotos: **Cathy Rogers.**

Caruana!

Syv sejre i træk mod verdens bedste

www. uschesschamps.com/sinquefield-cup

Af Ian Rogers

Fabiano Caruana skabte med sejren i 2nd Sinquefield Cup, tre point foran verdensmesteren, et af de største resultater i skakhistorien.

Den dobbeltrundige turnering i Saint Louis, USA, sponseret af rigmanden 70-årige Rex Sinquefield, havde et ratinggennemsnit for de seks spillere på 2802 og var dermed det højestratede felt nogensinde. Men allerede halvvejs i turneringen var det reelt afgjort, hvem modtageren af vinderchecken på 100.000 US dollar blev. For den blot 22-årige Caruana havde vundet samtlige sine fem partier i turneringens første cyklus og var 2½ point foran VM Magnus Carlsen og fire andre spillere fra top-10.

Sejrene var hverken tilfældige eller heldige, 'han vinder sine partier med stil,' lød det fra Carlsen efter Caruanas sejr over Aronian i 4. runde – dagen efter at italieneren lige så effektivt havde udspillet Carlsen selv.

Og Caruana fortsatte med at vinde og nåede op på syv sejre på stribe mod verdensklassespillere, før han med tre remiser sluttede af i et roligere tempo. I øvrigt efter at have haft gevinstchancer også i disse partier.

Caruana gik med sejren forbi Aronian på verdensranglisten og er som næsthøjestratet ganske tæt på Magnus Carlsen. Caruana havde ingen forklaring på, at hans spil pludselig var løftet endnu et niveau, men kloge folk blandt kommentatorerne foreslog, at det var de to spande isvand, han som deltager i kampagnen Ice Bucket Challenge lod hælde over sit hoved dagens før 1. runde.

Historiens målestok

Caruanas utrolige syv gevinster i træk har givet anledning til mange sammenligninger med tidligere tiders ekstraordinære resultater.

Caruana selv udtalte, at hans præstation langtfra stod mål med Bobby Fischers ilmarch mod VM-titlen i 1972, hvor amerikaneren undervejs besejrede både Mark Taimanov og Bent Larsen 6-0.

Det resultat i moderne skak, som kommer nærmest, er nok Anatolij Karpovs 11 point af 13 i Linares 1994, en turnering Karpov indledte med 6 point af 6 og vandt 2½ point foran Kasparov og Shirov i et felt med en række af de største navne, bl.a. Anand, Kramnik, Gelfand, Ivanchuk, Topalov, Polgar og Kamsky.

2nd Sinquefield Cup indskriver sig blandt de største turneringer i historien. Målt på rating den stærkeste, og målt på top-10 navne også i den eksklusive klasse.

Las Palmas 1996 havde seks spillere fra top-7 i feltet (kun nr. 6 Gata Kamsky manglede), men en helt særlig status for skakhistorikere har AVRO-turneringen i 1938 (spillet i ti byer i Holland), hvor de otte spillere, man anså for verdens stærkeste, blev inviteret til en dobbeltrundig turnering. Paul Keres og Reuben Fine vandt foran bl.a. den regerende verdensmester, samt to tidligere og en kommende VM.

Men målt på skakkens kvalitet er turneringen i Saint Louis nok det bedste, verden endnu har set. I de syv første runder spillede Caruana på én gang kreativt og stort set fejlfrit. Og generelt blev der spillet meget mere skak end i Las Palmas og AVRO, godt hjulpet på vej af kravet om 30 træk før remistilbud.

Sinquefield Cup		1	2	3	4	5	6	pts.
1. Fabiano Caruana, ITA	2801	■ ■	1 ½	1 1	1 1	1 ½	1 ½	8½
2. Magnus Carlsen, NOR	2877	0 ½	■ ■	½ ½	½ ½	1 ½	½ 1	5½
3. Veselin Topalov, BUL	2772	0 0	½ ½	■ ■	1 ½	0 ½	1 1	5
4. Maxime Vachier-Lagrave, FRA	2768	0 0	½ ½	0 ½	■ ■	1 ½	½ ½	4
5. Levon Aronian, ARM	2805	0 ½	0 ½	1 ½	0 ½	■ ■	½ ½	4
6. Hikaru Nakamura, USA	2787	0 ½	½ 0	0 0	½ ½	½ ½	■ ■	3

26. aug. - 7. sept. i Saint Louis, USA. Kategori XXIII. Ratinggennemsnit 2802.

En...

Veselin Topalov – verdens nr. 8.

To...

Maxime Vachier-Lagrave – verdens nr. 9.

Tre...

Magnus Carlsen – verdens nr. 1.

♔ **Fabiano Caruana**
Italien (2801)

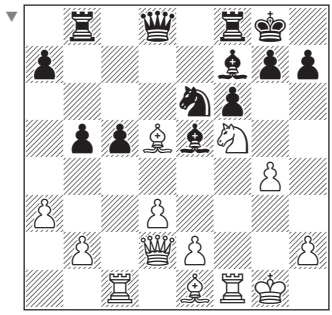

♔ **Veselin Topalov**
Bulgarien (2772)

Eksverdensmester Topalov har netop spillet 23. Dd1-d2?! i stedet for 23. Lc3!, som mere harmonisk udnytter, at Ld5 er indirekte dækket af Se7†. Topalov forstod for sent, at det var Hvid, som skulle være glad for remis.

23... Sd4!

Tilsyneladende ud af ingenting får Sort nu stor fordel.

24. Lxf7† Txf7 25. Td1 Sxf5 26. gxf5 Dd4† 27. Lf2 Dg4† 28. Kh1 c4!

Præcist spil af Caruana, som kun brugte ét minut på trækket.

29. Dc2 Te8! 30. dxc4 Dh5!

Perfekt timing. Tidligere har Hvid kunnet besvare Dh5 med Lg1, men her taber det omgående efter 31. Lg1 Lxh2! 32. Lxh2 Txe2.

31. h4 Dg4! 32. Dd3 bxc4 33. De3 Tfe7 34. b3 Lb2! 35. opgivet.

Hvid er helt væk efter 35. Df3 Dxf3† 36. exf3 c3 37. Ld4 c2!

0-1

♔ **Maxime Vachier-Lagrave**
Frankrig (2768)

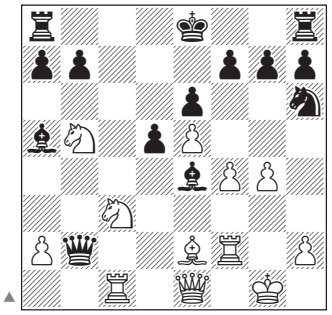

♔ **Fabiano Caruana**
Italien (2801)

Hvid har ofret to bønder for initiativ, og både den sorte konge og dronning er trængt. Sidste træk før diagramstillingen var 17... Sg8-h6, som ifølge Caruana burde være erstattet af 17... Kf8, og efter 13 minutter var han klar med...

18. Ld3!!

... som taktisk gendriver Sorts åbningsspil.

18... Db4

Desperation. 18... Lb6 19. Sxe4 dxe4 20. Tcc2! er en smuk dronningfangst.

19. Tb1 Dc5 20. Sxe4 dxe4

Nu vinder Hvid en ren officer, men efter 20... Lxe1 21. Sxc5 Lxf2† 22. Kxf2 er de hvide springere totalt dominerende.

21. Dxa5 0-0 22. Le2

Nu skal der blot ryddes op.

22... e3 23. Tff1 Tfc8 24. De1 Dd5 25. Tb2 f6 26. Dg3 fxe5 27. fxe5 Tf8 28. Txf8† Txf8 29. Dxe3 Sf7 30. Sc3 1-0

3. runde

♔ **Magnus Carlsen**
Norge (2877)

♔ **Fabiano Caruana**
Italien (2801)

Løberspil / C24

1. e4 e5 2. Lc4 Sf6 3. d3

3. Sc3 ses sjældent på topniveau, fordi 3... Sxe4 4. Dh5 Sd6 5. Lb3 Le7 anses for helt lige spil.

3... c6 4. Sf3 d5 5. Lb3 Lb4†

Tager feltet c3 fra den hvide springer. 5... Ld6 6. Sc3 dxe4 7. Sg5 0-0 er ikke dårligt for Sort, men forfladiger spillet.

6. c3 Ld6 7. Lg5

Ifølge Caruana lidt forhastet.

7... dxe4 8. dxe4 h6 9. Lh4 De7 10. Sbd2 Sbd7 11. Lg3

For at bremse Sf8-g6.

11... Lc7 12.0-0 Sh5! 13. h3!?

Magnus Carlsen havde muligvis planlagt 13. Sxe5? Sxe5 14. Dxh5, men overset 14... Lg4! Partifortsættelsen giver ikke Hvid meget at spille på, så Caruana ventede 13. Sh4 Sxg3 14. fxg3!?

13... Sxg3 14. fxg3 Sc5

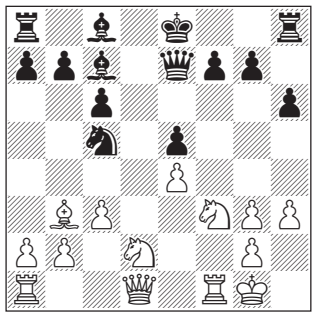

Tillader lidt sorgløst de følgende komplikationer. 14... Sf6 var et mere sikkert valg.

15. Lxf7†! Kxf7!

15... Dxf7? gik ikke pga. 16. Sxe5 fulgt af 17. Dh5†.

16. Sxe5† Kg8 17. Sg6

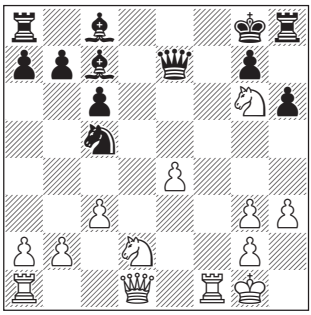

17... Dg5!

17... Dd6 18. Tf8† Dxf8 19. Sxf8 Kxf8 giver Sort rigeligt materiale for dronningen, men efter efter 20. Dh5 er den sorte konge stadig i vanskeligheder.

18. Tf8† Kh7 19. Sxh8

Kom som en stor overraskelse for Caruana. Hvid svigter sin konge for at snuppe et tårn, men faktisk er det nok Hvid bedste mulighed, for 19. Txh8† Kxg6 20. Sf3 Dxg3 21. Dc2 Lg4! er slemt.

19... Lg4!

Spillet efter 28 minutter, men tiden var brugt godt, for 19... Dxg3 bliver besvaret med 20. Sf1, og Caruanas anden idé, 19... Lxh3!? 20. Txa8 De3† fører kun til remis efter 21. Kh1 Lxg2† 22. Kxg2 Dxg3† 23. Kf1. Han overvejede endda fortsættelsen 23... Dh3† 24. Ke2 Lf4, men indså, at han endte med bare at mangle to tårne.

20. Df1!

20. Dxg4? Dxg4 21. hxg4 Txf8 taber en officer.

20... Sd3!

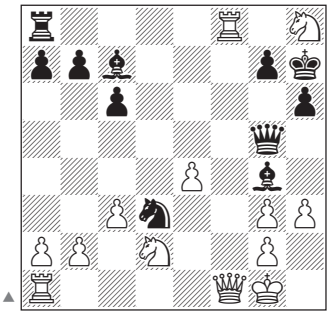

21. Dxd3!

Eneste træk og spillet efter 13 minutter. 21. hxg4 taber efter en lang og meget smuk variant, der mest af alt ligner en konstrueret opgave: 21... De3† 22. Kh1 Txf8 23. Dxf8 Sf2† 24. Kg1 (24. Kh2 strander på 24... Dxg3†! 25. Kg1 Sh3† 26. Kf1 Sf4!, og snart løber Hvid tør for skakker, f.eks. 27. Df5† Kxh8 28. Df8† Kh7 29. Df5† Kg8 30. Dc8† Ld8!! 31. Dxd8† Kh7 fulgt af mat), og nu følger en fantastisk serie af afdækkerskakker, som til sidst vinder den hvide dronning på f8: 24... Sxg4† 25. Kh1 Sf2† 26. Kg1 Sxe4† 27. Kh1 Sxg3† 28. Kh2 Sf5†! 29. Kh1 Df4! med mat eller dronninggevinst 21. Txa8 De3† 22. Kh1 Sf2† 23. Dxf2 Dxf2 24. hxg4 Dxd2.

21... Txf8 22. hxg4 Dxg4 23. Sf3 Dxg3?!

På 23... Kxh8 var Caruana bekymret for 24. Sh4 Lxg3 25. Sf5, men efter 25... Lc7 er Sort stadig ovenpå.

24. e5†?

Det overraskende 24. Sf7! er et argument for, at Caruana burde have slået springeren på h8, mens han havde chancen. Problemet er, at efter 24... Txf7 25. e5† Kh8 26. e6 vinder Hvid nu et tempo ved at true tårnet. Caruana mente, at e-bonden her ville blive for stærk, og han derfor i stedet måtte søge dronningafbytning med 25... Dg6, selv om Carlsen i så fald formentlig kunne holde slutspillet.

24... Kxh8 25. e6?!

25. Tf1 lignede et tabstræk efter 25... Tf4, men Hvid har ressourcen 26. Dd7. Sort måtte derfor i stedet spille 25... Lb6† 26. Kh1 Dg4 ligesom i partiet, men med bedre forsvarschancer til Hvid.

25... Lb6† 26. Kh1 Dg4! 27. Dd6 Td8!

Sorts sidste svære beslutning i partiet kostede 12 minutter på uret. Men nu vinder han forceret den hvide e-bonde.

28. De5 Td5! 29. Db8† Kh7 30. e7 Dh5†

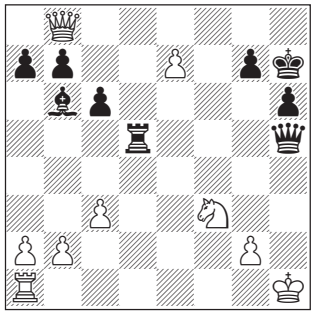

31. Sh2?

Selvfølgelig en grov fejl, men en plausibel forklaring er, at Carlsen i sine tidligere kalkuler havde set trækket 31... Td1, men senere fundet ud af, at 31. Dh2 blev gendrevet af 31... De8! 32. Te1 Lf2! Hvorfor han så beslutter, at han alligevel er nødt til at spille 31. Sh2, idet han glemmer 31... Td1 og kun ser, at 31... Te5 32. g4! klarer alt, idet Sort må tage remis med 32... Dg5! 33. Sf3 Dxg4.

31... Td1† 32. Txd1 Dxd1† 33. Sf1 Dxf1† 34. Kh2 Dg1†

Caruana overvejede kun ganske kort, om der var en mat efter 34... Lg1 (det er der!), for han regnede med, at Carlsen ville give op efter dronningskakken.

0-1

Caruana – modtog The Ice Bucket Challenge.

MIRACLE
We Dare - We Share - We Care
Hovedsponsor for det danske kvindelandshold

♔ **Levon Aronian**
Armenien (2805)

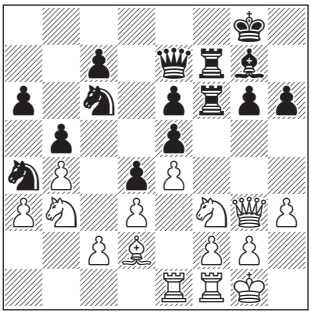

♔ **Fabiano Caruana**
Italien (2801)

Aronian har garderet dobbeltbonden taktisk med 28... Lf8-g7, og ved roligt spil er der kun minimal hvid fordel, men...

29. Sa5!!

Efter partiet var Aronian den første til at rose dette meget kreative offer.

29... Sxa5 30. Sxe5 Sb7 31. Sxg6!

Gevinst eller bare fordel er meget svært at afgøre, men i praksis er stillingen vanskelig at forsvare for Sort.

31... Dd8

Aronian overvejede at give en kvalitet med 31... Txg6 32. Dxg6 Df6, men Hvid bytter ikke dronninger og fortsætter a la partiet.

32. e5!

Efter 16 minutter, og endnu stærkere end bondegevinsten 32. Se5 Tf8 33. Sg4 Tg6 34. Sxh6† Kh7! 35. Sg4 Lf6!

32... Tf5 33. f4

Stillingen, Caruana så frem til, da han ofrede springeren. Planen er at

Fire...

Levon Aronian – verdens nr. 2.

rykke fremad med kongefløjens bønder, og de sorte springere er for langt væk til at hindre det.

33... c5 34. Sh4

Caruana forkastede 34. Df3 pga. 34... cxb4 35. g4 Tg5! Springeren skal i sikkerhed bag bønderne.

34... Th5 35. Sf3 Kh7?!

Aronian mente, at stillingen havde været uklar efter 35... De8, men Caruana fastholdt, at han måtte stå godt efter 36. Dg4.

36. Dg4 Thf5 37. Sh4 Kh8 38. Sxf5 Txf5 39. Dg6

Når først de hvide bønder ruller fremad, er Sort hjælpeløs.

39... De7 40. g4 Tf8

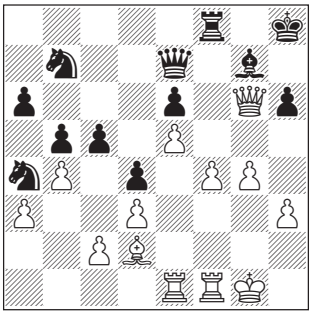

41. f5

Caruana foreslog 41. De4 for at holde dronningerne på brættet, men partifortsættelsen vinder lige så hurtigt.

41... De8 42. Dxe8 Txe8 43. f6 Lf8 44. f7 Te7 45. Tf6 Sb6 46. Lxh6 Sd7 47. Tef1! cxb4

47... Sxf6 48. Lxf8 Txf7 49. Txf6 giver heller ikke håb.

48. axb4 Lxh6 49. Txh6† Kg7 50. Th5! 1-0

Fem...

Hikaru Nakamura – verdens nr. 5.

♔ **Fabiano Caruana**
Italien (2801)

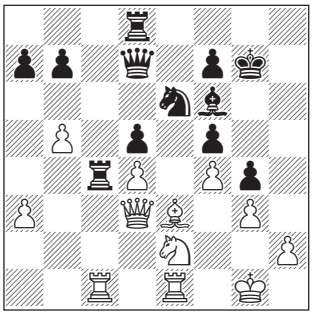

♔ **Hikaru Nakamura**
USA (2787)

Med sit sidste træk 33. Sc3-e2 dækkede Hvid bonden-d4 og truer samtidig slag to gange på c4. Caruana finder en overraskende måde at sætte mere pres på.

33... Sc7!! 34. Sc3?!

Nu får Sort ro til at øge det positionelle tryk, så Nakamura burde have søgt sine chancer i tårnslutspillet efter 34. Txc4 dxc4 35. Dxc4 Sxb5 36. a4 Sxd4 (eller måske 36... Sd6!? for at undgå slutspillet og bevare det positionelle overtag) 37. Sxd4 Lxd4 38. Dxd4† Dxd4 39. Lxd4† Txd4 40. Te7.

34... Tc8 35.h3!?

Desperation, men Hvid kunne ikke bare vente på Se8 fulgt af Ld8-a5.

35... gxh3 36. Kh2 Sxb5 37. Sxb5 Dxb5 38. Kxh3 Dd7 39. Kg2 b5 40. Tb1 a6

Tidskontrollen er klaret, og Caruana fører med en sund bonde. Det bør være ren teknik, men her viser han for første gang i turneringen lidt usikkerhed i gevinstføringen.

41. Tbc1 De6

Mere enkelt var 41... T8c6! med planen 42... Dc8.

42. Lf2 Txc1!?

Konsekvent og måske også bedst. Men med 43... Dd7 undgik han de følgende komplikationer.

43. Txe6 fxe6 44. g4(!)

En god praktisk chance i Caruanas tidnød.

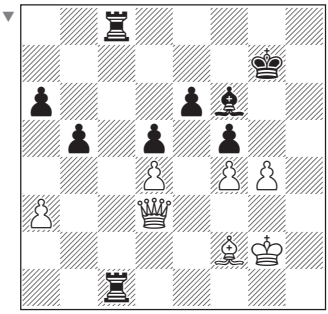

44... fxg4?!

Caruana indrømmede bagefter, at han ikke helt havde kontrol her, idet han havde overset Hvids manøvre Dd3-e2-d3. I diagramstilingen havde 44... Lh4! med ideen 45. Lxh4 T8c3 været en elegant afslutning.

45. De2 Kf7 46. Dd3! T1c2 47. Dh7† Ke8 48. f5(?)

48. Kf1 ville have stillet Caruana over for større problemer i tidnøden.

48... Lxd4!

Med kun to minutter igen stoler Caruana på, at han har styr på Hvids skakker og kan undgå, at løberen pludselig går tabt.

49. Dg6† Kd8 50. Dxe6 Txf2† 51. Kg3 Tc3† 52. Kxg4 Tg2† 53. Kf4 Tf2† 54. Kg4 Kc7

I det følgende træk spiller Sort på sine 30 sekunders tillægstid, og i stedet for at lede efter en mat bringer han simpelt hen kongen i sikkerhed og holder sine brikker dækket.

55. De7† Kb6 56. Dd8† Tc7 57. Dxd5 Lc5 58. Dd8 Kb7 59. f6 Lxa3 60. Dd5† Kb6 61. Dd8 Lc5 62. Db8† Tb7 63. Dd8† Ka7 64. Dd5 Lb6

Mission accomplished.

65. Kg5 Tc7 66. Kg6 b4 67. De6 Ld4 0-1

Seks...

♔ **Veselin Topalov**
Bulgarien (2772)

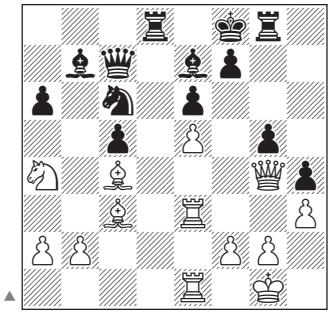

♔ **Fabiano Caruana**
Italien (2801)

Topalov er blevet overspillet, efter at hans Taimanov-variant løb ind i en nyhed, som Caruana havde forberedt til Peter Svidler i hurtig-VM i Dubai. Sidste træk var 23... Sb8-c6?, og nu kan Hvid ofre sig igennem.

24. Lxe6! fxe6

Sort kunne gøre mere modstand med 24... Sd4, hvor Caruana havde planlagt kvalitetsofferet 25. Lc4 Dc6 26. b3 Sc2 27. e6! med stærkt angreb mod den dårligt beskyttede sorte konge.

25. Tf3† Ke8

Topalov havde undervejs satset på 25... Kg7, hvor Sort klarer sig efter 26. Dxe6 Tgf8. Men i stedet vinder 26. Dh5! Tdf8 27. Tf6! omgående.

26. Dxe6 Tg7 27. Dh6 Sd4 28. e6!

Elegant til det sidste, men det prosaiske 28. Dxg7 vandt også.

28... Sxf3† 29. gxf3 Lf8 30. Dh5† Ke7 31. Lxg7 1-0

Syv...

♔ **Fabiano Caruana**
Italien (2801)

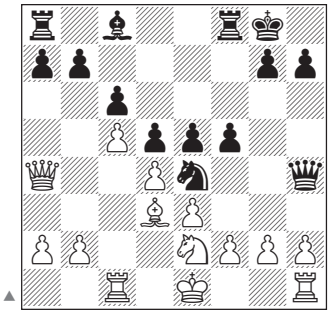

♔ **Maxime Vachier Lagrave**
Frankrig (2768)

Den passive sorte løber på c8 inspirerer Vachier-Lagrave til at gå efter åbningsfordel. Caruanas sidste træk 14... Df6-h4 kunne udmærket besvares med 15. 0-0, men franskmanden vil ikke tillade løberen at blive aktiv efter 15... f4.

15. g3(?) Dg4! 16. Tf1

16. dxe5 Sxf2! duede ikke.

16... Sg5 17. Kd2?

17. f4! Sf3† 18. Txf3! Dxf3 19. dxe5 Dxe3 20. Dd4 måtte forsøges.

17... Sf3† 18. Kc3 Sxh2 19. Th1 Sf3 20. Da5

Caruanas syvende gevinst i træk er ved at være en kendsgerning.

20... Dg5 21. dxe5 De7 22. Sd4 Sxe5 23. b3 b6 24. cxb6 c5 25. Sb5 Lb7 26. bxa7 d4† 27. exd4 Sxd3 28. Kxd3 Lxh1 29. Txc5 De4† 30. Kc4 De2† 31. Kb4 Dd2† 32. Tc3 Lc6 33. a4 Lxb5 34. Kxb5 Dxd4 35. Tc7 Tfd8 36. Db6 Td5† 37. Ka6 Td6 38. a5 Dd3† 39. Kb7 Dd5† 0-1

Fabiano Caruana

1992 Født i Miami, USA

1996 Familien flytter til New York

2002 Pan-American mester U/10

2004 Familien flytter til Spanien,

2005 FIDE-registreres for Italien

2007 Flytter til Ungarn, trænes af Alexander Tjernin, udnæves til stormester som 14-årig. Mester for Italien (også i 08, 10 og 11)

2009 Flytter til Lugano i Schweiz

2012 Vinder Reykjavik og Dortmund, 2. pladser i Wijk aan Zee, Sao Paulo/Bilbao. Flytter til Madrid.

2013 Vinder Bucharest Kings og Paris GP, 2. plads i Thessaloniki GP, 3. plads i Zug GP

2014 Vinder Dortmund og Saint Louis, 2. pladser i Zürich og Shamkir, bliver næsthøjest ratede spiller i Verden

20 træk til skafottet

v/ Steffen Pedersen

Det åbne internationale mesterskab i Bayern tiltrækker hvert år mange spillere og er ofte stærkt besat. I år var der 480 spillere til start, deraf 25 stormestre. Turneringen blev lidt overraskende vundet af amerikaneren Alexander Lenderman, der havde bedre korrektion end Robert Hovhannisyan (Armenien) og Ante Saric (Kroatien), som alle scorede 7½ point af 9 mulige.

Hele 18 spillere fulgte lige i hælene med 7 point, deriblandt det tyske stortalent Matthias Blübaum (17 år), der sikrede sig sin tredje og titelindløsende stormesternorm. Den kun 15-årige italiener Francesco Rambaldi begejstrede med flot angrebsskak og opnåede ligeledes en stormesternorm. Her blæser han i 7. runde den rutinerede bulgarske stormester og sidste års turneringsvinder, Alexander Delchev, omkuld:

♘ Francesco Rambaldi 2454)
♔ Alexander Delchev (2633)

Nimzoindisk / E20

1. d4 Sf6 2. c4 e6 3. Sc3 Lb4 4. g3 0-0 5. Lg2 d6

Bulgareren vælger en mindre teoretisk fortsættelse frem for 5... d5 eller 4... c5 i forrige træk.

6. Sf3 Lxc3† 7. bxc3 Sbd7 8. 0-0 Tb8

Denne opstilling har scoret forbavsende godt for Sort. Ideen er at udvikle sig stille og roligt med b7-b6, Lb7 og e6-e5. På længere sigt vil Sort have lovende udsigter pga. de hvide dobbeltbønder i c-linjen.

9. Da4 a6 10. Dc2 b6 11. e4 Lb7 12. Sh4!?

Hvids intentioner er klare, det er på kongefløjen, der skal spilles.

12... Te8 13. f4 e5?!

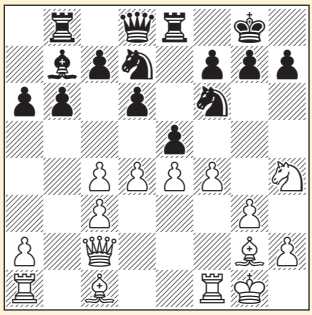

En anden og måske bedre mulighed var at søge modspil med 13... b5. Springeren på f6 har ikke meget plads, men 14. e5 Lxg2 15. Dxg2 Sg4 synes faktisk ikke helt klart, da Sort vil forsøge at stabilisere stillingen med f7-f5 og argumentere for, at Hvid har en dårlig løber.

14. fxe5 dxe5 15. d5

Strukturelt har Hvid nu et problem, men det er jo ligegyldigt, hvis det hele afgøres på kongefløjen. Her er Hvids angreb allerede godt i gang og potentielt kan alle brikker komme med, mens det endnu er uklart, hvordan Sort reelt kommer til modspil på dronningfløjen. Delchev fandt i hvert fald ikke en farbar vej.

15... De7 16. De2 b5

Hvad ellers?

a) 16... Dc5† 17. Le3 Da3 18. Sf5 Dxc3 ser alt for risikabelt ud, og Hvid kan i øvrigt også blot spille 17. Tf2.

b) 16... a5 17. Sf5 Df8 18. g4 Ted8 virker meget passivt. Hvid bygger blot op med 19. Lg5 La6 20. Tf2 og det næste tårn med til f1.

17. Le3 bxc4 18. Sf5 Da3 19. g4 Sc5?

Om ikke andet må Sort prøve noget i stil med 19... h6 20. h4 Sh7, men tillokkende ser det ikke ud. Nu får Hvid lov at folde sig ud i stor stil.

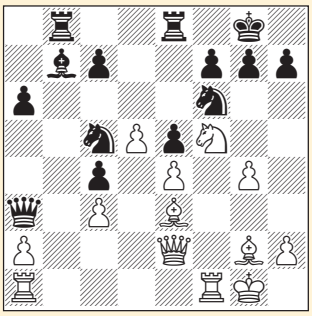

20. Sxg7! Kxg7 21. Txf6 Kxf6

Tja... det er jo ikke attraktivt at lade tårnet stå.

22. Df2† Kg7

Sort håber jo nok på 23. Tf1 Sd7 24. Dxf7† Kh8 25. Dxd7 Dd6, og han kan sprælle lidt. 23. Lxc5 Da5 24. Tf1 ser dog ud til at vinde let også, men den unge italiener finder den klart mest effektive måde at afslutte partiet på.

23. Lh6† 1-0

Sort undgår kun mat ved efter 23... Kg8 24. Df6 at ofre en mindre hær med 24... Se6 og 25... Df8.

NATO-skak

11 nationer deltog i 25-års jubilæet for NATO Skakmesterskabet i Quebec, Canada, og Danmark opnåede en 4. plads med 16½ point af 28. Foran Danmark, som i øvrigt tog sølv i 2013, var det Tyskland 21½, Polen 20, og USA 17½. De danske scorer (de fire bedste talte i holdsammenhæng): Finn Pedersen 5, Jan Mose Nielsen 4½, Stefan Hansen 4, Gert Aagaard 3 og Finn Stuhr 2½.

www.natochess.com

Online-butik
www.skaksalg.dk

Køb julegaverne hos

GODE SKAKBØGER

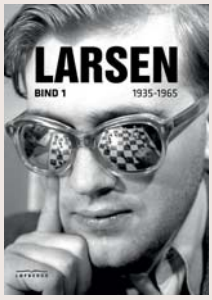

Jan Løfberg:

LARSEN – Bind 1, 1935-1965

En komplet samling af Bent Larsens bevarede partier og samtidig en vidende og veloplagt biografi om dansk skaks største navn gennem tiderne. Et hovedværk i dansk skakhistorisk litteratur.
Luksusudgaven til alle samlere og klubber: Indbundet, garnhæftet, helbindsbog med smudsomslag, imiteret læder, læsebånd og topsnit. 1100 sider.

949 kr. – Eller som paperback: ***449 kr.***

Lars Grahn:

När Bent mötte Boris – och sista dansen med Lizzie

Tidligere redaktør af Schacknytt og Tidskrift för Schack og i dag meget læst skak-blogger, svenskeren Lars Grahn, fulgte som ganske ung Bent Larsens match mod Boris Spasskij direkte fra scenen i Malmø. Nu har han skrevet bogen om mødet mellem de to giganter. Matchens partier er kommenteret af Peter Heine Nielsen. Mange originale fotos, 96 sider, hæftet. ***140 kr.***

Bent Kølvig:

Tag stilling!

780 instruktive partistillinger fra Skakbladets taktikøvelser gennem 25 år. Præsenteret som opgavesæt med seks diagrammer, og løsninger på efterfølgende side. Læseren skal tage stilling, præcis som spillerne skulle det, dengang partiet opstod på brættet. Løsningerne er kommenteret, så opgaverne giver udbytte uanset spillestyrke, fra begynder til stormester. Dertil spillerportrætter og fotos. 280 sider, hæftet. ***250 kr.***

Judit Polgar:

A Game of Queens – Judit Polgar Teaches Chess 3

Sidste del i trilogien om verdens bedste kvindelige skakspiller nogensinde, Judit Polgar. Sidste bind dækker perioden fra 2001 og op til i dag, hvor Judit Polgar har meddelt, at hun stopper karrieren på topplan. Bogen fortæller bl.a. om hendes tid i verdens top-ti, hvor modstanderne hed Kasparov, Karpov, Korchnoi og Anand. Judit Polgar har toppet kvindernes verdensrangliste fra 1989 og helt frem til i dag. ***190 kr.***

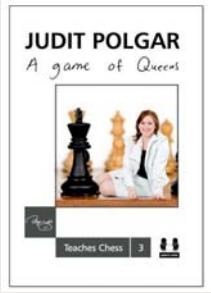

SOFTWARE

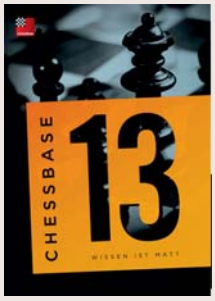

ChessBase 13

ChessBase 13 er netop udkommet og kan købes i flere udgaver.
Hvis man vil købe opgraderingen fra Chessbase 12 til ChessBase 13, skal man opgive serienummeret ved bestillingen.
For de nærmere detaljer se www.skaksalg.dk

ChessBase 13 - Starter Package ***1.375 kr.***
ChesBase 13 - Mega Package ***2.075 kr.***
ChessBase 13 - Premium Package ***2.825 kr.***
ChessBase 13 upgrade fra ChessB ase 12 ***760 kr.***

Internet **www.skaksalg.dk** • Ny email **sales@skaksalg.dk** • Vi har tele

Dansk Skaksalg ApS

– Hele Danmarks skakbutik!

BRÆT OG BRIKKER

Skakspil

Lige til at bruge derhjemme og nemt at tage med på caféen, gågaden, osv. Lamineret plastbræt 515 mm (kan foldes på midten), felter 55 mm, med kvalitets plastbrikker, kongehøjde 95 mm.

125 kr.

Gedigent Stauntonsæt

300 kr.

Brikkerne er klassisk Staunton SN med vægt og filt. Kongehøjde: 96 mm. Kongefod: 36 mm. Kongevægt: 50 g. Brættet er det velkendte sammenfoldelige klubbræt i svær karton med 50 mm felter. Kantstørrelser side 20 mm. top/bund 30 mm. Pladetykkelse 3 mm. Brættet er helt igennem dansk produceret.

Luksus Staunton + smukt turneringsbræt

Bræt 505 mm, felter 55 mm, mahogni og ahorn. Staunton brikker med håndskåren springer, kongehøjde 96 mm.

1.150 kr.

SKAKURE

DGT 3000 – det nye turneringsur

Så er det nye DGT skakur i handlen. Nyt større display, der viser sekunder helt fra start. 25 forudindstillede tidsindstillinger og plads til at gemme yderlige 5 selv-valgte indstillinger. Uret virker sammen med alle DGTs elektroniske brætter til livesending. DGT 3000 er det mest avancerede skakur til dato.

700 kr.

DGT 2010 – det velkendte kvalitetsur.

500 kr.

Manchetknapper
med tårn og løber

Til skakspilleren, der troede, han havde alt! *180 kr.*

Glaskaraffel med DSU-logo

Flot glaskaraffel med DSU-logo til f.eks. spiritus. Karaflerne er fremstillet i Italien i anledning af DSU's 100 års jubilæum. Hver karaffel er nummereret. Der er kun produceret 100 eksemplarer.

99 kr.

Er du i tvivl? Giv et gavekort!

Købes på hjemmesiden: www.skaksalg.dk

Skaksalget ønsker alle vore kunder en rigtig glædelig jul samt et godt og lykkebringende nytår!

Dansk Skaksalg

fontid **torsdag kl. 14:00 - 18:00** • Vores telefonnummer er **25 38 40 64**

XII Festival Amantea 2014:

GM-skak på italiensk

Foto: Cathy Rogers.

Allan Stig Rasmussen – fightede sig til delt førsteplads.

XII Festival Amantea

1 GM Alberto David, Luxembourg (2548) 7 / 47½
2 GM Andrey Vovk Ukraine (2625) 7 / 45
3 GM *Allan Stig Rasmussen*, Danmark (2517) 7 / 42½
4 GM Andrey Sumets, Ukraine (2618) 6½ / 48
5 IM Duilio Collutiis, Italien (2476) 6 / 45½
6 IM Axel Delorme, Frankrig (2505) 6 / 45
7 GM Jozsef Horvath, Ungarn (2514) 6 / 42½
8 IM Alessio Valsecchi, Italien (2438) 6 / 40
9 GM Evgeny Sveshnikov, Letland (2502) 5½ / 48½
10 GM Fabien Libiszewski, Frankrig (2531) 5½ / 47
11 IM Dinesh K. Sharma, Indien (2359) 5½ / 44½
12 IM Sergio Estremera Panos, Spanien (2366) 5½ / 44½
13 GM Ivan Farago, Ungarn (2428) 5½ / 44
14 GM Csaba Horvath, Ungarn (2537) 5½ / 44
15 FM Luka Draskovic, Montenegro (2337) 5½ / 42
16 IM Vladimir Sveshnikov, Letland (2380) 5½ / 41½
17 GM Milan Drasko, Montenegro (2434) 5½ / 41
18 IM Kenny Solomon, Sydafrika (2378) 5½ / 40
19 IM Fabio Bruno, Italien (2436) 5½ / 39
20 FM Shahi Harshal, Indien (2185) 5½ / 37½
21 Luigi Delfino, Italien (2249) 5½ / 35
22 FM *Bjørn Møller Ochsner*, Danmark (2336) 5 / 44½
23 FM Alessandro Bove, Italien (2302) 5 / 43½

I alt 61 deltagere.

www. amanteascacchi.it/amantea/

Af Bjørn Møller Ochsner

Navnet Amantea vækker næppe genklang i det danske skaksamfund, men ikke desto mindre har man i den lille syditalienske middelhavsby formået at stable en turnering med et stærkt internationalt præg på benene. Den øverste gruppe spændte fra de topseedede ukrainere Andrey Vovk (2625) og Andrey Sumets (2618) til knap mesterspillerstyrke, og de danske farver var i år repræsenteret ved GM Allan Stig Rasmussen og undertegnede. Det internationale præg understregedes af, at næsten halvdelen af de 61 deltagere – og 17(!) i top 20 –var udlændinge. På trods af dette fornemmede man den lokale italienske charme med vin til måltiderne, udsigt til Middelhavet (dog ikke fra danskernes værelse) og afslappede samtaler modstandere imellem.

For en spiller med FM-styrke som undertegnede var turneringen yderst interessant rent skakligt, for en seedning som nr. 21 og 10 deltagende GM'ere betød, at der allerede i 2. runde var stormester på menuen. Det

gik ud over GM Horvath, da jeg med hvid i Taimanov vandt efter en sort oversatsning i tidnød. Så var vi i gang! I 3. runde ventede så GM Sveshnikov, hvor det let kunne være fortsat i samme spor – desværre spillede jeg upræcist i flere omgange og missede bl.a. en gevinst med hans konge på e4 i midtspillet. Det blev et meget ærgerligt nederlag, men det var bare op på hesten igen, da der i 4. runde ventede endnu en stormester:

4. runde

♘ **Bjørn Møller Ochsner**
Danmark (2336)

♔ **Milan Drasko**
Montenegro (2434)

Fransk / C16

1. e4 e6

Absolut som forventet. Min modstander har 474 partier på basen mod 1. e4 og har svaret 1... e6 i 464 af dem.

2. d4 d5 3. Sc3 Lb4 4.e5 b6

Og her kom overraskelsen så. Drasko har spillet tonsvis af partier i stillingerne efter 4. e5, men altid med de samme planer og *altid* uden at have ordentligt styr på teorien. Derfor var det forventeligt med en afvigelse.

5. a3 Lf8

Sort beholder den vigtige sortfeltede løber og forsøger med b7-b6 at bytte den dårlige hvidfeltede. Strategisk fornuftigt, men planen koster dog adskillige tempi.

6. Sf3 Dd7

6... Se7 er det klart mest populære, men her har Hvid dog flere gode muligheder. F.eks. 7. Ld3 La6 8. Sb5!? for at forhindre løberafbytning.

7. b4

Hvids struktur kan måske se lidt løs ud, men man kan sikre damefløjen med Sc3-e2 og c2-c3 og herefter søge initiativet på kongefløjen. Samtidig er en væsentlig pointe, at La6 besvares med b5.

7... Se7 8. h4

Nyhed! Dog ikke en planlagt én af slagsen... Alternativet var mere 'normal' udvikling med 8. Ld3.

8... h6 9. h5 a6

Spillet efter en lang tænkepause. Sort skifter plan ved at tage b5-feltet, hvilket planlægger c7-c5.

Det umiddelbare 9... c5 mødes af 10. bxc5 bxc5 11. dxc5 a6 12. Ld3 Dc7 13. 0-0 Dxc5 (13... Sd7 14. Sa4) 14. Ld2 Dc7 15. Sa4 med planen c2-c4, og Hvid opretholder et pænt initiativ.

10. Se2

I tråd med planen om en b4-c3-d4 sammentømring.

10... a5 11. Ld2 axb4?

Puuha, virkelig dårlig stillingsvurdering af en stormester. Først og fremmest forærer teksttrækket a-linjen til Hvid. Dertil er Sorts h8-tårn væsentligt længere væk fra at komme i spil end Hvids h1-tårn (hvilket vi skal se i partiet), og derfor har Sort i højere grad end Hvid brug for sit a-tårn til at forsvare damefløjen.

Bedre var 11... La6 12. Sf4 Lxf1 13. Kxf1, og Sort har f.eks. den ekstra mulighed 13... Da4!? i fohold til partiet.

12. axb4 Txa1 13. Dxa1 La6

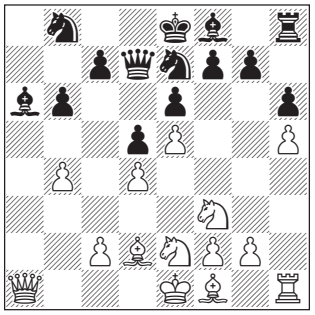

14. Th4

Tårnet skal aktiveres, og fra g4 trykker det stærkt på g7, hvilket forhindrer udvikling af Lf8 og Th8. Desuden kan Th4 evt. aktiveres på damefløjen. Derfor et ret naturligt træk, men jeg var for forgabt i det kreative aspekt.

14. Sf4! var simpelt og grænsende til absurd godt(!), hvilket jeg ikke indså under partiet. Grunden til, at jeg 'oversa' et sådant træk er formentlig, at Sort gennem hele partiet har villet bytte de hvidfeltede. Den hvidfeltede er imidlertid blevet Sorts klart bedste brik i stillingen – derfor skal Hvid bytte den! 14... Lxf1 15. Kxf1, og Sort er i store problemer: 15... Sc8 16. Sd3 Le7 17. Th3! 0-0 18. Dc1!, og samtlige Hvids brikker peger på den sorte konge. Det overlever han ikke...

14... Sf5 15. Th3 Dc6

Harmonerer ikke rigtig med Sf5 og giver Hvid et tempo med g4. 15... c5!? er måske Sorts bedste chance 16. Sf4 Lxf1 17. Kxf1 Sxd4 18. Sxd4 cxd4 19. Se2 Le7 20. Tg3! med en behagelig fordel.

16. g4 Se7 17. Sh2 Sc8 18. f4

Fremad banen.

18... Le7 19. Db2?!

Begge spillere havde brugt for meget tid, og dette håndledstræk dækker c-bonden og evt. b-bonden. Det var dog helt unødvendigt at forlade den åbne linje, og bedre var f.eks. 19. c3 efterfulgt af f5, Sf3 og Sf4 med pres.

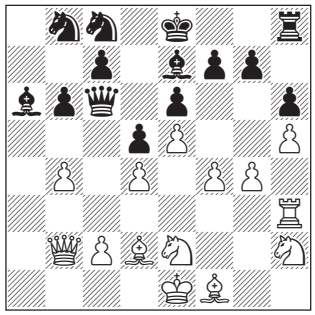

19... Lc4

Computeren foreslår i første omgang 19... b5, som er frivilligt selvmord af La6. Til gengæld hopper en Sort springer snart til c4, men det er ikke tilstrækkeligt modspil: 20. Db1 Sb6 21. c3 Sc4 22. Lc1 Sd7 23. f5 Sdb6 24. Sf3 Lc8 25. Sf4, og Sort må hoppe på stedet, mens Hvid kan forbedre sin stilling og optrappe presset.

20. Sc3?

Igen begyndende tidnød, men det er oplagt en forkert måde at håndtere den irriterende c4-løber på.

20. g5! havde jeg vel nærmest ikke overvejet, da jeg var helt blind for, at

Sh2 kan hoppe til g4. Teksttrækket presser h6-bonden og planlægger Sh2-g4(-e3). 20... Sa7 21. Sg4 Sb5 22. c3 Sd7 23. Se3, og Sort har problemer over hele brættet.

20... Lxf1 21. Sxf1 f6

21... b5!? Springerne skal aktiveres. 22. Se2 Sb6 23. Se3 Sc4 24. Sxc4 (24. Db3!?) 24... dxc4 med sort modspil.

22. Se2 0-0 23. Se3 Dd7 24. f5

Bondestorm.

24... fxe5 25. dxe5 25... Lg5?

Aktivering af løberen virker naturligt efter bondeafbytningen, men Sort har to store problemer, som løbertrækket ikke afhjælper: e6-bonden samt springernes elendige placering.

Sort skulle have ofret en bonde efter manøvren 25... Sc6! 26. b5 Sd8! 27. Db3 Lg5! 28. fxe6 Sxe6 29. Sxd5 Lxd2† 30. Kxd2 Sc5 31. Dc4 Kh7, og Sort har kompensation grundet den udsatte hvide konge.

26. Sd4 Av!

26... exf5 27. Sexf5!

27. gxf5? Se7, og pludselig er Sort klart ovenpå.

27... Lxd2† 28. Kxd2

Med en så slående forskel i brikkernes aktivitet er det ikke underligt, at Sort er mere eller mindre fortabt. Hvid kan kombinere e-bondens fremmarch med mattemaer på g7.

28... c5

Et halvt parti for sent, og nu et udtryk for desperation. 28... Te8 29. e6 Dd8 30. Te3 og vinder.

29. bxc5 bxc5

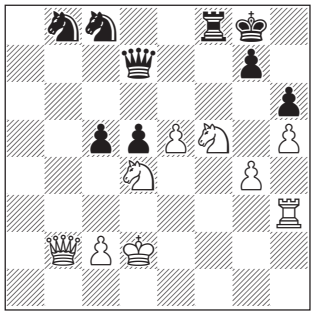

30. Se2?

Spillet med et par minutter på klokken, og det vedligeholder trusler på b8 og g7 (efter e5-e6). Hvid har dog flere veje til en afgørelse, eksempelvis: 30. e6! Dc7 31. e7! Sxe7 (31... Df4† 32. Te3) 32. Se6 Da5† 33. Kd1 Sxf5 34. gxf5 med afgørende problemer på b8 og g7.

30... Txf5?

30... Dc7! Only move, som netop dækker begge Hvids trusler. 31.Tb3 (31. e6? Sd6) 31... Sd7 32. Tb7 Dxe5 33. Dxe5 Sxe5 34. Txg7† Kh8 35. Tc7 Sxg4, og Sort klarer sig.

31. e6! Dc7 32. gxf5 Sd6 33. Da2 Sc4† 34. Ke1 De5 35. Da4 Kh7 36. De8 Da1†!

Bedste chance.

37. Kf2 Sd2! 38. Dg6† Kh8 39. De8† Kh7 40. Dg6† Kh8

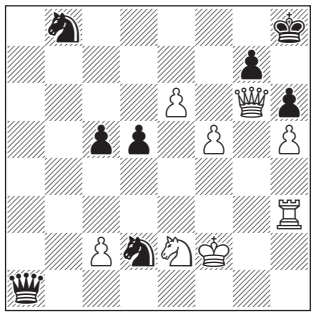

41. Dg1

41. e7?? Df1† 42. Kg3 Df3† med evig skak.

41... De5

41... Se4† 42. Kg2 Df6 43. Sg3! Sxg3 44. Txg3 Dxf5 45. De1! Vinder.

42. Dh2! opgivet.

En god sejr. På trods af nogle fejl og unøjagtigheder holder Hvid pres hele vejen. Sorts åbningsspil er dog klart under mistanke, hvilket bl.a. understreges af, at Sb8 ikke fik lov at rykke overhovedet!

1-0

Efter en remis med sort mod IM Delorme (2505) i 5. runde så det stadig ekstremt lovende ud, men så gik det helt galt i 6. runde:

♔ **IM Duilio Collutiis**
Italien (2476)

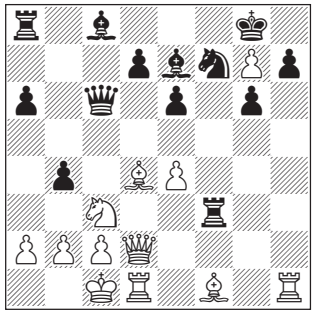

♔ **Bjørn Møller Ochsner**
Danmark (2336)

19. Txh7!! Kxh7 20. Dh2† Kg8 21. Dh8†! Sxh8 22. gxh8† Kf7 23. Le2!

Sort er helt væk. Efter 23... Tf4 24.

SKAKHUSET

Tel. 33 – 14 62 91
Box 38, 3500 Værløse
www.skakhuset.dk
chesshouse@skakhuset.dk

Formanden for DSU opfordrede her i bladet: 'Bevar vores skakhistorie'.

Siden 1904 har Skakbladet været en enestående kilde om alle begivenheder. Bl.a. med Nimzowitch og Bent Larsen i hver sin epoke.

Nu har du mulighed for selv at bevare lidt af historien.
Særlig årgange fra før 1945 er blevet vanskelige at finde!

Skakhuset, der blev grundlagt 1947, har flere end 1000 årgange på lager. Mange hele/flere årgange indbundet/uindbundet, men også enkeltnumre fra starten. Supplér dit skakbibliotek nu!

Foto: Thomas Vestergård

Bjørn Møller Ochsner – tæt på endnu mere.

Th1 Lf8 25. Dh7† Ke8 26. Dxg6† Kd8 nåede vi denne stilling:

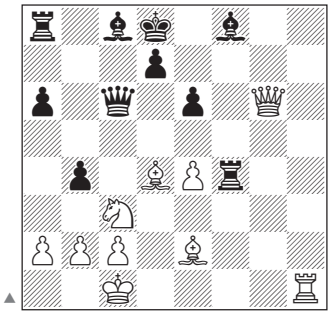

27. Sd5!! exd5 28. Lb6!, og Sort går mat. I stedet spillede jeg...

27. Dg5†?!

... og nogle upræcise træk senere bukkede jeg i tidnøden og endte med at tabe. Katastrofalt.

27... Kc7 28. Dxf4† Ld6 29. Df1 bxc3 30. e5 Lc5 31. Lf3 Db6 32. Lxc3 Lb7 33. De1 Le3† 34. Kb1 Lxf3 35. La5 Lxh1 36. b4 Dxa5 37. Dc3† Lc6 38. bxa5 0-1

I sidste ende blev turneringen 'kun' god, hvilket var ærgerligt, da der var optræk til mere. Allan spillede også en god turnering, men med en markant anderledes rytme. I 2. runde og 3. runde opnåede han kun ½ point tilsammen mod to FM'ere, og så skulle der kæmpes for at komme tilbage. Det formåede Allan på fremragende vis med tre sejre i træk, her i 6. runde:

Allan Stig Rasmussen kommenterer.

6. runde

♔ **Allan Stig Rasmussen**
Danmark (2517)

♚ **Ivan Farago**
Ungarn (2428)

Engelsk / A09

1. Sf3 d5 2. c4 d4 3. b4!?

Sidste gang spillede jeg 3. g3.

3... f6 4. e3.

Her begyndte Farago allerede at tænke. Et godt tegn!

4... e5 5. c5 a5 6. Da4†

Kendt i Danmark fra partiet Tiger Hillarp Persson - Jonny Hector, 2014 (Se Skakbladet nr. 3, side 113).

6... Ld7

I nævnte parti spillede Jonny 6... Dd7.

7. b5

Bondeoffer!

7... Lxc5 8. Lc4

Hvids kompensation? Sort kan ikke rokere, Sb8 og Ta8 kukkelurer, og Sort kan få en svag bonde på d4. Derudover forresten en halv time ekstra på uret.

8... Sh6?

Man forstår lysten til at dække f7-feltet, men det var vigtigere at blokere e-linjen. Bedre var 8... Se7, som er spillet nogle gange før. Til gengæld måtte jeg nu til selv at tænke, for jeg kunne ikke huske præcis, hvordan man straffede teksttrækket (det var andet parti i en dobbeltrunde, og jeg havde slet ikke forberedt 1... d5). Men fandt vejen:

9. exd4 exd4 10. 0-0 Sf5

Spillet a tempo. Jeg havde brugt lidt tid på 10... Lg4, for her når Hvid ikke i tide at spille Sbd2 – og det naturlige Te1† er ikke overbevisende. Men 11. La3 er stærkt, f.eks. 11... Dd6 12. Lxc5 Dxc5 13. Sxd4, og hvid har vundet bonden tilbage, pga. afdækkeren Lf7† (derfor at Te1† Kf8 ikke skulle indskydes!), og Sorts konge har stadig problemer.

11. Te1†

11. Dc2! var endnu stærkere. Umiddelbart truer det Ld3 med dobbelttrussel, og De4† skal tages mere seriøst, end jeg gjorde under partiet.

11... Kf8 12. La3 Sa6

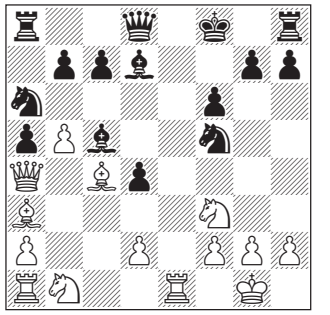

13. Sxd4!

Fristende var 13. bxa6!? Lxa4 14. Lxc5† Sd6 15. axb7 Tb8 16. Sxd4 Ld7. Her ville jeg gerne spille Tab1, men dér står desværre en springer i forvejen. Var den på c3 allerede, ville Sort være færdig. Nu er det mere uklart.

13... Sb4

13... Sxd4? duer ikke pga. 14. bxa6 Lxa4 15. Lxc5† Dd6 16. Lxd6† cxd6 17. axb7, og Hvid vinder pga. initiativ. 13... Lxa3 14. Dxa3† Sb4 redder heller ikke Sort, f.eks. 15. Sxf5 Lxf5 16. Sc3.

14. Sb3

Klumpspil på dronningfløjen. Først havde jeg overvejet 14. Se6† Lxe6 15. Lxe6, men det giver Sort tid til at trække vejret.

14... b6?!

En ubehagelig indrømmelse. 14... Ld6 15. Sc3 er simpelt og godt, men mere skræmmende for Sort var nok 15. Sxa5. Han kan dog blive i partiet med 15... c5! 16. bxc6 Sxc6 17. Sxc6 Lxc6, og Hvid har mistet en del initiativ for bondegevinsten.

15. Sxc5 bxc5 16. Sc3 g6

Lufthul til kongen, så Th8 kan blive aktiveret. Men det kommer for sent. En bedre chance var 16... Sd6

17. Se4 Sd6

17... Kg7 strander på 18. Lb2, der truer på f6, og f.eks 18... Tf8 19. a3 Sa6 20. Dc2 Sb8 er svært at tage seriøst.

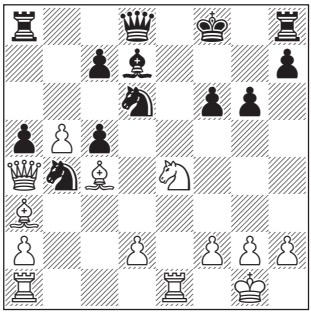

18. Sxc5!

En lille kombination gør resten let.

18... Sxc4 19. Sxd7† Dxd7 20. Lxb4†

Pointen: Tårnet på a8 er udækket.

20... Sd6 21. Lc3

21. Lxd6† er den tørreste måde at vinde på, men jeg foretrak stillingen efter træk 23.

21... Kg7 22. Dd4 Thf8 23. a4

Hvid har total kontrol, og Lc3 kigger på svaghederne på både a5 og f6.

23... Tf7 24. Dd5 Dd8

25. g4!?

Ingen grund til at tillade Sort lidt aktivitet med Sf5, og samtidig er g5 en trussel.

25... h6 26. Te6 Df8 27. Tae1 Kh7 28. b6 Tc8 29. bxc7 Se8 30. Txe8 1-0

Et af højdepunkterne i turneringen var, da Allan i sidste runde mødte den førende spiller, GM Andrey Sumets, og tævede ham i et langt, teknisk parti. Allan sluttede dermed af med vanvittige 5½/6 og opnåede en delt førsteplads! Det blev dermed en rigtig pæn ratinggevinst til begge danskere.

Skakligt var turneringen meget givende, for ud over den stærke modstand i partierne blev en stor del af dagen brugt på forberedelser. Vi levede altså i den typiske 'skakboble', hvilket både skyldtes et højt ambitionsniveau, hvor seriøse forberedelser er et must, men desværre også en mangel på attraktioner i området. Således lå hotellet ti minutters kørsel fra Amantea by, men arrangørerne var altid hjælpsomme, så dette bør ikke fjerne fokus fra en vellykket og hyggelig turnering.

Senior-DM i hurtigskak:

De rappe 50+ og 65+

Af Thorbjørn Rosenlund

DM i hurtigskak for seniorer var dansk premiere på FIDE's nye tilbud om seniorskak i to aldersgrupper: Tidligere var man 'senior' efter at være fyldt 60 år (kvinder dog blot 50 år), men trods nogen skepsis blandt seniorer besluttede verdensskakforbundet, at man er senior allerede ved det fyldte 50 år, og så én gang til – rigtig senior vil nogen mene – som 65-årig.

At dømme efter deltagerantallet i Fredericia 28.-29. august blev den aldersopdelte seniorskak vel modtaget, for mens turneringen for 60+ sidste år i Odense havde 28 deltagere, nåede alene 65+ i år samme deltagerantal, mens 23 stillede til start i 50+. Altså næsten en fordobling. Med med den ny 50-års grænse er seniorskakken blevet om ikke et tilbud for alle så i hvert fald for godt halvdelen af alle Dansk Skak Unions medlemmer.

Ældste gruppe gav endnu et mesterskab til Jørn Sloth, som i 5. runde besejrede Mogens Moe, der ellers havde lagt ud med 4 af 4 og bl.a vundet over de to seniorlandsholdsspillere Pouelsten Holm Grabow og Bent Sørensen. Mogens Moe ville med sejr over Hans Dahl Pedersen i sidste runde have nået ligestilling med Jørn Sloth, men det blev i stedet til nederlag og en 3. plads efter Grabow.

I yngste gruppe debuterede IM Jens Ove Fries Nielsen som senior med en suveræn sejr: 8 point af 8 mulige. Men som han beskedent vælger at vise i sine partieksempler, var vejen til de otte sejre ikke altid snorlige.

Jens Ove Fries Nielsen kommenterer:

3. runde

♔ **Jens Ove Fries Nielsen**
Viborg Skakklub (2418)

♚ **Lars Wilton**
Ribe Skakklub (2065)

Næsehornsvarianten / D00

1. d4 d5 2. Lf4 Lf5 3. Sc3 e6!?

3... Sf6 har jeg med hvid mødt et utal af gange. Et lille eksempel fra Allsvenskan 2012 mod GM Adam Tukhaev: 3... Sf6 4. f3 e6 5. g4 Lg6 6. e3 Le7 7. h4 h5 8. g5 Sfd7 9. Ld3 Lxd3 10. cxd3 Sa6 11. Sge2 c6 12. e4 g6 13. Le3 b5 14. Sg3 Sc7 15. Sce2 Tc8 16. Tc1 Sa8 17. 0-0 Sab6 18. b3 a5 19. f4 f5 20. exd5 exd5 21. Ld2 b4 22. Sxf5 gxf5 23. Sg3 Kf7 24. Sxf5 Lf8 25. Te1 Sf6 26. Sg3 Dd7 27. f5 Te8 28. Df3 Ld6 29. Te6 Sg4 30. Sxh5 Txh5 31. Dxg4 Thh8 32. Tce1 Td8 33. g6† Kg8 34. f6 Dc7 35. Te8† 1-0.

65+ ***Slutstilling i toppen:***

1. Jørn Sloth, Nordre (2306) 6½
2. Pouelsten Holm Grabow, Evans (2154) 6
3. Mogens Moe, Philidor (2154) 5½
4. Hans Dahl Pedersen, Køge (2148) 5½
5. Bent Sørensen, Nørresundby (2237) 5
6. Jørgen Hvenekilde, Nørrebro (2073) 5
7. Jørn Moestrup, Læseforeningen (2091) 5
8. Arne Bjørn Jørgensen, Sjælsø (1955) 5

50+ ***slutstilling i toppen:***

1. Jens Ove Fries Nielsen, Viborg (2418) 8
2. Per Stentebjerg-Hansen, Frem (2195) 6
3. Carsten Bank Friis, Fredericia (2224) 6
4. Ernst Bindzus, Evans (1861) 5
5. Søren Rix, Fredericia (2095) 5

WWW. fredericia-skakforening.dk/DM2014/

Foto: Johnni Marcussen.

Danmarksmestre i hurtigskak for seniorer 2014: Jens Ove Fries Nielsen og Jørn Sloth.

4. Sb5!?

4. e3 Lb4 5.Sge2 efterfulgt af a3 er en anden idé.

4... Sa6 5. e3 c6 6. Sc3 Sb4

Spøjst. Først går Hvid til angreb på c7, og nu Sort på c2.

7. Ld3?!

Jeg troede, at det var tvunget, men 7. Tc1 Da5 8. Dd2!, og nu duer 8... Sxa2 ikke pga. 9. Ta1.

7... Lxd3?!

Mere simpelt var 7... Sxg3.

8. cxd3 Ld6 9. Sge2 Se7

9... Sf6!?

10. 0-0 Sg6 11. Lxd6 Dxd6 12. a3 Sa6 13. e4

Nu ser man fordelen af den hvide dobbeltbonde i centrum.

13... 0-0 14. e5 De7

14... Dd7!?

15. f4 f5?!

Herefter bliver Sorts stilling statisk. Meget mere fleksibelt var 15... f6!

16. h3 Sc7 17. Db3

Der skal spilles lidt på dameløjen.

17... b6?!

Nu bliver c6 blød.

18. Tac1 c5!?

Mere solidt virker 18... Dd7, men 18... Dd7 19. Sd1 Se7 20. Se3 med ideen Kh2, g4, Tg1 og Hvid kan presse på begge fløje.

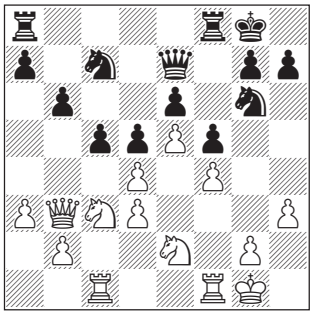

19. dxc5!

19. Sa4 ser rigtig godt ud, f.eks. 19. Sa4 cxd4 20. Sxd4 med truslen Tc7, men Sort har det smarte 19... c4 og har fin kompensation efter 20. dxc4 dxc4 21. Dxc4 Sd5!

19... bxc5 20. Sa4 Tab8 21. Dc2 Sa6

Sort ser ud til at have klaret sig, men i løbet af et par træk, træder e6 frem i lyset som en stor svaghed.

22. Sxc5! Sxc5 23. Dxc5

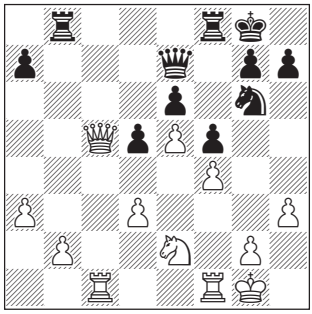

23... Txb2?

Bedre var 23... Dxc5† 24. Txc5 Txb2, men efter 25. Sd4 er det stadig meget ubehageligt for Sort.

24. Dxe7 Sxe7 25. Sd4 Kf7 26. Tc7! Tc8 27. Tfc1 Tbb8 28. T1c6

Nu går det stærkt.

28... Txc7 29. Txc7 Tc8 30. Txa7 Ke8 1-0

♔ **Niels Nybo Jakobsen**
Fredericia Skf. (2071)

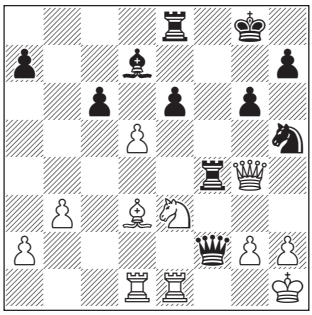

♔ **Jens Ove Fries Nielsen**
Viborg Skakklub (2418)

I 4. runde kom jeg i store vanskeligheder efter at have stået godt. Her måtte forsøges noget ekstraordinært. Sort havde tre minutter imod mine fem, så med en stor håndbevægelse kom:

26. dxe6(!)

Hvilket fik det til at gibbe i Niels, der havde dårlig tid til at regne de mange varianter ud. Han valgte:

26... Lc8??

Pyha! 26... Txg4 27. exd7 Txe3 28. d8D† Kg7 29. Dd7† Kh6 30. Dxg4 Txe1†, eller 26... Txg4 27. Sxg4 Dh4 28. Lc4 Kh8!, og Sort vinder.

27. De2 Dh4 28. Kg1 Tf6 29. Lc4 Kg7 30. Sg4 Sf4 31. Df3 Tfxe6 32. Lxe6 Txe6 33. Txe6 Sxe6 34. Tf1 opgivet.

En heldig, men vigtig sejr.

1-0

Bent Larsens partier på engelsk

Udgivelseshistorien er kompliceret, men kan forkortet gengives således, at originalen på spansk *Todas Las Piezas Atacan* vol. 1 byggede på Bent Larsens 50 udvalgte partier fra 1969, men med 24 ekstra partier fra Larsens karriere efter 1969. Senere i 2012 udkom *Todas Las Piezas Atacan* vol. 2 med en række artikler, som Larsen havde skrevet til aviser og blade. Hermed nåede man op til 1977. Denne engelske udgave bygger på de spanske, men har forkortet eller fravalgt de artikler, som omhandler andre spillere. Til gengæld har man tilføjet den artikel, som Peter Heine Nielsen, Thorbjørn Rosenlund og undertegnede skrev til New in Chess i anledning af Bent Larsens 75-års fødselsdag 2010. Desuden har Jan Løfberg stillet nogle fine fotos til rådighed.

Jeg er ikke tilfreds med resultatet, hvilket i høj grad skyldes, at man har valgt at følge den spanske original, som havde nogle iboende fejl. Larsens oprindelige bog byggede på omhyggelige analyser af partierne, til hvilken den spanske udgiver Alfonso Romero Holmes føjede partier efter 1969 kommenteret i aviser og magasiner, som selvfølgelig ikke var analyseret med samme grundighed. Der er ikke bibliografiske henvisninger til artiklernes oprindelse, men de synes for de flestes eller alles vedkommende at være fra spanske.

I stedet for den oprindelige spanske titel har man kaldt den engelske udgave for Larsens bedste partier, hvilket simpelthen er forkert. Sådan var det ikke lagt an fra Larsens side i den oprindelige bog, som var en biografisk gennemgang af hans karriere med udvalgte partier. Her har man tilføjet en lang række partier mod mellemgode spanske mestre, bl.a. fra den spanske holdturnering, og de kan ikke kaldes Larsens bedste. Til gengæld er fremragende partier mod verdensstjerner fravalgt. Det mest åbenlyse savn er den berømte sejr over Fischer ved interzoneturneringen i Las Palmas 1970, men også de bemærkelsesværdige gevinster mod Tajmanov og Gligoric fra Vinkovci 1970 burde have været med. Vinkovci er i øvrigt ikke engang nævnt, skønt det var en stor triumf for Larsen med en 1. plads foran stjerner som Bronstein, Petrosjan, Hort, Gligoric og Tajmanov.

Der er nogle mærkelige fejl. Jeg har ikke gennemgået træk og varianter fra parti til parti, men faldt over et par analyser, hvor Lc1 og Lh6 er blevet til Lf1 og La6. Fejlen findes ikke i den tyske udgave, så der må være tale om en oversættelses- eller softwarefejl. I Larsens artikler om turneringer i 1970'erne mangler i et par tilfælde selve turneringsskemaet, hvilket gør meget af gennemgangen af turneringen uforståelig.

Sluttelig er der problemet omkring fejl i Larsens analyser. I den tyske udgave er der en del steder angivet fejl i Larsens varianter, men disse rettelser er ikke med i den engelske udgave. Det er på sin vis et forståeligt valg. Larsen var en stor skribent, så hvorfor bryde ind i analysens rytme for at angive en fejl? Er det overhovedet rimeligt at sidde med en computer og påvise, at en stor mester selvfølgelig ikke var perfekt? Den slags rettende indskud kan virke bedrevidende og illoyale. På den anden side betyder rettelserne, at vi må omvurdere en række partier og den logik, Larsen lagde over dem, f.eks. mod Petrosjan i 1966, Korchnoi i 1968, Evans i 1972, og Smejkal i 1973. Efter min mening havde det været at foretrække at tilføje et appendiks med analyser og rettelser. Peter Heine Nielsen havde været et naturligt valg som forfatter.

Det er rart igen at se en partisamling med Bent Larsen på engelsk, og han er jo altid en fremragende kommentator, selv i mere forglemmelige medier, men New in Chess har ikke overanstrengt sig.

Dan H. Andersen

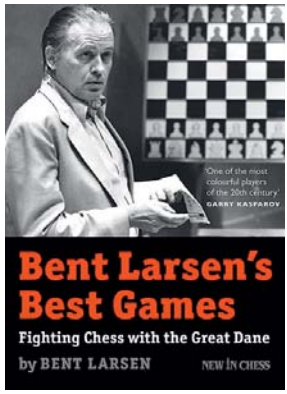

Bent Larsen's best Games. Fighting Chess with the Great Dane. Oversat og forkortet fra Todas Las Piezas Atacan vol. 1 og 2. 350 sider med fotos i s/h, index over åbninger og modstandere. New in Chess 2014. Udgiver Peter Boel. Oversat fra spansk af Freddie Poggio og John Saunders. 29,95 Euro.

Norske skaktræk

Norges Sjakkforbund blev stiftet 1914, og at 100-året kunne fejres med en regerende norsk verdensmester, havde næppe nogen af forbundets fædre turdet drømme om. I hvor høj grad det exceptionelle talent er afhængigt af den kultur, han/hun fødes ind i, er en uafsluttet diskussion, men når man sidder med Øystein Brekkes fremragende jubilæumsbog *Norske Sjakktrekk, Norges Sjakkforbund 100 år*, foran sig, og læser om mennesker og begivenheder i vort broderland mod nord, er man overbevist om, at der både har været skakgener og skakkultur til at fostre en verdensmester.

Længe før tankerne om nationale forbund opstod rundt i de nordiske lande, blev der spillet skak i Norge. Brekke indleder sin beretning med fund af 1000 år gamle skakbrikker og de herlige norrøne tekster med skak. Ligesom i Danmark kom der for alvor gang i skakspillet efter 1850, og blandt bogens mangfoldige

portrætter finder man f.eks. Otto Blehr (1847-1927) norsk statsminister i flere perioder mellem 1891 og 1921, og en stærk skakspiller. Også Norges nuværende statsminister, Erna Solberg, kan i øvrigt spille skak, lærte det i den skole- og ungdomsskak, som får et fint og taknemligt kapitel i bogen.

Blandt andre kapitler i det 324 sider store (også det store A4-format!) og smukt indbundne værk kan nævnes 'Da et sjakkforbund ble til virkelighet', 'Fellesskap, radiosjakk og samling til ett forbund' og 'Turneringer, naziovertagelse, problemskak og postsjakk'. Alt er rigt illustreret med fotos fra mange kilder, og både undervejs i de levende beretninger og som appendiks rummer bogen et overvældende antal personlister, statistikker, resultater og oversigter.

Øystein Brekke skrev også forbundets 75-års bog, men i sammenligning med denne og hans øvrige historiske produktion, kvalitetsværker som Nordisk Sjakkforbund i 100 år, bogen om Gausdalturneringerne, samt Svein Johannessen biografien er Norske Sjakktrekk den i særklasse mest omfattende og ambitiøse. Fra Danmark skal lyde et hjerteligt tillykke med de 100 år - og med den fornemme jubilæumsbog.

Thorbjørn Rosenlund

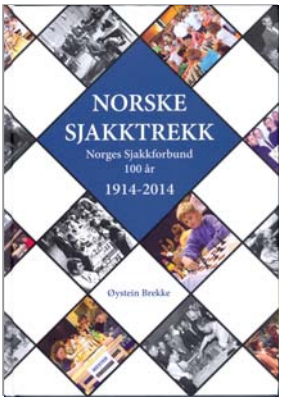

Øystein Brekke: Norske Sjakktrekk, Norges Sjakkforbund 100 år 1914-2014. Norges Sjakkforbund 2014, indb., 326 sider, gennemnillustreret, 348,- Nkr.

VM for specialister

Næppe et emne, som ret mange skakentusiaster bebrejder sig, at de ikke ved mere om, men netop derfor med sikkerhed et ægte bidrag til vor fælles viden: gæstebogen, som fulgte VM-matchen 1934 mellem Aljechin og Bogoljubow. Efter Anden Verdenskrig var den forsvundet, men i 2010 dukkede den atter op.

Den 26 partier lange VM-match blev spillet 1. april - 14. juni skiftende steder i Tyskland. Undervejs skrev lokale honoratiores i en 'Gästebuch', som tre tyske historikere nu har forsket i med henblik på at identificere personerne og i øvrigt udlede den skakhistorie, som kildematerialet rummer. Samt at perspektivere det til den 'rigtige' historie, f.eks. i kapitlet Schach im 'Dritten Reich'.

Hele den gamle gæstebog er gengivet i farvetryk, og på bogens øvrige 239 sider er der – ud over mange interessante oplysninger serveret med samvittighedsfuld videnskabelighed – et stort antal historiske sort/hvid fotos.

Thorbjørn Rosenlund

Rainar Buland, Bernadette Edtmaier, Georg Schweiger: Das Gästebuch der Schachweltmeisterschaft 1934 in Deutschland. LIT Verlag 2014, indb. 312 sider, illustreret, ca. 225,- kr.

Mesterpartier

I tre små hæfter på hver 34 sider og med hver 12 partier præsenterer serien Skak med glæde 1, 2 og 3 verdenshistoriens største spillere fra Philidor til Carlsen og Polgar. De 36 spillere er portrætteret med hver seks linjers biografi, et partieksempel og to partislutninger som opgaver i diagram.

Målgruppen er ikke ganske klar. Har læseren ikke andre skakbøger, vil stoffet være nyt, men i så fald også så nyt, at de sparsomme kommentarer næppe gør ham ret meget klogere. På bagsiden fremhæves forfatterens erfaring med undervisning af børn og unge, men sprog og valg af oplysninger er ikke tilpasset et ungdommeligt publikum.

Som appetitvækkere til førstegangskøberen af bræt og brikker eller til det ny medlem i klubben kan hæfterne gøre god fyldest med deres overskuelige indhold og indbydende layout, men vurderet i forhold til prisen, hele 3 x 99,50 kr. for de tre hæfter, kunne man nok forvente en mere næringsrig kost.

Thorbjørn Rosenlund

Henrik Andersen: Skak med glæde 1, 2 og 3, Klassiske mesterpartier, Moderne mesterpartier, Andre udødelige mesterpartier. Forlaget Bedre til Skak 2014, hæftet, 3 x 34 sider, 3 x 99,50 kr.

Antikvarisk Schacklitteratur
Lunds Schackakademi fremmer unge talenters træning og udvikling.
3-4 gange om året starter bog-auktioner på internet.
www.chesslund.com

Computerfrit Veteran DM 2015

Hermed indbydes du til årets CV DM. Turneringen starter i midten af januar.

• Vinderen modtager ud over titlen en præmie på 1.000 kr.

• Deltageberettigede er alle medlemmer af DSU, som i 2015 fylder mindst 50 år, og som ved tilmeldingen bekræfter, at turneringen vil blive gennemført 100% uden hjælp af computeranalyse.

• Tilmelding til undertegnede senest den 20. december.

• Indskuddet er 100 kr., som indsættes på k-skakkens bankkonto reg.nr. 2237 konto 6277 194 471.

Peter Lindegaard
Emil Aarestrups Vej 10
8000 Aarhus C
Tlf. 86 19 17 25
peter.lindegaard@stofanet.dk

DM 2012

Slutstilling: 1. Søren Rud Ottesen 10½, 2. Brian Feldborg 9½, 3. Kenneth Varberg 9½, 4. Brian Jørgen Jørgensen 9, 5. Søren M. Larsen 9, 6. Poul Erik Jørgensen 8½, 7. Svend G.J. Nørrelykke 8½, 8. Palle Skov Bratholm 7, 9. Michael D.F. Sørensen 7, 10. Jesper Hjorth 6, 11. Arne Walther Larsen 5½, 12. Jan Robert Ambirk 5, 13. Lars-Henrik Bech Hansen 5, 14. Johan Ravnborg Holmström 5, 15. Kurt Videbæk 0.

DM 2013

Slutstilling: 1. Søren Rud Ottesen 10, 2. Maxim Konstantinov 9½, 3. Brian Feldborg 9½, 4. Svend G. J. Nørrelykke 9½, 5. Kenneth Varberg 9, 6. Poul Erik Jørgensen 8½, 7. Brian Jørgen Jørgensen 8, 8. Michael D. F. Sørensen 7½, 9. Søren Pedersen 7, 10. Jesper Hjort 6½, 11. Lars-Henrik Bech Hansen 6½, 12. Arne Walther Larsen 5½, 13. Jan Robert Ambirk 4½, 14. Palle Skov Bratholm 3½, 15. Poul Henning Nielsen 0.

Peter Lindegaard

MINDEORD

Arvid Hein Pedersen

Den 2. september afgik en af skakspillets mest begejstrede udøvere, Arvid Hein Pedersen, ved døden, 92 år gammel. Arvid blev mesterspiller i 1948, og frem til Dansk Arbejder Skak Forbunds ophør i 1970 tilhørte han dette forbunds elite. Hele seks gange vandt han klubmesterskabet i Øbro, en af forbundets største og stærkeste klubber. Første gang var i 1947/48, og så tog hans ellers fem på stribe fra og med 1958/59.

Siden blev Arvid medlem af Brønshøj Skakforening, hvor han straks kom på 1. holdet. I 1983 blev han danmarksmester for veteraner.

Ved årtusindskiftet var hans syn så svækket, at han kunne blive medlem af Dansk Blindesamfund. Og fra 2002 var han medlem af både Danmarks Blindeskak og Blindes Skakklub i Vanløse. Frem til 2012, da også benene begyndte at svigte, tilhørte han eliten inden for dansk blindeskak, hvor han eksempelvis vandt Københavnsmesterskabet i 2007.

Både som skakspiller og menneske var Arvid ganske enestående. Han var usædvanlig rar, men uhyggeligt aggressiv på skakbrættet. Han har spillet snesevis af meget smukke skakpartier og vundet adskillige skønhedspræmier.

Beretningerne er mange om Arvids ildhu for skakspillet, og vi kan nu mindes ham med glæde – for både hvad skønne skakpartier og anekdoter angår, er arven efter Arvid meget stor.

Kaare Vissing Andersen

Torben Kjeldsen

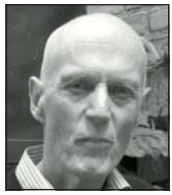

Torben Kjeldsen døde 20. september 2014, to måneder efter sin 80 års fødselsdag. Torben havde sine rødder i det nordjyske og spillede som ung bl.a. i Ålborg. Efter at være flyttet til København blev det til medlemskab af Studenterforeningens Skakklub, senere Københavns Skakforening (efter fusion mellem St.S. og KS) og senest Nørrebro Skakklub.

Da Torben var på toppen som aktiv skakspiller var han blandt de bedste i den daværende eliteklasse og nåede endog op i landsholdsklassen både i Danmark og ved Nordensmesterskabet, hvor han i 1965 blev nummer syv af tolv. Som amatør i ordets bedste betydning deltog han i et hav af mesterklasser og eliteklasser, da de ny koordinerede enkeltmandsturneringer gav muligheden.

Som sit bedste resultat ville Torben måske fremhæve danmarksmesterskabet for hold i 1972. Her lykkedes det Studenterforeningens Skakklub at hjemtage mesterskabet med et halvt points forspring til Nordre. Torbens flotte score 5½ point af 7 bidrog i høj grad til sejren.

De sidste par år trak Torben sig tilbage til de passives rækker og forærede de fleste af sine skakbøger væk. Men han fulgte dog stadig med i, hvad der skete, bl.a. da Magnus Carlsen blev VM. Skak var langtfra Torbens eneste interesse, men den holdt livet igennem.

Æret være Torbens minde.

Finn Bonnez

Skakspillerne sagde ...

v/ Henrik Mortensen

Anders Andersen: 'Skak forblev altså livet igennem min store hobby, og landbruget blev mit erhverv. Der var aldrig nogen tvivl i mit sind om, at jeg skulle være landmand.'
('Anders Andersens erindringer', 1996)

Leonid Stein: 'Med sort i sicilianske kommer man i et dilemma: Hvis man vover noget, risikerer man at blive sat mat, og hvis man intet vover, så – i bedste fald – risikerer man at havne i et slutspil med en bonde for lidt, så hellere løbe risikoen!'
('Leonid Stein – Master of Risk Strategy', 2001)

Gary Lane: [... som trøstende forklaring til en, der har svært ved nogle kombinationsøvelser] 'Guitarspil er en glimrende hobby, da skak så åbenlyst ikke er noget for dig.'
('Find the Winning Move', 2004)

Davor Palo: 'Opens er opens. Man laver en masse point i de første runder, og alligevel er de sidste to partier helt afgørende for placeringen.'
(Skakbladet nr. 7, 2005)

Jan Montgomery: 'Her viste jeg dog god moral ved at fortsætte med at kæmpe, og så spillede jeg med den hurtighed, som det er så let at gøre i en total tabt stilling ud fra devisen: En dødsdømt frygter ikke salmonella i sit sidste måltid.'
(hillerodskakklub.dk, 1. juli 2014)

Lars Grahn: 'Ulf Andersson har ingen åbningsbøger. Det samme gælder sikkert for [Magnus] Carlsen. Men forlagene vil alligevel fortsætte med at fodre os usikre amatører med nye recepter.'
(Sydsvenskan, 3. marts 2014)

Viktor Korchnoi: '49 ud af 50 stormestre ville ikke have kunnet modstå fristelsen til at flytte dronningen op på h5! Karpov derimod, rykker den ikke så langt frem, fordi den så senere kan blive jaget væk.'
('Meine besten Kämpfe', 2011)

Simen Agdestein: [... på spørgsmålet om, hvem hans skaklige rollemodel er] 'Da jeg var ung, prøvede jeg at spille ligesom Karpov, men jeg beundrede Viktor Korchnois evner til at slippe ud af dårlige stillinger.'
('The Doeberl Cup', 2012)

Peter Dürrfeld: 'Karpov havde skudt underkæben frem og var ubarmhjertig som en glubsk gedde, der har fået tænderne i en ordentlig godbid. Endnu en kort heftig sprællen fra byttet, så var det sket. Scenen mindede mest af alt om en af de naturoptagelser, man kan se på tv-kanalen Animal Planet.'
('Skakkens historie', 2006)

Bent Larsen: 'Børnene må lære at tabe i spil, så er de ikke nødt til at lære det ved alvorligere og mere smertefulde lejligheder i det rigtige liv senere.'
('Alle brikker angriber!', 2010)

Ekta Kapur: [... far til en 10 årig] 'Hvis min søn ikke bliver stormester, så ved jeg i det mindste, at han bliver god til sine studier. Han kan normalt ikke sidde stille i en stol i bare et minut, men giv ham et skakbræt, og han kan koncentrere sig i en time.'
(India Today, 27. september 2013)

Evgenia Hansen: 'I det moderne multiple choice samfund har interessen for skoleskak aldrig været større. Det er næppe en tilfældighed. Skak er et spil, der er som skabt til at træne fokus, og skoler over hele verden er begyndt at indføre skak på skoleskemaet.'
('Illusionen om fællesskab', 2008)

Roy Jacobsen: 'Det er vanskeligt at vinde. Det er så godt som umuligt. Men det er godt. Kun den, som har været barn, kan forstå den følelse. Det er hensigten med barndommen. Alle børn fortjener at vinde. Vi så på hinanden, der hvor vi sad, i en gymnastiksal i Porsgrunn. Vi var uovervindelige, og vi var lige gode alle sammen. Også Håkon. Det er nøjagtig sådan, livet skal være.'
('Fugler og Soldater', 2001)

George Steiner: 'Regler blev gennemtvunget for at forbyde spillerne at tage remis efter mindre end 30 træk. (Som det gik, var [Bobby] Fischer en af de første til bryde reglen, men som han sagde: 'Disse regler er rettet imod kommunistiske snydere, ikke mod mig')'
('The Sporting Scene: White Knights of Reykjavik', 1973)

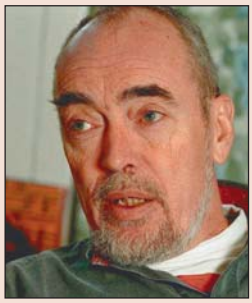
Preben Wilhjelm

Preben Wilhjelm: 'Skak var til alt held ikke syndigt.'
('Fra min tid', 2005)

Vladimir Putin: 'Skak er den mest intellektuelle sport.'
(Chess-news, 3. juni 2014)

Tag stilling!

Løsninger til taktikøvelserne side 3

1. *Edward Lasker*
Avalla
New York 1947. **1. Da4†!!** Standardangrebet 1. Lf6! 0-0 2. Dg5 vinder også, men langsommere: 2... Sf5 3. g4 Sg7 4. Dh6 Se8 5. Td3 truende 6. Dxh7†!

1... Dc6. 1... Kf8 2. Lh6† Kg8 3. De8 mat!; eller 1... Sc6 2. Dxc6†!

2. Td8†! Henledning!

2... Kxd8 3. Dxc6. 1-0

2. *Siegfried Bruechner*
Berthold Koch
Østberlin 1954. **1... Tf3†!!** Kongen på randen kommer i ulykke!

2. Kxh4 Se7! 3. g6 Sxg6† 4. Kg5 Th6, og matten kan kun udskydes, ikke forhindres. **0-1**

3. *Josip Rukavina*
Stefano Tatai
Biel 1980. **1. Sxe6! fxe6 2. Txd5 Sc6.** Desværre for Sort må han afgive mindst endnu en bonde. F.eks. 2... Sd7 3. Th5 (eller 3. De4! e5 4. Da4) 3... Sf6 4. Le4! Sxh5 5. Lxh7† Kh8 6. Lxg7† Sxg7 7. Dxc7.

3. Th5 g6 4. Th6 Tf5 5. De4! 1-0

4. *Gideon Ståhlberg*
Albert Becker
Buenos Aires 1944. **1. De1†!!** Den klassiske afledningskombination, kendt fra bøger om skaktaktik!

1... Txe1 2. g3 mat! 1-0

5. *Ragnar Hoen*
Svend Hamann
International juniorturnering, Oslo 1957. **1... Te2!** Også fint var 1... Te4!! 2. Sb3 Te2 3. Td6 Lxd6 4. cxd6 Kf8 5. Sxa5 Txf2 etc.

2. Ta7. 2. Sxe2 fxe2† 3. Ke1 Le5 4. Kd2 Lc3†. Eller 2. Sxf3 Txf2 3. Se1 Td2† 4. Kc1 Tc2† 5. Kb1 d2 etc.

2... Le3! 2... Txf2? 3. Se6†.

3. Sxf3 Txf2 4. Td7. 4. Se1 Td2† som ovenfor antydet.

4... Tf1† 5. Se1 Lf2! 6. c6. 6. Te7 Lxc5 7. Te4 Lb4.

6... Txe1† 7. Kd2 Te8 .... Sort vandt. **0-1**

6. *Georgi Ustinov*
Leonid Stein
Moskva 1965. **1... Td7!!** Afledning. Hvid mister sin dame, som skal forhindre Sg3†!, og opgav.

Også spærretrækket 1... f4!! havde vundet: 2. Th6 Dh4 3. De6† Kh8 4. Txh5 Dxh5 5. h3 Lc8 6. De2 Dxh3†! **0-1**

7. *Grigori Serper*
Giorgi Giorgadze
Pula open 1990. **1. Sh5! g6 2. Dxe4! Le6.** Alternativet var et tabt dronningslutspil: 2... Kf8 3. Txd8† Dxd8 4. Dxc4 Dd1† 5. Kh2 Dxh5 6. Dc8† Kg7 7. Dxb7 Dxh4† 8. Kg1 med hvid fribonde.

3. Db4! Dc7? 3... Dxb4 var nødvendigt. Men 4. Txd8† Df8 5. Sf6† Kg7 6. Txf8 Kxf8 7. a3 så ikke tillokkende ud.

4. Df4! Stadig baseret på mellemtrækket Txd8†. Sort er færdig. 4... De7 5. Df6! eller 4... Txd2 5. Sf6† Kg7 6. Se8† er overbevisende.

4... Tc8 5. Sf6†. Mindre præcist end 5. Dxc7! Txc7 6. Td8† Kh7 7. Sf6† Kg7 10. Se8† og haps tårn!

5... Kf8 6. Dxh6† Ke7 7. Td7†! Eller 7. Dg5! Dc5 8. Sg8† Kf8 9. Dxc5. I begge tilfælde mister Sort damen. **1-0**

8. *Rahman*
Manuel Aaron
Indien 1977. **1... f3†?!** straks falder i øjnene, men kunne bedre – som computerne udsiger – forberedes med 1... d5!! 2. exd5 og først så 2... f3†!

2. Sxf3 Lh3†?! Sikkert det planlagte. Men ikke det bedste, som var 2... Lg4! 3. Scd2 Dd7 4. De3 Lh3† 5. Kg1 Bh6! og fortsat tryk.

3. Kxh3. Nødvendigt. Selv om HM kommer på udflugt.

3... g4†! Tilbagevejen må nu stærkt frarådes.

4. Kxg4 Dd7† 5. Kh4 Lf6† 6. Sg5. 6. Kh5? Dg7.

6... Lxg5† 7. Kxg5 Tf6! Lokkemad! For 8. Kxf6? ville koste kongen livet: 8... Dg7† 9. Ke6 Dg6† 10. Kd5 Se7 mat!

8. g4?! Hvid giver efter for presset og bliver alligevel sat mat. Det absolut eneste forsvar, 8. Dh5!, ville have sat fingeren på det svage punkt i Sorts spil. Aaron, Indiens allerførste IM, måtte så efter 8... Dg7† 9. Kh4 Th6 10. f4 Txh5† 11. Kxh5 Dg6† 12. Kh4 Dh6† 13. Kg4 Dxh2 have arbejdet noget hårdere for gevinsten.

8... De7 9. Kh5. 9. Kh4 Th6† og mat i 3 træk. **9... Th6† 10. Kxh6 Dh4 mat! 0-1**

9. *Natalia Rukhieva*
Rakhil Eidelson
Tblisi 1976. **1... Tf1†! 2. Lxf1 De4†!!** Endnu et eksempel på 'afledning'! 3. Dxe4 exf1D mat! **0-1**

KØBES!

Skaktidsskrifter før 1960
og ældre skaklitteratur
på alle sprog.

Tidsskrift för Schack
#9/1902; #3/1926
og #5/1928.

Schackspelaren
#1-12/1932; #1 og #5/1933.

Arbejderskak
#1—2 og #4/1931; #2 1932.

Norsk Sjakkblad
1906, 1908
#4/1959; #1/1960;
#1/1961; #2—5/1968
#5/1969.

Deutsche Schachzeitung
1846, 1856, 1858,
1859, 1876.

Tjek mine ønsker på
http://bit.ly/calleschack

Calle Erlandsson
Nyckelkroken 14
SE-22647 Lund, Sverige

Tel. +46 733 264 033
callerland@gmail.com

v/ Steffen Slumstrup Nielsen – opgaver m.v. til Skakbladets redaktion.

13710 Alain C. White, 1942

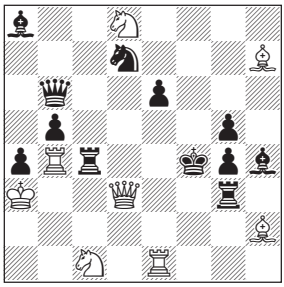

▲ Mat i 2 træk.

13711 Comins Mansfield, 1956

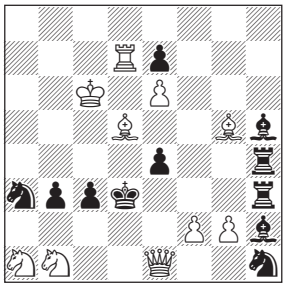

▲ Mat i 2 træk.

13712 Oscar Gonzales, 1995

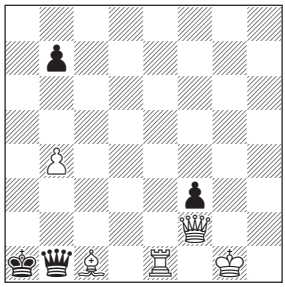

▲ Mat i 3 træk.

13713 D. Muller og V. Zipf, 2014

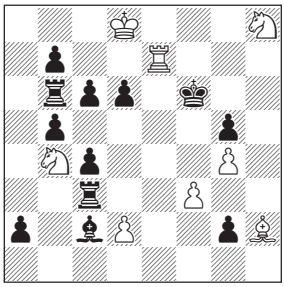

▲ Mat i 5 træk.

13714 Jonsson og Wiehagen, 2013

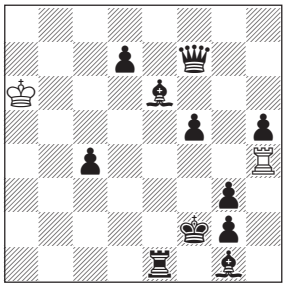

▼ Hjælpemat i 4 træk. Se tekst.

13715 David Gurgenidze, 1999

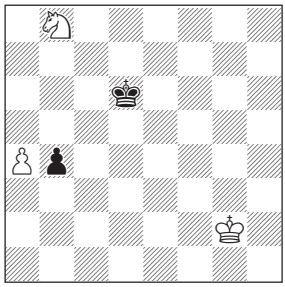

▲ Hvid trækker og holder remis.

Opaveforklaring

I opgave 13714 hjælpes Hvid og Sort om at sætte Sort mat i 8 halvtræk. Der er to løsninger.

Løsninger til nr. 5, 2014

13704. Matti Myllyniemi, 1956. Som løser er man forført til 1. Kc4 med ideen 1... Tc1† 2. Lc3‡. Men det er en fejl på grund af det let oversete 1... Ta1! Løsningen er i stedet 1. Ka3.

13705. Lars Larsen, 1968/1969. Også en svær nød af den bedste danske komponist gennem tiderne. Nøgletrækket er 1. Lf1. Det er paradoksalt, at Hvid må fjerne løberen fra den gode diagonal, for at man kan løse opgaven. 1... Dxf3 2. exf3‡ og 1... Dxe2 2. d3‡ er de to flotteste varianter.

13706. Michael Keller, 1991. Efter førstetrækket 1. Sb4 truer Hvid 2. Sb5† fulgt af 3. c3‡. Sort har to modsvar, og det fine ved opgaven er den måde, de to varianter komplementerer hinanden. *a)* 1... Sxc2 (spærrer for løberens adgang til c2) 2. Tg4 d5 (åbner for løberen) 3. Lc5‡. *b)* 1... Lxc2 (spærrer for springerens adgang til c2) 2. Lh6 Lg5 (åbner for tårnet) 3. Txd6‡.

13707. Aloïs Johandl, 1972. En humoristisk opgave, hvor Hvid må slippe af med en stribe brikker for at få dronningen til c7. 1. Se7 Kxe7 2. Tc7† Kf8 3. Te7 Kxe7 4. Tc7† Kf8 5. Te7 Kxe7 6. Dc7† og nu 6... Kf8 7. Dxd6‡ eller 6... Kf6 7. f8=D‡

13708. Randolf Arnold, 2013. En meget drilsk opgave. Selv om man forudsiger det afsluttende matbillede, er måden, det fremkommer på, yderst overraskende. Den sorte dronning skal i baghold på a3, altså 1... Da3 2. Kxd4 g4 3. b4 Kg5 4. Sf3† Kf4 5. Sg5 Dg3 6. Se6‡.

13709. David Gurgenidze, 1970. En herlig studie, hvor skønheden ligger i det allerførste træk 1. Ka3! Hvorfor dog ikke ind mod centrum? Alle felter, der kan nås fra a3, kan også nås fra b3. En mulig forklaring kunne være træktvang, altså et ønske om et komme til b3 på et senere tidspunkt. Men i dette tilfælde er motivet et helt andet. Feltet b3 skal reserveres til springeren! 1... Ke6 Efter 1... Kf7 2. Kb4 Kg7 3. Kxb5 holder Hvid remis. 2. Sf8† Ikke 2. Kb4 Kf5! 3. Kxb5 h5 og Sort får en dronning. 2... Kf5 3. Sd7 h5 4. Sc5 h4 5. Sb3!! Sådan. Alternativet 5. Sd3? h3 6. Sf2 h2 giver Sort mulighed for at jage springeren væk fra h-bonden med kongen. 5... h3 6. Sd2 h2 7. Sf1 h1=D 8. Sg3† og remis.

En udfordring

P.A. Orlimont, 1914

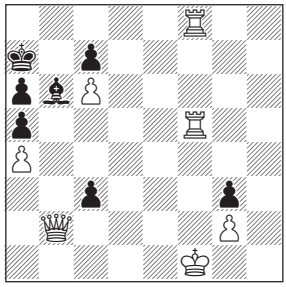

Mat i tre træk.

En særlig drilsk opgave med et tema, som man ikke ser hver dag: 'diagonalforkortelse'.

Dansk Skakproblem Klub

http://problemskak.dk/

Kommende turneringer

Indbydelser: Sendes til Skakbladets redaktion (se side 2). Pris (standard): kr. 5,50 / mm (+ moms). 40 mm er gratis for EMT-annoncer samt Elo-ratede lyn- og hurtigturneringer.
Anden opsætning: Spørg redaktionen.
Alle arrangører kan gratis lægge indbydelser på Dansk Skak Unions hjemmeside www.skak.dk.

Rating af turneringer:
Kontakt Dansk Skak Unions ratingskartoteksfører (se side 2).

Elo-rating:
FIDE administrerer Elo-rating i tre kategorier, så også lyn- og hurtigskak kan rates.
Ønskes en turnering eller en gruppe Elo-ratet af FIDE, *skal* det fremgå af indbydelsen og *senest* 14 dage (for normgivende turneringer dog 40 dage) før 1. runde meddeles til DSU's ratingkomité v/ Leif Jensen: ratingkomite@skak.dk.

www. skak.dk
+ 'Indbydelser'

K = Koordineret turnering
H = Hurtigskak
L = Lynskak
€ = Elo-ratet turnering

Lyngby-Virum Nytårs-EMT *K* €

2/1 - 4/1. – Lyngby-Virum skakklub indbyder til den traditionelle nytårs-EMT fredag d. 2. til søndag d. 4. januar. – Spillested : Ny Lyngbygård, Toftebækvej (ved Lyngby Lokalstation). – Tidspunkter: Fredag kl. 18-23; Lørdag og søndag 10-15 og 15.30-20.30. – Turneringsform: De 6 højest ratede spiller i 6-mandsgruppe, øvrige i en gruppe efter schweizersystem. – Betænkningstid: 2 timer til 40 træk, 30 min plus opsparet tid til resten af partiet. Ved fremmøde senere end 30 min. efter rundens start dømmes man som taber. – Maks. 30 spillere. – Turneringen Elo-rates for de grupper, det er muligt. – Indskud 150 kr., der betales før 1. runde. – Indskuddet går 100% til præmier! – Tilmelding på KSU's hjemmeside eller til Per Lunde Jensen, email: perlundej @gmail.com, tlf. 20 89 52 17, senest d. 28. december.

Nordsjælland Open 2015 *K* €

2/1 - 4/1. Allerød Skakklub indbyder til 5 runders koordineret EMT i weekenden den 2.-4 januar 2015. Turneringen er efterfølgeren til den traditionsrige NSU Open (tidligere Amtsmesterskabet for Frederiksborg Amt). – Program: Fredag 2/1 kl. 19-24, lørdag 3/1 kl. 10-15 og kl. 15-20, søndag den 4/1 kl. 10-15 og kl. 15-20. – Spillested: Kirkehavegaard, Kirkehaven 16-18, 3450 Allerød (få minutters gang fra Allerød Station). Kantine med kaffe, te, øl, vand, ostemadder, slik m.m. findes på spillestedet. – Betænkningstid: 90 min. pr. spiller til hele partiet med tillæg af 30 sek. pr. træk. – Turneringsform: Der inddeles efter dansk rating. Øverste mesterklasse spilles som schweizergruppe med højst 16 deltagere. Bedst placerede spiller i denne gruppe bliver nordsjællandsmester. Øvrige grupper spilles allemod-alle med seks deltagere i hver gruppe, dog evt. schweizer i nederste gruppe. – Grupperne Elo-rates, hvis det er muligt. – Indskud: 200 kr. (juniorer op til 20 år 100 kr.). – Præmier: Mestergruppen (schweizer): 1. pr. 2.000 kr., 2. pr. 600 kr., 3. pr.400 kr., 4. pr. 200 kr. – Øvrige grupper: 1. pr. 600 kr., 2. pr. 400 kr., 3. pr. 200 kr. – Tilmelding senest den 21. dec. 2014. Mere info og link til tilmeldingsmodulet på klubbens hjemmeside www.ask-skak.dk.

Årets første træk 2015 *H*

3/1. – Herning Skakklub indbyder igen til hurtigskakturnering. – Der vil blive lavet en skoleskakturnering – kun for spillere under 1100 i rating, hvis der er tilslutning nok. – Tidspunkt: lørdag, den 3. januar 2015 kl. 10.00 - ca. kl. 19.00. – Turneringsform: 7 runder, der spilles i 8-mands grupper evt. sidste gruppe Monrad. – Betænkningstid: Hver spiller har 20 minutter til hele partiet + 5 sekunder pr. træk fra træk 1. – Indskud: Mesterklassen og basisklasserne: 150 kr. Skoleskakklassen: 60 kr. – Præmier: 100 % af indskuddet går til præmier. – Sted: Vestervangskolen, Vestergade 82, 7400 Herning. – Forplejning: Frokost og drikkevarer kan købes. – Tilmelding: Senest torsdag, den 1. januar 2015 til Jens Lund Jensen, Kaj Munks Vænget 21, 7400 Herning, tlf. 97 21 68 48 / 30 60 89 18, eller pr. email på følgende adresse: hamborg @post10.tele.dk. – Der er rygeforbud. Vel mødt i Herning.

„Odsherred" Vinter og Forår 2015 *K* €

5/1 - 13/4. – Nykøbing Sj. Skakklub indbyder til 5-9 runders ratet turnering med afbudsmulighed. Elo-rates. – Mandagene 5. og 19. januar, 2., 16. og 23. februar, 9., 23. og 30. marts samt 13. april 2015. Derudover opsamlingsrunder, senest 20. april. – Spillested: Kulturhuset Pakhuset, Vesterbros Torv, Nykøbing Sj., sidebygningen. Indgang fra Savværksvej ved Badmintonhallen. – Betænkningstid: 40 træk på 2 timer, derefter 30 min. + opsparet tid til resten af partiet. – Spilletid: 5 timer, kl. 19.15 - 0.15. 1 times komme-for-sent-frist, ellers er partiet tabt. – Afbud senest fredag kl. 15.00 før runden. – Præmier: Beskedne. – Indskud 50 kr. inkl. ratingafgift. – Tilmelding: Senest 1 uge før første deltagelse til Villum Sejersen, e-post vse@privat.tdcadsl.dk, mobil 30 34 03 44.

Midtjylland Open 2015 *K* €

19/1 - 30/3. – Herning Skakklub indbyder hermed til 7-runders Elo-ratet og koordineret EMT følgende 7 mandage: 19/1, 2/2, 23/2, 9/3, 16/3, 23/3, 30/3. – Turneringen spilles i røgfri lokaler. – Spilletid: kl. 19-24.00. – Spillested: Vestervangskolen, Kantinen, Vestergade 82, 7400 Herning. – Turneringsform: Der spilles i 8-mands grupper evt. nederste gruppe i Monrad. – Betænkningstid: 90 minutter til 40 træk plus 30 minutter samt opsparet tid til resten af partiet, med tillæg af 30 sekunder pr. træk fra første træk. – Indskud: 130 kr. pr. person. – Præmier: Der er 2 præmier i hver gruppe, evt. flere i Monradgruppen + en overraskelsespræmie i hver runde. – Kantine: Der kan købes kaffe/te, øl/vand, brød og slik. – Tilmelding senest: søn-

Dansk Skak Union

Senior-DM

7. - 13. februar i Randers

SENIOR DM I SKAK 2015

I anledning af Randers Skakklubs 125 års jubilæum inviterer klubben sammen med Dansk Skak Union hermed til det officielle DM for spillere, der fylder 50 år senest i 2015. Turneringen er åben for udenlandsk deltagelse.

Spillested: Helligåndshuset, Erik Menveds Plads 1, 8900 Randers.

Spilledage: Lørdag 7. februar - fredag 13. februar.
Lørdag startes kl. 14.00 og øvrige dage kl. 11.00. Spillerne skal være på spillestedet senest 30 min. efter rundens start.

Turneringsform: Der spilles i klasserne +65 og +50. Spillere født i 1950 og tidligere spiller i +65, medmindre de ønsker at deltage i +50, og spillere født i årene 1951 - 1965 spiller i +50. Turneringen spilles som en 7 runder schweizer, og den Elo-rates. Hvis der er mindre end 8 spillere i en af klasserne slås de sammen.

Betænkningstid: 90 minutter til 40 træk plus 30 min. til resten. Tillægstid 30 sek. pr. træk.

Præmier: I hver klasse udsætter Dansk Skak Union en rejsepræmie på kr. 6.000, der kan bruges som tilskud til Senior-EM eller Senior-VM. Mindst 3/4 af indskuddet anvendes til præmier – heraf kan nogle være ratingpræmier.

Bemærk: DM-titlerne og tilskud til deltagelse i internationale turneringer kan kun vindes af spillere, der er registreret i FIDE som repræsenterende en del af rigsfællesskabet.

Korrektion: I forbindelse med præmiefordeling bruges almindelig korrektionsberegning (4.9.10.2 i Skakhåndbogen).

Indskud: 200 kr., som betales i forbindelse med indskrivningen før start af 1. runde.

Café: Findes med varieret udvalg af mad og drikkevarer. Kaffe og te er gratis for deltagerne.

Stævnemiddag: Onsdag d. 11. februar.

Tilmelding: Senest d. 31. januar 2015 på Dansk Skak Unions hjemmeside under Seniorskak.

Overnatning: Der findes vandrerhjem 10 minutters gang fra spillestedet (www.danhostelranders.dk). Private overnatninger kan søges på www.airbnb.dk.

dag, den 11. januar 2015 til Steen Juul Mortensen, Marievej 7, Snejbjerg, 7400 Herning, tlf. 23 32 47 39, email: steenjuul@post.tele.dk. Vel mødt i Herning.

Syddjurs Forårs EMT 2015 K_E

19/1 - 20/4. – Syddjurs Skakklub inviterer til koordineret, Elo-ratet turnering, i Cafeen på Rosengården, Tingvej 22, 8543 Hornslet. – Der spilles kl. 19.00 den 19/1, 26/1, 9/2, 2/3, 16/3, 23/3 og 20/4. Udsatte partier øvrige mandage. Max. 30 min. for sent fremmøde. – Indskud: 150 kr. – Præmier: 1. plads 500 kr. 2. plads 200 kr. – Tilmelding senest den 12/1 2015 til Willy Møller Nielsen, tlf. 86 99 24 61, email: willymn@gmail.com, eller på skak.dk.

Forårsturnering i Kjellerup K_E

23/1 - 27/2. – Kjellerup Skakklub indbyder hermed til 5 runders Eloratet EMT, som spilles om fredagen. – Mere info og tilmelding: http://turnering.skak.dk/ senest 19. jan., eller på tlf. 21 95 68 75.

Husk også ...

Følgende turneringer blev annonceret i tidligere numre af Skakbladet.

Solrød Nytårslyn 2015
7/1

Køge Bugt Vinter 2015
21/1 - 25/3

Markedsfeltet

Annoncer i Markedsfeltet optages *gratis.*

SÆLGES:

Makonde skakbrikker
Dette smukke kunsthåndværk af håndskårne Makonde skaksæt sælges til en fornuftig pris. Bud modtages. 'Makonde' er et folk i det sydøstlige Tanzania, der er verdensberømte for deres træskærerarbejder i ibenholt. – Flemming T. Hansen.tlf. 28 34 64 75

KØBES:

Alfred Christensen: I Caïssas tjeneste. Euwe: Bedømmelse og planlægning. Euwe: Positionsspil og kombinationsspil. Karpov: Disneys skakhåndbog. – Helge Neesgård, info@caissaskak.dk, tlf. 44 47 11 44.

Nr. 1 1-60
Nr. 2 61-104
Nr. 3 105-160
Nr. 4 161-240
Nr. 5 241-288
Nr. 6 289-328

Billeder

Adams, Michael 296
Adhiban, B. 247
Akopian, Vladimir 25
Almasi, Zoltan 247
Almer, Julia 295
Anand, Viswanathan 9, 11, 132, 134, 135, 227, 293
Andersen, Anders 53
Andersen, Jackie 111, 292
Andersen, Jan 210
Andersen, Kim N. 125
Andersen, Mads 29, 31, 84, 88, 111, 173, 183, 188, 263, 299
Andreikin, Dmitry 134
Antonsen, Mikkel 123, 173
Antorini, Christine 93
Aronian, Levon 5, 25, 71(2), 72, 216, 134, 250, 305
Asejbajdjans landshold 34
Bacrot, Etienne 33
Bakr, Jwan 199
Balogh, Csaba 247
Bank, Pelle 279
Batsiashvili, Nino 297
Batumi CC 'Nona' 297
Bekker-Jensen, Simon 173, 206
Bering, Steen V. 129
Bjerre, Jonas 92, 278
Blagojevic, Dragisa 263
BMS 2 125
Boe, Mads 84, 111
Bojesen, Villads Ussing 210
Bov Skakklub 127
Brinck-Claussen, Bjørn 230
Bromann, Thorbjørn 69, 110, 206, 289, 295, 301
Brynell, Stellan 111
Brønshøj Skf. 69, 110, 301
Bu Xiangzhi 241, 270
Bækgaard, Martin 112, 209
Bødskov, Torben 127
Bønnelykke, Ole 121
Baarup-Christensen, René 107
Carlsen, Magnus 1, 7, 9, 13, 17, 20, 21, 77, 216, 218, 225, 227, 250, 303
Carstensen, Jacob 69, 110, 199
Caruana, Fabiano 71, 221, 245, 302, 305
Chanda, Sandipan 299
Chernikov, Oleg 228
Christensen, Esben 295
Christensen, Jørgen T. 125
Christensen, Jacob F. 278
Christensen, Jan 209
Cmilyte, Viktorija 132
Dahlberg, John 93
Dalsberg, Sandra De Blecourt 251, 259
Danailov, Silvio 34
Danielsen, Henrik 196
Danmarks landshold 29
Ding Liren 247, 258
Dominquez, Leinier 71
Dreisler, Tobias 93, 278
Dzagnidze, Nana 297
Edouard, Romain 33
Egebjerg, Kjærulf 219
Ejsing, Esben 111
Esbjerg Skf. 121
Frank-Nielsen, Marie 261
Frankrigs landshold 33
Fredsdue 220
Friis, Carsten Bank 199
Gashimov, Vugar 109
Gelfand, Boris 77
Gergacz, Attila 199
Giri, Anish 71, 218, 296
Girya, Olga 249
Glenco Chess 199
Glud, Jakob Vang 161, 162, 172, 209, 210, 212, 263, 266, 269
Grabow, Pouelsten Holm 230
Grahn, Lars 232
Grandelius, Nils 209, 210
Greger, Roland 69, 110
Grischuk, Alexander 214, 226, 258
Grubert, Christian 149
Guindy, Esmat 251, 259
Gunina, Valentina 249
Guseinov, Gadir 34
Gøgsig, Søren 129
Hagstrøm, Birger 154
Hansen, John 245
Hansen, Lars-Henrik Bech 3, 107, 145, 243
Hansen, Mads 199
Hansen, Mads Smith 119
Hansen, Søren Bech 206
Hansen, Sune Berg 36, 172, 175, 183
Hardlei, Johan 211, 213
Harikrishna, Pentala 71
Hartvig, Ove Weiss 121
Havlikova, Kristyna 259
Hector, Jonny 111
Herning Skf. 129
Hertel, Peter 127
Hilwerdan, Jonas 278
Hjort, Jens Johan 247
Horvath, Tamas 247
Hou Yifan 252
Hove, Esben Kjems 111
Høi, Carsten 52, 69, 110, 117
Høiberg, Erling 213
Høiberg, Nina 211, 213
Høyrup, Gunnar 129
Ilyumchinov, Kirsan 7, 247
Jacobsen, A. 157
Jacobsen, Mikkel Manosri 278
Jacobsen, Poul 107
Jakobsen, Peter 111
Jayaram, Jayalalithaa 7
Jensen, Leif 191
Jensen, Tobias Ilsøe 278
Jimenez, Jose Cuenca 167
Johannessen, Svein 268
Johansen, Bjarne 149
Jones, Gawain C.B. 273
Juarez, Citlali Duran 251
Jørgensen, Alexander Torp 278
Jørgensen, Dennis 119
Jørgensen, Jørgen 230
Karjakin, Sergei 71, 72, 134, 215, 221
Kasimdzhanov, Rustam 255
Kasparov, Garri 88, 218
Kastberg, Andreas 19
Khotenashvili, Bela 297
Kistrup, Nicolai 84, 88, 278
Klemmt, Hartmut 127
Klitgård, Thomas 209
Kniest, Oliver 299
Korley, Kassa 189, 207
Korobov, Anton 296
Kosteniuk, Alexandra 249
Kramnik, Vladimir 133, 137, 214, 219
Kremenietsky, Anatolij 228
Kristensen, Kåre Hove 111
Kristiansen, Jens 42, 48, 229, 230
Kølbæk, Jens 115
Kaaber-Hansen, Jacob 119
L'Ami, Erwin 299
Lagno, Kateryna 249, 252
Lalith, Babu M.R. 247
Larsen, Bent 5, 95, 96, 97, 268, 285
Larsen, Finn 68
Larsen, Lizzie 95
Larsen, Thomas 149, 171
Laursen, Bjørn 188
Le Roux, jean-Pierre 271
Leko, Peter 247
Lindestrøm, Torsten 121
Lubbe, Nikolas 199, 201
Lund, Silas Esben 206
Løfberg, Jan 94
Madsen, Arne Bech 148
Mamedov, Rauf 34
Mamedyariov, Shakriar 34, 133, 296
Mandrup, Arne 148
Manosri, Mikkel 125
Martuzov, Rauf 278
Matlakov, Mixim 272
May, Samuel Heine 210, 278
Melia, Salome 297
Mermer, Yunus 278
Micalizio, Tiziano Wul 90
Mikadze, Miranda 297
Mikkelsen, Nikolaj 193, 209, 210
Mikkonen, Henning 129
Moiseenko, Alexander 271
Morales, Ivette Garcia 251
Morozevich, Alexander 25
Mortensen, Steen Juul 129, 147
Movsesian, Sergei 25
Murtuzov, Mubariz 212
Møller, Sophus M. 278
Maarup. Michael 121
Naiditsch, Arkadij 71
Nakamura, Hikaru 71, 305
Naumann, Alexander 299
Negi, Parimarjan 247, 274
Nguyen, Phong 211
Ni Hua 247
Nielsen, Jan Mose 148
Nielsen, Jens Ove Fries 194, 195, 199, 281, 315
Nielsen, Niels Jørgen Fries 121, 199, 281
Nielsen, Peter Heine 132
Nielsen, Steffen Slumstrup 234
Nielsen, Viktor Haarmark 278
Nilssen, Ellen Fredericia 278
Nordkaloten 111
Nordre 209, 211
Ochsner, Bjørn Møller 188, 313
Ohme, Melanie 199, 201
OL-vindere 247, 249
Olsarova, Karolina 259
Olsen, Filip Boe 84, 88, 90, 278
Olsen, Miriam F. 125, 187, 251
Olsen, Aage Dalstrup 107
Pallesen, Jacob 125
Palm, Nicolaj 69, 110
Palo, Davor 4, 31, 111, 165, 255

Pedersen, Daniel V. 111, 206
Pedersen, Gunnar 121
Pedersen, Hans Dahl 191
Pedersen, Karl 211
Pedersen, Nicolai V. 111
Pedersen, Peder Henry 129
Pedersen, Steffen 111
Percivaldi, Martin 84
Peres, Luzia 256
Pereyra, Diana C.R. 251
Persson, Tiger Hillarp 69, 110, 114
Petersen, Carsten 69, 110, 116
Petersen, Steen 295
Petri, Tom 209
Philidor 209, 210
Pilgaard, Kim 69, 110, 295, 301
Pogonina, Natalija 249
Polgar, Judit 247
Polgar, Sofia 235
Posselt, Karl 148
Poulsen, Iver 121
Prien, Thore 127
Pushkov, Nicolai 228
Paaske, Asger 295, 301
Radjabov, Teimour 34, 296
Ragger, Markus 299
Ramesh, R.B. 247
Ramsdal, Jens 211
Rapport, Richard 71, 74, 247, 274
Rasmussen, Allan 123
Rasmussen, Allan Stig 27, 31, 105, 108, 172, 177, 181, 184, 263, 265, 310
Rasmussen, Per 123
Reinderman, Dimitri 75
Reineicker, Kai 127
Rhee, Alexander 119
Rindom, Sigurd 149
Ris, Robert 206
Rodshtein, Maxim 272
Rosenlund, Thorbjørn 211
Rublevsky, Sergei 249
Rusev, Krasimir 204
Ruslands landshold 25
Safarli, Eltaj 34, 296
Sargissian, Gabriel 25
Sasikiran, Krishnan 247
Schandorff, Lars 29, 108, 115, 172, 181, 265
Scheidt, Herbert 299
Schmidt, Axel 206
Schou-Moldt, Thomas 206
Schäfer, Markus 299
Seegert, Kristian 111, 213
Semcesen, Daniel 111, 192
Sethuraman, S.P. 247
Short, Nigel 4, 108, 156
Simonsen, Carsten 119
SK 1968 1 211
Skolernes Skakdag 93
Skoleskak på Nationalmuseet 61
Skousen, Nikolai 119, 210
Skovgaard, Ib 125
Skovgaard, Tom 107, 125, 194
Skytte, Rasmus 166, 173, 193, 263
Skaarup, Kasper 211
Sloth, Jørn 211, 213, 143, 213, 315
Smirnov, Anton 277
Smyslov, Vasilij 78
So, Wesley 71
SOCAR Azerbaijan 296
Sokolov, Ivan 35
Sola, Gisela Roque 251
Solingen 299
Stolberg-Rohr, Thomine 251, 261
Svane, Rasmus 168, 277
Svidler, Peter 25, 133, 135, 214, 222
Sylvan, Jacob 111
Sørensen, Bent 230
Sørensen, Carsten 93
Sørensen, Michael D. 127
Tata Steel Chess 71
Team Nordea Skb. 111
Teplyi, Igor 199
Thøgersen, Rasmus 213, 278
Thestrup, Sixten Maximillian 119
Thybo, Jesper 84, 88, 89, 213, 278
Tomashevsky, Evgeny 25
Topalov, veselin 133, 135, 137, 219, 296, 303
Tukmakov, Vladimir 296
Ungdoms-VM 87
Vachier-Lagrave, Maxime 33, 303
Vaisser, Anatoly 42
Vasjukov, Evgenij 228, 229
Vej, Jesper 119, 210
Vestergaard, Holger 129, 130
Vesterli, Michael 125
VM fra ringside 17, 19
Wang, Hao 296
Wang Yue 247
Wegerle, Jörg 299
Wei Yei 247
Westerinen, Heikki 197
Whitsun Grandmasters 204
Wilhjelm, Preben 319
Wilton, Lars 121
Xu Jun 247
Yssing, Klaus 295
Yu, Yangyi 49, 247
Ziska, Helgi Dam 196, 207, 209, 210
ØBRO 119, 210
Østergaard, Ole 129
Aabling-Thomsen, Jakob 69, 110, 171, 173, 177, 295, 301
Aagaard, Jacob 40, 172, 179, 265

Dansk Skak Union

Anbefalinger til brug af nyt reglement 164
Danmarks OL-hold 108
Dansk Skak Unions delegeretmøde 65, 145,
Dansk Skak Unions Støtteforening 5, 64, 108
Dansk Skak Unions årsregnskab 66
FIDE's valg - skakkens vilkår 243
Genvalg til forretningsudvalget 107
Nigel Short gæstetræner 4
Ny IT for klubber og medlemmer 3
Ny landstræner 108
Nye skakregler 150
Nye turneringsregler 107, 150, 244
Tilføjelse til reglerne vedr. mobiltelefon 244

Dødsfald

Kjeldsen, Torben 318
Pedersen, Arvid Hein 318
Radil, Peter 154

Faste rubrikker

20 træk til skafottet 51, 83, 140, 203, 282, 307
Bøger og bognoter 94, 157, 233, 316
Fra landstræneren 40
Juniorskak 49, 84
K-skak 103, 239, 287, 318
Kommende turneringer 56, 100, 159, 237, 287, 322
Korrektioner 4, 108, 164, 244, 292
Problemskak 55, 99, 155, 234, 284, 321
Seniorskak 42, 142, 228
Skakspillerne sagde... 53, 97, 156, 235, 285, 319
Taktik: Tag stilling 23, 63, 141, 163, 283, 291

Forskelligt

Auktion i Allerød Skakklub 154
Brønshøj – med Carsten og Carsten 116
Davor Palo Årets skakspiller 4
Et hovedværk i dansk skakhistorisk litteratur 94
Flest turneringer i Danmark 164
Historisk skak i Zürich 78
Hjælpemat, Westerinen 70 197
John Hansen medlem i 65 år 245
Jonas Bjerre yngste mesterspiller 92
Jule-Quiz'en 4, 102, 328
Magnus Carlsen 21
Magnus Carlsen satte Bill Gates mat i ni træk 98
Ny opgaveredaktør 234
Skak-auktioner 4
Skak skal være sjovt 21
Skolernes Skakdag 93
Storværk om Larsen 5
Svein Johannessen 268
Træning med Nigel Short 108
Verdensmesterskabet i skak 22

Fødselsdage

Finn Larsen 70 år 68
Heikki Westerinen 70 år 197

Partier

Agopov, Mikael 35
Anand, Viswanathan 9(3), 10, 11, 13, 14(2), 15, 16, 134, 136, 137
Andersen, Mads 29, 35, 38, 86, 115, 178, 300
Antonsen, Mikkel 123, 174
Aronian, Levon 71, 73, 134, 137, 138, 217
Bachmann, Axel 83
Bank, Pelle 280(2)
Bekker-Jensen, Simon 176
Bjerre, Tavs 279
Blagojevic, Dragisa 262
Boe, Mads 118
Bromann, Thorbjørn 118, 189, 205, 296
Brynell, Stellan 166
Bu Xiangzhi 271, 272, 273
Bækgaard, Martin 113
Carlsen, Magnus 9(3), 10, 11, 13, 14(2), 15, 16, 77, 80, 221, 225, 303

Carlstedt, Jonathan 280
Caruana, Fabiano 303
Christensen, Esben 297
Dalberg, Preben 125
Dalsberg, Sandra de Blecourt 197, 257
Danielsen, Henrik 195
Delchev, Alexander 307
Docx, Stefan 26
Dominquez, Leinier 73
Drasko, Milan 311
Dyrgaard, Kristoffer 280
Ebeling, Daniel 38, 86
Édouard, Romain 275, 295
Farago, Ivan 313
Frank-Nielsen, Marie 254
Gelfand, Boris 74, 77
Georgiev, Vladimir 169
Glud, Jakob Vang 267, 268, 269
Grahn, Lars 231
Grischuk, Alex. 217, 225
Grovs, Carey 254
Gutschenreiter, David 128
Hagen, Andreas 114
Hansen, Ole Foss 276
Hansen, Sune Berg 33, 184
Hartvig, Ove Weiss 122
Havlikova, Kristyna 257
Hebden, Mark, L. 269
Hector, Jonny 113, 205, 206
Heublum, Harrey 267
Holst, Allan 122
Hou Yifan 256, 282
Høi, Carsten 116
Iversen, Christian L. 128
Jacobsen, Mikkel M. 191
Jensen, Leif 187
Jones, Gawain 273
Jørgensen, Brian 123
Karjakin, Sergej 135
Korley, Kassa 189, 206
Kramnik, Vladimir 135
Kristensen, Bjarke H. 126
Kristiansen, Jens 44(2), 45, 47, 230
Kølbæk, Jens 115
I'Ami, Alina 282
Lagno, Kateryna 256
Lie, Espen 268
Lubbe, Nikolas 200
Maksimenko, Andrej 166
Mal, Hartmut 232
Mamedyarov, S. 136, 138
Mikkelsen, Nikolaj 193
Moiseenko, Alexander 272
Nakamura, Hikaru 80
Navara, David 140
Negi, Parimarjan 271, 275
Nielsen, Flemming 131
Nielsen, Jens Hartung 143
Nielsen, Jens Ove Fries 195, 197, 200, 202, 275, 279, 314
Ochsner, Bjørn Møller 311
Ohme, Malanie 202
Olsen, Miriam F. 187
Oral, Toms 140
Palermo, Carlos Garcia 230
Pallesen, Jacob 126
Panjwani, Raja 203
Pedersen, Hans Dahl 191
Pedersen, Nicolai V. 113
Pedersen, Steffen 116
Persson, Tiger Hillarp 113
Petersen, Frank 131
Philipsen, William H. 276
Pires, Luzia 255
Pleasants, Alan J. 39
Ragger, Markus 83
Rambaldi, Francesco 307
Ramsdal, Jens 131
Rapport, Richard 74, 274
Rasmussen, Allan Stig 26, 35, 174, 180, 184, 262, 313
Rasmussen, Casper Dahl 280
Richter, Michael 170
Romero Holmes, A. 297
Salomon, Johan 35
Schandorff, Lars 114, 180
Semcesen, Daniel 274
So, Wesley 71, 203
Skovgaard, Ib 125
Skytte, Rasmus 166(2), 193
Sloth, Jørn 143
Sola, Gisela Roque 260
Starr, Nava 255
Stef Soors 29
Stets, Dmitry 51
Stolberg-Rohr, Thomine 260
Suba, Mihal 47
Svane, Rasmus 169, 170
Svidler, Peter 221
Swinkels, Robin 300
Søbjerg, Erik 131
Sørensen, Bent 48
Tari, Aryan 33
Teplyi, Igor 280
Thybo, Jesper 86
Timman, Jan 275
Vaisser, Anatoly 45, 48
Vestergaard, Holger 129
Vokoun, Jan 44
Wilton, Lars 314
Wojtaszek, Radoslaw 51
Yasser, Mark 86
Østergaard, Mikkel G. 129
Aagaard, Jacob 176, 178

Partistillinger

Agdestein, Simen 219
Andersen, Kim Nyvang 126
Andersen, Mads 31, 185
Aronian, Levon 74, 136, 218, 305
Bekker-Jensen, Simon 183
Carlsen, Magnus 218
Caruana, Fabiano 217, 223, 303(2), 305(2), 306(2)
Cheksie, Ignesia Sihite 253
Collutiis, Dullio 312
Giri, Anish 220
Glud, Jakob Vang 183, 185
Grischuk, Alexander 217, 219, 223
Gucagio, Augustus 86
Hamann, Svend 120
Hansen, Mads Smith 120
Hawkins 41
Hintze, Helge 91
Holmes 41
Hulak, Krunoslav 46
Jahncke, Giso 92
Jakobsen, Niels Nybo 315
Jørgensen, Jørgen 211
Kampen, Robin van 31
Karjakin, Sergej 136, 220, 222, 223
Kramnik, Vladimir 219, 222, 223
Kristiansen, Jens 46
I'Ami, Alina 253
Landa 41
Lund, Martin 126
McMichael 41
Nakamura, Hikaru 305
Nielsen, Jens Ove Fries 315
Ochsner, Bjørn Møller 50, 312
Olsen, Filip Boe 86
Poulsen, Iver 122
Rasmussen, Allan Stig 185
Rosell, Kaj 211
Salem, A.R. Saleh 50
Shaw 41
Skjoldager, Per 122
Sloth, Jørn 211(2)
Thybo, Jesper 91(2), 92,
Topalov, Veselin 219, 303, 306
Tunka, Philipp 91
Uysal, Burak 50
Vachier-Lagrave, Maxime 303, 306
Wagner 41
Wely, Loek van 74
Yu, Yangyi 50
Aagaard, Jacob 185

Problemskak, opgaver

Aloni 55
Arnold, Randolf 284
Bar, Wolfgang 155
Barth 55
Bazlov 55
Cseh, Gabor 234
Ellerman, Arnoldo 234
Gandev 99
Georgala, C.V. 155
Gonzales, Oscar 321
Gurevich, A.S. 55
Gurgenidze, D. 284, 321
Johandl, Alois 284
Jonsson 321
Keller, Michael 284
Kralin 234
Larsen, K.A.K. 234
Larsen, Lars 284
Lobusov 99
Loustau 155
Loyd, Sam 99
Mansfield, Comins 321
Marandyuk, Mikhail 155
Masanek, E. 55
Mecleod 99
Minski 99
Muller, D. 321
Myllyniemi 284
Orlimont, P.A. 321
Pervakov 234
Petkov 99
Rehm 99
Rotenberg 155
Shorokhov 55
Styopochkin 55
Telkes, Imre 234
Tikhankov, Vladimir 155
Turevsky 55
White, Alain C. 321
Wiehagen 321
Wurtzburg, Otto 155
Zepler, Erich 234
Zipf, V. 321

Tag stilling, opgaver

Albihn, Per Anders 163
Andersson, Åke 163
Angos, Alexander 63
Arnason, Jon L. 163
Assadov 141
Avalla 291
Bardeleben, Curt von 283
Becker, Albert 291
Bekker-Jensen, Simon 63
Botvinnik, Mikhail 63
Brinck-Claussen, Bjørn 63
Bruechner, Siegfried 291
Busch, Klaus 163
Carlsen, Magnus 23
Chandler, Murray G. 63(3)
Christensen, K.V. 141

Conrady, Alphonse 63
Cramling, Pia 23
Dolmatov, Sergej 23
Dueball, Jürgen 141
Dückstein, Andreas 283
Dürrfeld, Peter 163
Eidelson, Rakhil 291
Enevoldsen, Jens 163
Ernst, Thomas 141
Farwig, Martin 141
Flear, Christine 63
Furman, Semen 283
Gemzøe, I.E.W. 163
Gerardi, Saverio 23
Giorgadz, Giorgi 291
Gram, Peder 141
Guckemus, R.J. 283
Guldin, Lev 283
Gyimesi, Zoltan 23
Hamann, Svend 291
Hansen, Curt 163
Hasemann, P. 141
Helmertz, Per Inge 141
Hoen, Ragnar 291
Jorns, Benedikt 63
Karpov, Anatolij 23, 63
Kasimdzhanov, Rustam 23
Kasparov, Garri 23
Kholmov, Ratmir 283
Kinnmark, Ove 141
Koch, Berthold 291
Krasenkow, Michal 63
Kristensen, Kåre Hove 63
Kristinsson, Jon 23
Kupferstich, Moises 163
Kuzmin, Gennadi 163
Lasker, Edward 291
Lau, Ralf 23
Lautier, Almira S. 23
Laakso, Harri 141
Marini, Luis 283
Marshall, Frank 283
Martius, Ottokar 141
McCambridge, Vincent 23
Menchik, Vera 283
Navarovszky, Laszlo 163
Nielsen, Jens Ove Fries 163
Nikolic, Predrag 63, 163
Ornolfsson, Magnus 283
Pape 141
Pedersen, Børge 63
Rahman 291
Rasmussen, O. 163
Romanishin, Oleg 283
Roth 141
Rovner, Dmitri 283
Rukavina, Josip 291
Rukhieva, Natalia 291
Sairanen, Urpo 163
Sandor, Bela 163
Schottenheim, Rolf 141
Serper, Grigori 291
Shabalov, Alexander 23
Sharov, P. 63
Smirin, Ilia 23
Spasskij, Boris 283
Stein, Leonid 291
Ståhlberg, Gideon 283, 291
Suvanto, Petro 141
Svane, Rasmus 23
Svenn, Harry 141
Sveshnikov, Evgenij 283
Tal, Mikhail 141
Tarasov 141
Tarrasch, Siegbert 283
Tatai, Stefano 291
Thorhallsson, Thröstur 283
Ustinov, Georgi 291
Vaganian, Rafael 63(2)
Vocaturo, Daniele 23
Walther, Edgar 283
Werf, Mark van der 23
Wiel, John van der 163
Zimina, Olga 23
Åkvist, Håkan 163
Aaron, Manuel 291

Turneringer

Bad Zwischenahn 89
Bilbao Chess Master 293
BMS Skak 2 indhenter 1 124
Chess House GM 165
Copenhagen Chess Challenge 194
Copenhagen Chess Festival 270
Copenhagen GM 168
Dansk Skak Unions pokalfinale 208
Divisionsturneringen 52, 69, 109, 244,
DM for juniorer 188
DM for seniorer 142
DM for veteraner 188
DM i hurtigskak for seniorer 245, 314
DM i hurtigskak 292
DM i lynskak 188
DM i skak 64, 108, 172
DM i skoleskak 93
Esbjerg som dengang 120
Europa Cup 294
Festival Amantea 310
GLENCO Chess 198
Herning tilbage i 1. div. 129
Hold-EM 24
Hold-EM for seniorer 228
Hold-VM for seniorer 245
Horsens Lang Weekend 278
Ingen grænser for Bov 127
Kandidatklassen 189
Kandidatturneringen 132
Køge Kyst Skakfestival 292
Larsens Nordjyske Mindeturnering 293
NATO-skak 307
NM i skoleskak 93
No Logo Norway Chess 214
Odensemesterskabet 292
OK og SuperBrugsen 190
Philidor videre 124
Politiken Cup 270
Seniorer mod juniorer 190
Shamkir Chess 109
Sinquefield Cup 245, 302
Skak-OL i Tromsø 164, 246
Skovbo GM 293
Sondex Cup 192
Sveins Minneturnering 267
Tata Steel Chess 5, 70
Visma Chess 244
VM for juniorer 49
VM for seniorer 42, 293
VM for ungdom 84
VM i hurtigskak 224
VM i lynskak 224
VM-match Anand-Carlsen 6, 17, 21, 22, 245, 293
Whitsun Grandmasters 204
XtraCon-Skakligaen 52, 69, 110, 244, 292
Zurich Chess Challenge 76
ØBRO atter i Ligaen 118

Forfatter-register

Andersen, Dan H. 6, 94, 157, 268, 316
Andersen, Erik André 157
Andersen, Kim Nyvang 126
Andersen, Kaare Vissing 318
Andersen, Mads 29, 35, 38, 39, 86, 300
Antonsen, Mikkel 123
Bank, Pelle 278
Boe, Mads 84
Bonnez, Finn 318
Bromann, Thorbjørn 294
Baarup-Christensen, René 66
Christensen, Esben 297
Christensen, Verner 5
Cmilyte, Viktorija 133
Dalberg, Preben 191
Dalsberg, Sandra de Blecourt 257
Frank-Nielsen, Marie 254
Grahn, Lars 231
Hansen, Lars-Henrik Bech 3, 243
Hansen, Mads Smith 118
Hansen, Sune Berg 33
Hartvig, Ove Weiss 122
Haubro, Martin 204
Haubro, Sigfred 124
Holmstrøm, Jørgen 154
Høi, Carsten 110, 266
Johansen, Lars 154
Kastberg, Andreas 16
Korley, Kassa 189
Kramer, Svend Erik 127
Kristiansen, Jens 42, 228, 270
Kølvig, Bent 23, 54, 63, 98, 141, 158, 163, 236, 283, 286, 291, 320
Larsen, Hans 55, 99, 155
Lindegaard, Peter 103, 239, 287, 318
Lubbe, Nikolas 200
Marcussen, Claus 198
Mortensen, Henrik 53, 97, 156, 235, 285, 319
Nielsen, Flemming 131
Nielsen, Jens Ove Fries 195, 202, 314
Nielsen, Niels Erik 208
Nielsen, Peter Heine 11, 15, 21, 77, 132, 133, 225
Nielsen, Steffen Slumstrup 55, 99, 155, 234, 284, 321
Ochsner, Bjørn Møller 49, 310
Pallesen, Jacob 126
Pedersen, Steffen 51, 83, 140, 203, 282, 307
Poulsen, Iver 122
Rasmussen, Allan Stig 26, 35, 174, 180, 184, 262, 313
Rasmussen, Jesper Lahn 120
Rogers, Ian 71, 73, 74, 215, 302
Rosenlund, Thorbjørn 4, 22, 25, 69, 76, 92, 93, 102, 108, 109, 116, 124, 145, 154, 164, 165, 168, 172, 189, 192, 194, 244, 292, 314, 316, 317(2)
Schandorff, Lars 262
Schou-Moldt, Thomas 246, 253, 255, 256
Skov, Palle 70
Skovgaard, Ib 125
Skytte, Rasmus 166
Sloth, Jørn 142
Stolberg-Rohr, Thomine 260
Svane, Rasmus 169
Søbjerg, Erik 129
Thybo, Jesper 91
Vangsgaard, Claus 89
Øe, Oluf 68
Aagaard, Jacob 40, 176, 178

Afsender: Dansk Skak Union, Hybenvej 21, 8763 Rask Mølle.

POST PP DANMARK
Magasinpost SMP
ID-nr. 42197

Jule-opgave

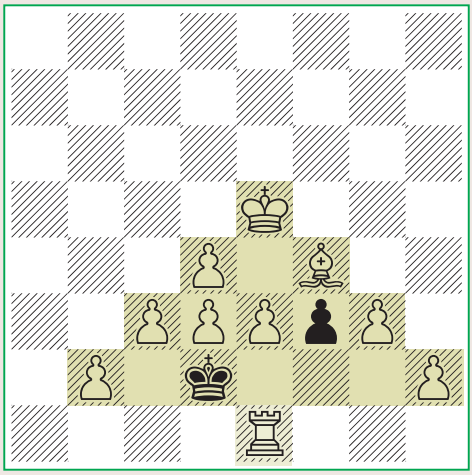

Juletræet skal pyntes med skakbrikker, men hvad skal der vælges til de fem ledige felter?

Find brikkerne, der er gemt i de tre æsker, og placér dem på træet, så Hvid kan sætte den sorte konge mat i ét træk.

Æske 1: Brikkerne i denne æske har deres styrke i lukkede stillinger. Bliver det rigtig trangt, kan den matte konge endda have det ligesom gavedukken i den kære sang om juletræet: 'Når du strammer garnet, kvæler du jo barnet'

To brikker fra denne æske: *1 hvid og 1 sort.*

Æske 2: Disse brikker er hver især bestemt for kun den ene halvdel af brættet og er derfor stærkest som par. De kan sagtens holde trit med rensdyret Rudolf, men da de er farveblinde, lægger de ikke særligt mærke til hans røde næse.

To brikker fra denne æske: *1 hvid og 1 sort.*

Æske 3: I skakspillets oprindelige form, langt fra vores juletraditioner, var denne brik en stridsvogn, og den arbejder stadig bedst på åbne linjer. Brikkens navn kan ses som kontrasten til julebudskabets billede på ydmygt byggeri: '... steg til lave hytter ned'.

Kun én brik fra denne æske: *1 hvid.*

Løsninger og præmier

Send det matsættende træk i en mail til: skakbladet@skak.dk
senest mandag den 5. januar 2015, og deltog i konkurrencen.

1. præmie:
'Larsen' i luksusudgaven

2. præmie:
'Tag stilling' med 780 taktikopgaver

Præmierne fordeles ved lodtrækning.

Er man ikke blandt de heldige denne gang, kan bøgerne – og mange flere – findes hos Dansk Skaksalg ApS.
Se midtersiderne i Skakbladet.