

Dansk Skak Union	210
Verden rundt	210
<i>Bent Larsen</i> : Velimirovic-varianten	211
Match Bent Larsen-Gert Iskov	211
»Skakspillerinder«	211
Eliteklassens vindere	214
<i>Svend Novrup</i> : Tvingende trækserier	215
Hovedkredsresultater 1974-75	216
Problemskak	217
Korrespondanceskak	219
Turneringer	221

PARTIER

Boronada 213 - From, S. 214 - Haruyama 213 - Hennings 212 - Høi, C. 214 - Kroll, O. 215 - Laugesen, E. 214 - Möhring 212 - Quist, V. B. 215 - Vognsen, H.-H. 214.

Omslagsdiagrammet

1. De7!! forhindrer Td1 + og truer fælt med mat i få træk. Da 1. —, Txe7 2. Se6† fører til mat må sort nøjes med remis efter 1. —, Dd1† 2. Kg2, Dd5† osv.- Fra partiet *Langeweg-Øgård*, Dortmund 1975, stilling efter 29. —, Dxf3.

Hvid fandt ikke remistrækket, men tabte efter 30. Dd2? Kg8 31. h4, Se5 32. Dd4, Df6 33. Dd5, Sg4 34. Dd2, Df5 35. Tb8, Se5 36. Dc3, Sg4 37. Dd4, Se5 38. Dc3, De4 39. f4, Sf3†. 0-1.

Stof til nr. 9 skal være redaktøren i hænde senest d. 4. august og til nr. 10 senest d. 3. september.

Ændringer til klubfortegnelsen

Kartoteksfører:

Willy Lundgreen, Asger Riigsvej 8, 4180 Sorø. Tlf. (03) 63 20 42. - Alle ændringer til klubfortegnelsen skal sendes til denne adresse.

2. hovedkreds:

Slagelse Skakklubs spillested har ændret adresse til Ungdomsborgen, Bjergbygade 78.

8. hovedkreds:

Hedehusene Skakklub har fået ny formand: Kurt Scherlund Jensen, Gårdager 4, 2640 Hedehusene. Tlf. (03) 16 25 82.

-wl.

verden rundt

Juniormatchen København-Berlin-Stockholm-Skåne

KSUs juniorhold har i pinsen været i Skåne for at spille denne årligt tilbagevendende juniormatch, hvor Stockholm nu deltager i stedet for Gøteborg. De københavnske juniorer vandt alle tre matcher og sluttede som vinder med 23½ p. foran 2. Stockholm 22½, 3. Skåne 17½ og 4. Berlin 8½.

På KSUs hold vandt 3. Johnny Thylin, 6. Klaus Jørgensen og 12. Jan Andersen alle 3 partier.

Efter KSU-nyt

3. internationale turnering i Eksjö 1975

For 3. år i træk har Eksjö Schackklubb arrangeret en international turnering og denne gang opnåede 2 svenske IM-resultater. Axel Ornstein sikrede sig mestertitlen og Lars-Åke Schneider opnåede et delresultat. Der deltog 5 svenske og 5 udlændinge og slutresultatet blev: 1. IM Enklaar, Holland 7½, 2. IGM Hecht, Vesttyskland 7, 3. Ornstein 6, 4. Schneider 5½, 5. Kinnmark 4, 6.-8. IM Paoli, Italien, IM Peev, Bulgarien og Åkvist 3½, 9. A. Guldbrandsen, Norge 2½, 10. EK 2.

Sandefjord 75

I marts spillede en stærk åben turnering med 26 deltagere (1 IGM + 9 IM) i Sandefjord (Norge). Slutstilling efter 9 runder: 1. IM Zwaig, Norge 7, 2.-3. IM Maric, Jugoslavien og IM Spassov, Bulgarien 6½, 4. IGM O'Kelly, Belgien 6, 5.-6. Poulsen og Kristiansen, Norge 5½ osv.

SKAKBLADET

Medlemsblad for Dansk Skak Union . August 1975 . Nr. 8 . 71. årgang

Redaktion: Hans Rasmussen

Medarbejdere: Bent Larsen, Svend Hamann, Ole Jakobsen, Eigil Pedersen, Jørn Sloth o.a.
Problemskak: Jan Mortensen og J. P. Toft.

Velimirovic-varianten

Af BENT LARSEN

Dette er en slags annekst til analysebrevkassen, men da formen ikke helt er den sædvanlige, bringes det som en artikel. Tak til Johnny Thylin, Rødovre og Helge Neesgaard-Madsen, Herlev. Hvis der aldrig kom relevante breve fra spillere

Match Bent Larsen-Gert Iskov

Gellerup Skakklub arrangerer i Århus festuge 13.-21. september en match på 6 partier mellem stormester Bent Larsen og danmarksmesteren Gert Iskov. Præmiesummen bliver 12.000 kr. og desuden er der udsat ærespræmier af Brabrand boligforening og Gellerup centerforening.

Matchen skal spilles i Gellerup-centrets kulturhus og spilletiden bliver fra kl. 14.00. Formanden for 6. hovedkreds, Victor Juul Hansen, bliver turneringsleder.

I forbindelse med arrangementet er der planlagt en større simultanforestilling tirsdag den 16. september, hvor Bent Larsen, Gert Iskov og Thorbjørn Rosenlund medvirker, og hvor alle kan deltage mod et beskedent indskud.

-hr.

»Skakspillerinder«

i alle aldre mød op til det åbne damemesterskab i hurtigskak 1975 den 13. og 14. september. Spillested: Kampklubbens lokaler, Solitudevej 5a, København N fra lørdag kl. 14.00 til ca. kl. 18.00 søndag. Intet indskud. Smørrebrød, middagsmad, kaffe etc. fås på spillestedet.

Tilmelding inden 1. september til Merete Haahr, Jægersborgvej 126, 2820 Gentofte. - Tlf. (01) GE 50 16.

udenfor styrkelisten (der kommer alt for få!), kunne man nedlægge analysebrevkassen og gøre Skakbladet til et meddelelsesblad, fire dupliserede sider en gang i kvartalet. Det ville for resten muliggøre en kontingentnedsættelse....

Lad os først få overstået det med omslagsdiagrammet oktober 74. Det begyndte med partiet Baljon-Jhunhunwala. Man kan eksempelvis komme til diagrammet som følger: 1. e4, c5 2. Sf3, Sc6 3. d4, cxd4 4. Sxd4, Sf6 5. Sc3, d6 6. Lc4, e6 7. Lb3, Le7 8. Le3, a6 9. De2, Sxd4(?) 10. Lxd4, b5 11. 0-0-0, 0-0 12. g4, Dc7 13. g5, Sd7 14. Dh5, Sc5 15. Thg1, Sxb3? 16. axb3, b4(?)

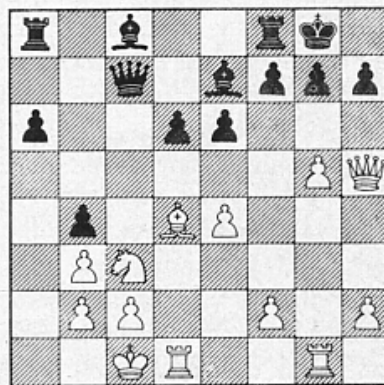

Her ville Hans Rasmussen altså have, at vi skulle trække og vinde. Det er ingen kunst, der er to eller tre løsninger! 17. Lf6 vinder muligvis, men hurtigt vinder det kun, hvis Sort overser truslen Dh6. Johnny Thylin fandt en meget bedre løsning: 17. Sd5! exd5 18. Dh6, f6 19. gxf6, Lxf6 20. Lxf6, Tf7 21. Txd5, f.eks. 21. —, Kf8 22. Tdg5! Læg mærke til, at denne gevinstmetode også kan bruges efter 15. —, b4, efter 16. Sd5, exd5 duer Dh6 ganske vist ikke p.gr.a. Se6, men 17. Lxd5 vinder. - Min egen metode i diagramstillingen er 17. Td3!, hvorefter Sort også kan opgive, 17. —, bxc3 18. Th3, h6 19. gxh6! (men ▶

▶ ikke 19. D_{xh6}? g_{xh6} 20. g_{xh6}†, K_{h7} 21. T_{g7}†, K_{h8} 22. T_{g8}††, K_{h7}! remis) eller 17. —, e5 18. S_{d5}, D_{d8} 19. L_{b6} og S_{f6}† afgør. Men T_{d3} findes åbenbart ikke, hvis den sorte springer endnu står på c5. Dette bringer mig til noget af det, jeg vil fremhæve i denne artikel, de små finesser i det sorte forsvar. Uden at have øjnene åbne for den slags, kan man overhovedet ikke indlade sig på sådan en skarp variant af Siciliansk.

Partiet Baljon-Jhunjunwala berigede overhovedet ikke åbningsteorien, det var kendte sager fra 1966-67. Det sorte forsvar manglede enhver finesse, partiet burde være spillet på et tidspunkt, hvor Velimirovic-angrebet var splinternyt.

Neesgaard gør opmærksom på partiet Hennings-Möhring, Colditz 1967. Det kendte jeg nu godt i forvejen, og det samme må vel enkelte dovne styrkelistespillere gøre, de har bare ikke skrevet. Det stod i Informator 3. Jeg vil bruge det som skelet, men inden jeg begynder at hænge kommentarer på det, vil jeg skitsere noget historie. Før en af matcherne mellem Jugoslavien og Sovjet foreslog unge Velimirovic, at man skulle banke russerne med L_{c4}, L_{e3}, D_{e2} og lang rokade. De kloge og besindige på holdet mente dog, varianten var alt for skarp! De kunne jo heller ikke vide, at den unge mand i 1975 ville vinde alle tiders stærkest besatte JugoM. Nå, han begyndte så at vinde med varianten, bl.a. to partier i 1965 med et springeroffer, der først blev draget i tvivl med Gheorghiu-Hamann 1967. Hamann havde fået et træk af mig, der var ikke blevet brugt for det i Havana 66. På den tid gav angrebet mægtige resultater, ikke engang Polugajevskij havde noget forsvar mod det, og han kom i Havana i tabsstilling mod Kavalek. Sådan er det med nye angrebsvarianter, man skal springe på vognen tidligt, hvis man vil have virkelig fornøjelse af dem. Enten er de så stærke, at modstanderne ikke vil gå ind i dem, eller også bliver der fundet gode forsvar efter en tid. I 1968 var jeg, omend ikke uden nervøsitet, parat til at lade Tal spille varianten (men han holdt sig til Rauzer). I 1970 kom Fischer galt af sted. Siden har ingen turdet! Men i underskoven trives kombinationer som D_{h6} stadig. Hvor teoriens lys aldrig er trængt igennem, kommer sådan et dronningtræk som et chok. For os andre er det kendte sager, det stod f.eks. i noterne til partiet Hennings-Möhring.

5747 Hvid: Hennings Sort: Möhring
DDR-mesterskabet, Colditz 1967.

1. e4, c5 2. Sf3, Sc6 3. d4, cxd4 4. Sxd4, d6 5.

Sc3, e6 6. Le3, Sf6 7. Lc4, Le7 8. De2. Ofte spilles L_{b3}, og for det meste er det bare en træk-omstilling. Men trækfølgen i partiet undgår Beljavskijs 8. L_{b3}, 0-0 9. D_{e2}, a6 10. 0-0-0, D_{e8}! Det ser tosset ud, men er et træk med en række pointer. Den første er, at 11. g4 strander på S_{xd4}. Efter 11. T_{g1}, S_{d7} 12. g4, S_{c5} har resultaterne foreløbig været tilfredsstillende. Efter b5-b4 skeler dronningen i retning af a4, og i visse tilfælde med D_{h5} kommer pludselig f7-f5. Indespærringen af T_{f8} tiltaler mig ikke, men en gendrivelse kendes altså ikke endnu. 8. —, 0-0 9. 0-0-0, D_{c7}. Læsere af analysebrevkassen ved en hel del om konsekvenserne af 9. —, L_{d7} fulgt af D_{b8}. 9. —, D_{e8} går åbenbart ikke p.gr.a. S_{db5}. 10. L_{b3}, a6 11. g4. Mod forberedelsestrækket 11. T_{g1} anses S_{d7} for godt, 12. g4, S_{c5}. Planen S_{d7}-c5 uden afbytning på d4 blev verdenskendt efter Fischer-Larsen, Mallorca 1970, men Fischers 11. g4, S_{d7} 12. h4? er uden teoretisk betydning. Senere fandt Velimirovic på 11. g4, S_{d7} 12. Sf5!? exf5 13. S_{d5}, D_{d8} 14. gxf5, en endnu uopklaret gåde, Hvid får i hvert fald chancer. Mod 11. g4 foretrækker mange eksperter derfor 11. —, S_{xd4} 12. T_{xd4}, b5 (12. —, e5 13. T_{c4} er for farligt for Sort) 13. g5, S_{d7}. Dette anses for tilfredsstillende, men man skal naturligvis passe på vendingen e5 fulgt af T_{h4}. 14. D_{h5} besvares derfor med T_{d8}. 14. f4, S_{c5} 15. D_{f2}, f5! er godt for Sort, mere uklart er 14. T_{g1}, g6!? 15. h4, S_{c6} 16. h5, T_{e8} som i Dueball-Kusmin, Nice 74, og helt umuligt at analysere til bunds er 14. e5!?, Velimirovic-Fridjonsson, Reykjavik 74. Ifølge Velimirovic' angivelser i Informator er Sorts eneste forsvar 14. —, d5 15. T_{h4}, g6 16. f4, b4 17. S_{a4}, L_{b7} 18. L_{d4}, L_{c5}!, men her er plads til selvstændige studier. Iøvrigt har Velimirovic senere spillet 11. K_{b1}, hvilket man enten kan betragte som et elastisk træk eller en indrømmelse af, at det direkte matangreb ikke slår igennem. Velimirovic Csom, IBM 74: 11. K_{b1}, b5 12. S_{xc6}, D_{xc6} 13. L_{d4} (med den kendte ide b4 14. S_{d5}!), L_{b7} 14. T_{h1}, D_{c7} 15. a3, T_{ac8} 16. f4, e5 17. f_{xe5}, d_{xe5} 18. S_{d5}! med fordel for Hvid, hvilket ikke skulle være svært at forstærke for Sort.

11. —, b5(?) S_{xd4} anbefaledes allerede i 1966. Desuden er altså S_{d7} muligt, alt andet er efter teorien uspilleligt. 12. g5, S_{xd4}. Hjælper løberen til d4. 12. —, S_{d7} går nemlig ikke p.gr.a. 13. S_{d5}! exd5 14. S_{xc6}. At slå på d4 trækket før er altså en af de finesser, Sort (vistnok) ikke kan klare sig foruden. 13. L_{xd4}, S_{d7} 14. T_{g1}, S_{c5}. 14. —, L_{b7} kunne være en finesse, for at gøre plads til T_{c8} og et øjeblik endnu beholde muligheden Sf8. Men 15. T_{d3} er meget stærkt.

14. —, b4 går ikke p.gr.a. 15. Sd5, exd5 16. Lxd5 med dobbelttruslen Lxa8 og g6, det har jeg i hvert fald læst, men det er et af de uklare punkter. Jeg mener at se en klarere gevinst med 14. —, b4 15. Dh5! bxc3 16. g6. 15. Dh5, b4. 15. —, Sxb3†? 16. axb3, b4 er allerede omtalt. 15. —, Lb7 kommer vi til i næste parti. - Vi er nået til diagramstillingen med den forskel, at Td3 ikke er muligt. Men Johnny Thylins 16. Sd5! exd5 17. Lxd5 vinder klart, der truer både Lxa8 og Dh6, fidusen 17. —, b3 besvares roligt med axb3. Der er derfor ingen grund til at give Hvids næste træk et udråbstegn. 16. Lf6, Te8. Truslen Dh6 skal man se, ellers skal man spille Caro-Kann. 16. —, Kh8 duer ikke p.gr.a. Tg4. Tilbage bliver kun teksttrækket og 16. —, Td8. I Bordonada-Sanz, Nice 1974 skete flot 16. —, Td8 17. Tg3, bxc3 18. Th3, h6? 19. Dxh6! Sd3† 20. cxd3! cxb2† 21. Kxb2, opg. Dette dronningoffer optrådte allerede i partikommenterer i 1967. Iøvrigt giver Td8 kongen feltet e8, og man kan prøve 18. —, Kf8, men efter 19. Lxg7†! Ke8 20. Tf3 er den sorte stilling meget vanskelig. 18. —, Lxf6? 19. gxf6, Kf8 20. fxg7†, Ke7 21. Dg5† eller 19. —, gxf6 20. Dh6 er chanceløst. 17. Tg3, bxc3?? Sort lader sig modstandsløst slagte. At påvise gevinst for Hvid efter 17. —, Sxb3† 18. axb3, Da5! er meget vanskeligt, f.eks. 19. Th3, Lxf6 20. Dxh7†, Kf8 21. gxf6, gxf6. Men når 16. Sd5! vinder, er der jo ingen grund til at gå i dybden her. 18. Th3, cxb2† 19. Kb1, Lxf6. Svarene på Kf8 og h6 kender vi allerede, hhv. Lxg7† og Dxh6. 20. gxf6, Kf8. Eller 20. —, gxf6 21. Dh6, Sxe4 22. Tg1†, Sg5 23. Dxf6.

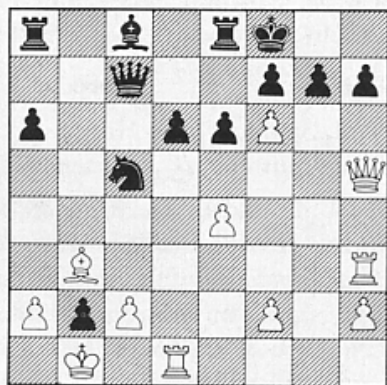

21. fxg7†, Ke7 22. Dg5† vinder naturligvis, men Hvid spiller endnu stærkere: 21. e5! Se4 22. fxg7†, Ke7 23. Dh4†, f6 24. Dxe4, d5 25. g8D, Txg8 26. Dxh7†, opg. 1-0. Dette er altså den skæbne, Sort skal undgå! Hvis man ikke kender dette parti, kommer man næsten automatisk galt af sted efter 8. —, 0-0.

5748 Hvid: Bordonada Sort: Haruyama Penang 1974

1. e4, c5 2. Sf3, Sc6 3. d4, cxd4 4. Sxd4, Sf6 5. Sc3, d6 6. Lc4, e6 7. Le3, Le7 8. De2, a6 9. 0-0-0, Dc7. Sort udskyder rokaden, hvilket naturligvis er en finesse, der kan forhindre ethvert rokadeangreb. Til gengæld skal man vide at værges sig mod officersofre i centrum. Man skal også vide, at 10. Lb3, b5(?) 11. Sxc6, Dxc6 12. Ld4! (med nogle Sd5-pointere) anses for vanskeligt for Sort. Efter 10. Lb3, Sa5 11. g4, b5 12. g5, Sxb3† 13. axb3, Sd7 14. Sf5! exf5 15. Sd5, Dd8 16. exf5, Lb7! 17. f6! gxf6 18. The1, Lxd5 19. Txd5, Tg8! vandt Hamann med Sort over Gheorghiu for over 8 år siden, og en virkelig chancerig angrebsfortsættelse for Hvid er endnu ikke fundet. Boleslavskij klarer sig med nogle generelle betragtninger af Bronstein om, hvor ubehagelig den sorte stilling er. Hvad med den sovjetiske skakskole og dens konkrete stillingsbedømmelse? Så længe modstanderen ikke har noget klart, vil jeg i hvert fald godt have en officer i overvægt.

10. Tg1, 0-0. Nu havner vi i den kendte stilling. En af finesserne ved Hvids sidste træk skulle være 10. —, Sa5 11. Ld3, men om det virkelig er så stærkt, er man begyndt at tvivle på. En anden er 10. —, b5 11. Sxc6, Dxc6 12. Sxb5, hvilket muligvis giver en lille fordel, men det er heller ikke klart. Endnu en mulighed for Sort er 10. —, Sd7, dette træk kommer altid i betragtning, når Hvid har brugt et træk til at forberede g4. 11. g4, b5(?) 11. —, Sd7 er temmelig sikkert nøjagtigere, officersofret 12. Sf5 tror jeg ikke på. 12. Lb3, Sxd4(?) Konsekvent er vel 12. —, b4, hvorefter 13. g5, bxc3 14. gxf6, cxb2† 15. Kb1, Lxf6 16. Df3, Le5 ikke er godt for Hvid. Kendt er varianten 13. Sd5, exd5 14. Sxc6, Dxc6 15. g5, der i hvert fald er meget vanskelig for Sort, men her kan 13. —, Sxd5 14. exd5, Sa5 undersøges. Trækfølgen 13. Sxc6, Dxc6 14. Sd5, exd5 15. g5 er heller ikke tvangsmæssig, Sort kan spille 13. —, bxc3. Disse muligheder er ikke blevet analyseret ret meget. 13. Lxd4, Sd7 14. g5, Sc5 15. Dh5, Lb7!

Se diagram næste side

Når 15. —, b4 taber, bliver næste skridt naturligvis Lb7. Det spillede mod Bordonada i Nice, få dage efter hans parti mod Sanz. Bordonada-Pavlov: 16. Lf6? Tfc8 17. Tg4! b4 18. Th4, Lxe4 19. Txe4, bxc3 20. Th4, Sxb3† 21. Kb1, Sd2† 22. Txd2, h6 23. Td1, Tab8 24. b3, Dc5 25. Th3, Lxf6 26. gxf6. Her spillede Sort Dxh5, hvilket bør være godt nok til remis, men det lyk-

stilling efter 15. —, Lb7!

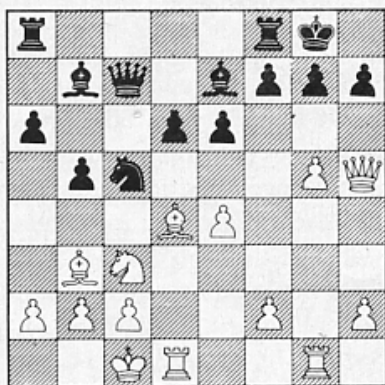

kedes ham at tabe. Der er remis med det samme med 26. —, Da3 27. Txc3, Txc3 28. Tg1, Txb3†. Man ser den store forskel i forhold til Hennings-Möhring og Bordonada-Sanz: Lf6 besvares med et aktivt tårntræk, hvorefter truslerne på c2 er en værdifuld trumf. Den tanke var nærliggende, at 16. Lf6 nok ikke var så stærkt. Når teorien skal udvikle sig via mesterpartier, sker det ofte kun med et træk ad gangen. Bordonada var utvivlsomt glad for at få chancen for at forbedre sit spil: 16. Tg4! Tfc8?? Som sagt, et træk ad gangen. Japaneren kender Bordonada-Pavlov, men uden tempotabet Lf6 kommer Hvid først med sit angreb, truslen mod e4 og c2 får ingen betydning. - Er stillingen tabt efter Tg4? Jeg er ikke sikker på det, for Sort kan forsvare sig med 16. —, Sxb3† 17. axb3, e5! f.eks. 18. Th4, h6 19. Tg1? exd4 20. gxh6, g6 21. Tgx6†, Kh8 22. Tg7, Dc5 23. Sd5, d3! Eller 19. Le3, b4 20. Sd5, Lxd5 21. Txd5, a5 med modangreb. Modstødene a5 og f5 gør det muligt at forlige sig med opgivelsen af feltet d5. Det ville være rart at jage Sc3 væk, inden man spillede e5, men den slags positionelle finesser træder i baggrunden, når der er matrusler på scenen. Efter 18. Le3, b4 er 19. Sa4 muligvis det stærkeste, men efter 19. —, g6 20. Dh6, f5 er Sort i live. 17. Th4, Lxe4. Efter 17. —, h6 står der i Informator en lang gevinstvariant med Tg1. 18. gxh6 vinder aldeles omgående. 18. Txe4, Sxb3† 19. axb3, b4 20. Lxg7. 20. Th4 vinder også. 20. —, bxc3. Eller 20. —, Kxg7 21. Dh6† og Th4. 21. Lxc3, Dc5 22. Tf4, f6 23. Tg1, Kf8 24. Dxb7, sort opgiver. 1-0.

Man ser, at Sort er meget nær ved at klare sig, selv med dette primitive forsvar mod Velimirovic-angrebet. Men på svagt internationalt mesterplan er det stadig et frygteligt våben. Nøjagtigt forsvar er ikke hver mands sag.

Eliteklassens vindere

Partier fra danmarksturneringen i Odense med noter af JØRN SLOTH

5749

Fransk

Hvid: *Egon Laugesen*, Tønder

Sort: *Carsten Høi*, Brønshøj

1. e4, e6 2. d4, d5 3. Sd2, c5 4. Sgf3, Sc6 5. Lb5, a6 6. exd5, axb5 7. dxc6, bxc6. Interessant, men vistnok uprøvet, er her bondeofret 7. —, c4. 5. —, a6 har i det hele taget ikke haft teoretikernes bevågenhed, men er vist udmærket. Se fx. Radulov-R. Byrne, Leningrad 1973. 8. dxc5, Lxc5 9. 0-0, Sf6 10. Sb3, Dxd1 11. Txd1, Lb6 12. Sbd4. »Teorien« siger 12. Le3 med klar hvid fordel, men den bedømmelse holder vist ikke. 12. —, Lb7 13. Se5, Ta4! På 14. Sdxc6 (14. Sxc6, e5!) kan der nu spilles det enkle Lxc6 15. Sxc6, Tc4 eller det skarpere 14. —, Sg4!? 14. c4?! bxc4 15. Sxc6, 0-0 16. Le3?! Sd5 17. Se5, Sxe3 18. fxe3, Td8. Sort står tydeligt bedst med sine kraftige løbere, men i det følgende begår han et par unøjagtigheder, og hvid er lige ved at sno sig ud af grebet. 19. Sc2, Ld5 20. Kf2, f6 21. Sf3, e5. 21. —, Tb8!? 22. a3, T4a8 23. Sb4, Le6 24. Td2, f5. Stærkt i betragtning kommer 24. —, Txd2† 25. Sxd2, La5! Efter 26. Tc1, Lxb4 27. axb4, Tb8 vinder sort en bonde. 25. Tad1, Txd2 26. Txd2, f4 27. Sc2, fxe3† 28. Sxe3, e4.

Den kritiske stilling! Efter 29. Td6! ses intet afgørende for sort. 29. Sg5? Lg4! Med den ubehagelige trussel Tf8†. 30. Td5, Tf8† 31. Kg3, Lc8! 32. Sd1. Der er ingen redning: 32. Sxc4, Lf2 + eller 32. Sg4, h5! 32. —, Lc7†, og hvid opgav. 33. Kh4, Tf4† osv. 0-1. Et smukt sort slutangreb.

5750

Fransk

Hvid: *Sigfred From*, Hoven

Sort: *Hans-Henrik Vogensen*, Allsund

1. d4, Sf6 2. Sc3, e6 3. e4, d5 4. Lg5, Lb4. Ad omveje er Mac Cutcheon-varianten i fransk opstået. Denne komplicerede variant spilles sjældent, men kan på ingen måde siges at være gendrevet. 5. e5, h6 6. Ld2, Lxc3 7. bxc3. 7. Lxc3, Se4 stiller ikke sort over for problemer, hvad Fischer måtte sande i partiet mod Petrosjan i kandidatturneringen 1962. 7. —, Se4 8. Dg4, Kf8 9. Lc1. 9. h4!? 9. —, c5 10. Se2. Normalt er 10. Ld3. På teksttrækket angiver bøgerne som det stærkeste 10. —, cxd4. Efter 11. f3, Sxc3 12. Sxd4 har sort vundet et tempo i forhold til den følgende partifortsættelse. 10. —, Da5 11. f3, Sxc3 12. Ld2, cxd4 13. Sxd4. 13. Dxd4 vinder naturligvis ingen officer p.g.a. Sxe2. 13.

—, Dc7 14. Df4. Hvid kunne have taget bonden tilbage med 14. Sxe6† og 15. Db4†, men ville derved blot løse sorts udviklingsproblemer. 14. —, Ld7 15. a4! Springeren på c3 er ved at få åndedrætsbesværigheder. Sort kan ikke slå på a4, da e6 skal holdes dækket. 15. —, f6 16. Sb3, Kf7 17. Ld3, Sxa4. Ved denne afvikling får sort T+3B for 2 lette, materielt set en fin handel, men kongestillingen er usikker, og det er ikke let at få bondemassen i bevægelse og tårnene i spil. I betragtning kom 17. —, Sa6. 18. Txa4, Lxa4 19. Dxa4, Dxe5† 20. Kf2, Dd6 21. Dh4, Sc6 22. Dh5†, Ke7 23. Tb1, b6 24. La6! Tag8 25. Te1, g6 26. Dg4, h5?! 26. —, e5!? 27. Da4, Kf7 28. c4! From udnytter sin stilling til det yderste. 28. —, Te8? 29. Lb5, Tc8 30. cxd5, exd5 31. Lf4, Se5 32. Dd4. Sort er ved at være bundet på hænder og fødder, og efter det følgende fejltræk er det forbi. 32. —, Tc7? 33. Txe5! fxe5 34. Lxe5, Tc2† 35. Kf1, opgivet. 1-0.

5751

Siciliansk

Hvid: *Viggo Bové Quist*, Odense

Sort: *Ove Kroll*, Århus

1. e4, e5 2. Sf3, g6 3. d4, cxd4 4. Sxd4, Lg7 5. e4, Sc6 6. Le3, Sf6 7. Sc3, Sg4 8. Dxd4, Sxd4 9. Dd1, Se6. I denne velkendte stilling er teksttrækket, i sin tid anbefalet af Nimzowitsch, det mest populære. De andre muligheder er 9. —, Sc6 (Stoltz) og 9. —, e5 (Bronstein). 10. Tc1. Risikabelt er 10. Le2 eller Ld3 p.g.a. Lxc3†! med invalideret hvid bondestilling. 10. —, b6. Mere almindeligt er 10. —, d6, men i Portisch-Pfleger, Manila 74, kom hvid i fordel med 11. b4! 11. Ld3, Lb7 12. f3. Ikke strengt nødvendigt. 12. 0-0 kunne måske spare et tempo, for efter 12. —, Sc5 13. Lb1 kan sort alligevel ikke vinde Be4 (13. —, Lxc3? 14. Txc3, Lxe4? 15. Dd4!). Men teksttrækket giver sort en tvivlsom ide. 12. —, Db8?! Med hensigten 13. 0-0?, Le5! Men... 13. Dd2! Le5 14. Se2! g5. 14. —, Lxh2? 15. f4. 15. g3, Tg8 16. b4, h5 17. Tf1, f6 18. f4, gxf4? Det bliver hvid, der får fornøjelse af den åbne g-linje. Bedre var 18. —, Lc7, men det er tydeligt, at sorts spilopbygning har været mere original end god. 19. gxf4, Lc7 20. Sg3, h4 21. Sf5, h3 22. Df2! Truer Dh4. 22. —, Th8 23. Td1, Kf7 24. Lc2, De8. Selv centralbønder, der på bedste hypermodernistiske vis lades urørte på udgangsfelterne, har behov for dækning... 25. Tg1, Td8 26. Dg3. Hvids sejr i g-linjen er total. 26. —, Kf8 27. Sh6! Truer en smuk mat. 27. —, Sg5 28. Dg4, Sf3†. Utilstrækkeligt, men 28. —, Txxh6 29. fxxg5 var også meget dårligt. 29. Kf2! opgivet. 1-0.

Tvingende trækserier

Af SVEND NOVRUP

Det er snart et stykke tid siden, vi har haft fat i kombinationsøvelserne, men her følger endnu nogle aktuelle stillinger, hvor de implicerede har set - eller oversat - den afgørende vending. Gør det lige så godt - eller bedre!

Vi starter på Fyn, hvor brødrene Eriksen står bag adskillige initiativer. Et af dem er afholdelse af »Munkebo open«, hvor Eluf Sørensen fra den arrangerende klub her har hvid mod Morten Mortensen:

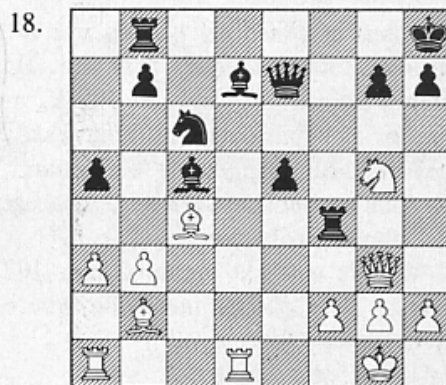

Hvid trækker og vinder.

Så tager vi til England, hvor William Hartston i Cutty Sark spillede omkamp om det engelske mesterskab med Basman, der er en farlig, men noget usund angrebsspiller. Et sådant spil havde bragt ham i denne situation, hvor Hartston har hvid:

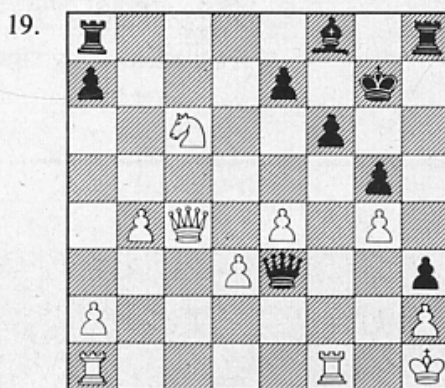

Hvid trækker og vinder.

Skotten Pritchett overså en afgørende vending imod selveste Karpov ved OL i Nice. Den, der fandt ud af det, var ifølge det engelske *British chess magazine* ingen ringere end Bobby Fischer, der tilsyneladende grundigt studerer Karpovs spil.

► Hvad overså Pritchett med sort:

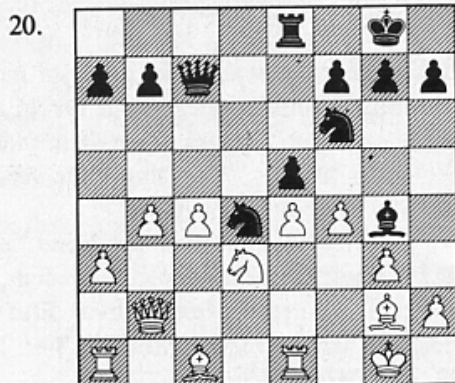

Sort trækker og vinder.

Dernæst et eksempel på den nye østtyske stormester Rainer Knaak's formåen. Hans titel er endnu ikke konfirmeret af FIDE, men med 30 partier og et par overskudspoint i skuffen for Capablanca-turneringen på Cuba samt den internationale turenring i Halle, september 1974 giver det næppe problemer.

Ved de østtyske mesterskaber 1973 afgjorde Knaak flere partier med sine løbere. Her med hvid mod Müller:

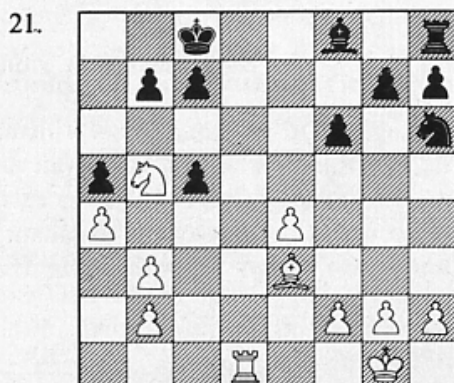

Hvid trækker og vinder.

I Torino 1974 havde Milazzo investeret en kvalitet i denne stilling, der syntes at være det afgørende sorte gennembrud på a-linien. Men Puzzi viste ham, at der var en anden afgørelse i stillingen, hvor Milazzi havde regnet sin første trussel for at være Lc4!

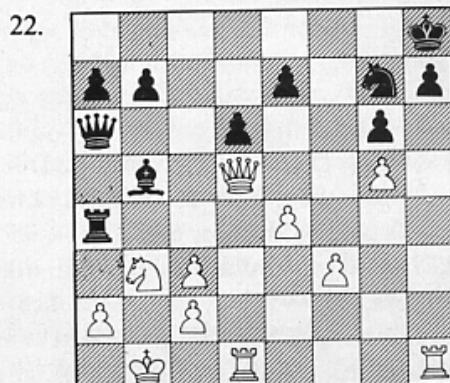

Hvid trækker og vinder.

Følgende interessante stilling påstås at være fra praktisk spil, og selv om man i det østtyske *Schach* har glemt at opgive mellem hvem, tager vi den alligevel med her, da den er ganske instruktiv. Hvid trak Tdgl til diagramstillingen.

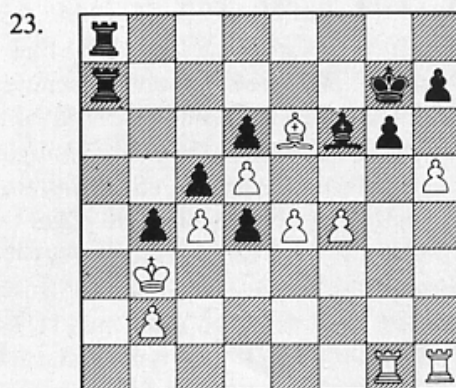

Sort trækker og vinder.

Løsninger se side 220

hovedkredsresultater

1974-75

4. hovedkreds

Mesterrækken:

Tønder I	34½
Vejen I	31
Augustenborg I	29½
Flensborg I	29
Ribe I	26

Gråsten I	26
Vojens II	25½
Haderslev II	22½
Tønder rykker op i 3. division.	
I de øvrige klasser blev oprykk-	
kerne:	
Til mesterrækken:	
Tinglev I og Haderslev III.	

Til A-rækken:

Augustenborg II og Vamdrup I.

Til B-rækken:

Haderslev V og Løgumkloster II.

Der deltog 48 hold i turneringen.

Steen Larsen

Redaktion:

JAN MORTENSEN (originalopgaver - diverse)

Sct. Olavsallé 44, 2630 Tåstrup. Tlf. (02) 99 25 58

J. P. TOFT (løserturneringen)

Broergade 8, 1672 København V. Tlf. (01) 22 08 22.

9685. David Hjelle, Volda (Norge) original

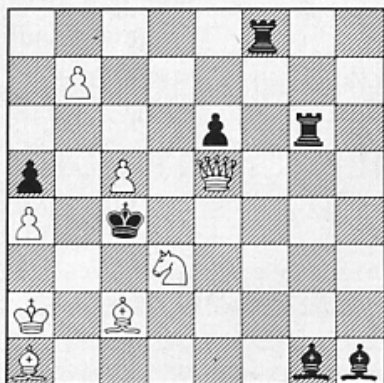

Mat i 2 træk
B) Be6 på c6. C) Lh1 på f3.

9686. Lars Larsen, Sønderborg original

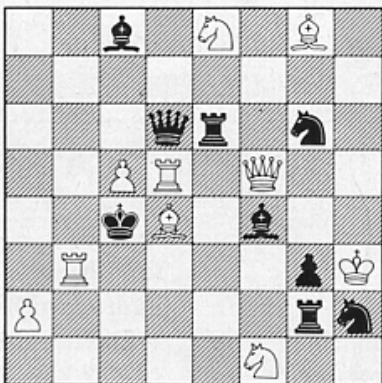

Mat i 2 træk

9687. Flemming Sørensen, Århus original

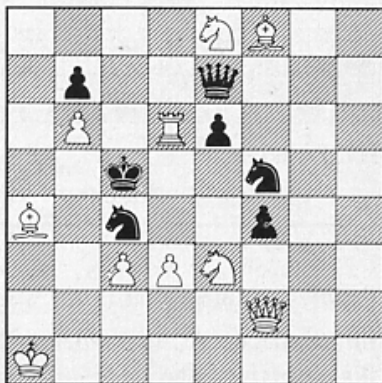

Mat i 2 træk.

9688. G. M. Kasparjan
4 pr Schachmaty v SSSR 1935

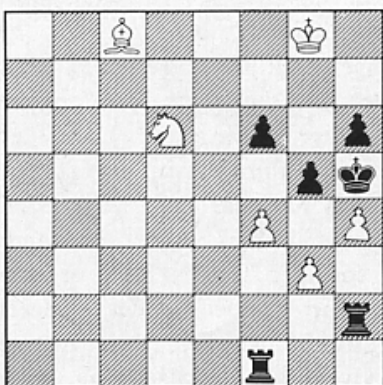

Hvid vinder (Mat i 7 træk)

9689. V. A. Koroljkov
Schachmaty v SSSR 1940

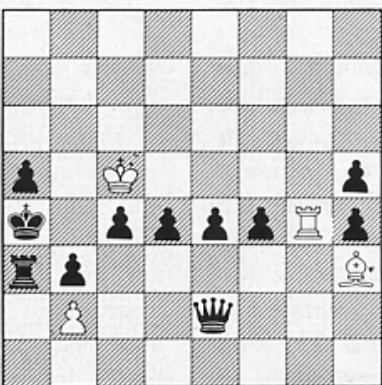

Hvid vinder (Mat i 10 træk)

9690. S. Segenreich
Schweiz. Arb. Schachztg. 1948

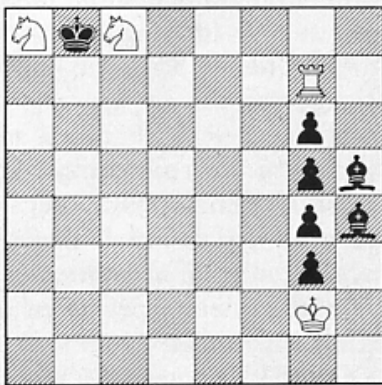

Hvid vinder

9691. A. Mouterde
Strategie 1922

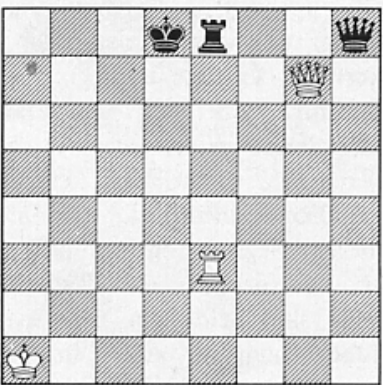

Hvid vinder (Mat i 8 træk)

9692. G. N. Zachodjakin
Schachmaty 1931

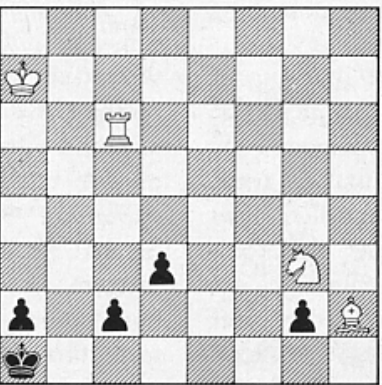

Hvid vinder

9693. B. Horwitz

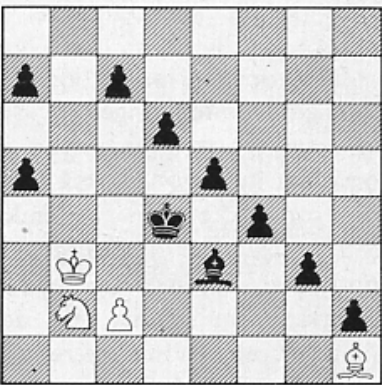

Hvid vinder (Mat i 22 træk)

9694. Ljubomir Ugren
Problem 1967

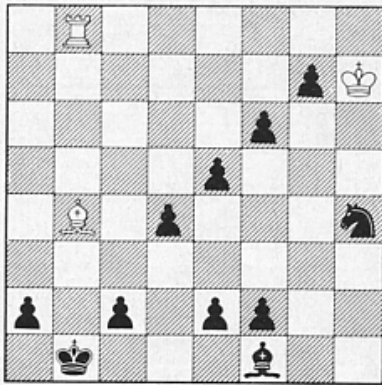

Hvid vinder

9695. F. Lazard

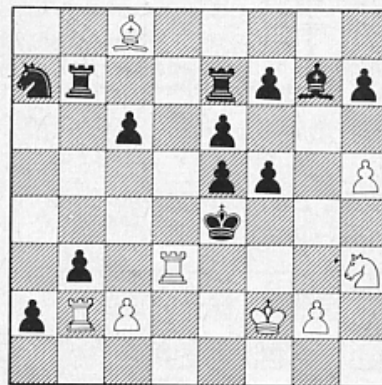

Hvid vinder (Mat i 12 træk)

9696. O. T. Blathy
Chess Amateur 1921

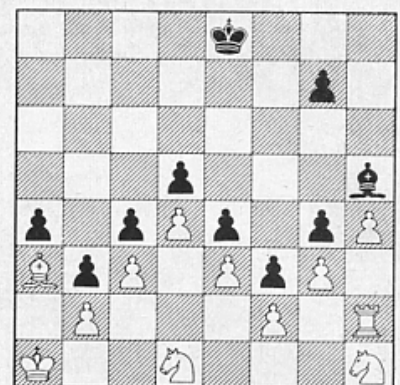

Hvid vinder

Problemer og studier

En studie er en konstrueret stilling, hvor hvid skal opfylde den stillede fordring: hvid vinder eller hvid gør remis. Dette betyder, at hvid skal spille således, at han selv mod sorts stærkeste forsvar skal opfylde den stillede fordring.

Også en opgave er en konstrueret stilling, hvor hvid uanset sorts forsvar skal opfylde den stillede fordring, som ofte lyder mat i x træk. Ofte er der i en opgave mange andre muligheder for at gøre mat eller vinde, når hvid har flere træk til sin rådighed, end angivet i fordringen; dette gør ikke en opgave ukorrekt. Derimod skal der i en studie kun være en vej til målet, uanset det antal træk, hvid behøver for at nå frem til dette.

Et typisk eksempel på en opgave er H. W. Barry, Checkmate 1901 (9697): ♖h2, ♙f5, ♛c4, ♜h3 - ♜f3, ♗e2, ♗e4, ♗h4. Mat i 2 træk ved 1. Lg6. Mens 9688 er en typisk studie, der især imponerer ved den ejendommelige symmetriske stilling efter hvids 6. træk: 1. Se8, truer 2. Sg7 eller 2. Lf5. 1. —, Kg6 2. h5, Txf5 3. f5, Txf5 4. g4, Te5 5. Lf5, Txf5 6. Sg7. Efter 1. —, Txf4 kommer samme slutstilling et træk før.

Det viser sig imidlertid, at 9697 ligeså godt kunne havde fordringen: hvid vinder, da 1. Lg6 er den eneste gevinstvej i stillingen. Og omvendt kunne 9688 også hedde: mat i 7 træk, da sort ikke kan forhindre matsætningen i 7. træk. Der findes altså visse skakkompositioner, der med lige god ret kunne kaldes opgaver som studier, og der er nogen der indtager en endnu mere udpræget mellemstilling end 9688 og 9697, f.eks. H. Rinck, Strategie 1917 (9698): ♖e1, ♗h8 - ♖h1, ♗g2, ♗h2,

som Rinck i sin slutpilsamling angiver med fordringen: hvid vinder (mat i 12 træk). 1. Da8 2. Da7 3. Db7.... 12. Df1 mat.

9689 kan sammenlignes med W. Speckmann, 1. pr. 61. tematur. Schwalbe 1953 (9699): ♖h7, ♗f1, ♙c7, ♛d6 - ♖a7, ♙b2, ♗a5, ♗c5, ♗d5, ♗e5, ♗f5, ♗g5, ♗h5. Mat i 11 træk. Efter den indledende manøvre er princippet det samme i de to kompositioner.

I 9690 afsluttes hovedvarianten med mat, idet en bestemt manøvre gentages for at trænge sort konge over til højre side. Men 9690 kan alligevel ikke betragtes som opgave af flere grunde. Efter første træk 1. Sc7 er der fremkommet en stilling, hvor sort bliver mat i 20. træk, hvis han slår Sc8. Men i den uvæsentlige bivariant 1.-Kb7, hvor hvid redder den truede springer ved 2. Sd6, er stillingen godt nok klart vundet og det kan vel også lade sig gøre at beregne, hvor mange træk, der er nødvendig til matsætning, men matføringen er alt for vidtløftig til at kompositionen kan betragtes som en opgave.

Indholdet i 9691 er mere opgavemæssigt end studiemæssigt. For studiefordringen taler de kraftige hvide træk (skakgivende) og den materielle ligevægt i diagramstillingen. Derimod er der uligevægt i materialet i 9692 (selv om sort har kraftige trusler). Væsentligst til fordel for studiefordringen taler, at selve den afsluttende matsætning er af mindre interesse og med dual i den længste variant. I 9693 indledes med at tvinge sK til a6, hvorefter hK begiver sig ud på en længere vandring. Matføringen er entydig i hovedspillet. I 9694 skal hvid igen gøre mat med tårn og løber, men anvender en noget anden mekanisme end i 9692. Den afsluttende matsætning er uden interesse. I

9695 truer hvid efter sit førstetræk mat i ét træk, hvorefter initiativet overlades til sort, der forhæler matten ved hele tiden at give skak. Når skakkene er sluppet op, sætter hvid straks mat. Forfatteren til 9696 er kendt for sine opgaver i mange træk (nogle i over 200). Løsningen i 9696 omfatter henimod 70 træk, men i modsætning til de øvrige her

bragte studier, er der ikke mat i slutstillingen.

Alle kompositionerne (undtagen 9688 og 9697-98) indgår i løserturneringen.

Løserliste og løsninger

udgår denne gang på grund af redaktionens tidligere slutning.

korrespondanceskak

Korrespondanceleder:
Knud Fischer, Akacievej 1,
6600 Vejen.
Tlf. (05) 36 20 20

Enkeltmandsturnering

Turneringsleder:
Jørn Erik Hansen, Sømarksvej 230, 5471 Sønderø.
Tlf. (09) 89 14 77. Giro 1 27 50 97

Indbydelse til landsholdsklassen 1975

Hermed indbydes til deltagelse i landsholdsklassen 1975, der starter i september. LH-spillere, der ikke har deltaget de to sidste år, skal deltage i år, hvis de ønsker at bevare retten til at spille i klassen. Adgang til klassen har spillere, der har opnået en 1. præmie (hel eller delt) med mindst 5 p. i en eliteklasse (den tidligere mesterkl.) indenfor de sidste to år, spillere fra tidligere LH-klasser med mindst 40% score, som ikke i mellemtiden er rykket ned, spillere som har kvalificeret sig ved deltagelse i pokal- eller internationale K-skakturneringer. Iøvrigt henvises til K-skakreglementet, som fås ved indsendelse af frankeret A5-kuvert til TL.

Indskuddet er kr. 75,00, og dette bedes sammen med tilmeldingen tilsendt turneringslederen senest den 12. september.

Dansk Skak Union giver et tilskud til præmierne, hvis størrelse og antal selvfølgelig er afhængig af deltagerantallet, men 1. pr. udgør mindst kr. 1000,00.

Landsholdsklassen 1974

Hartvig Nielsen - Axel Nielsen 0-1, Arne Sørensen - Hans Rasmussen 1/2-1/2, N. Granberg - Arne Sørensen 0-1 på tid, Gunnar Nielsen - N. Granberg 1-0 på tid.

Eliteklassen

Gr. 1: 3/1.

E-2: 1. P. Mikkelsen, Kolding, 2. J. Grotum

Nielsen, Rødekro, 3. Verner Nielsen, Kalvehave, 4. Willy Paldan, Char.lund, 5. S. E. Kramer, Padborg, 6. Carl Jensen, Esbjerg, 7. H. W. May, Haderslev.

Tilm.: S. E. Kramer, B. Bonnerup.

Mesterklassen

Gr. 177: 2/5, 2/7, 5/4. 178: 2/1, 2-5. 179: 3/6, 4/3. Tilm.: S. Nørrelykke, Kurt Pedersen.

1. klasse

Gr. 333: 1/4. 334: 4/1 tid. 336: 2 er tavs, alle får 1 mod ham.

2. klasse

Gr. 691: 2 og 5 reagerer ikke på indkaldelse og får begge 0. 697: 6/3. 699: 2/6. 701: 1/4. 702: 5/7. 703: 2/4, 2/6 tid, 7/4. 705: 3 og 7 er tavse og får 0 i resterende partier. 706: 1 opgiver alle partier p.g.a. sygdom, 4/3, 7-5.

2-712: 1. Chr. A. Møller, 2. Conny Matthiesen 3. M. Bak, 4. Poul Ejn. Sørensen, 5. Ron. Rasmussen, 6. Kn. K. Pedersen, 7. Bent Jensen.

3. klasse

Gr. 760: 2 og 4 reagerer ikke på indkaldelse og får begge 0. 764: 2/6. 766: 6/2. 768: 4/3. 769: 1/6. 772: 3-1, 3/5, 5/1. 773: 7/3, 7/6. 775: 1/3, 2/3, 3/4, 5/3. 776: 1-2, 4/3 tid, 4/6, 4/7, 6/3. 777: 5/4, 6-2. 778: 5/6.

3-783: 1. N. Kr. Klausen, 2. K. F. Pedersen, 3. Ole Jørgensen, 4. Niels Pedersen, 5. H. Chr. Nielsen, 6. Flem. Madsen, 7. Henry Madsen.

4. klasse

Gr. 676: 5/1, 5, 6 og 7 reagerer ikke på indkaldelse og får 0. 688: 6/1. 689: 5-6. 690: 1/6, 7/2. 691: 5/2. 693: 5/6 tid.

Afsluttede grupper

2-691:

1-2. Niels Grønnehøj, Volderslev 5 1/2

1-2. Leif Nielsen, Århus V	5½
3. N. L. Agger, Roskilde	3½
4. K. Top-Jensen, København Ø	2½
5. Bent Petersen, Hårlev	2
6. Svend Barfred, København Ø	1
7. Arne Pedersen, Ålborg	0

3-760:

1. Ancher Nørballe, Lyngby	6
2. F. A. Svendsen, København	4
3-5. Jens Jensen, Give	3
3-5. S. A. Jensen, Thorshavn	3
3-5. Børge Carlsson, Lunderskov	3
6. Arne Nørregård, Vanløse	1
7. Harald Balling, Lund	0

Jørn Erik Hansen

På grund af pladmangel udgår 7 afsluttede grupper, som vil blive bragt i næste nr. - red.

Pokalturningering

Turneringsleder:
Jørgen Axel Nielsen, Kristiansgårdsvej 3, 8330 Beder. Tlf. (06) 93 67 90. Giro 16 96 15

Holdturnering

Turneringsleder:
Kaj Pagels, Vejrmosegårdsallé 5, Snoghøj, 7000 Fredericia. Tlf. (05) 95 33 27. Giro 5 04 32 55

Nye grupper

1. klasse: Den 1/5 1975 startede gruppe 1975/I med følgende deltagere: Glostrup, Horsens, Lyngby-Virum, Randers og Helsingør.

2. klasse: Den 22/5 1975 startede gruppe 1975/I med følgende deltagere: Skive, Vejen, Fredericia, Rønne og Nykøbing Falster.

Tilmeldinger

3. klasse: Glostrup Skakklub, Skakklubben Alsund (Sønderborg), Skakklubben af 1927 (Ringsted) og Vanføres Skakklub.

Der mangler således kun en klub for at kunne starte en gruppe i 3. klasse.

Divisionsturningering

Reglementet er stadig i tænkeboks, men dog så vidt fremskredet, at en startdato, der hedder 15. november må anses for overvejende sandsynlig.

Kaj Pagels

Udenlandske turneringer

Turneringsleder og repræsentant i ICCF:
Arne Henriksen, Syrenvej 34, 6880 Tarm. Tlf. (07) 37 11 49. Giro 10 59 15

TVINGENDE TRÆKSERIER

Løsninger

18. Eluf Sørensen trak 1. Dxf4! exf4 2. Sf7†, Kg8 3. Txd7! sort opgiver.

Med god grund. Læseren kan selv finde afgørelsen efter den hvide dames tre flugttæk til d7, h4 og f8.

19. Hartston afgjorde sagen med 1. Se5! Hvis nu 1. —, fxe5, så 2. Tf7† med mat i følgende træk. Derfor 1. —, Kh7 2. Df7†, Lg7 3. Tf3, sort opgiver.

Bemærk forresten, at intet materiale bliver slået. Der er intet tvingende offer, så er dette en kombination?

En tvingende trækserie er det i hvert fald!

20. Fischers tip til Pritchett var trækket: 1. —, Se2†! 2. Txe2, Lxe2 3. Dxe2, Dxc4 4. Lf1, De4† og derefter 5. Dxa1.

Mon ikke beskeden til Pritchett nok så meget har været ment som en nerverystende optakt til en evt. VM-match?

21. Knaaks småtrylleri med løberen forløb således: 1. Sa7†! Kb8 2. Td8†, Kxa7 3. Txf8. Hvis nu 3. —, Txf8, så 4. Lxc5† med dobbelt bondegevinst. I stedet spillede Müller 3. —, Tg8, og slap efter 4. Lxc5 fra situationen med tab af en bonde, men det var rigeligt til at afgøre partiet alligevel.

22. Milazzo mente at have set tilstrækkelig på offermuligheden Txx7, men Puzzi havde set længst. Den forcerede mat er i ikke mindre end seks træk: 1. Txx7†! Kxx7 2. Th1†, Sh5 3. Df7†! Men ikke 3. Txx5†? Kg7! 3. —, Kh8 4. Txx5†, gxx5 5. g6! med mat i næste træk.

23. Det er ikke bare i opgaver, det første træk af og til ser ganske uskyldigt ud. Her indledte Sort med 1. —, d3! hvorefter hvid opgav, idet han kunne vælge mellem at afværge matten med Tal, der betød tårntab, eller lade sig sætte mat ved 2. ~, Ta3†! 3. bxa3, Txa3 †.

SKAKHUSET

STUDIESTRÆDE 24
1455 KØBENHAVN K
DANMARK
Ferielukning 18/8-30/8
tirsdag-torsdag kl. 10-17.30
fredag kl. 10-18.30
lørdag kl. 9-14, mandag lukket
TELEFON (01) 14 62 91
GIRO 5 87 15



Kommende turneringer, koordinerede

Aktiv-Alliancens 1. koordinerede turnering

Se indbydelse i nr. 7. - Gironr.: 2 27 97 11.

Fredericia 50 års jubilæumsturnering

I anledning af sit 50 års jubilæum indbyder Fredericia Skakklub til koordineret EMT. *Klasser:* M-1-2-3 (evt. beg.). *Spilledage:* 23-24/8, 6-7/9, 20-21/9 og 5/10, lørdage kl. 14-18, søndage kl. 9-13 (M-klassen 1 time længere) Hængepartier: Søndag kl. 9-13. *Indskud* (betales 1. spilledag): Seniorer 45 kr, juniorer og pensionister 25 kr. Spillested oplyses ved tilmelding. Tilmelding med spillerkort senest 14/8 til *H. O. Andersen, Lybbyesvej 10/31, 7000 Fredericia, telefon (05) 92 95 15.*

Københavns Skakforening, 110 års jubilæum

Københavns Skakforening indbyder i anledning af 110 års-jubilæet til koordineret EMT i spillelokalerne Odensegade 6. *Klasser og indskud:* E-M-1-2-3, kr. 55-45-35-30-25. Der søges oprettet en mesterskabsklasse.

Datoer: E-M-3. kl.: 4-11-18-25/9 samt 2-5-9/10, 1-2. kl.: 2-9-16-23-30/9 samt 4-7/10.

Spilletider: E og M kl. 18,30, 1-2-3. kl. kl. 19,30. Lørdag og søndag startes kl. 13,00.

Tilmelding med spillerkort senest 18/8 til *J. N. Jacobsen, Julius Bloms gade 12 st., 2200 København N, tlf. (01) TA 68 44.*

Indskud på giro 2 06 35 06.

SVS' EMT i Dianalund, 1975

Sydvestsjællands skakklubber indbyder til den årlige koord. EMT, der spilles 7 onsdage i træk med start 3/9 kl. 19. *Spillested:* Holbergskolen, Dianalund. Hængepartier mand. i Slagelse.

Klasser og indskud: M 45 kr, 1-2-3. seniorer 35 kr, jun. 20 kr, alt incl. DSU-afgift. 4. kl. (ikke koord.), sen. 20 kr og jun. 10 kr.

Indskud, spillerkort og tilmelding sendes senest 20/8 til *Ejnar Johansen, Voldagergård, Sølvagervej 1, 4293 Dianalund, tlf. (03) 56 42 29.*

Festugeturnering, Århus 1975

Århus Skak Union i samarbejde med Viby Skak-

klub indbyder til koordineret turnering på Viby Bibliotek i anledning af den århusianske festuge.

Klasser: E-M-1-2-3. *Datoer:* 11-12-13-14/9 og 19-20-21/9. E og M spiller torsdage og fredage 18,30-23,30 (øvrige kl. 19-23). E og M lørdage 13-18 (øvrige 14-18). E og M søndage 10-15, øvrige 11-15. Hængepartier afvikles lørdag og søndag.

Indskud: E 60 kr, M 50 kr, øvrige klasser 40 kr. Der ventes flere ærespræmier.

Tilmeldelse med spillerkort og indskud bedes sendt klubvis til *Kaj Larsen, Randersvej 21, 8200 Århus N, giro 23 93 62* senest 6. september.

På gensyn i festugen.

Herning byturnering 1975: Tilmeldelse senest 8/8 til *Tage Sørensen, Munkgårdkvarteret 49, Snebjerg, 7400 Herning. Tlf. (07) 16 18 99.* Se indbydelsen i julinummeret.

Holstebro åbne bymesterskab 1975: Tilmelding senest 5/8 til *Herman Dam, Frølundsvvej 13, 7500 Holstebro, tlf. (07) 42 59 50.* Se indbydelsen i nr. 7.

Horns Herred EMT 75: Husk sidste tilmeldelsesfrist den 12.8. Detaljer, se nr. 7 eller ring på (03) 32 92 03.

Horsens EMT 75: Husk tilmelding senest d. 23/8 til *Herluf Andersen, Gothersgade 8, 8700 Horsens.* Se indbydelsen i nr. 7.

Hvidovre-mesterskabet: Vi minder om tilmeldingsfristen senest 14. august. Tilmelding i alle klasser (E-M-1-2-3-beg.) til *Flemming Larsen, Berners Vænge 7, 2650 Hvidovre* - med indskud og spillerkort (tak!).

Start 19/8 kl. 19,30 (E og M 18,30). Sted: Sønderkærskolen, Kettegård Allé 2. Eventuelle oplysninger kan fås hos *Lars B. Larsen, tlf. (02) 78 31 17.*

Nordre Birk turneringen 1975: Se indbydelsen i juli-nummeret, husk sidste tilmelding er 18/8 hos *H. E. Gregersen, Landerslevvej 45, 2880 Bagsværd.* Indskud sendes til *Lyngby-Virum Skk., Kassereren, Mølleåparken 31, 1, 2800 Lyngby. Giro 8 12 17 10.*

Sydjydsk EMT 1975: Meld dig omgående til *Sigfred Olsen, Vester Allé 41, 6600 Vejen, tlf. (05) 36 11 15.* Se indbydelsen i nr. 7.

Andre kommende turneringer

Det åbne brøndbymesterskab 1975

Brøndby kommune, Brøndby- samt Brøndbyvester Skakklub har hermed fornøjelsen at indbyde alle, der spiller skak, til turnering om ovennævnte mesterskab.

Turneringen spilles over 7 runder med 1/2 times betænkningstid til hver spiller til hele partiet.

Søndag d. 7. september fra kl. 9.00 til kl. 18.00. *Spillested*: Lindelundsskolen, Lindeager, Brøndbyøster (5 min. gang fra Rødovre S-station).

Der spilles i følgende klasser:

Mesterklasse	Indskud kr. 50,00
1. klasse	Indskud kr. 40,00
2. klasse	Indskud kr. 30,00
3. klasse	Indskud kr. 20,00
Begynderklasse	Indskud kr. 10,00

Tilmelding til *Raben Pedersen, Gl. Kongevej 108, 1850 København V, tlf. (01) 24 55 85* mellem 9,00 og 17,00.

Evt. oplysning på ovennævnte tlf. eller på (02) 64 79 93.

Indskuddet bedes indbetalt på giro 14 91 78, »Det åbne brøndbymesterskab«. Sidste tilmeldingsdag d. 30. august.

Lurturnering i Brørup, 23-24/8 1975

Brørup Skakklub indbyder til hurtigskak, 45 minutter pr. spiller pr. parti, 9 runder schweizer. Der spilles i 3 grupper, M og opefter, 1. klasse alene, 2. og 3. klasse sammen.

Der regnes med en præmie på 400-500 kr. i alle 3 grupper, men iøvrigt efter deltagerantal. *Indskud* 40 kr, for juniorer og pensionister 30 kr. Der kan overnattes på Brørup camping.

Spillested i Markedsrestaurationen med 1. runde lørdag kl. 14,00. *Præmieuddeling* søndag ca. 19,30.

Tilmeldelse (husk spillestyrke) senest 16/8 til *Hans H. Petersen, Nygade 13, 6650 Brørup. Tlf. (05) 38 11 08.*

På gensyn i Brørup.

4. internationale hurtigskakturnering i Esbjerg

Skakklubben Centrum indbyder til weekendturnering 20-21/9 i Ungdomsskolen, Østergade 3. 45 minutters partier, 9 runder schweizer med seeding. 1. runde lørdag kl. 13, afslutning søndag kl. 19. *Indskud*: Mestergruppen 40 kr, basisgruppen (2. og 3. kl.) 30 kr. *Præmier* til 3-mands klubhold samt pengepræmier til alle klasser. Tilmelding (angiv spillestyrke) senest 16/9 til *Verner Rexen, Ewalds Alle 46, 6700 Esbjerg, tlf. (05) 12 03 81.*

Skakforeningen Øbro's efterårsturnering

Hurtigskak, 1/2 time pr. spiller pr. parti, 9 runder schweizersystem med seeding.

Spillested: Skakforeningen Øbro's lokaler, Rosenvængets Alle 31. *Spilletid*: 1. runde lørdag den 30. august kl. 13,00. *Præmieuddeling* søndag den 31. august kl. ca. 17,00.

Indskud: Kr. 40,-.

Præmier med 60 deltagere ialt kr. 2400,-. 1. præmie seedede kr. 600,-, 1. præmie useedede kr. 400,-. Præmie til bedst placerede mester-, 2. og 3. klasse-spillere.

Tilmelding, med spillestyrke, senest søndag den 25. august til *Knud Madsen, Skakforeningen Øbro, Rosenvængets Alle 31, 2100 København Ø, telefon (01) 26 15 87.*

9. internationale week-end-turnering i Vejle

Så er det absolut sidste frist, hvis du vil spille med i Vejle den 9-10/8. Tilmelding til *Jørgen Åskov, Dybbølvej 22, 7100 Vejle, telefon (05) 82 86 43 - NU!*

Turneringer i udlandet

Udover turneringer nævnt i nr. 6 og 7 kan hos mig nu fås oplysninger om Pellegrino, Italien (5-14/9) Guernsey, 5-11/10 (7 runder schweizer)

Knud Fischer

Koordinerede turneringer

Himmerlandsturneringen, Års 1975

Der deltog 54 spillere i dette års koordinerede turnering. På en efterfølgende generalforsamling blev Vesthimmerlands Skakunion nedlagt, således at Års Skakklub påtager sig Unionens sædvanlige arrangementer.

Resultater:

Mesterklassen: 1. K. Lysdal Larsen, Års 6½, 2. Orla Kristiansen, Vejlbj-Rissk. 5, 3. Kurt Pedersen, Ålborg Skf. 4.

1. klasse: 1. Poul Ø. Andersen, Ålborg Skf. 6, 2. Karl Sønderstrup, Ålborg Skf. 5, 3. Niels Jacobsen, Nr. Sundby 4½, 4. Preben Nielsen, Vejgård 4.

2. klasse: 1. Dean Bach, Års 6, 2. Jens Antoniussen, Hadsund 5, 3. Johs. Nielsen, Års 4½, 4. Bent Rasmussen, Nr. Sundby 4½.

3. klasse: 1. Henning B. Jensen, Hadsund 5½, 2. Jørgen Madsen, Års 5½, 3. S. Nørgård, Brønderslev 4, 4. Jan Hansen, Viborg 5.

P. E. Niebuhr

Forårsturnering, Vejle 1975

Kvalifikationskravet til L-klassen var atter i år 6 pts., og denne gang lykkedes det utroligt nok for 2 spillere at præstere dette. Rekorddeltagerantal for turneringen - 104. Resultater:

Eliteklassen (8 delt.): 1. Preben Sørensen, Evans 6, og 2. Sigfred From, Herning 6.

Mesterklassen (18 delt.): 1. Mikael Hansen, Horsens 5½, 2. Jørn Jensen, Horsens 5½, 3. Chr. M. Hansen, Nr. Snede 4½ og 4. Max E. Hansen, Evans 4½.

1. klasse (22 delt.): 1. Børge Guldager, Fredericia 6, 2. Jens Chr. Hansen, Horsens 6, 3. Laur. Sørensen, Evans 4½, 4. Henning Kristensen, Evans 4½, 5. Søren Ravn, Evans 4, og 6. Frits Batz, Evans 4.

2. klasse (26 delt.): 1. Erik Laban, Evans 6, 2. Kjartan Nielsen, Evans 5½, 3. Erling Lynggård, Vamdrup 5, 4. Poul E. Sørensen, Kolding 4½, 5. Ole Rud, Fredericia 4½ og 6. Erik Pontoppidan, Evans 4½.

3. klasse A (10 delt.): 1. Ole Jørgensen, Horsens 6, og 2. Carsten Meyer, Evans 5½. *3. klasse B* (10 delt.): 1-2. Jacob Rehof, Horsens og Johs. Winther, Evans 6, 3. Kaj Bentzen, Evans 5. *3. klasse C* (10 delt.): 1. Poul Nielsen, Evans 6½, 2. Søren Jensen, Evans 5 og 3. Ole Winther, Korning 5.

Peder Madsen

Øbros koordinerede forårsturnering 1975

Til denne var ialt tilmeldt 198 spillere. Resultaterne:

Eliteklassen: 1. Kai Bjerring, Øbro 5½, 2. Al-

lan Poulsen, Fr.berg Skf. 5, 3. Steen Fedder, Fr.berg 5, 4. Erik A. Andersen, Øbro 4½, 5. Michael Kjærbye, Københavns Skf. 4½.

Mesterklasse A: 1. Flemming Fuglsang, Herlev 5½, 2. Axel Roos, Skk. 1941 5½, 3. Erling Christiansen, Skk. 1941 4½.

Mesterklasse B: 1. Klaus Jørgensen, Brønshøj Skf. 5½, 2. Steen Clausen, Skk. 1941 5, 3. Erik Jarlnæs, Fr.berg 4½.

1. klasse A: 1. Jan Andersen, Øbro 6, 2. Henning Sørensen, Fr.holm 5½, 3. Henrik Dybdahl, Roskilde 5½, 4. Rene Sørensen, Fr.holm 4½, 5. Ole Delfter, Vanløse 4½.

1. klasse B: 1. Arno Urban, Hvidovre 5½, 2. Fl. Hatt Olsen, Herlev 5½, 3. Flemming Karlsen, Roskilde 5, 4. John Zimmermann, Øbro 5, 5. Leif Olsen, Tårnet 4½.

2. klasse A: 1. Frede B. Nielsen, Øbro 7(!), 2. P. Marboe Nielsen, Øbro 5½, 3. Verner Christensen, Valby 4½, 4. Erik Bertelsen, Fr.berg 4½, 5. Bjarke Winther, Tårnet 4½.

2. klasse B: 1. Jørgen Falborg, enk. medl. 6, 2. Carl Mikkelsen, Øbro 5, 3. Erik Madsen, Brønshøj Skf. 5, 4. Gert Hansen, Øbro 5, 5. Jens H. Pedersen, Øbro 4½.

3. klasse A: 1. Jan Kjærgård, Brøndby 6, 2. Henrik Knudsen, Vordingborg 5½, 3. Hans Kring, Øbro 5, 4. Hans Offersen, enk. medl. 5, 5. Steen Lundøer, Gentofte Skf. 4½.

3. klasse B: 1. Steen Jacobsen, Københavns Skf. 6½, 2. Steinar Frederiksen, Næstved 6, 3. Bjarne Friis, Kampklubben 5, 4. Hans H. Både, Gentofte Skf. 5, 5. Ernst Hellsøe, Øbro 5.

John Zimmermann

SKAKBLADET - ISSN 0037 - 6043 - udgivet af Dansk Skak Union, udkommer hver måned. Abonnement kan tegnes på Skakbladets ekspedition. Abonnementspris pr. år: kr. 54,- (inkl. moms og forsendelse).

Færøerne, Norge, Sverige, Finland, Island: kr. 54,- pr. år (inkl. forsendelse). Øvrige udland: kr. 60,- årligt (inkl. forsendelse).

Dansk Skak Unions forretningsudvalg:

Formand: O. Schøller Larsen, Byvej 254, 2650 Hvidovre. Tlf. (01) 78 81 28.

Kasserer: R. Falborg, Akademihaven, 4180 Sorø. Tlf. (03) 63 11 25 (kl. 13-18).

Sekretær: Bjørn Laursen, Hybenvej 21, 8763 Rask Mølle. Tlf. (05) 67 87 80.

Juniorleder: Ole Balslev, Overdammen 12, 6760 Ribe. Tlf. (05) 42 04 45.

Presse og propaganda: Svend Novrup, Forhåbningsholms allé 33, 3, 1904 København V. Tlf. (01) 22 23 93.

Dansk Skak Unions ratingkomité:

Alle henvendelser til: Lasse Appelquist, Valgårdsvej 3, 2500 Valby. Tlf. (01) 46 68 33.

Dansk Skak Unions skaknævn:

Alle henvendelser til: Jørgen Åskov, Dybbølvej 22, 7100 Vejle. Tlf. (05) 82 86 43.

Dansk Skak Unions spilleudvalg:

Formand: Kaj Blom, Grenhusene 48, 2650 Hvidovre. Tlf. (01) 78 82 69.

Redaktion:

Ledende redaktør: Hans Rasmussen, Kastanjens kvarter 19, 2990 Nivå. Tlf. (03) 24 50 88.

Skakbladets ekspedition: Akademihaven, 4180 Sorø. Tlf. (03) 63 11 25 (kl. 13-18). Giro 6 02 08 01.

Trykt i Special-Trykkeriet, Viborg A/S ved Jørgen W. Jensen.

SKAKLITTERATUR

Bent Larsen: Åbningsspillet i skak. Netop udkommet i ny udgave, 138 sider	35,50
Bent Larsen: Otte om kongen. Turneringen i Manilla 1973. 1. Larsen 2. Ljubojevic 3. Kavalek 4. Gligoric, 16 deltagere, 51 partier, 135 sider	28,00
Bent Larsen: Skakskole I. 100 kombinationsøvelser, 47 sider	12,50
Bent Larsen: Skakskole II. Logik og sund fornuft, opgaver, temaregister m.m., 63 sider	12,50
Bent Larsen: Spasskij-Fischer 1972. 20 partier fra VM-matchen med udførlige kommentarer, 90 sider	20,70
Bent Larsen: Lærebog i skak. For begyndere, 117 sider	19,75
Bent Larsen: 50 udvalgte partier. Alle med udførlige kommentarer, 199 sider	35,50
Kristensen/Nielsen: Alt om skak. Endnu haves denne store, smukke bog med et væld af interessant skakstof, partier, studier, opgaver, billeder m.m. til stærkt ned-sat pris. Før 126,00 - Nu	46,00
Andersen/Nielsen: Lettisk gambit. 1. e4, e5 2. Sf3, f5. 48 sider	15,00
H. Nielsen: Skak i tusind år. Skakhistorie, 157 sider, indb.	46,00
Matanovic: Schach-Informator, bind 18. Nylig udkommet. 673 partier m.m. fra 2. halvår 1974, alle ordnet efter åbninger	68,00
Westberg: 101 spelöppningsfällor	8,50
Westberg: 99 andra spelöppningsfällor	8,00
Gelenczei: 200 neue Eröffnungsfällen, 248 sider	32,00
Snosko-Borovsky: Eröffnungsfällen am Schachbrett. 8. oplag, 128 sider	36,50
Estrin: Theorie und Praxis des Zweispringerspiels. 2. udgave, 104 sider	57,00
E. Varnusz: Die spanische Partie. 167 sider	51,00
Suetin: Schachlehrbuch für Fortgeschrittene. Strategi og taktik i åbning og midt-spil. 2. oplag, 320 sider	48,75
Awerbach: Lehrbuch der Schachendspiele, bind 1. Bondeslutspil, slutspil med lette officerer, 2. oplag, 334 sider	51,25
Awerbach: Lehrbuch der Schachendspiele, bind 2. Tårnslutspil, dronningslutspil m.m., 2. oplag, 414 sider	51,25
Keres: Praktische Endspiele. Alle slags slutspil, 334 sider, indb.	75,00
Euwe: Das Endspiel. Alle slags slutspil, 457 sider, indb.	75,00
Euwe/Mührling: Das Kandidatenturnier für die Weltmeisterschaft 1956. 1. Smyslov 2. Keres 3.-7. Geller, Bronstein, Spasskij, Szabo, Petrosjan, 10 deltagere, 90 par-tier. Meget billig!	25,00
Fischer: Meine 60 denkwürdigen Partien. Med Fischers udførlige kommentarer, 339 sider, indb.	105,00
Földeak: Géza Maroczy, Leben und Lehren. 63 partier med udførlige kommenta-rer, 104 sider	51,00
Flohr: Petrosjan bleibt Weltmeister. Matchen Petrosjan-Spasskij 1966 + matchen Larsen-Geller, ialt 33 partier, 123 sider	33,00
Hannak: Emanuel Lasker. Biografi, turneringsresultater samt 100 fremragende par-tier, 320 sider, 3. oplag, indb.	60,00
Hajtun: Schachzauberer Tal. 64 udvalgte partier, 190 sider, 3. oplag	48,00
Cozens: Tal since 1960. 57 partier, 106 sider	44,50
Gelenczei: Spiel mit gegen Grossmeister. Øvelser til afprøvning af ens spillestyrke, 152 sider	32,00
Golz/Keres: Schönheit der Kombination. 309 partislutninger, smukke og over-raskende kombinationer, 256 sider	34,50
Müller: Lerne kombinieren. 500 diagrammer med fine kombinationsfyldte stillin-ger, 226 sider	42,00
Matanovic: Encyklopædia of chess openings, bind 1. Åbninger 1. e4-e6 og 1. e4-e5. 350 sider. Et digert værk! Indb. 115,00	95,00
Næste bind med bl.a. Siciliansk udkommer omkring 1. juli.	
Zeuthen: Wing Benoni gambit. 126 sider, indb.	51,75

Alle priser er inklusive moms. Ved forudbetaling må der medsendes et beløb til porto.

AXEL NIELSENS SKAKFORLAG

Klostervej 23, 5000 Odense - Telf. (09) 12 52 50
 Dansk postgiro 600 96 38 - Svensk postgiro 54 70 03-4 - Norsk postgiro 99324

2900 HELLERUP
 POPPELHØJ 16
 203 HR KIN TELLING