

# SKAKBLADET 7

KR. 3,50 inkl. moms

68. ÅRGANG

JULI 1972

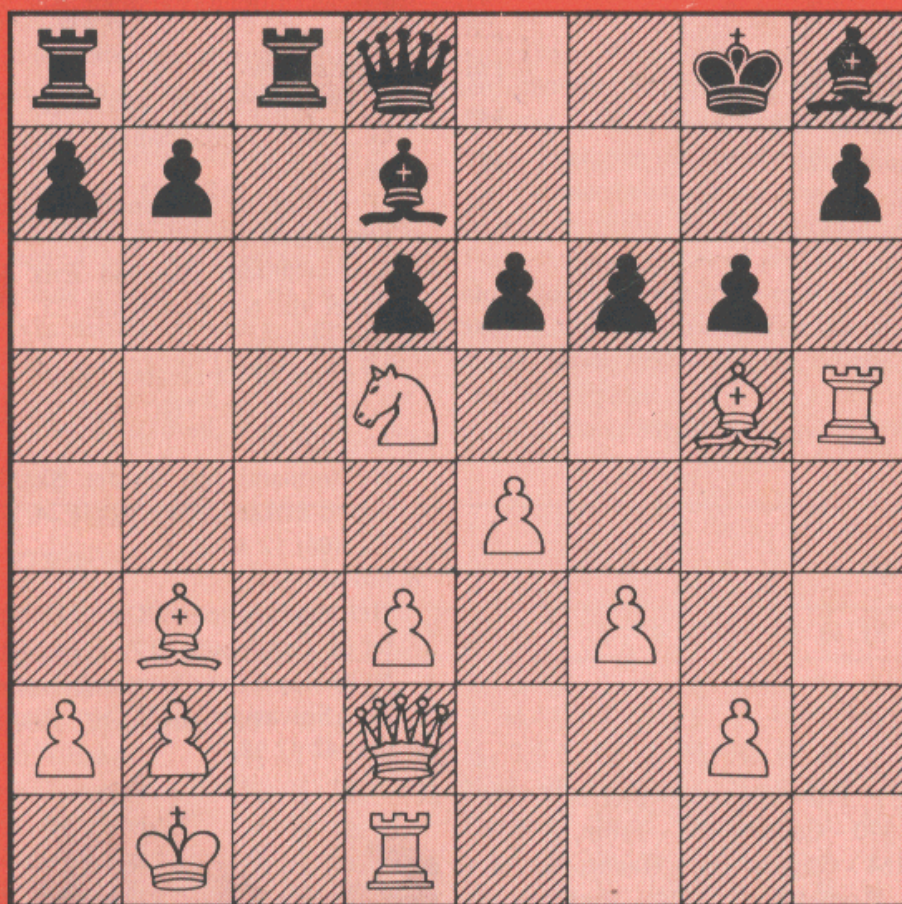

HVID TRÆKKER OG VINDER



udgivet af  
Dansk Skak Union



Dansk Skak Union .....	162
<i>Bent Larsen</i> : Turneringen i Teeside .....	163
<i>Allan Poulsen</i> : 3. skandinavisk-tyske holdturnering i Grossenbrode .....	167
Skoleskak .....	171
Ole Jakobsen analyserer .....	172
Hovedkredsresultater 1971-72 .....	175
Analysebrevkasse .....	176
Problemskak .....	176
Korrespondanceskak .....	179
Kommende turneringer .....	180
Danmark rundt .....	181
Verden rundt .....	183

## PARTIER

Auchenberg, P. 170 - Bilek 164 - Bjerre, T. 169 -  
Buckendahl 170 - Cafferty 165 - From, S. 174 -  
Gheorghiu 164 - Gligoric 164 - Haahr, M. 168 -  
Hecht 169 - Hvenekilde, J. 174 - Ingerslev, Å.  
168 - Jakobsen, O. 174 (2) - Kinnmark, O. 168  
- Klundt 169 - Larsen, B. 164, 165 (2), 166 -  
Ljubojevic 165 - Pedersen, K. 169 - Podzielný  
170 - Poulsen, A. 170 - Sax 164 (2) - Svensson,  
I. 168 - Wade 166.

## OMSLAGSDIAGRAMMET

se side 170

## Ændringer til klubfortegnelsen

## 1. hovedkreds:

Arbejdernes Skakklub »Vesterbro« har fra 1. maj taget navneforandring til: Vesterbro Skakklub.

Amager Skakforenings formand: Otto Larsen, Sundbyvestervej 99, vær. 204, 2300 Kbhvn. S. Tlf. (01) 55 67 34.

Frederiksberg Skakforening spiller tirsdag på Regnecentralen, Falkonør Alle 1, 5. sal. (ind til højre).

## 2. hovedkreds:

Nykøbing Falsters Skakklubs nye formand: G. Jepsen, Andelsbanken, 4871 Horbelev.

## 3. hovedkreds:

»Frem« spiller nu mandag i »Badstuen«, Østre Stationsvej 24.

Vejle-Allestedes formand Erik Kristensen er flyttet til: Ny Vestergade 25, 5651 Allested.

## 5. hovedkreds:

ny formand for »Evans«: Bjørn Laursen, Moldevej 33/1. sal., 7100 Vejle. Tlf. (05) 82 75 31.

## 6. hovedkreds:

Ny formand for Nordre Skakklub, Århus: Svend Eriksen, Ålborggade 24, 8000 Århus C. Tlf. (06) 12 44 72.

## 8. hovedkreds:

Helsingørs formand Rudolf Hendriksen er flyttet til: Lundegade 10 A/1/th., 3000 Helsingør. Nykøbing S's nye formand: Torben M. Andersen, Solvænget, 4572 Nr. Asminderup. Tlf. (03) 42 42 10.

R. F.

## Dansk Skak Unions nye holdturnering i korrespondanceskak

Se indbydelse under Korrespondanceskak.

## Skakdiagrammer

Jørgen Jensen, Special-Trykkeriet har ønsket, at salget af skakdiagrammer skal komme unionens fond til oprettelse af skaklokaler til gode. Salget af diagrammer formidles af Skakbladets ekspedition. Pris pr. sæt: 0,60 kr. inkl. moms.

R. F.

fortsættes side 180

# SKAKBLADET

Juli 1972 . Nr. 7 . 68. årgang . Redaktion: Hans Rasmussen  
Medlemsblad for Dansk Skak Union

## Turneringen i Teeside

Af BENT LARSEN

Turneringen blev knap så stærk som planlagt, der kom i sidste øjeblik afbud fra det russiske skakforbund, af uforudseelige årsager kunne Tal og Vasjukov ikke komme. Forklaringen kom muligvis en halv snes dage senere, da »Times« fik sin Moskvakorrespondent udvist. Arrangørerne ringede verden rundt og fik fat i Ree og Sax.

Jeg vandt turneringen temmelig overbevisende, hvis man blot ser på pointsstillingerne. Jeg var to points foran inden sidste runde, da jeg tabte til Parma. Men i turneringens første halvdel skulle jeg i hvert fald have tabt til Gligoric og Ree, og måske også til Ljubojevic og Bellin. Men jeg scorede 6 af 8 og kom i spidsen, forfulgt af Lju-

bojevic og Gligoric. Sidstnævnte var nok lidt træet efter en større USA-tur, og mod slutningen faldt han tilbage. Portisch var startet med fem remisser, men kom så i gang og var lige ved at blive nummer to. Kun disse tre var egentlige konkurrenter i kampen om førstepladsen.

Ulf Anderssons spil var noget op og ned, han kiksede gevinster mod Gheorghiu, Portisch og Tringov, men reddede til gengæld et tabt slutspil mod Sax. Med lidt mere rutine skulle han nok have haft et point mere. Han får sin stormestertitel på næste FIDE-kongres, og alle anerkender dens berettigelse.

Gyula Sax, vinderen af juniorenes europaa-

### Teeside 1972

april-maj

	1	2	3	4	5	6	7	8	9	10	11	12	13	14	15	16	pts.
1. GM Larsen, Danmark	-	1	½	½	1	1	0	½	1	1	½	½	1	½	1	1	11
2. GM Ljubolevic, Jugoslavien	0	-	0	½	½	1	½	½	1	1	1	1	½	1	½	1	10
3. GM Portisch, Ungarn	½	1	-	½	½	½	1	1	½	1	½	½	0	½	1	½	9½
4. GM Gligoric, Jugoslavien	½	½	½	-	½	½	½	½	½	0	1	0	1	1	1	1	9
5. GM Tringov, Bulgarien	0	½	½	½	-	½	½	0	½	1	½	1	1	1	½	1	9
6. IM Andersson, Sverige	0	0	½	½	½	-	½	½	½	½	1	½	½	1	1	1	8½
7. GM Parma, Jugoslavien	1	½	0	½	½	½	-	½	½	1	½	½	½	½	½	1	8½
8. GM Gheorghiu, Rumænien	½	½	0	½	1	½	½	-	½	0	½	1	1	½	½	½	8
9. Keene, England	0	0	½	½	½	½	½	½	-	0	0	1	½	½	1	1	7
10. Sax, Ungarn	0	0	0	1	0	½	0	1	1	-	½	½	0	½	1	1	7
11. GM Bilek, Ungarn	½	0	½	0	½	0	½	½	1	½	-	½	0	1	½	½	6½
12. IM Hecht, Vesttyskland	½	0	½	1	0	½	½	0	0	½	½	-	½	½	½	1	6½
13. IM Wade, England	0	½	1	0	0	½	½	0	½	1	1	½	-	0	½	½	6½
14. IM Ree, Holland	½	0	½	0	0	0	½	½	½	½	0	½	1	-	1	½	6
15. Bellin, England	0	8	0	0	½	0	½	½	0	0	½	½	½	0	-	½	4
16. Cafferty, England	0	0	½	0	0	0	0	½	0	0	½	0	½	½	½	-	3

Redaktionen af augustnummeret er sluttet - Stof til septembernummeret skal være redaktøren i hænde senest den 1. august.



mesterskab, var et interessant bekendtskab. En strålende taktiker, men i positionel henseende lavede han undertiden grove fejl. Han bliver sandsynligvis stormester i løbet af tre-fire år.

I engelske skakblade skrives meget om chancen for at få en stormester. Keene er formodentlig det største talent, men han er for forsigtig. Bellin og Cafferty viste ikke noget særligt i denne turnering. Veteranen Wade fik derimod et par stormesterskalpe.

For mig selv var det rart at vinde en turnering igen. Jeg ønskede ikke at afsløre mine nyeste åbningsanalyser, og resultatet var faktisk, at jeg spillede et par dårlige åbninger med sort - og kun scorede 50% med de sorte brikker! Med de hvide havde jeg ingen problemer, 1. b3 gav 6 points i 6 partier!

Lad os først se det parti, der fik skønhedspræmien. Det spillede i 8. runde, da Gligoric kun var et halvt point efter mig:

### 5187 Engelsk

Hvid: *Bilek* Sort: *Gligoric*

1. c4, Sf6 2. Sc3, g6 3. g3, Lg7 4. Lg2, 0-0 5. d3, c6 6. e4, d6 7. Sge2, Sbd7 8. 0-0, e5 9. h3, Sh5. Gligoric anså dette for tvivlsomt, han var parat til at tage en risiko. 10. Kh2. Næppe strengt nødvendigt, hvorfor ikke straks Le3? 10.—, Sc5 11. Le3, Se6 12. d4, c5 13. dxc5, dxc5 14. Sd5. Ingen dronningafbytning, for ungareren mener, med rette, at han står noget bedre. 14.—, Sd4 15. f4, Le6 16. f5, Lxd5 17. exd5. Solidere cxd5. 17.—, Sf6 18. g4, gxf5 19. gxf5, Kh8! 20. Sc3, e4! 21. Kh1, Tg8.

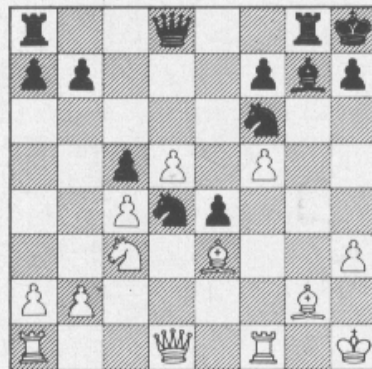

Stillingen er blevet uklar, sort er parat til at ofre en bonde for aktivt spil. Sorts energiske spil samt den kendsgerning, at Bilek kun har godt ti minutter tilbage, får ham nu til at tilbyde remis. Gligoric afslår! 22. Lg5, Lf8!! 23. Sxe4, Sxe4! 24. Lxd8, Sg3+ 25. Kg1, Txd8. Kun to lette for damen, men en fantastisk stærk stilling. Den hvide løber er ikke meget værd. Sandsynligvis er stillingen allerede vundet for sort. I tidnød finder Bilek naturligvis intet for-

svar. 26. Tf3, Ld6 27. Dd3, Tde8 28. Taf1, Sxf1 29. Txf1, Se2+ 30. Kh1, Sg3+ 31. Kg1, Sxf1 32. Kxf1, Tg3 33. Dd1, Teg8 34. Dh5, Tgx2 35. Dxf7, Le5 36. f6, Ld4. Hvid opgav.

Absolut en fortjent skønhedspræmie. Jeg forestiller mig, at den nærmeste konkurrent må have været Sax' gevinst i 2. runde. Mon Gheorghiu undervurderede ham? Sax havde i første runde spillet dårligt mod Wade.

### 5188 Hollandsk

Hvid: *Gheorghiu* Sort: *Sax*

1. Sf3, d6 2. d4, f5 3. g3, Sf6 4. Lg2, g6 5. 0-0, Lg7 6. c4, 0-0 7. Sc3, c6 8. Te1, Sh5?! Sort vil besvare e4 med f4. Alligevel ser springertrækket lidt mærkeligt ud, skal dronningfløjen ikke udvikles? 9. h3, e5 10. e4. Sandsynligvis er der en lille fordel for hvid efter 10. dxe5, dxe5 11. Dxd8, Txd8 12. e4. 10.—, exd4 11. Sxd4, f4 12. g4, Sf6 13. Sce2, Db6! 13.—, g5? 14. Sf5 var klart gunstigt for hvid. 14. Db3, Sa6 15. Lxf4?, Sxg4 16. Dxb6, axb6 17. Lxd6, Td8 18. Lg3, Lxd4 19. Sxd4, Txd4 20. hxg4, Lxg4 21. f3, Le6 22. b3, Sb4. Hvid fik løberparret, men sort står bedst. Hans brikker er fantastisk aktive. Se blot forskellen mellem tårnene! Sort har de åbne linjer. Ved godt spil er stillingen temmelig sikkert vundet allerede. 23. Te2, Td3 24. Le5, Ta5 25. f4, h5 26. Kh2. Næppe bedst, men hvad skal han gøre? Gheorghiu tænkte meget længe over sit næste træk, men fandt intet. 26.—, g5! 27. T2e1, g4 28. Ted1, g3+ 29. Kg1, Lg4 30. Txd3, Sxd3 31. Lc3, Ta8 32. f5, h4 33. Lf1.

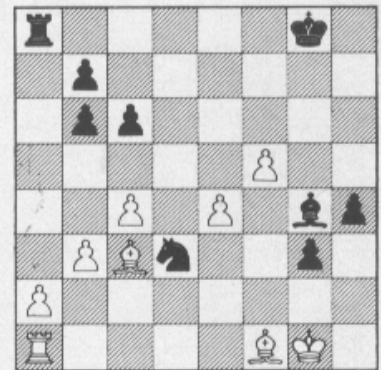

33.—, h3! 34. Lxd3, Lf3. Hvid opgav.

I 9. runde var fribønderne ikke på Sax' side. Det var det parti, jeg brugte i radioudsendelsen, derfor kun ganske korte noter her:

### 5189 Kongeindisk i forhånden

Hvid: *Sax* Sort: *Bent Larsen*

1. e4, e6 2. d3, d5 3. Sd2, Sf6 4. g3, b6 5. Lg2, Lb7 6. e5, Sg8?! 7. Sgf3, Se7 8. 0-0,



c5 9. Te1, Sbc6 10. c3, Sf5 11. a3! Le7 12. Sfl?! h6 13. Se3, Sxe3 14. Lxe3, Dd7 15. d4, c4 16. Sd2, Sa5 17. f4, h5. Solidt var f.eks. 17.—, g6, men jeg ville godt lokke Sax til et bondeoffer. Ellers kunne det blive et hestearbejde at spille på gevinst i denne blokerede stilling! 18. f5?! exf5 19. Sf3, Sc6. Samme psykologi, ellers var 0-0-0 godt her. 20. b3?! cxb3 21. c4? dxc4 22. d5, 0-0-0! 23. dxc6, Dxc6 24. De2, Td3. Truer allerede Txe3. 25. Sh4, De6 26. Lxb7†, Kxb7 27. Df3†, Ka6! 28. Sxf5, Lc5 29. De4, g6 30. Sg7, Txe3! 31. Txe3, Dg4 32. Kg2, Td8. Udmærket, men den simpleste gevinst var 32.—, Dxe4† 33. Txe4, c3. 33. e6, Td2† 34. Kh1, Dxe4† 35. Txe4, c3 36. exf7, b2 37. Tfl, c2 38. T4e1, Tf2! 39. Se6, Txf1† 40. Txf1 og hvid, der nu havde klaret tiden, opgav, inden jeg havde fået spillet Lxa3 (!!).

Men tilbage til første runde, hvor jeg fik en heldig start mod en farlig konkurrent. Borgmesteren udførte mit første træk, men holdt naturligvis en tale først. Det var vist talen, der fik mig til at glemme, hvad jeg skulle spille i 2. træk!

#### 5190 Retis åbning

Hvid: Bent Larsen Sort: Ljubojevic

1. Sf3, Sf6 2. g3(?) Gammel vane! 2.—, b5!? Ja, jeg ville faktisk have spillet 2. c4. Ljubojevic holder nemlig meget af teksttrækket, og det er også efter min mening ganske udmærket. Jeg har selv med sort spillet 1. Sf3, e6 2. g3, b5 et par gange - jeg foretrækker e6 for Sf6, fordi jeg ikke på dette tidlige tidspunkt vil love at lade være med at spille f5. 3. Lg2, Lb7 4. Sa3. Alt kan spilles. 4.—, a6 5. c4, b4 6. Sc2, e6 7. 0-0, c5 8. b3, Le7 9. Lb2, 0-0 10. d4, d6 11. Se3, Sbd7. Stillingen er lige, og 12. Se1 er et fornuftigt træk. Hvids næste træk er alt for skarpt, og det vidste jeg faktisk godt, da jeg spillede det. 12. d5?! exd5 13. cxd5, Sb6 14. Dd3, Sfxd5. 14.—, Sbx5? 15. Sg5! 15. Sf5, Lf6 16. Lxf6, Dxf6 17. e4, g6! 18. Sh6†, Kg7 19. Dd2, Sc3 20. Sg4, De7 21. Tfe1, f6? Det »solide« forsvaret, Ljubojevic nægtede simpelthen at tro på det følgende officersoffer. Men nu har han ingen fordel. Rigtigt var 21.—, Sxe4!, f.eks. 22. Db2†, f6 23. Sg5, d5 24. f3, Dd7. Ved rigtigt spil fører alle varianter til fordel for sort. 22. e5! dxe5 23. Sfxe5, fxe5 24. Txe5, Df7?? Han vil stadig ikke tro det og spiller for hurtigt! Havde han studeret stillingen nøje, havde han naturligvis opdaget partifortsættelsen og valgt 24.—, Dd7! i stedet, 25. Dxd7†, Sxd7 26. Te7†, Tf7 27. Txf7†, Kxf7 28. Lxb7, Ta7 29. Lc6, a5 med lige spil. 25. Tae1, Sbd5. Det er allerede for sent, der er ikke noget godt. 25.—, Tae8

giver officeren tilbage med klar fordel for hvid. 25.—, Lxg2 26. Te7, Ld5? 27. Dh6†, Kh8 28. Sf6! fører til mat, og 26.—, Le4 27. Dd6 er heller ikke godt for sort. Han taber materiale p.g.r.a. den udsatte kongestilling. 26. Lxd5, Sxd5.

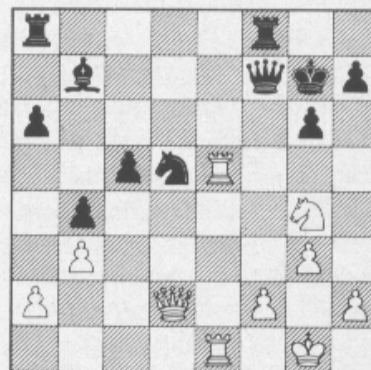

27. Db2! En smuk dronninggevinst! Den lange sorte diagonal gjorde mig gode tjenester i denne turnering (1. b3!) 27.—, Sc3 28. Te7, Tad8 29. Txf7†, Kxf7 30. Dc1, Td1!? 31. Df4†, Kg8 32. De5, Txe1† 33. Dxe1, Le4 34. Dd2, h5 35. Se5, Te8 36. Dd6, Sxa2 37. g4, c4 38. Df6, Tf8 39. Dxa6, c3 40. Dc4†, sort opgav.

#### En anerkendt åbning

I Lugano 68 kunne mine holdkammerater ikke lide mit pjattede åbningsspil med 1. b3. Idag er dette en fuldstændig anerkendt åbning, og mange spillere foretrækker at undlade det principielt vigtigste svar 1.—, e5. Jeg ved ikke, om det er en anbefaling for åbningen, at jeg scorede 100% med den i Teesside, men det kan da i hvert fald ikke være et argument imod den. Jeg har planer om en lille bog om den, og fra et åbningsteoretisk synspunkt var partiet mod Cafferty i næstsidste runde det vigtigste.

#### 5191 Baby orangutang

Hvid: Bent Larsen Sort: Cafferty

1. b3, e5 2. Lb2, Sc6 3. e3, d5. Det har jeg ikke været ude for før. Men en runde tidligere fortsatte Ljubojevic-Portisch 4. Lb5, Ld6 5. f4, Dh4+!? 6. g3, De7. Senere kom hvid muligvis i fordel, men svækkelsen af den hvide kongefløj er mig ikke særlig sympatisk. 4. Lb5, Ld6 5. c4!? En ide ved brættet. 5. Sf3 kommer også på tale. 5.—, dxc4 6. Sf3!? Se7. 6.—, cxb3 7. Dxb3 giver pænt spil for bonden. 7. Sxe5, Lxe5 8. Lxe5, Dd5 er derimod godt for sort. 7. Lxc4, Sf5. Ikke nogen særlig god manøvre. Men han var, ikke ganske uberettiget, bange for 7.—, 0-0 8. Sg5!? h6 9. h4. 8. Sc3, Sh4 9. g3, Sxf3†



10. **Dxf3, 0-0** 11. **h4!?** Måske indledningen til en bondestorm. Hvid har en behagelig stilling, men der var ingen grund til at blive grebet af panik. 11.—, **Le6??** 12. **Lxe6, fxe6** 13. **De2, Df6** 14. **Se4, Df5** 15. **d3, Tad8** 16. **g4!?** **Df7**. Den stærke springer er hovedsagen. Hvor den hvide konge kommer til at stå er mindre vigtigt, f.eks. 16.—, **Lb4†** 17. **Kf1, Df7** 18. **a3** fulgt af **b4** og **Kg2**. 17. **a3, Le7**. Jeg ventede 17.—, **Sb8** for evt. at komme til **f6** eller **c5**. 18. **0-0-0! Ld6** 19. **Kb1, De7** 20. **Ka2, a5** 21. **h5, Dd7** 22. **h6, g6** 23. **d4, exd4** 24. **Lxd4, e5**. Efter 24.—, **Sxd4** 25. **Txd4** kan det hurtigt komme til afbytning af tårnene og måske også dronningerne. Slutspillet bør vinde let, kampen mellem springeren og den svage sorte løber er ulige. 25. **Lb2, b5** 26. **Ka1, Tb8** 27. **Td5, Se7** 28. **Td3, De6** 29. **Thd1, Tb6** 30. **Sg5! Dc8** 31. **f4, Sc6** 32. **Dg2, Se7**. Sort var i tidnød, men noget forsvar findes ikke. 33. **fxe5, Lc5** 34. **Td7, Lxe3** 35. **Txe7, Lxg5** 36. **Tg7†, Kh8** 37. **e6, sort opgav**.

Igen den lange diagonal! Dermed var førstepladsen sikret, det havde den også været med et halvt point, og Cafferty tilbød faktisk remis ved 19. træk. Men på det tidspunkt var jeg allerede sikker på, at **Se4** garanterede et helt point.

To runder tidligere havde den springer stået på **d4!**

## 5192 Baby orangutang

Hvid: *Bent Larsen* Sort: *Wade*

1. **b3, d5** 2. **Lb2, c5** 3. **e3, Sf6**. Dette kan naturligvis ikke være et gendrivelsesforsøg, **Lb2** står nu udmærket, og hvid har udsigt til kontrol over **e5**. I partiet får vi en slags Dronningindisk eller Bogoindisk med omvendte farver, så åbningen kan kaldes alt muligt. I tyverne kaldte Tartakower åbningen. 1. **Sf3, d5** 2. **b3** Dansk angreb, fordi Nimzowitsch boede her. Nu kaldes 1. **b3** mange steder Larsen-åbning, og det er da et fortræffeligt navn. Så mangler vi bare påstanden om »Den danske skakskole«, den er i hvert fald bedre defineret end den berømte russiske eller sovjetiske. Måske skulle vi adoptere Ulf Andersson, han spiller masser af danske angreb. 4. **Lb5†**. Wade spurgte mig senere, om jeg havde spillet dette før, og jeg svarede glad ja, mod Donner i Palma. Næh, sagde Wade, det var 4. **Sf3, g6** 5. **Lb5†**. Der kan man se, den nye åbning studeres med stor alvor, og andre kender mine partier bedre end jeg selv. En tredje gang spiller jeg måske 4. **f4**, derimod er 4. **c4** tvivlsomt p.gr.a. 4.—, **d4**. 4.—, **Ld7** 5. **Lxd7†**. Heller ikke her kan man stole på, at jeg en anden gang spiller det samme, både **a4** og **De2** er fortræffelige træk, og **Le2** er det allersmarteste. 5.—, **Sbxd7**. Solidt, men **Dxd7** fulgt af **Sc6** er formodentlig, hvad de fleste mestre

ville spille. - Forekommer disse kommentarer til åbningsspillet uklare? Ja, men det praktiske materiale er beskedent, og smag og behag spiller indtil videre en større rolle end teoretiske »sandheder«. 6. **Sf3, e6** 7. **c4, Le7** 8. **0-0, 0-0** 9. **De2, a6(?)** Bedre formentlig 9.—, **Tc8**, men Wade regnede nærmest med, at jeg ville fortsætte med **d3** og **e4**, han ville så lukke med **d5-d4**, og **a6** var en forberedelse til **b5**. Det fleksible **De2**, der holdt begge muligheder åbne (**d3** eller **d4**), en typisk Nimzowitsch-idé, var altså en stor success. 10. **Sc3, Da5** 11. **cxd5, exd5** 12. **d4**. Fra nu af har hvid noget at spille på, den isolerede **d5**-bonde, det stærke felt **d4**. Ganske vist har sort en slags udviklingsforspring, men det bliver indhentet, og de sorte officerer kan ikke opstille trusler mod den solide hvide stilling. 12.—, **Tac8** 13. **dxs5, Sxc5** 14. **Sd4! Se6** 15. **Sf5!** Samme svar var fulgt på 14.—, **Sce4**. Selvfølgelig er det en god regel at lade være med at trække samme officer flere gange i åbningen, men der er mange undtagelser. Hvis derimod sort havde spillet det unaturlige 12.—, **Tfc8**, havde han nu haft feltet **f8** til løberen, i så fald havde hvid derfor ikke spillet 14. **Sd4**, men 14. **Tad1**. 15.—, **La3** 16. **Tac1!** Ikke 16. **Sa4? Lxb2!** 17. **Dxb2? b5!** Men nu er en bemærkelsesværdig stilling opstået, hvor hvid indhenter det sorte udviklingsforspring, idet sort ikke har noget godt træk! Det bedste er muligvis 16.—, **Kh8!?**, for at blive fri for skakkerne på **e7**, der spiller en stor rolle i kampen om den eneste åbne linje. 16.—, **Tc7** 17. **Sa4, Lxb2** 18. **Dxb2, b5**. Bedre træk findes ikke, **Tfc8** strander jo på **Se7†**, og hvid truede simpelthen med **Txc7** fulgt af **Tfcl**.

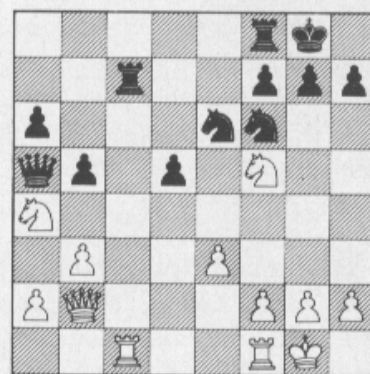

Nu håber sort på 19. **Sc3, Tfc8** 20. **Se2** med kun en minimal fordel for hvid. 19. **Sc5! Db6** 20. **b4, Sxc5**. Mod 20.—, **Kh8** eller **Tfc8** var 21. **De5** stærkt, f.eks. 20.—, **Kh8** 21. **De5! Sxc5** 22. **bxc5, Txc5** 23. **De7, Tfc8?** 24. **Txc5, Dxc5** 25. **Sd6!** eller 23.—, **T7c8** 24. **Sd6**. Bedst var muligvis 20.—, **Te8**, men efter det enkle 21. **Sb3** erobrer hvid **c**-linjen, 21.—, **Tc4** 22. **Sa5** eller 21.—, **T7c8** 22. **Tc2**. - Nu har hvid valget mellem



to gode fortsættelser, 21. bxc5 er klart gunstigt, med en stærk fribonde (21.—, Txc5?? 22. Dd4). Men jeg valgte det mere energiske 21. **Txc5!?** **Txc5**. Ellers tager hvid c-linjen. Sammen med de øvrige fordele i stillingen skulle det være mere end nok til at vinde på. 22. **bxc5**, **De6**. Herefter har hvid i sammenligning med fortsættelsen 21. bxc5 opnået to fordele: der er kun ét tårn til at standse fribonden, og Tf1 kan hurtigere komme til c1. Men hvorfor slår sort ikke bonden? En elendig stilling med merbonde er da at foretrække for en dårlig stilling uden merbonde. Ja, men der er slet ikke nogen merbonde at hente: 22.—, Dxc5 23. Tc1, Da7 24. Tc6, Se8 25. Da3 med dobbelttruslen Se7† og Dxa6; 22.—, Db6 23. Tc6! Da5 24. h3, Se8 25. Se7†, Kh8 26. Sxd5. I den sidste variant kan man også studere nogle chancerige angrebsvendinger, begyndende med 24. h4. Men de viste varianter er en god grund til ikke at tage bonden. 23. **Sd4**, **De5** 24.

**Da3**, **Sg4** 25. **Sf3**, **Dc7** 26. **Tc1**. Den sorte stilling er dog også her temmelig håbløs. Hvids springer spiller naturligvis en hovedrolle og er et godt eksempel på værdien af feltet d4. Den kan faktisk svinge fra den ene fløj til den anden næsten lige så hurtigt som en løber! I øjeblikket dækker den h2, i to spring kan den lande på b5 og jage en blokør væk fra c7. 26.—, a5 27. **Dd3**, **b4** 28. **c6**. Dxd5 var godt nok, men denne svage bonde er ikke særlig betydningsfuld. 28.—, **Sf6** 29. **Sd4**, **h5**. Tidnød og dårlig stilling. Hvid har mange lette gevinstfortsættelser, f.eks. 30. Sb5 eller Db5 eller Da6. Jeg følte mig tiltrukket af nogle matrusler på g7, næste træk har desuden noget at gøre med feltet c8, blokaden på c7 er jo ikke særlig solid. 30. **Df5**, **Dc8?** Længst holdt vel 30.—, Tb8, f.eks. 31. Dg5, Se4 32. Dxd5. Jeg tror egentlig ikke, at 30. Df5 var den hurtigste gevinstvej. 31. **c7**, **a4** 32. **Dxc8**, **Txc8** 33. **Sf5**, **sort opgav**.

### 3. skandinavisk-tyske holdturnering i Grossenbrode

Af ALLAN POULSEN

Det var lykkedes tyskerne på trods af en anstrengt økonomi at gennemføre arrangementet i stil med tidligere, men gengangerne på det danske hold, Troels, Karl og fru Haahr kunne konstatere, at kvaliteten var dalet lidt m.h.t. maden og indkvarteringen. Arrangørerne havde ingen indflydelse på vejret, men det var desværre koldt og blæsende. Finnerne meldte afbud og der blev derfor kun 4 kampe at spille og hvert hold sad over 1 dag.

#### 1. runde

mødte vi Slesvig-Holsten, formodet prügelnabe, men efter 5 timer havde Troels remis og res-

ten hang. Karl og »Auchi« formåede at vinde efter udmærkede analyser af afbrudsstillingerne, resten remis. Senere blev det konstateret, at turneringslederen havde givet holdene forkerte pladser, således at Moe og Ingerslev i alt fik 3 sorte partier, og Karl og Troels 3 hvide. - Samme eftermiddag spillede Sverige (uden Andersson, der kom senere sammen med Hecht fra turneringen i Teeside) med Norge. 5 - 1 til svenskerne!!

#### 2. runde

Ligesom sidste år blev Norge det eneste hold, vi tabte til. Troels og især Moe havde gode stillinger, men slap grebet. Til gengæld stod Karl

### Grossenbrode 1972

6. - 10. maj

	1	2	3	4	5	pts.	mp.
1. Sverige (4)	-	3	3	5	4½	15½	3,0
2. Danmark (5)	3	-	3½	2½	4	13	2,5
3. Vesttyskland (1)	3	2½	-	2½	4	12	1,5
4. Norge (3)	1	3½	3½	-	2½	10½	2,0
5. Slesvig-Holsten (2)	1½	2	2	3½	-	9	1,0



skidt og vandt. Fru Haahr havde den bedste stilling men spolerede chancerne og kunne i hængestillingen ikke håbe på mere end remis. En buk fra den norske dame gjorde imidlertid alle vurderinger til skamme. Vesttyskerne slog planmæssigt Slesvig-Holsten 4-2.

### 3. runde

Efter nederlaget i 2. runde tegnede mødet med Sverige på forhånd dystert. Deres hold var det stærkest mulige: Andersson, Jansson, Malmgren, Kinnmark, junior Eslon og dame Ingrid Svensson. Karl tabte sit første parti i hans yndlingsspanier, men den meget uanselige fremtoning, stormester Ulf, forstår at bygge en stilling op og slipper sjældent grebet. Auchi skulle have vundet, men Eslon reddede skindet. Lyset i mørket udstrålede fra følgende ydelser:

5193

#### Engelsk

Hvid: *Åge Ingerslev*

Sort: *Ove Kinnmark, Sverige*

1. c4, e5 2. g3, Sc6 3. Lg2, g6 4. e3, Lg7 5. Se2, Sge7 6. Sbc3, 0-0 7. 0-0, d6 8. d3, Le6 9. Sd5, Dd7 10. Tb1. Hidtil er alt normale sager, stillingen fås også med omvendte farver. I Tajmanovs bog angives 10.—, Tae8 11. b4, Sd8, hvilket har den fordel, at det sorte tårn fjernes fra diagonalen og fortsat er med i spillet. 10.—, Sd8 11. b4, Sc8?. Hvorfor ikke bare 11.—, f5? 12. b5, c6 13. bxc6, bxc6 14. Sdc3, f5 15. Da4. Hvid har terrænovervægt på dronningfløjen, og de sorte springere er tvunget i defensiven. 15.—, Dc7 16. La3, f4. 16.—, Sb6, som sort måske havde planlagt, strander på 17. Txb6, Dxb6 18. Lxd6, og hvid vinder bonde, da den sorte dame er i fare. 17. exf4, exf4 18. f3, g5 19. Se4, h6 21. Kh1. Ingerslev får, tro mod sin natur, langsomt drejet truslerne over mod den sorte konge, g-linjen ryddes. 21.—, c5 22. Lb2, Sc6 23. Lxg7, Kxg7 24. Tg1, Kh7 25. Da3, Se5? Ser naturligt ud, men nu åbnes diagonalen b1-h7 på kombinatorisk vis.

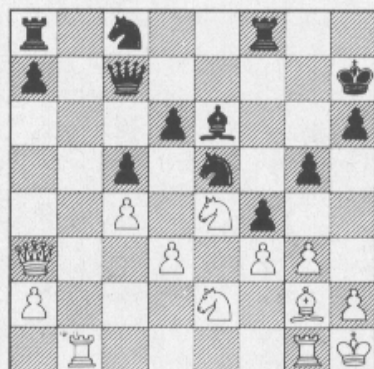

26. d4! Sxc4 27. Dc3, De7. Gode træk er svære at finde. Nu er hvids stærkeste træk 28. Dd3!, f.eks. 28.—, d5 29. Sg5††, Kh8 30. Sxe6, Dxe6 31. Tb7, eller 28.—, Kh8 29. d5, Se5 30. Dd2 efterfulgt af slag på f4. 28. dxc5, dxc5 29. Sxc5! S8d6. 29.—, Dxc5 strander på 30. Lh3, som åbner for matten på g7. 30. Sxe6, Dxe6 31. Lh3, De5 32. Dd3†, Kh8 33. Dg6, Df6 34. Sxf4, Se5 35. Dxf6†, Txf6 36. Sh5, T6f8. 36.—, Txf3? 37. Lg2. 37. f4, Sd3?! 37.—, Sef7 var nok seje-re, men sort er i tidnød og ønsker modspil. 38. Tg6! Sf7 39. Lf5, Tad8 40. Tg7? Her kunne hvid med 40. Tb7 have undgået hængeparti. 40.—, Sf2† 41. Kg2, Sd6. Dette var sorts hemmelige træk. 42. Th7†, Kg8 43. Lc2, Tf7 44. Txb6, Sc4. Her kan hvid godt slå springeren: 45. Kxf2, Td2† 46. Kg1, Txc2 47. Tb8†, Tf8 48. Tg6†, Kh7 49. Tg7†, Kh6 50. Txf8, men den valgte fortsættelse er god nok. Ingerslev ytrede noget om, at han ikke nænnede at skille sig af med sin gode løber! 45. Lb3, Td2 46. Kf3. Parerer 46.—, Sg4† efterfulgt af Sxh6. 46.—, Se5† 47. Ke3, Td3† 48. Ke2, sort opgiver. Omsider er krudtet opbrugt, og alle sorte officerer hænger.

5194

#### Caro-Kann

Hvid: *Merete Haahr*

Sort: *Ingrid Svensson, Sverige*

1. e4, c6 2. d3, d5 3. Sc3, g6 4. Ld2, Lg7 5. Sf3, Sf6 6. e5, Sg4? Denne springer bliver et sorgens barn for sort. 7. d4, c5 8. Lf4, cxd4 9. Dxd4!, Sc6 10. Lb5, 0-0. På grund af Db6 er det ikke godt at slå d5. 11. Lxc6, bxc6 12. h3. Jagten på springeren går ind. 12.—, Sh6 13. Dd2, d4. Tvunget. 14. Se4, Sf5 15. 0-0, e6. Springeren redder sig, men stillingen bliver kompromiteret. 16. g4, Sh4 17. Sxh4, Dxh4 18. Dd3, Dd8. Der trueede dronningfangst med Lg5. 19. Lg5, Dc7 20. Sf6†, Kh8 21. Tae1, Db6 22. Dg3. Parerer La6. 22.—, h6 23. Dh4, h5 24. gxh5, Lxf6 25. hxg6†, sort opgiver.

*Haahr*

Ydermere skete i 3. runde det, at Norge slog Vesttyskland 3½-2½. Wibe, Norges 1. bræt, vandt over Hecht!

### 4. runde

var vi oversiddere men spændingen om 1. pladsen skrumpede ind, idet svenskerne spillede 3-3 med Vesttyskland og bevarede deres 1½ points forspring.

### 5. runde

gjaldt altså 2. pladsen og den sikrede vi os med en snæver margin, 3½-2½. Svenskerne vandt sikkert

4½-1½ og sluttede suveræne med 2½ points forspring. Der følger 3 af vores partier fra denne runde. Af de øvrige gik det Moe ilde, fordi han spillede for skarpt, Ingerslev fik remis og fru Haahr tabte. Fru Haahrs parti var noget af en skandale, det blev først afbrudt i en for fru Haahr gunstig stilling, hvorfor hun naturligvis ønskede at spille videre. Den tyske dame var hele tiden ret remisstemt og da der til sidst var fremkommet en remisstilling tilbød fru Haahr remis. Dette var den tyske dame i færd med at modtage, da en af de tyske spillere, Dueball, råbte: »Weiterspielen! Weiterspielen!«. Der blev noget postyr, men spillet genoptoges, fru Haahr var slået ud af stilen og tabte. Vi protesterede naturligvis, men resultatet kunne ikke ændres. Dueball, den famøse spiller, får sandsynligvis en næse fra højere sted.

Nu først Karls præstation:

#### 5195 Alekhins forsvar

Hvid: *Karl Pedersen* Sort: *Hecht*, Vesttyskland  
**1. e4, Sf6 2. e5, Sd5 3. d4, d6 4. c4, Sb6 5. f4, Lf5 6. Sc3, dxe5 7. fxe5, Sc6 8. Le3, e6 9. Sf3, Sb4.** Dette er den gamle hovedvariant som man ellers sjældent ser, hvid får nemt et behageligt spil. Nyere forsøg er 9.—, Le7 og 9.—, Lb4, men Hecht gav udtryk for at også disse varianter er utilfredsstillende for sort. **10. Tc1, c5 11. a3, cxd4 12. Sxd4, Sc6 13. Sxf5, exf5 14. Df3!** Dette øjensynligt stærke træk kunne Hecht have undgået med 13.—, Dxd1 14. Txd1, men han må have overset det, for han brugte ca. ¼ time til næste træk. 14.—, g6 15. Sb5, Le7 16. Sd6† er ubehageligt. 14.—, Sxe5 15. Dxb7 med truslen c5 er heller ikke rart. (15.—, Sd3† 16. Lxd3, Dxd3 17. Sd5 taber for sort). Altså: **14.—, Sbd7 15. Td1, De8 16. Sd5, Lc5?!** Her kan jeg bedre lide 16.—, Sdxe5. Ex: 17. Dg3, f6! og senere Kf7. Springerens på e5 og merbonden kompenserer rigeligt den sorte kongestilling, men Karl har sikkert ikke noget imod at have den hvide stilling.

**17. Ld3, Lxe3 18. Dxe3, Sdxe5 19. 0-0, 0-0 20. Lxf5, Dd8 21. b4!** Sorts hængespringer undermineres, 21.—, Sxc4 22. Lxh7† Kxh7 23. Dh3†, Kg8 24. Sf6† og sort bliver mat.

**21.—, Dh4.** Sort har det ikke let, alle hans krumspring er forgæves, og han må aflevere en officer. **22. Tf4, Dh5 23. g4, Dg5 24. b5, Tae8 25. bxc6, bxc6 26. Sc7, Sxc4 27. Dh3, g6 28. Txc4, Te3 29. Dg2.** Fremtvinger dronningeflytning. **29.—, gxf5 30. gxf5, Dxxg2† 31. Kxxg2, Tb8 32. f6.** Begge spillere er nu i kraftig tidnød og det er ikke noget for Karl, der indtil nu har

spillet sit bedste. f6 indebærer matrusler, 32. Td2 kunne også spilles. **32.—, Tb2† 33. Kh1, h5 34. Th4, Kh7 35. Txxh5†, Kg6 36. Th4(?)** Th8 er bedre. **36.—, Kxf6 37. Tf1†, Kg5?** Nu vil sort sættes mat. **38. Th8, Txa3 39. Tg8† Kh6 40. Tfg1, Kh7 41. T8g4?** De 40 træk er gjort, og 41. Se8 skulle nok have fået sort til at opgive, men så var vi gået glip af et interessant slutspil. **41.—, Th3 42. T4g2, Txxg2** var hemmelig træk. Karl kunne nu kigge mismodigt efter de øvrige bridgespillere, han blev naturligvis pålagt at vinde slutspillet, hvilket ikke er så nemt. **43. Txxg2, Ta3 44. Tc2, Kg6 45. Txc6† Kg5 46. Sd5, f5.** Hechts plan går ud på at skubbe f-bonden så langt frem, at hvid må opgive h-bonden. **47. Tc4, Ta2 48. Kg1, a5 49. Sc3, Td2 50. Tc5.** Nu ryger a-bonden. **50.—, Kg4 51. Txa5, Tc2 52. Sd1, Tc1 53. Td5, f4 54. Td2, Kh3 55. Td3†, Kg4 56. Td8, f3.** Nu er tidkontrollen overstået, og hvid udklækker en snedig plan. **57. Td4† Kh3 58. Kf2, Tc2† 59. Kxf3, Kxxh2 60. Se3, Tc3 61. Th4†! Kg1 62. Tg4†, Kh2 63. Kf2, Kh3 64. Tg3†, sort opgiver.** Der følger en springerskak og Tc3 falder.

Troels vandt paradoksal nok det eneste parti, hvor han stod skidt, men hans modstander, Klundt, satte 3 af 4 gevinster overstyr mest p.gr.a. tidnød.

#### 5196 Kongeindisk

Hvid: *Troels Bjerre* Sort: *Klundt*, Vesttyskland  
**1. d4, Sf6 2. c4, g6 3. Sc3, Lg7 4. e4, d6 5. Sf3, 0-0 6. Le2, e5 7. d5, a5.** Efter dette træk dalede 7. d5 i anseelse. Sort vil spille Sa6 og sætte mat med de andre brikker. **8. Lg5, h6 9. Lh4, Sa6 10. 0-0(!), De8.** Her er ofte spillet 11. Sd2, men sort fik ved at gennemføre det generende Lh6 i regelen godt spil, og hvid var en evig tid om at få spillet c5. **11. Se1.** Egentlig logisk. Ideen fik jeg for nogle år siden og prøvede den i mange lynpartier. Hesten skal til d3, hvorfra den dækker b4, c5 og f4. e4 bliver dog »blød«. **11.—, Sh7 12. f3, f5 13. Sd3, h5 14. a3.** Sort har sparet tid ved at lade c8-løberen stå, og hvid kan tilsvarende spille a3 uden forberedelsen b3. Der er ikke meget ved blot at åbne c-linjen (14. Lf2 fulgt af c5), når feltet c1 er taget. **14.—, Lh6 15. Lf2, Sf6 16. b4, b6!** Det havde ingen af mine lynmodstandere fundet på! **17. c5, bxc5 18. bxc5, g5 19. cxd6, cxd6 20. exf5?** Bedre 20. Tbl. **20.—, Lxf5 21. Le3, e4! 22. fxe4, Sxe4 23. Ld4, Sxc3 24. Lxc3, De3† 25. Kh1, g4 26. Lb2, Le4.** En ubehagelig løber, se f.eks. 27. Lc1, Dh3 28. Tg1, g3 og mat i næste træk. **27. Tg1.**



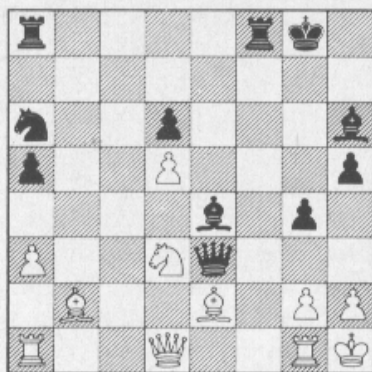

Den kritiske stilling; 27.—, Tac8 ligner et gevinsttræk. 28. Lc1 strander på 28.—, Dh3 fulgt af Tc2, og det nødvendige 28. Tc1 koster en kvalitet efter Dh3. Men sort havde travlt og tog den stærke trussel frem: 27.—, Dh3 28. De1. Tvunget, men truer selv med Dc3 og Sf2. Med 28.—, Sc5 kunne sort nu berede vanskeligheder for hvid. 29. Sxc5 strander på 29.—, Lf4, og da feltet e6 er dækket, duer 29. Dc3 heller ikke. Svaret måtte altså være 29. Sf2 eller måske bedre 29. Tb1 med uklar stilling. Distraheret af den dirrende vinge trak sort imidlertid: 28.—, g3 29. Dxc3†, Dxc3 30. hxc3, Tab8 31. Ld4, Tb3! 32. Sf2, Txf2? Sort har ikke tid til at se sit eget gode spil efter 32.—, Lxd5 33. Lxa6, Txc3 der truer slag på f2 fulgt af mat på h3. Eneste parade er at flytte g-tårnet, bedst er 34. Tgd1, Lxc2† 35. Kh2, Tg6! 36. Ld3! Lf4† 37. Kgl, Le4† med remis. 33. Lxf2, Sc7 34. Lxh5, Sxd5 35. Tae1, Sf6 36. Ld1, Txa3 37. Ld4, Txc3 38. Tgf1, Lxc2† 39. Kh2, Lxf1 40. Kxc3, og her faldt den sorte vinge.

Troels Bjerre

Auchenberg havde spillet lidt upræcist i et par partier, men denne gang gjorde han skaden god. Efter 15 teoritræk kommer der 9 »Auchitræk«:

#### 5197 Siciliansk

Hvid: Per Auchenberg

Sort: Podzielny, Vesttyskland

1. e4, c5 2. Sf3, d6 3. d4, cxd4 4. Sxd4, Sf6 5. Sc3, g6 6. Le3, Lg7 7. f3, 0-0 8. Lc4, Sc6 9. Dd2, Ld7 10. 0-0-0, Da5 11. Lb3, Tfc8 12. h4, Se5 13. h5, Sxh5 14. Lh6, Sd3† 15. Kb1, Lxd4??. Ser fristende ud, men er i virkeligheden en grov fejl. Nødvendigt var 15.—, Sxb2 16. Kxb2, Lxh6 17. Dxc3, Txc3 18. g4, Sf6 19. g5, Sh5 20. Txc3 eller 20. f4 med uklart spil. 16. Sd5!, Dd8. Heller ikke slutspillet 16.—, Dxd2 17. Sxe7†, Kh8 18. Txd2, Te8 19. Txd3, Lg7 20. Lxc7†, Kxc7 21. Sd5 letter den sorte stillings problemer. 17. Txc3, Lh8. Tårnet er tabu: 17.—, gxc3? 18. Dg5†, Kh8 19. Txd3, Le5 20. f4, e6 21. Se7 osv. 18. cxd3, e6 19. Lg5, f6.

Se omslagsdiagrammet.

20. Txc3!! Dermed gik bundproppen! 20.—, fxc3. Ikke 20.—, Kxc3 21. Th1†, Kg8 22. Txc3† osv., eller 20.—, exd5 21. Lxd5†, Kxc3 22. Th1†, Kg7 23. Lh6†, Kh7 24. Lf8† mat. 21. Te7!. Pointen, dronningen kommer nu afgørende ind i den sorte kongestilling via g5. Her gik 21. Se7† ikke p.g.a. 21.—, Kxc3 22. Dxc3, De8! 21.—, exd5 22. Dxc3, Kf8. Nødvendigt, ikke 22.—, Lg7 23. Dxd5† osv. 23. Dxd5. Det sidste søm til sorts kiste! 23.—, Le8 24. Tf7†, sort opgiver.

Per Auchenberg

Den individuelle score blev som følger:

	S-H	N	S	V-T
Karl Pedersen	1	1	0	1 3
Mogens Moe	½	0	½	0 1
Troels Bjerre	½	0	0	1 1½
Per Auchenberg	1	0	½	1 2½
Merete Haahr	½	1	1	0 2½

#### Enkeltmandsturneringen

Undertegnede havde i øvrigt fornøjelsen af at deltage i en enkeltmandsturnering, der var arrangeret sideløbende med hovedturneringen. Vinderen blev Lennart Liljedahl fra Stockholm med 6½ af 7. Jeg blev nr. 2 med 6 points. Et enkelt parti:

#### 5198 Siciliansk

Hvid: Allan Poulsen Sort: Buckendahl, Köln

1. e4, c5 2. Sf3, d6 3. d4, cxd4 4. Sxd4, Sf6 5. Sc3, a6 6. Lg5, Db6? Jeg har ikke set dette træk før, men det er jo blevet moderne at anbringe damen dér. 7. Lxf6, gxf6 8. Sd5, Dd8 9. Dh5! Forhindrer h5 og Lh6 samt trykker på f7. 9.—, Sc6. Her eller i næste træk burde sort have forsøgt e6. 10. 0-0-0, Se5 11. f4!, Lg4 12. Dh4, Lxd1 13. fxe5, dxe5 14. Lb5†, axb5 15. Sxb5, Tc8 16. Txd1. Herfra er resten forceret. 16.—, Da5 17. Dh3! Det træk var jeg længe om at finde; tårnet kan ikke gå p.g.a. Sxf6† og mat på d7. 17.—, e6 18. Sxf6†, Ke7 19. Dh4, Dxb5 20. Sd5††, Kd6. Ikke 20.—, Ke8? 21. Sc7†, Txc7 22. Td8† mat. 21. Sc3†, Kc6 22. Sxb5, Kxb5 23. Df6, Tg8 24. Dxf7, Lh6† 25. Kb1, Le3 26. Dxb7†, Ka5 27. Td6, Ta8 28. Dc7†, Ka4 29. Dc4†, Ka5 30. b4†, Ka4 31. Td3. Der var ellers mat i to træk, men nu kan jeg ofre tårnet på a3 efterfulgt af Db3† mat. Sort opgiver.

- og et lille slutspil:

Sort: *Allan Poulsen*

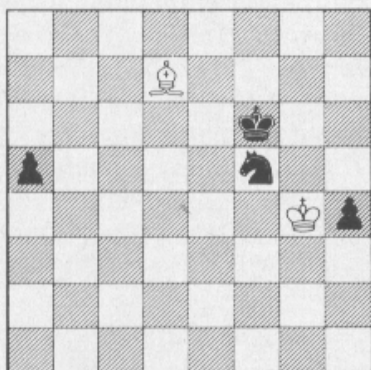

Hvid: *W. Schmid*

## DSU's Støtteforening

Kasserer:

**Ole Lauridsen**

Broagervej 2, 7100 Vejle

76.—, Ke5 77. La4. 77. Lxf5, h3 78. Ld7, h2  
79. Lc6, a4 og sort får dronning. 77.—, Kd4  
78. Ld7, Sd6 79. Kxh4, Kc4 80. Kg4, Sb5 81.  
Kf4, a4 82. Ke3, a3 83. Kd2, Sd4! 84.  
Le8?! Sb3† 85. Kc2, a2, sort opgiver. På  
84. Kc1 følger 84.—, Kc3! 85. Kbl, Kb3.

# skoleskak

Redaktion: BØRGE BORGÅ  
Haderslevvej 46 B, 6200 Åbenrå  
Tlf. (046) 2 15 83

### DM 72 i Skoleskak: Snekkersten. Et vellykket stævne på Brundlundskolen i Åbenrå

Så kom der 3 helt nye ansigter i toppen af A-finalen i Snekkersten, Nr. Snede og Vejen. Er det et tegn på stigende spillestyrke? Vi håber det! Spangsbjerg og Klinkby, de sidste års mestre, havnede længere nede i rækken som det fremgår af resultatlisten. Civilforsvaret i Åbenrå klarede det hele på forbilledlig vis med orden og disciplin, som drenge kan lide det. Det skaklige var i de bedste hænder hos landsdelslederen, Jørn Lorenzen, Haderslev, der har udviklet sig til en organisatorisk kapacitet. Præmieuddelingen foretoges af overlærer Daniel Nielsen, tidligere leder af Københavns skoleskak. Skoleinspektør M. C. Boisen uddelte pokaler samt blomster til skolen og civilforsvaret. Om lørdagen spillede hold-lyn for 1. gang. Spangsbjergskolen fra Esbjerg blev mester. Fair-play- og idepokalerne uddeltes til hhv. Bornholm og Vejen. Mange tidligere DM'ere havnede langt nede i rækken. Vore elever kommer og går - det er vor svaghed og vor styrke! Nr. 7 og 13 fik pokal i hhv. finalegruppe B og C.

#### Finalegruppe A:

1. Snekkersten, DM 1972 og 1. præmie
2. Nr. Snede, 2. præmie
3. Vejen
4. Lillerød
5. Skanderborg (ex-DM)
6. Århus, Krogelund

#### Finalegruppe B:

7. Klinkby (ex-DM) 1. præmie
8. Spangsbjerg, Esbjerg (ex-DM)
9. Køge
10. Rødekro
11. Padborg (ex-DM)
12. Bornholm (fair-play pokal)

#### Finalegruppe C:

13. Kirsebærhaven, København 1. præmie
14. Østofte, Sjælland
15. Haderslev
16. Tingbjergskolen, København
17. Brønderslev (3 gange placeret!)
18. Nr. Åby, Fyn

Der var fortjent hyldet til årets danmarksmestre. Alle 10 + lederen Helge Jensen er gamle »Tranum'sere«!!

Apropos Tranumlejrene: Vi spørger Svend Svendsen, Århus, hvordan det går med tilmeldingen. Han melder (30/4 1972) alt udsolgt!! 160 drenge (maksimum) + ledere deltagere i årets skaklejr.

#### Fremstød for pigeskakken!?

I anledning af den svigtende tilslutning ved påskestævnet i Esbjerg samt DM-finalen i Åbenrå (fra kvindernes side!) er der fremkommet



forslag om at starte en landsomfattende skole-skaktturnering for piger. Forslaget vil blive drøftet på L.U.-mødet i september. - I Sverige er der som bekendt 1100 skakspillende damer.

#### Redaktørforeningen

I Esbjerg var der 14 skakbladsredaktører, der stak hovederne sammen og enedes om et nærmere samarbejde. SKAKBLADETS redaktør, Hans Rasmussen, foreslår, at der oprettes en fordelingscentral, hvorved der spares tid og penge til porto. Hvem vil påtage sig hvervet?

#### Månedens opgave.

##### Gør fantasien konstruktiv!

Den fantasifulde (»forvirrede«) elev i skolen straffes ofte urimelig hårdt. Hans fremstilling er ofte springende eller ulogisk, og han svarer hen i vejret, hvad der ofte fremkalder latter fra ubetænksomme kammerater. Den fantasifulde elev er i virkeligheden ofte begavet i kunstnerisk retning, og mange af vore gode skakspillere hører til den kategori.

Hvis du selv føler, at du i så henseende ejer »en

rem af huden«, prøv da at interessere dig for problemskakken.

Vi bringer en fantasifuld 3-trækker. Opgaven har den (pædagogiske) fordel, at sort har materiel overvægt. God jagt! Hvid trækker og sætter mat i 3 træk. Vi udsætter foruden de sædvanlige 2 bogpræmier en ekstrapremie til den, der ved studium af ældre årgange af SKAKBLADET finder frem til forfatteren, der er dansk.

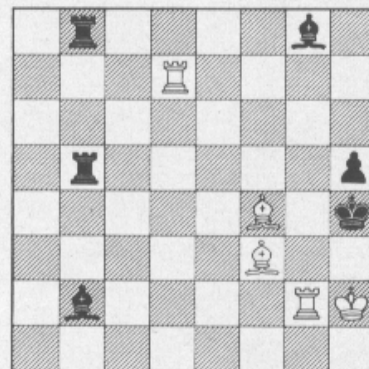

Hvid sætter mat i 3 træk

Løsning inden 25/7 1972 til Børge Borgå.

## Ole Jakobsen analyserer

### En analyse af Leif Jensen, Maribo Skakklub - Partier fra DM

#### Ole Jakobsen analyserer ?!

Læg allerførst mærke til tegnet efter overskriften. Enhver skakspiller ved, at dette tegn betyder noget i henretning af et chancerigt træk, der er godt, hvis da ikke modstanderen i tide finder det exakte forsvar. Her betyder tegnet, at Ole Jakobsen har lavet et chancerigt »træk«, som er godt, hvis da ikke modstanderen (læseren) opdager, at det er et stort svindelnummer han har lavet. Det der her hentydes til, er stillingen efter det første diagram på side 68 i martsnummeret. Havde partiet været bragt i aprilnummeret, ville den bedste kommentar have været (efter sorts 19. træk), at hvid vandt efter yderligere 9 træk, som er uden interesse.

Nå til sagen:

(se diagram næste spalte)

a) Efter 20. Td5!! (til uindviede sjæle skal det her oplyses, at tegnet der står efter Td5

Ole Jakobsen-Sköld  
Stilling efter 19.—, b6

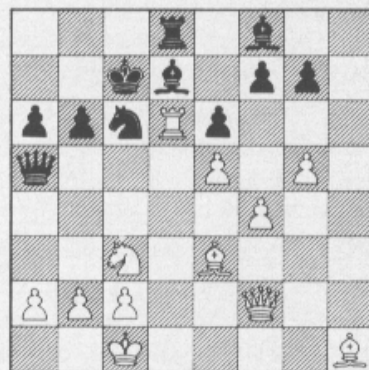

her betyder, at hvid har 2 træk, der er enklere og meget bedre end teksttrækket) 20.—, b5 21. Lc5! (Jeg har endnu ikke fundet ud af, hvad Ole Jakobsen mener med tegnet efter Lc5, men det får jeg nok snart en forklaring på) 21.—, Lxc5 22. Txc5, Db6 23. Se4 står der, at hvid vinder uden besvær. Det er muligt, men da jeg

sandsynligvis ville have meget svært med at vinde denne stilling, hvor der »kun« er en bonde i overvægt, ville jeg foretrække et af de simple træk, som Ole Jakobsen har gjort opmærksom på ved sin tegnsætning. - Blot har han glemt at nævne de 2 træk.

**b) 20. Dd2.** Dette træk er vist nok det simpleste, men absolut ikke det bedste af de to træk, men jeg synes det skal nævnes alligevel. Hvid truer direkte med at vinde materiale:

**20.—, Le7** 21. Lxc6, Lxc6 22. Txd8, Lxd8 23. Dd6†, og sort kan selv vælge, hvilken løber hvid skal have.

**20.—, Lxd6** 21. Dxd6† efterfulgt af det simple 22. Lxc6.

**20.—, Db4** 21. a3, Dc4 22. Lxc6, Lxd6 23. Dxd6†, Kc8 24. Lxb6, Dxc6 25. Dxc6†, Lxc6 26. Lxd8, Kxd8 og hvid har 2 bønder mere i et simpelt slutspil. Men sort har et stærkere træk:

**20.—, Le8** 21. Txd8, Sxd8, og hvid har opnået en stilling, som ser ud til at være bedre end a). Begrundelsen for at denne stilling er bedre end a) må være de sorte officerers placering + den sorte dronnings mindre virkeområde. Dette træk (20. Dd2) mener jeg Ole Jakobsen burde have antydnet som en mulighed. Det er jo muligt, at Ole Jakobsen foretrækker stilling a) fremfor stilling b)?

Men hvid har et træk, som er endnu stærkere:

**c) 20. Sa4, Dxa4 21. Lxb6†**

**21.—, Kb7** 22. Lxc6† 23. Txd8 med kvalitet og bondeovervægt.

**21.—, Kc8** 22. Lxc6, Dxa2 23. Dc5, Lxd6 24. Dxd6 efterfulgt af 25. Dc7† mat.

**21.—, Kb8** 22. Lxc6, Dxa2 23. La7†, Kc8 24. Db6 med klare matrusler.

Det vil altså sige, at sort ikke kan slå på a4 med dronningen uden at få klar materialeundervægt eller at blive sat mat. Andre muligheder:

**20. Sa4, Db5** 21. Lxc6 efterfulgt af 22. Lxb6†, og hvid får klar materiel overvægt.

**20.—, Db4** 21. a3, og for ikke at komme ind i de tidligere varianter med tempo mindre må sort spille 21.—, Dc4 22. b3, Db5 23. Lxc6 osv.

**20.—, Tb8** 21. Lxb6†, Txb6 22. Dxb6†, Dxb6 23. Txd7†, Kxd7 24. Sxb6† med et simpelt slutspil, hvor der er 2 bønder i overvægt.

Keine hexerei, nur behendigkeit!

Leif Jensen  
Maribo Skakklub

#### Svar til Leif Jensen

L. J. har ovenfor rettet et angreb mod mine kommentarer til mit parti mod Sköld. Jeg beskyldes dels for at føre læserne bag lyset ved ikke

at have nævnt to træk i min analyse, og dels for at have fejlvurderet stillingen omtalt i a) efter 21. - Lxc5 22. Txc5, Db6 23. Se4.

Diagram I.

Stilling efter 23. Se4.

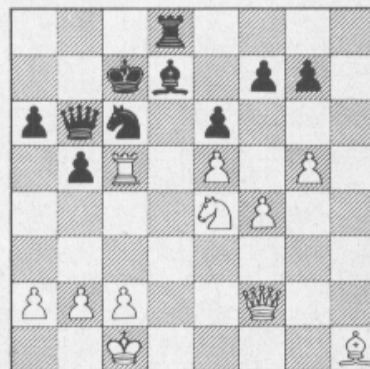

Om denne stilling (i det følgende kaldet I) skrev jeg, at den var vundet for hvid uden besvær. L. J. mener, at han ville have meget besvær med at vinde denne stilling. Jeg kender ikke L. J.'s spillestyrke og kan derfor ikke modsige ham. L. J. foretrækker stillingen efter 20. Dd2 (?) ((?) er mit og det betyder, at trækket er relativt svagt) 20.—, Le8 21. Txd8, Sxd8 (i det følgende kaldet II) med den begrundelse, at de sorte officerer står passivt.

Diagram II.

Stilling efter 20. Dd2, Le8 21. Txd8, Sxd8.

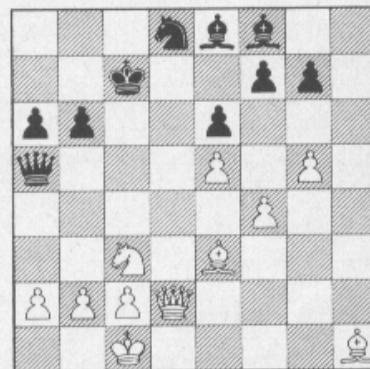

Det har han naturligvis lov til, men herved demonstrerer han klart, hvad han jo også skriver, at han ikke har fattet et muk af manøvreren indledt med 21. Lc5! og jeg skal nu komme med den forklaring, som han efterlyser. Stillingen II så jeg under partiet, men forkastede den uden videre med den begrundelse, at gevinstføringen tog for lang tid. Der sker let det, at dronningerne bliver afbyttet og da sort har løberparret er merbonden vanskelig at realisere. Ideen med 20. Td5!! (!! betyder at trækket er meget stærkt og bemærkelsesværdigt, men udelukker på den



anden side ikke andre gevinsttræk), er at tvinge sort til b5 og derefter at fremtvinge løberafbytning, så den sorte stilling er moden til en invasion på de sorte felter. Denne stilling er fremkommet i diagram I og sort er, som jeg nævnte i mine kommentarer, hjælpeløs. Der truer 24. Sd6 evt. efterfulgt af b4. Hvad skal sort spille? På 23.—, Kb8 følger 24. Sd6 (truer Txb5!) Ka7 25. a4 og sort kan opgive. Relativt bedst er nok 23.—, Th8 24. Lf3 og nu kan Th3 besvares med g6! mens 24.—, Da5 25. Sd6, Dxa2 26. Txc6! fører til mat eller materialetab. Af hensyn til det følgende vil jeg endnu en gang fastslå, at stillingen I er let vundet for hvid, og L. J.' påstand om at 20. Dd2 er stærkere end 20. Td5!!, er gen-drevet.

L. J. påstår endvidere at 20. Sa4! er stærkere end 20. Td5!!. Hans varianter er korrekte og 20. Sa4! er en tilsyneladende lettere måde at vinde partiet på. Under partiet forkastede jeg, med urette! 20. Sa4! på grund af 20.—, Tb8. Hvis jeg havde set frem til slutspillet efter 24. Sxb6†, angivet af L. J. under c, så havde jeg spillet 20. Sa4!. Men for en ordens skyld, vil jeg gerne understrege at 20. Sa4! ikke er stærkere end 20. Td5!!, da stillingen I antagelig vinder hurtigere end slutspillet efter 23. Sxb6† Til slut vil jeg bemærke, at det eneste L. J. kan laste mig for er, at jeg ikke har angivet 20. Sa4!, og det er altså i første omgang, fordi jeg ikke har set det, og dernæst fordi jeg ikke har søgt efter andre gevinsttræk. Da hvid har en solid merbonde, har en udtømmende analyse ikke den store interesse, det interessante er først og fremmest komplikationerne efter 20. Td5!!. Alt i alt finder jeg ikke L. J.'s opdagelser særlig opsigtsvækkende og en mindre udfordrende opsætning havde været på sin plads.

### Partier fra DM i Esbjerg

#### 5199 Grünfeld-indisk

Hvid: *Jørgen Hvenekilde* Sort: *Ole Jakobsen*  
7. runde

1. d4, Sf6 2. c4, g6 3. Sc3, d5 4. cxd5, Sxd5 5. e4, Sxc3 6. bxc3, Lg7 7. Lc4, 0-0 8. Se2, Sc6. En anden mulighed er 8.—, c5 efterfulgt af Dc7 og Td8, som Fischer har spillet et par gange mod Spasskij. 9. 0-0, b6 10. La3. Det har jeg aldrig set før. 9. La3 er forsøgt bl.a. i et parti Letelier-Uhlmann i Tel Aviv 1964, som fortsatte: 9.—, b6 10. Ld5, Lb7 11. Da4, Dd7 12. Lxe7, Te8 13. Lh4, h6 14. 0-0, Dg4 15. Lxc6, Lxc6 16. Dxc6, Dxh4 17.—a4?, (f3!) Dxc4 med fordel for sort. 10.—, Lb7 11. f4, Sa5 12. Ld3, c5!

12.—, Tc8? 13. Tc1!, c5 14. d5 er ikke godt for sort da e6 og f5 kan besvares med c4 og 14.—, c4 giver hvid feltet d4 og gør La3 stærk. 13. dxc5! 13. d5?, f5! er svagt. 13.—, Dc7! 14. De1. Efter 14. cxb6, axb6 har sort rigeligt spil for bonden, da hvid har mange svagheder. 14.—, bxc5 15. Df2, Tac8 16. Tad1, Tfd8 17. Lc1. 17. f5?, Txd3! 17.—, e6 18. e5, f6 19. exf6, Lxf6 20. Dg3(?) Noget bedre er 20. Le3, Ld5, selvom 21. f5?, exf5 22. Lxf5, gxf5 23. Dxf5, De5 ikke går. 20.—, Ld5 21. Dg4, Dg7. Hvid er nu helt uden modspil. 22. Lb1, Sc4 23. Kh1, Sd6. 23.—, Lxc3? 24. Sxc3, Dxc3 25. f5!. 24. Dh3, Sf5 25. Ld2, Tb8! Bedre end 25.—, Sh4 26. Tf2. 26. Sg1, Tb2 27. Tf2, Db7 28. Lxf5, exf5 29. De3, Le4! 30. Dxc5. 30. Sf3, Td3! 30. Lxg2† 31. Txxg2, Tbx2 32. Txd2, Txd2 33. Se2. Også efter 33. Dc4†, Kg7 34. Se2, Df3 35. h4, Dh3† 36. Kg1, Td1† 37. Kf2, Lxh4† 38. Sg3, Td2† vinder sort. 33.—, Db1† 34. Sg1, De4 35. Dc8†, Kg7, hvid opgiver.

*Partiet Ole Jakobsen-Sigfred From blev sprunget over i Eigil Pedersens referat fra DM i sidste nr. Det følger her med noter af både Ole Jakobsen og Eigil Pedersen (EP).*

red.

#### 5200

#### Hollandsk

Hvid: *Ole Jakobsen* Sort: *Sigfred From*  
9. runde.

1. Sf3, e6 2. c4, f5 3. g3, Sf6 4. Lg2, Le7 5. b3, d6 6. d4, 0-0 7. Lb2, De8 8. Sbd2, a5 9. a3, Dh5. EP: Det klassiske hollandske angrebstræk. 10. Dc2, Sc6 11. h3!! Indledningen til en bemærkelsesværdig plan. Da hvid endnu ikke har rokeret, er det muligt at udnytte dronningens placering på h5. 11.—, Ld7 12. g4!? EP: Hvid har meget klogt undladt at rokere, og det tager brodden af sorts 9.—, Dh5. 12.—, Dg6! Bedre end 12.—, fxxg4 13. hxg4, Dxxg4 14. Lh3, Dg6 15. Dxxg6, hxg6 16. Sg5, Sd8 (17. e5, Se6!) 17. Sdf3 med stor fordel for hvid.

EP: Sort kunne sikkert ligeså godt have taget slagsmålet efter 12.—, fxxg4 13. hxg4, Dxxg4.

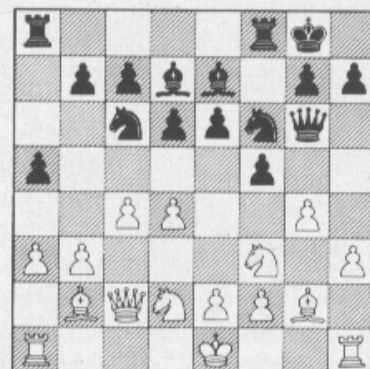

13. **gxf5!** Pointen! Nu strander Dxc2 tilsyneladende på Th2 med dronninggevinst. Og efter 13.—, **exf5** 14. Tg1 har sort vistnok ikke tid til 14. Se4 p.g.a. 15. d5, Se5! 16. Sxe5, dxe5 17. Sf3 (17. Lxe5?, Lc5!). 13.—, **Dxc2!!** Uden tvivl sorts bedste chance. Under partiet troede jeg, at Dxc2 var en fejl og regnede med at vinde hurtigt.

EP: Efter 13.—, **exf5** 14. Tg1 står hvid udmærket.

14. **Th2**. EP: Den sorte dronning er fanget. 14.—, **Dxc2** 15. **Sxc2**, **exf5**. EP: Nu skulle man mene, at eks-danmarksmesteren hurtigt ville vinde, men From er farlig, når han står næstbedst! 16. **Shf3**, **Tae8** 17. **0-0-0**, **Ld8**. Se4 er også spilleligt. Stillingen er uklar. 18. **d5**, **Sb8!** Og ikke 18.—, Se5 19. Sxe5, dxe5 20. Sf3. 19. **Sd4**, **Se4** 20. **Tg1!** 20. f3? Sf2! 21. Tg1 og nu 21.—, Sxc3! 22. Txc3, Kxc3 23. Sxf5, Kc6! eller 21.—, Lf6! 20.—, **Lf6** 21. **Tg2**, **Sa6** 22. **e3**, **Sac5** 23. **Se2**. Giver sort lejlighed til et taktisk slag, men det er vanskeligt at se, hvordan hvid ellers skal komme videre. Meningen er at spille Sf4 og f3 samt at få afbyttet den ubehagelige løber på f6.

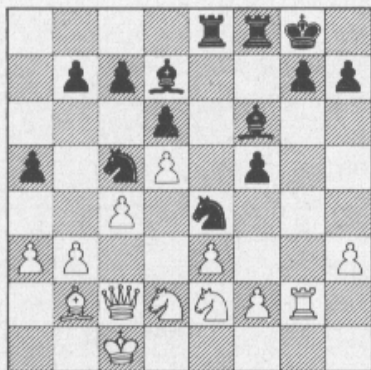

23.—, **Sxf2!?** En ubehagelig overraskelse og jeg var tilmed ved at komme i tidnød.

EP: Sort gør alt for at skabe sig chancer.

24. **Txf2**, **Txe3** 25. **Kb1**. 25. Sf4?, Te1†. 25.—, **Sd3**. EP: Eller 25.—, Lxb2 26. Dxb2, Sd3 27. Dd4 og hvid klarer sig. 26. **Sf1!** (EP). - Stillingen er kompliceret, men det ser ud til, at 26. Tf3 også vinder, f.eks. 26.—, Txf3! 27. Sxf3, Sxb2 og nu ikke 28. Sc3, Te8!, men 28. Sed4, c5 29. Se6, Te8 30. Dxf5, Sd1 31. Sg5. 26.—, **Txc3** 27. **Lxf6**, **Sxf2** 28. **Lxc7!** Det er nødvendigt at fremtvinge en svækkelse af den sorte kongestilling, da dronningen ellers ikke kan arbejde. I et eventuelt slutspil er f-, g- og h-bønderne meget farlige. 28.—, **Kxc7** 29. **Sg1**. EP: From har kæmpet sig op og har nu to tårne og et par bønder for dronningen, men han kan ikke redde springeren på f2. 29.—, **f4** 30. **Dxf2**, **Lf5†?** From spillede på min tidnød og håbede på, at jeg ville tage f-bonden. Bedre er 30.—, Txb3† 31. Ka2, selvom hvid bør vinde i længden.

EP: Hvorfor ikke 30.—, Txb3†?

31. **Kb2**, **Td3** 32. **Sf3**, **Te8** 33. **Sd4**, **Lg4** 34. **Dxf4**, **h5** 35. **Kc2**, **Th3** 36. **Dg5†?** 36. Se6†, Lxe6 37. dxe6, Txe6 38. Df5 vinder omgående, men jeg var i tidnød. 36.—, **Kf7** 37. **Se6!** EP: Nu har Ole igen fat i den rigtige ende. 37.—, **Tg8** 38. **Df4†**, **Ke7** 39. **Sg5**, **Tf8** 40. **Sxc3!** EP: Men endelig ikke efter Froms ønske: 40. De4†, Kd7 41. Sxc3, Lf5! 40.—, **Txf4** 41. **Sxf4**, **Kf6** 42. **Kd2**, **h4** 43. **Ke3**, **c5** 44. **dxcc6** e.p., **bxc6** 45. **b4**, **axb4** 46. **axb4**, **Kf5** 47. **Sh2**, **Ld1** 48. **Sg2**, **h3** 49. **Sf4**, **Lb3** 50. **c5**, **dxcc5** 51. **bxc5**, **Ld1** 52. **Sxc3**, **Ke5** 53. **Sf4**, sort opgiver. Den sorte konge bliver jaget væk med Sh2 og bonde-c6 trues med 3 brikker.

EP: Et fantastisk parti som er meget betegnende for Ole Jakobsens halvdårlige form og Froms store kampvilje.

## hovedkredsresultater

1971-72

### 3. hovedkreds - Fyns Skak Union

#### Mesterklassen:

Odense Skk. II	40
Vejle-Allested I	34½
Fåborg I	32½
Kassemose I	32½
Østfyn I	28
Læseforeningen II	26

#### Middelfart I Assens

Da Odense Skk. har et hold i 3. division, bliver det Vejle-Allested, der rykker op. Desværre for Middelfart må de følge med Assens ned i A-klassen fordi Munkebo rykkede ud af 3. division.

19 11½

I de øvrige klasser blev oprykkerne:

#### Til mesterklassen:

Indslev II og Korsløkke.

#### Til A-klassen:

Fåborg II og Bolbro II.

#### Til B-klassen:

Sydfyn og Indslev IV. 42 hold deltog i turneringen.



# analysebrevkasse

Spørgsmål sendes til:  
**BENT LARSEN**  
 Baunegårdsvej 12,  
 2820 Gentofte

## Nr. 26

En skoleskakkspiller i Vamdrup har mistet noget af sin tro på det trykte ord. Han skriver beskedent, at der er visse varianter i Westbergs »101 spelöppningsfällor« han ikke rigtig forstår, men derefter giver han sig så iøvrigt til at gen-drive et par af bogens påstande.

I det ene tilfælde har Jørgen Lynggård utvivlsomt ret, og da samme fejl optræder i en del teoribøger, er den værd at gøre opmærksom på: 1. e4, c5 2. Sf3, Sc6 3. d4, cxd4 4. Sxd4, Sf6 5. Sc3, d6 6. Lg5, e6 7. Dd2, a6 8. 0-0-0, h6 9. Lf4, Ld7 10. Sxc6, Lxc6 11. Lxd6, Lxd6 12. Dxd6, Dxd6 13. Txd6.

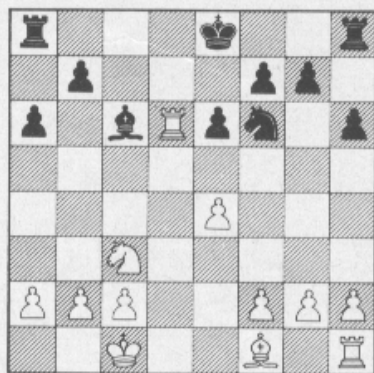

Her er 13.—, Lxe4 udmærket, og varianten 11. Lxd6 er derfor ikke noget værd. Men »fælden« skulle være 13.—, Sxe4 14. Txc6, og det er ganske rigtigt, at det er forkert, sort spiller selvfølgelig 14.—, Sxf2, det er ikke let at fange springeren på h1, Jørgen Lynggård angiver bl.a. 15. Td6, Sxh1 16. Td2, Td8 17. Te2, h5 18. g3, h4 og 16. Sd1, Td8 17. Txd8†, Kxd8 18. g3, h5 19. Lg2, h4. I denne sidste variant er det dog muligt, at 20. g4, Sg3 er gunstigt for hvid. Men mod 16. Sd1 er 16.—, h5! utvivlsomt nøjagtigere, tårnafbytningen kan vente et øjeblik.

Man kunne også se på andre tårntræk, f.eks. 15. Tc4, Sxh1 16. g3, efter 16.—, Sf2? 17. Tf4 er springeren jo stadig fanget, og på 4. række modvirker tårnet manøvre h5-h4. 16.—, f5 besvares med 17. Sd1, hvorefter hvid vist kommer i fordel, selv om sort naturligvis kan få tårn og to bønder for to lette. Men efter 16.—, b5!, der bl.a. flytter bonden bort fra b7, hvor den i mange tilfælde bliver angrebet, tror jeg ikke, der kan påvises fordel for hvid.

13.—, Sxe4 fortjener næppe noget spørgsmålstegn, og der er slet ingen grund til at have varianten med i en bog med fælder. Fælden klapper ikke i. Det slappe træk 11. Lxd6 er altså ikke engang snedigt.

# problemskak

Redaktion:  
**JAN MORTENSEN** (originalopgaver)  
 Sct. Olavsallé 44, 2630 Tåstrup . Tlf. (01) 99 25 58  
**O. G. LAURITZEN** (løsninger)  
 Ålekistevej 213 A, 2720 Vanløse . Tlf. (01) 71 70 78

## Originalopgaver

9115. Alfreds Dombrovskis  
Riga

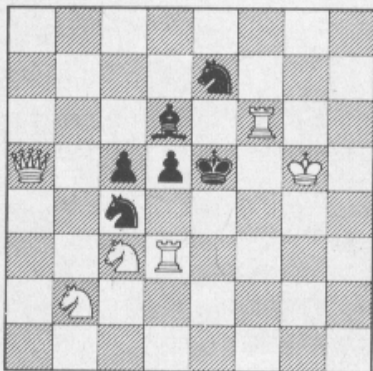

Mat i 2 træk

9116. Alfreds Dombrovskis  
Riga

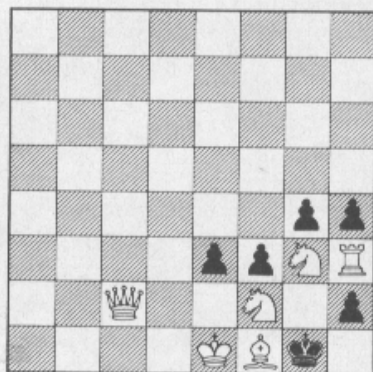

Mat i 2 træk

9117. Knud Hannemann  
København

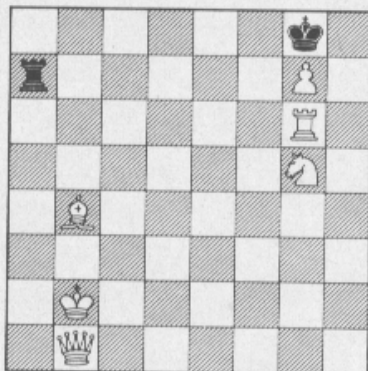

Mat i 2 træk

9118. Arthur Madsen, Svendborg. Efter Challenger, Kardos, Petrović og Morse

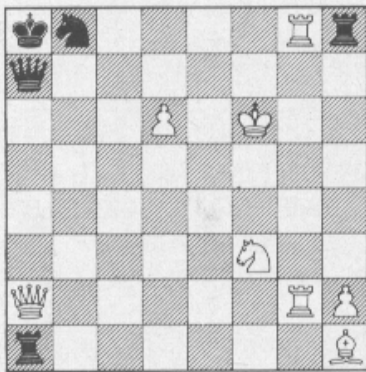

Mat i 2 træk

9119. Walther Jørgensen, Kbh. Korrektur af 1583, Arbejder-Skak, maj 1946

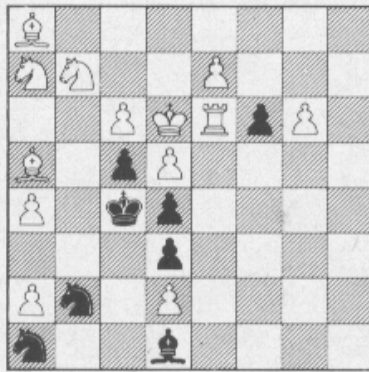

Mat i 3 træk

9120. Per Grevlund Skive

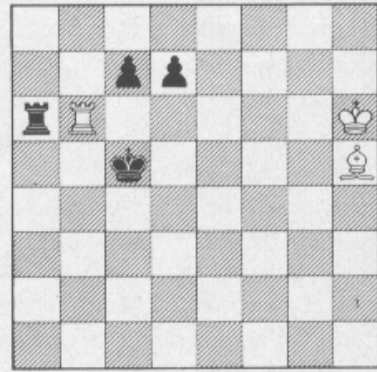

Hjælpepat i 2 træk  
B) Lh5 på h4

### Løserturneringen

Alle opgaverne 9115-22 og 9928-50 indgår i løserturneringen. Der er således mange, og let tjente, points at opnå denne gang. Nye lødere kan begynde til enhver tid, og så snart 500 points er samlet sammen, tildeles en løserpræmie. En opgave i 2 træk giver 2 points, en i 3 træk 3 points etc. Løserne sendes til *O. G. Lauritzen* senest en måned efter SKAKBLADET's udsendelse.

### Excelsior-tematurnering

Betingelserne for den i 1963 udskrevne 100 S tematurnering lyder: Konstruer en hjælpepat i 5 træk, hvor en sort bonde på 7. række og en hvid bonde på 2. række i 5 træk begge forvandles til springer. Fremstillingen skal ske med de normale figurer, altså uden forvandlede brikker på brættet. Trods utallige anstrengelser er det hidtil ikke lykkedes at fremstille en opgave, der opfylder disse betingelser. Selv ved anvendelse af forvandlede figurer i udgangsstillingen er der kun to kendte fremstillinger af ideen; disse anvender henholdsvis 6 og 4 forvandlede figurer:

9121: J. Bán, Feenschach 1965: Kd2, La2, Lc2, Lc4, Le2, Bb2, Bd3 - Kg7, Sc6, Se8, Sf8, Sh6, Sh8, Bb7, Bd4, Bd7. Hjælpepat i 5 træk.

9122: Gerd Rinder, Schwalbe 1969: Kh5, La6, Lc8, Bb5, Bc2, Bd7, Be5, Be6, Bg3, Bh3 - Kc7, Tb7, La7, Lb8, Ld8, Sa8, Bb6, Be7, Bg7. Hjælpepat i 5 træk.

Det er i år imidlertid lykkedes *Hans Gomoluch* at mestre dette svære tema med kun to forvandlede brikker (9123).

Denne hjælpepat giver os anledning til at udsætte en præmie på 300 kroner for en korrekt fremstilling med kun én forvandet brik i diagramstillingen.

Indsendelsesrækkefølgen for opgaverne er ikke afgørende for tildelingen af præmien, men præmiebeløbet på 300 kr. tilfalder den bedste op-

gave. For alle øvrige korrekte fremstillinger, der indsendes inden fristens udløb, udsættes bogpræmier.

Indsendelser til Jan Mortensen, St. Olavsalle 44, DK-2630 Taastrup, inden 30. juni 1973.

9123. Hans Gomoluch Flensburg. (original)

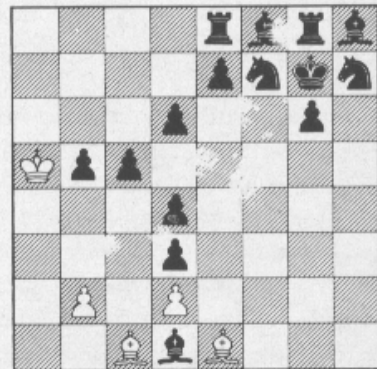

Hjælpepat i 5 træk

### Bondeforvandling til tårn med 4 brikker

9128: Ragnar Halldorsson, original: Kc4, Tb5, Bc7 - Ka7.

9129: Holger Helledie, orig.: Kc8, Tb5, Bb7 - Ka6.

9130: Herbert Hultberg, V., Nya Norrland 1944: Ka1, Tg1, Bf7 - Kh7.

9131: H. & P. Johner, Deut. Wochensch. 1905 (afkortning): Kd1, Dg5, Bb7 - Kh3.

9132: Albert H. Kniest, Diagramme und Figuren 1964: (uden hK) Dd2, Bh7 - Kb1.

9133: M. S. Lokker, orig.?: Kg5, De4, Bh7 - Kf7.

9134-48: Erling Møller Nielsen, originale: Ke5, Da2, Bc7 - Ke7. Kh1, Db1, Be7 - Ka3. Kc4, Lc5, Bd7 - Ka4. Kb6, Tb1, Bf7 - Ka4. Kd8, Th5, Bb7 - Kc6.



- 9139-41: Werner Speckmann, Heidelberger Tageblatt 1964: Kh2, Dd5, Bc7 - Kh4. Kb7, De8, Bg7 - Kh6. Kd5, Dc6, Bg7 - Ke7.
- 9142-43: samme, Kieler Nachr. 1969: Ke8 (eller e5), Dd4, Bb7 - Kc6.
- 9144: samme, Deut. Schachztg. 1971: Kc5, Tb4, Bg7 - Ka3.
- 9145: samme, 1 pr. Schach 1963 (del af firling): Ke4, Da7, Bf7 - Ke6.
- 9146: H. Staudte, Schwalbe 1963 (del af firling): Kg4, Da7, Bf7 - Kg6.
- 9147: samme, Diagr. u. Fig. 1964 (del af firling): Kg6, Db5, Bd7 - Ke6.
- 9148: P. H. Törngren, N. Leipz. Ztg. 1928: Ke4, Da7, Bc7 - Kd6.
- 9149: C. Vollertzen, Hamb. Volksztg. før 1929 (afkortn.): Ke4, Tb7, Bg7 - Kf6.
- 9150: Alain C. White (?), More White Rooks 1911: Kg5, Tf5, Bf7 - Kh7.
- I alle: Mat i 2 træk.

### Rettelse

Opgaverne 9091-9106 er blevet fejlnummererede; de skal have numrene 9099-9114.

### Løsninger til opgaverne i majnummeret

- Nr. 9099 (9091) af Knud Hannemann: 1) b8 (D) †. B. 1. c8 (T). C. 1. a8 (L). D. 1. Dc7. E. 1. b8 (T). F. 1. Dc8. De enkelte delopgaver er mere eller mindre originale, men opgavens fortjeneste ligger deri, at det er første gang disse firbriksforvandlingsopgaver er sammenstykket til en *seksling*. Angående bondeforvandlingstotrækkere med 3-4 brikker henviser vi i øvrigt til vore tidligere bragte opgaver: 8114, 842A-B, 8751-2 8790-1. 8832,43, 8929, 8958-74, samt de ovenfor bragte opgaver 9128-50 med forvandling til tårn, (J.M.).
- Nr. 9100 (9092) af Lars Larsen: 1. Sf5. Træk med Sd6 truer alle 2. Txc5 mat. 1. Sc4 og 1. Sf7 yderligere 2. Te5 mat. 1. Sb5? og Se8? strander på Txf8! 1. Sb7? på Tc1! 1. Se4?, Tf7! 1. Sf7? Sxe6! 1. Sc4? Sb3! Rigtigt er kun 1. Sf5. Svaret på 1.—, Tc1 ændres fra løsningen (2. Sf4 mat) til forførelsen 1. Se8 (2. Sf6 mat). Stillingen er meget forandret og forenklet i forhold til den oprindelige: Lars Larsen, Parallele 50, 9/7. 1948 (genoptrykt 11/3. 1949 og denne gang tildelt 2. præmie: Ka1, Db2, Td7, Lg8, Lh8, Se6, Sh4, Bc3, Bc6, Be3, Bf3, Bf6 - Ke5, Tc4, Tg2, Lf1, Lf2, Sb1, Sh7, Ba4, Bb7, Bd5, Bf4, Bf5. 1. Sg5. (J.M.).
- Nr. 9101 (8093) af V. Lider: 1. Tfl, Løberen kan gå til 5 felter; herpå følger 5 forskellige mat-træk. (J.M.).
- Nr. 9102 (9094) af A. Stefánsson: Mat i 3 træk. 1. Dc6, Kd4, 2. Db6†. 1.—, Kf4, 2. Df6†. 1.—,

Lf2, 2. Tfe4† 1.—, c3, 2. Tf5.

Nr. 9103 (9095) af Søren Jensen: Tilsigtet løsnings er 1. c4, b2, 2. Lb2, 3. Ta1, men uløslig efter 1.— h6. Der findes følgende biløsning: 1. Df1, b2, 2. Lb2, 3. Ta1 o.s.v.. 1.—, bc2, 2. Dc4, h6, 3. Sf6. 2.—, c1, 3. Dc1. 1.—, h6 2. Dd3 3. S †.

Nr. 9104 (9096) af Hans Gomoluch: Selvmat i 3 træk. 1. Ld5, dxc6 2. Lf3 3. Lg4. 1.—, dxe6 2. Th6 3. cxd5. 1.—, d6 2. Tg4 3. Te4. 1. Tg4? dxe6! 1. Lf3 Lf5? d6! Herzlichen Dank für die Widmung dieses guten Selbstmatts (Lars Larsen)

Nr. 9105 (9097) af Sam Loyd: 1. Lf8!

Nr. 9106 (9098) af Frank Janet: 1. Lf8!

Nr. 9107 (9099) af David Hjelle: 1. Le6!

Disse 3 indianere har vakt interesse blandt løserne. Knud Hannemann har sendt os ovenstående originalopgave, der viser temaet i ortogonal form med kun 8 brikker. Kløver har sendt: Bedrich Formanek, Ceskoslovensky Sach 1951: Ka8, Dh5, Tg7, Ld5, Lh6 - Kf8, Da1, Lb2, Sd8, Ba2. 1. Lc1. Ligesom 9107 kun 10 brikker. Et par andre tidligere fremstillinger er: A. W. Galitzky, 1. pr. Schachmatny Zhurnal, 1893: Kg1, Dd6, Te4, Lc6, Sc4, Bg4, Bh4 - Kf3, Lc2, Sb1, Se6, Bh5. 1. La4. N. Maximow, Deut. Schachzt., 1899: Kb6, Dd8, Te6, Lb2, Ld7, Bg3 - Kf5, Lc4, Sh5, Bb3, Bg4. 1. Lb5. Ernst Mortensen gør opmærksom på, at 9106 er publiceret næsten identisk af W. v. Holzhausen, Deut. Schachblätter 1935, (hKh1, sBh2, c6 på a6 og f5 på e4). (J.M.).

### Løserturneringen

Total maj: Bastholm 110, E. Bentzen 131, A. Binderup 237, G. Brun 193, E. V. Bühring 138, Steen Christensen 235, M. Clausen 173, Jens Claussen 250 (5), N. Danstrup 498, A. Dithmer 155 (12), K. Frank 273, P. Grevlund 196, S. Grønnebech 18, P. Haarup 54, Ole Hansen 46, Lars Hedebo 119, V. E. Hesselberg 394 (1), Neergaard Jacobsen 18, H. C. Jensen 57, Leif Jensen 253 (2), V. Johnsen 382, M. Kjærbye 82, H. Kløve 306, Bent O. Kristensen 344, Ove Kroll 477, Viktor Kvist 156, Lahn-Nielsen 127, Finn Larsen 95, Henning Larsen 20, Torben Larsen 33 (1), Henning Lund 115, Arne Møller 337, Jens Nielsen K. Eskilstrup 54, Jens Nielsen, Fruens Bøge 286, Ove Matras 166, P. E. Nielsen 120, V. Jacobi Olesen 237, N. C. Pedersen 62, Carsten Petersen 97, E. Kjær Petersen 107, Iver Poulsen 18, Skov Petersen 83, O. Reeh 215 (1), V. Røpke 212 (37) Laurits Skov 342 (1), L. Slotsgaard 507, P. Sørensen 82 (1), K. Thorsen 293, H. H. Vognsen 151, og øvrige løsere uforandrede.

# korrespondanceskak

## Indenlandske turneringer

Turneringsleder:  
Axel Nielsen, Klostervej 23, 5000 Odense.  
Tlf. (09) 12 52 50 . Giro 96 38

### Afsluttede partier

Landsholdsklassen 1971: Peder Madsen vundet over A. Berggreen, Ove Søgård vundet over Hans Rasmussen.

Mesterklassen: 172: 4/2, 4/5, 4/7.

1. klasse: 312: 6/1. - 313: 3 - 4. - 314: 2/3, 2/6, 2/7. - 315: 3/6. - 316: 4/5, 7/1, 5 - 3. - 317: 6/2.

2. klasse: 648: 1/3. - 652: 7 - 3. - 655: 3 - 1. - 658: 4/2, 7/1. - 659: 3/2, 5/2, 1/3. - 660: 4/5, 7/1. - 661: 7/6, 2 - 3, 2/7, 2/5. - 662: 6/5, 6/2. - 663: 2/6, 5/6, 5/3, 1/4 på tid. - 664: 7 - 5, 5/2. - 665: 7/1, 4 - 2. - 667: 5/1, 6/1, 3/1, 3/6.

3. klasse: 725: 2 - 5. - 726: 3/2, 4/7, 4/5, 7/5. - 727: 6/4, 4/7, da 7 er tavs. - 730: 7/5, 2/7. - 731: 3/6, 7/2. - 732: 1/5, 3/2, 1 - 6, 6/5. - 733: 4 - 2, 5 - 3, 5 - 6, 3 - 1, 3/6. - 734: 5/1, 4 - 2, 7/4, 7/2, 1/6, 1/2. - 735: 6/3, 1/4. - 736: 6/2, 2 - 5, 7 - 5, 4/1, 7/4. - 737: 2/6, 4/6, 7/6, 5/6, 1/6, 4/3, 3/6. - 738: 4/2, 4/6, 7/6.

4. klasse: 640: 4 - 7, 5/1. - 642: 5/6, 7/2. - 643: 2/6, 2/4. - 644: 2/6, 1/7. - 645: 7/6. - 647: 7/4, 5/4, 4/2, 7/2, 6/2, 5/2, 4/1, 5/1, 6/1, da 1 er tavs. - 648: 7/1. - 649: 3/1, 3/4, 4/1. - 650: 7/3, 6/3, 4/3, 7/2.

### Afsluttede grupper

I 312:

1. H. C. Lindsgård, Lyngby .....	1½	
2. Jens Vithen, Århus .....	0	
3. Fredy Frydkjær, Degerfors ...	5½	1. 63,00
4. Mogens Nielsen, Kbhvn. ....	2½	
5. Helge Nielsen, Jelling .....	4	2.-3. 42,00
6. Chr. Christensen, Fredbj. ....	4	2.-3. 42,00
7. Mogens Viborg, Odense .....	3½	

II 648:

1. John Eriksen, Skagen .....	5	2. 37,35
2. Karl Jensen, Glostrup .....	1	
3. Chr. Christensen, Løsning ....	4	3. 26,65
4. Evald Hansen, Middelfart ....	2	
5. Leo Lindberg, Odense .....	2½	
6. C. Nørregård, Søborg .....	5½	1. 48,00
7. S. Eggers, København .....	1	

## Pokalturnering

Turneringsleder:  
J. A. Nielsen, Den gl. skole, 4895 Errindlev  
Tlf. (03) 90 01 95 . Giro 16 96 15

### Afsluttede partier

17: 1/4, 1/6. - 18: 7/3. - 19: 2/6, 2/1, 3/1, 6/1, 7/1. - 21: 4/5, 3-6, 4-7. - 23: 5/7, 7/2. - 24: 5/3. - 25: 1/7, 5-3. - 26: 1/2, 1/6, 3/1, 3/2, 3-4. - 27: 2/3, 3/4, ferie 4-11 april for nr. 1 er ugyldig. - 28: 2/3. - 1/3, 4/6, 7/4, 7-1. - 30: 1/2, 6/5. - 31: 4/2. - 32: 1/2, 6/2.

### Ferie

Det er ferietid nu, og opmærksomheden henledes på reglementets bestemmelser om ferier: De er først gyldige, når både turneringsleder og modstandere er underrettede. Det meddeles hermed, at turneringslederen holder ferie i juli. Det vil være tilstrækkeligt for at holde ferie, at sende et kort til mig, poststempelt senest tre dage før feriens begyndelse.

Jørgen Axel Nielsen

### Indbydelse til pokalturnering III

Hermed indbydes Dansk Skak Unions medlemmer til *pokalturnering III* i korrespondanceskak. Turneringen starter 1/10 1972. Såvel i den indledende runde som i semifinalerunden sammensættes deltagerne i 7 mands-grupper ved fri lodtrækning.

Afhængig af deltagerantallet vil vinderne + evt. nr. 2 fra hver gruppe i den indledende runde gå videre til semifinalen. Ved ligestilling afgøres placeringen efter ICCF's udskilningsregler (se SKAKBLADET, april 1971, side 120). Er der under 100 deltagere i den indledende runde, går gruppevinderne herfra direkte til finalen.

Med 10 semifinalegrupper (à 7 mand) eller flere går gruppevinderne til finalen. Er der færre end 70 deltagere i semifinalen, fastsættes gruppernes størrelse og regler for videre deltagelse med henblik på opnåelse af en finale med ca. 10 deltagere.

Med mindst 100 deltagere opnår finalens nr. 1 og 2 ret til deltagelse i landsholdsklassen i korrespondanceskak. Med 50-99 deltagere opnår kun vinderen denne ret.

Indskud 20 kr. pr. deltager, pæne kontante præmier til nr. 1 og 2 i indledende grupper og i



semifinalens grupper. I finalen en præmie til ca. hver 3. deltager samt pokal til vinderen. Ved pointsligestilling deles de kontante præmier, dog spilles omkamp om 1. præmie og pokal i finalen.

Tilmelding og indskud senest 15/9 til turneringslederen *Jørgen Axel Nielsen, Den gamle skole, 4895 Errindlev. Tlf. (03) 90 01 95, giro 16 96 15.*

God fornøjelse!  
*Forretningsudvalget*

## Holdturnering

Turneringsleder:  
Preben Hougård Nielsen, Nr. Vilstrup, 7100 Vejle.  
Tlf. (05) 82 74 38 . Giro 20 65 84

### Indbydelse til holdturnering i korrespondanceskak

Til afhjælpning af et længe næret savn starter Dansk Skak Union 1. oktober 1972 sin første turnering i *korrespondanceskak for klubhold*.

Turneringen spilles i 1., 2. og 3. klasse. Et holds placering ved tilmeldelsen afgøres af deltagernes nærskak-spillerstyrke efter følgende regler:

1. klasse: Fri tilmelding
2. klasse: Max. 1 mesterspiller
3. klasse: Max. 1 1. classespiller

Der spilles i grupper à 5 hold, og hvert hold består af 4 spillere, indrangeret i styrkeorden. Hver deltager skal således spille 4 partier; lige rangerende møder hinanden. For hvert hold skal udnævnes en holdkaptajn, som skal være forbindelsesled til turneringslederen.

Alle spillere på holdet skal være medlem af samme klub. En spiller må deltage på flere hold.

Partierne afvikles efter samme regler, som m.h.t. betænkningstid, ferier o.s.v. gælder for EMT i korrespondanceskak.

Indskud: 40 kr. pr. hold. I hver gruppe udsættes som præmie et skakur med inskription på sølvplade til det vindende hold.

Tilmeldelse (med navn og fuldstændig post-adresse + spillestyrke) for hver spiller, holdkaptajnens navn og evt. telefonnummer samt klubbens navn) og indskud skal ske senest 15/9 til turneringslederen *Preben Hougård Nielsen, Nr. Vilstrup, 7100 Vejle, tlf. (05) 82 74 38, giro 20 65 84.*

God fornøjelse!  
*Forretningsudvalget*

## Udenlandske turneringer

Turneringsleder og repræsentant i ICCF:  
Arne Henriksen, Syrenvej 34, 6880 Tarm.  
Tlf. (07) 37 11 49 . Giro 10 59 15

## dansk skak union

*fortsat fra side 162*

### Halvt kontingent for folke- og invalidepensionister

På delegeretmødet i Esbjerg blev der givet meddelelse om, at folke- og invalidepensionister fra 1. juli 1972 kun skal betale halvt unionskontingent. Gennem hovedkredskassererne er der udsendt besked herom til samtlige klubkasserere.

Jeg anmoder de kasserere, som endnu ikke har indsendt de tilsendte spørgeskemaer, om snarest at gøre dette! Husk venligst CPR-nummer!

Enkeltmedlemmer, som er folke- eller invalidepensionister, bedes venligst skrive til hovedkredskassereren og opgive CPR-nummer.

*Robert Falborg*

### 5. hovedkreds

I referatet fra generalforsamlingen i 5. hovedkreds stod fejlagtigt i sidste nr. at betænkningstiden i hovedkredsturneringen for øvrige klasser (aftenkampe) er ansat til 2½ time pr. spiller til hele partiet. Det skal være 2¼ time pr. spiller til hele partiet.

## kommende turneringer

**Ballerup-turneringen 1972.** Koordineret EMT arrangeret af skakklubberne i Ballerup, Måløv og Skovlunde. - *Spillested:* Oplyses senere. - *Spilletider:* 29/8, 30/8, 5/9, 6/9, 12/9, 19/9 og 26/9 kl. 19.30, M dog 18.30. - *Indskud og klasser:* M 35 kr., 1. kl. 25 kr., 2. og 3. kl. 20 kr. og begynderkl. 15 kr. - *Tilmelding* med spillerkort og indskud senest d. 14/8 til *Georg Rasmussen, Ågerupvej 184, 2750 Ballerup, telefon (01) 97 04 84.*

**Brønshøj-mesterskabet 1972.** Koordineret EMT arrangeret af Brønshøj Skf. og Skakklubben Olympia. - *Spillested:* Tuxensvej 2; hængepartier: Tirsdage, Sokkelundsvej 12. - *Spilletider:* Torsdagene 17/8, 24/8, 31/8, 7/9, 14/9, 21/9 og 28/9. E og M kl. 18.30, øvrige 19.30. - *Indskud og klasser:* E og M 35 kr., 1. kl. 25 kr. 2. og 3. kl. 20 kr. - *Tilmelding* med spillerkort og indskud senest d. 1/8 til *Hugo Jensen, Udlodden 3, 2610 Rødovre, telefon (01) 70 29 21.* - Indskud til giro 10 86 51, Brønshøj Skakforening, kassereren, Parkstykket 19, 1 sal, 2700 Brønshøj. Begrænset deltagerantal.

**Det åbne Herning-mesterskab 1972.** Koordineret EMT arrangeret af skakklubberne i Herning. - *Spillested:* Vestre Gæstgivergård, Vestergade 2. - *Spilletider:* Tirsdagene 15/8, 22/8, 5/9, 12/9, 19/9 og 26/9 kl. 19.00. - *Indskud og klasser:* E og M 35 kr., 1. kl. 30 kr., 2. kl. 25 kr., 3. kl. 20 kr. og juniorer 50%. - *Tilmelding* med spillerkort senest d. 4/8 til *Knud Byrgesen, Jakob Knudsens vej 15, 7400 Herning, telefon (07) 12 31 67.*

**Holstebro åbne bymesterskab 1972.** Koordineret EMT arrangeret af skakklubberne i Holstebro. - *Spillested:* Juniorhallen, Holstebro. - *Spilletider:* Torsdag d. 10/8 og de følgende 6 torsdage kl. 19. - *Indskud og klasser:* E 40 kr., M 35 kr., 1. kl. 30 kr., 2. kl. 25 kr., 3. kl. 20 kr., evt. veteran-kl. 20 kr., og evt. drengekl. (under 16 år) 10 kr. - *Tilmelding* med spillerkort senest d. 1/8 til *P. A. Olesen, Brinken 1, 7500 Holstebro, telefon (07) 42 34 56.*

**Horsens enkeltmandsturnering 1972.** Koordineret EMT. - *Spillested:* Horsens centralbibliotek, Vitus Berings park (nær banegården). - *Spilletider:* Weekenderne 9/9-10/9, 23/9-24/9 og 7/10-8/10 samt lørdag d. 14/10. Lørdage kl. 14.30-18.30 (E og M til 19.30) og søndage kl. 10-14 (E og M til kl. 15). Hængepartier om lørdagen kl. 10-14. - *Turneringsindskud og klasser:* E og M 35 kr., 1. kl. 25 kr., 2. og 3. kl. 20 kr. Juniorer (u. 20 år) halv pris. - *Tilmeldelse* med spillerkort senest d. 2/9 til *Otto Jørgensen, Konsul Jensensgade 5, 8700 Horsens.* - Yderligere oplysninger kan fås på telf. (05) 62 17 96.

**Det åbne Hvidovre-mesterskab 1972.** Koordineret EMT arrangeret af Hvidovre Skakklub. - *Spillested:* Høvedstensvej 48-50, 1 sal. - *Spilletider:* Tirsdagene 22/8, 29/8, 5/9, 12/9, 19/9, 26/9 og 3/10. M kl. 18.30, øvrige kl. 19.30; hængepartier fredage. - *Indskud og klasser:* M 30 kr., 1. kl. 25 kr., 2. og 3. kl. 20 kr. og 4. kl. 10 kr. - *Tilmelding* med spillerkort senest d. 8/8 til *Børge Sunne, Ungarnsgade 21, 2300 København S, tlf. (01) 55 55 69.* - Indskud til *P. Køhler, Kærmark 29, 2650 Hvidovre, giro 78 948.*

**Skjerns koordinerede EMT 1972.** Arrangeret af Skjern Skakklub. - *Spillested:* KFUM, Bredgade 13. - *Spilletider:* Onsdagene 23/8, 30/8, 6/9, 13/9, 20/9 og 27/9 19.30 og søndag d. 1/10 12.30. - *Indskud og klasser:* E og M 40 kr., 1. kl. 35 kr., 2. og 3. kl. 30 kr., juniorer 15 kr. - *Tilmelding* med spillerkort senest d. 16/8 til *K. Saarup, Glen-tevej 1, 6900 Skjern, telefon (07) 35 06 27.*

**Århus Skak Unions koordinerede EMT 1972.** - *Spillested:* Studenternes hus. - *Spilletider:* 16.,

17., 20., 23., 24., 27. og 30. september. Lørdage og søndage: E og M kl. 14-19, øvrige kl. 15-19. Onsdage: E og M kl. 19-24, øvrige kl. 20-24. Hængepartier: Mandage og torsdage. - *Indskud og klasser:* E og M 40 kr., 1. kl. 30 kr., 2. kl. og 3. kl. 25 kr. - *Tilmelding* med spillerkort senest d. 6/9 til *Svend Eriksen, Ålborggade 24, 8000 Århus C, telefon (06) 12 44 72, giro 82 199.* Evt. æres- og ekstrapremier fra festugekomiteen.

**Solvognturnering-sommerskak 1972.** Hurtigskak (½ time pr. spiller pr. parti). 5 runder. Arrangeret af Nordvestsjællandsskakklubber. - *Spillested:* Borger- og realskolen, Grundtvigsvej, 4500 Nykøbing S. - *Spilletider:* Søndag d. 6/8 1972. Åbning af Solvognturneringen kl. 9.15. 1. runde kl. 9.30. 5. runde kl. 15.30. - *Præmieuddeling* ca. kl. 17.00. - *Indskud og klasser:* M og 1. kl. 25 kr., 2., 3. og 4. kl. 15 kr. - *Premier:* De første premier i hver klasse er kunsthåndværk med solvognmotiv, ellers kontante premier. - Sidste år deltog 78 spillere fra 25 klubber. - *Tilmelding* med angivelse af klasse (på grund af sidste års resultater eller EMT - ellers fri tilmelding) og indbetaling af indskud senest d. 1/8 til: *N. C. Berg, Steinckesvej 9, 4500 Nykøbing S., telefon (03) 45 32 94.*

**6. internationale weekendturnering i Vejle 5.-6. august.** Se SKAKBLADETs majnummer. *Tilmelding* senest 28/7 til *Bjørn Laursen, Moldevej 33, 7100 Vejle, telefon (05) 82 75 31.*

**Det åbne hollandske mesterskab 1972.** Spilles 30/7-5/8 1972 i Ellecom (en lille by beliggende på vejen mellem Arnhem og Zutphen). Hovedgruppen spiller 10 runder schweizsystem, 50 træk og derefter lynskak. Det hollandske skakforbunds spilleudvalg afgør hvem der kan spille i hovedgruppen (ca. 50 deltagere). Førstepremien er her Hfl. 1.000. Desuden talrige reservegrupper. - *Information og tilmelding:* *H. A. Wille, Laan van Klarenbeek 74, Arnhem, Holland.*

## danmark rundt

### Omkampen om københavnmesterskabet 1972

blev vundet af Svend Hamann, der vandt matchen mod Ole Jakobsen med 3½-2½. Referat i næste nr.

### Seminarieturneringen

Finalen om danmarksmesterskabet for seminarier blev spillet i Odense Skakklubs lokaler den 6.



# SKAKHUSET

STUDIESTRÆDE 24  
1455 KØBENHAVN K  
DANMARK  
BUTIK og POSTORDRER  
FORLAG - FABRIKATION  
TELEFON BYEN 62 91  
(01) 28 62 91  
GIRO: 8 61 78



# Skakhus-Avisen

udkommer 4 gange  
pr. måned med nyt og  
gammelt om  
SKAKLITTERATUR  
og  
SKAKMATERIALER  
Pr. nummer kr. 1,00  
Abonnement kr. 24,00

maj mellem de tre puljevindere Skive, Vordingborg og N. Zahles seminarier.

Slutstillingen blev: 1. Skive  $3\frac{1}{2}$ , 2. Vordingborg 3, 3. N. Zahle  $2\frac{1}{2}$ . Det vindende hold bestod af Rolf Diderichsen, Frank Christensen, Eigil Johansen, John Terkelsen, Finn Andersen og Bjarne Høgh.

## Nr. Snede Skakklubs weekendturnering 1972

Turneringen blev spillet 6.-7. maj og havde samlet 66 deltagere, hvoraf 12 var damer.

Præmietagere blev: 1. O. Nørregård Hansen, Evans 8 (Nr. Snede kommunes ærespræmie), 2. Peter Gallmayer, Evans  $7\frac{1}{2}$  (Jyske banks ærespræmie), 3. Leif Christensen, Hoven 7, 4. Sigfred From, Hoven 6.

*Max. 1. klasse:* 1. Per Ottesen, Horsens  $6\frac{1}{2}$  (Aktivbankens ærespræmie), 2. Ejnar M. Christensen, Esbjerg  $6\frac{1}{2}$ , 3. Jørgen Bak, Skive 6, 4. Søren Vestergård, Horsens  $5\frac{1}{2}$ .

*Max. 2. klasse:* 1. Michael Hansen, Horsens 5 (Landbobankens ærespræmie), 2. N. C. Vestergård, Kibæk 4, 3. Chr. Vestager, Herning 4.

Bedste junior blev Per Andreasen, Viborg  $5\frac{1}{2}$  og bedste veteran Christian Christensen, Kragelund 5.

*Dameklassen:* 1. Anna Johansen, Ejstrupholm 8 (Sparekassens ærespræmie), 2. Anna Jacobsen, Korning 8.

Bodil Klausen

## Ribe Skakklubs 2. forårsturnering 1972

blev spillet i weekenden 6.-7. maj med 50 deltagere. Præmietagere blev:

*Seedede:* 1. Ivan Sørensen, Evans 8 (af 9), 2. R. Kock Iversen, ÅS  $7\frac{1}{2}$ , 3. Bent Vestergård, ÅS  $6\frac{1}{2}$ , 4. Jens Otto Pedersen, Evans 6.

*Ikke-seedede:* 1. Ib Nielsen, VRS  $6\frac{1}{2}$ , 2. A. Buhl-Jensen 6, 3. Knud Peder Jensen, SkbS 6, 4. Iver Poulsen, OuS 5.

*Juniorer:* 1. Peter Friis Nielsen, ESF 6, 2. John Rødgård, ESF 6, 3. Poul Friis Nielsen, ESF  $5\frac{1}{2}$

*Bedst uden for hold:* Jens Chr. Lund, HdS 6.

*2. klasse:* 1. Hans Pitters, BrpS  $4\frac{1}{2}$ , 2. Niels Hansen, FrcS 4, 3. Ove Matras, Ctr 4.

*3. klasse:* 1. Jens Frederiksen, Vejle 5, 2. Bjarne Lund-Jensen, MHS 4, 3. S. H. Christensen, Ribe 4.

I holdkonkurrencen for 3-mandshold deltog i alt 11 hold. Her blev præmietagerne: 1. Århus Skk.  $19\frac{1}{2}$ , 2. Evans  $19\frac{1}{2}$ , 3. Esbjerg Skf.  $17\frac{1}{2}$ , 4. Vejlbjby-Risskov 17, 5. Skanderborg 16.

Ole Balslev

## Gøngeturneringen 1972

Turneringen blev spillet i Præstø søndag d. 23/4. Der deltog 158 spillere fordelt med 24 i mesterklassen, 30 i 1. kl., 54 i 2. kl. og 50 i 3. kl. Resultaterne blev:

*Mesterklassen:* 1. Kaj Berring, Capablanca  $5\frac{1}{2}$  (Gøngepokalen + Præstø byråds ærespræmie), 2. F. Fihl-Jensen, Skælskør 5, 3. Bent Andersen, Øbro  $4\frac{1}{2}$ , 4. E. Green, New Zealand 4, 5. Lars Møller, Øbro 4.

*1. klasse:* 1. Gunnar West, København 6 (ærespræmie Sparekassen SKS), 2. Steen Clausen, Valby 5, 3. H. Dahl Pedersen, Ringsted  $4\frac{1}{2}$ , 5. Allan Christiansen, Hedehusene 4, 6. Leif Tange, Rødovre 4.

*2. klasse:* 1. Jacob Gibori, Vanløse  $5\frac{1}{2}$  (ærespræmie Præstø byråd), 2. Obert Frederiksen, Ringsted 5, 3. John Zachariassen, Næstved 5, 4. Fl. Andersen, Haslev  $4\frac{1}{2}$ , 5. Jørgen P. Hansen, Sorø  $4\frac{1}{2}$ , 6. Christoffer Chrone, Gentofte  $4\frac{1}{2}$ , 7. Jens Toft, Glostrup 4, 8. Jørgen Madsen, Præstø 4, 9. Gunnar Christensen, Haslev 4, 10.-11. Jørgen Jensen, Ishøj 4, 10.-11. Preben Nielsen, Valby 4.

*3. klasse:* 1. John Andersen, St. Heddinge 5 (ærespræmie Banken for Præstø), 2. Birk Lar-

sen, Raklev 4½, 3.-4. Jørgen Hansen, Karise 4½, 3.-4. Povl Andersen, Karise 4½, 5.-7. Aksel Hansen, Sorø 4½, E. Mortensen, Vordingborg 4½, Johnni Petersen, Nykøbing Sj. 4½, 8. Tommy Dunk, Næstved 4½, 9. Flemming Nielsen, Nykøbing Sj. 4½, 10. John Hansen, Præstø 4½.

Ib Højlund

### Rettelse - Danmarksturneringen i Esbjerg - Eliteklasse B

I turneringstabellen øverst side 145 i nr. 6 er der fejl i 2. og 7. linje. I 2. linje (1. H. Norman-Hansen) skal de to sidste pointstal, ½ og 1, under 8 og 9 ombyttes. I 7. linje (6. Svend-Erik Christensen) skal »9« under 5 være 0 og det samlede pointstal være 3½.

## verden rundt

### VM-matchen

Det ligger nu helt fast, at hele VM-matchen spilles i Reykjavik med start den 2. juli. Matchen spilles i udstillingsbygningen (»Laugardalshöll«) i Reykjavik. Spilletiderne bliver søndag, tirsdag og torsdag kl. 17-22.

Entreen bliver \$ 5.00 pr. runde og \$ 75.00 for hele matchen. Billetter kan man reservere ved at skrive til P. O. Box 674, Reykjavik (det islandske skakforbund).

### Europaholdturneringen

Vi har tidligere bragt resultater fra forgrupperne 1, 2, 3 og 6. I *gruppe 1* har Schweiz imidlertid indgivet protest. Tunesien skulle arrangere turneringen og sendte de øvrige deltagerlande Marokko, Schweiz og Spanien meddelelse om at turneringen skulle spilles et bestemt tidspunkt i Tunis uden angivelse af alternative datoer. Kun Schweiz accepterede tidspunktet, medens Marokko og Spanien afslog. Tuneserne fastsatte derefter et

nyt tidspunkt, som kun Spanien var indforstået med. Turneringen blev nu afviklet som en match mellem Tunesien og Spanien, som sidstnævnte vandt. Schweizerne har nu protesteret til FIDE under henvisning til at de ikke har trukket sig ud af turneringen og kræver at spille en match mod Spanien om adgang til finalen.

De øvrige 7 finalister er klar til finalen, som antagelig spilles i 1973.

*Gruppe 4* blev ikke afviklet som en samlet turnering, som ved arrangementet i Århus i efteråret, men som landskampe mellem de fire deltagerlande. Kampen om førstepladsen stod mellem de to stærke skaknationer Tjekkoslaviet og Vesttyskland. Slutstillingen blev: 1. Vesttyskland 37½, 2. Tjekkoslaviet 25, 3. Belgien 16½, 4. Luxembourg 7. - Som man ser en overbevisende sejr til Vesttyskland, der vandt matchen mod Tjekkoslaviet 10-6.

I *gruppe 5* trak Sverige og Østrig sig ud af turneringen og de to resterende lande Bulgarien og Rumænien spillede om finalepladsen ved en dobbeltrundet landskamp i Bukarest i december. Her vandt Rumænien knebent 8½-7½.

Deltagere i finalen bliver herefter: Sovjetunionen, England, Vesttyskland, Rumænien, Polen, Jugoslavien, Ungarn samt Spanien eller Schweiz.

SKAKBLADET, udgivet af Dansk Skak Union, udkommer hver måned. Abonnement kan tegnes på Skakbladets Ekspedition. Abonnementspris pr. år: kr. 36,00 (inkl. moms og forsendelse).

Færøerne, Norge, Sverige, Finland, Island: kr. 36,00 pr. år (inkl. forsendelse). Øvrige udland: kr. 40,00 årligt (inkl. forsendelse).

Dansk Skak Unions forretningsudvalg:

Formand: O. Schøller Larsen, Byvej 254, 2650 Hvidovre. Tlf. (01) 78 81 28.

Kasserer: R. Falborg, Akademihaven, 4180 Sorø. Tlf. (03) 63 11 25 (kl. 13-18). Giro 2 08 01.

Sekretær: Niels Kr. Sørensen, Åkjærvænget 16, Højen, 7100 Vejle. Tlf. (05) 86 33 38.

Juniorleder: H. Grau-Hansen, Gemmet 16, 6261 Bredebro. Tlf. (06) 62 02 83.

Presseservice og korrespondanceskak: Knud Fischer, Ådalsvej 7, 7100 Vejle, tlf. (05) 82 82 21.

Dansk Skak Unions spilleudvalg:

Alle henvendelser til: Th. Haahr, Jægersborgvej 126, 2820 Gentofte. Tlf. (0133) 5016.

Redaktion:

Ledende redaktør: Hans Rasmussen, Egebjergvej 34, 8220 Brabrand. Tlf. (06) 26 25 07.

Skakbladets ekspedition: Akademihaven, 4180 Sorø. Tlf. (03) 63 11 25 (kl. 13-18). Giro 2 08 01.

Trykt i Special-Trykkeriet ved Jørgen W. Jensen, 8800 Viborg.

Afleveret til postvæsenet 26. juni 1972.



## Skaklitteratur

J. Enevoldsen: <b>Åbningsspillet i skak</b> . 96 sider .....	13,80
J. Enevoldsen: <b>Centrum</b> . Centralfelternes betydning .....	6,90
J. Enevoldsen: <b>Hvermands skakbog</b> . 4. oplag, 121 sider .....	9,50
J. Enevoldsen: <b>Slutspillet III</b> . Restparti, meget billig! .....	8,50
J. Enevoldsen: <b>Bondeslutspillet i skak</b> . 60 sider .....	12,65
J. Enevoldsen: <b>Tårnslutspillet i skak</b> . 76 sider .....	10,35
J. Enevoldsen: <b>Verdens bedste skak I</b> . Skakmestre og deres bedste partier i perioden 1834-1914, 352 sider .....	22,00
J. Enevoldsen: <b>Verdens bedste skak II</b> . Hypermodernismen og Capablanca-Aljehin perioden 1914-1946, 317 sider .....	22,00
H. Hultberg: <b>Problemkavalkad</b> . 49 2-trækkere, 41 3-trækkere, 79 andre opgaver, 93 sider .....	11,50
Kotov: <b>Vägen till mästerskap i schack</b> . 255 sider .....	26,75
Neustadt: <b>Antagen damgambit, del II.. 10,50 - Del VI</b> .....	10,50
Alföldy: <b>Gambit-Eröffnungen</b> . Tysk. 123 sider .....	28,25
Boleslawski: <b>Königsindisch bis Grünfeldverteidigung</b> . 351 sider .....	36,75
Boleslawski: <b>Skandinavisch bis Sizilianisch</b> . Skandinavisk, Caro-Kann, Aljehinforsvaret, Siciliansk. 317 sider .....	40,00
Boleslawski: <b>Sizilianisch, Drachenvariante bis Paulsensystem</b> . 295 sider .....	40,00
E. Bhend: <b>Königsgambit, Band 1</b> . 140 sider, 63 partier .....	42,00
Grob: <b>Die Eröffnungen in der Schachpartie</b> . 107 sider .....	20,50
P. Keres: <b>Dreispringerspiel bis Königsgambit</b> . Alle slags åbne spil undtagen »Spansk«, 330 sider .....	34,50
P. Keres: <b>Spanisch bis Französisch</b> . 374 sider .....	36,75
Taimanow: <b>Nimzowitsch-Indisch bis Katalanisch</b> . 528 sider .....	46,00
Taimanow: <b>Damengambit bis Holländisch</b> . 379 sider .....	39,00
Taimanow: <b>Slawisch bis Reti-Eröffnung</b> . Slavisk, Tarrasch, Engelsk, Reti m.m, 349 sider .....	46,00
A. Suetin: <b>Schachlehrbuch für Fortgeschrittene</b> . Strategi og taktik i åbning og midtspil 182 sider .....	46,00
Vukovic: <b>Der Rochade-Angriff</b> . Nyt oplag, 216 sider .....	50,00
Vukovic: <b>Das Buch vom Opfer</b> . 168 sider .....	38,25
Aljehin: <b>Auf dem Wege zur Weltmeisterschaft</b> . 100 partier, bl.a. fra VM-matchen Aljehin-Capablanca 1927, 227 sider, 173 diagrammer .....	34,50
Bhend/Kräuchi: <b>Palma de Mallorca 1968</b> . 1. Korchnoj 2.-3. Larsen, Spassky 4. Petrosjan 5. Gligoric 6. Ivkov, 18 deltagere, 153 partier .....	30,75
Euwe: <b>Feldherrnkunst im Schach</b> . 36 partier fra perioden 1625-1965, 108 sider .....	38,50
Fischer: <b>Meine 60 denkwürdigen Partien</b> . Alle partier med Fischers egne udførlige kommentarer, 339 sider, indb. ....	85,50
Golombek: <b>J. R. Capablanca, 75 seiner schönsten Partien</b> . ....	42,50
Lauterbach: <b>Bamberg 1968</b> . 1. Keres 2.-3. Petrosjan, Schmid 4.-5. Teschner, Unzicker, 16 deltagere, 120 partier .....	44,00
Euwe/Meiden: <b>Meister gegen Amateur</b> . 2. oplag, 173 sider .....	37,00
Euwe/Meiden: <b>Amateur wird Meister</b> . 2. oplag, 203 sider .....	57,00
Berliner/Messere: <b>The fifth correspondence chess world championship</b> . 1. H. Berliner 2.-3. J. Hybl, K. Husak, 4.-5. V. Zagorovsky, H. de Carbonnel, 17 deltagere, bl.a. Julius Nielsen, Danmark, 131 partier .....	44,25
Reti: <b>Masters of the chess board</b> . 66 udsøgte partier af Morphy, Lasker, Pillsbury, Capablanca, Alekhine, Nimzowitsch m.fl., 224 sider .....	41,50
<b>Schach-Informator, bind 12</b> . Partier fra 2. halvår 1971. Nyudkommen .....	55,00

### Skakbladepakke

10 skakblade fra hele verden, nyere og ældre mellem hinanden sælges billigt ..... 20,00

Postordrer sendes overalt. - Ved forudbetaling må der medsendes et beløb til porto.

## AXEL NIELSENS SKAKFORLAG

Klostervej 23, 5000 Odense - Tlf. (09) 12 52 50

Dansk postgiro 96 38 - Svensk postgiro 54 70 03 - Norsk postgiro 9 93 24

2900 HELLERUP  
POPELHØJ 16  
203 HR KIM TELLING