



Skakbladet

MEDLEMSBLAD FOR DANSK SKAK UNION

Til korrespondanceskak

Tiden er inde nu til at melde sig til korrespondanceturneringen, og samtidig med at De tilmelder Dem, kan De lettest bestille, hvad De skal bruge til turneringen hos os. **Korrespondancepakken**, der indeholder 200 skakkort, 1 noteringshefte til k.-skak samt 6 rapportlister. alt hvad der skal bruges til en turnering kr. 6,00. **Korrespondanceskakkort** pr. stk. 2 $\frac{1}{2}$ øre, 200 stk. kr. 4,50, 500 stk. kr. 10,75, 1000 stk. kr. 21,00. - **Noteringshefte** specielt til k.-skak kr. 1,50. - **Rapportlister** pr. stk. kr. 0,04. - **Lommeskak** til 6 partier, så man kan have alle stillingerne sat op samtidig. Praktisk. Med celluloidbrikker kr. 10,00. **Samme** med solidt lærredsslag kr. 13,00.

Lige hjemkomne bøger

Euwe/Prins: *Capablanca, das Schachphänomen*. Tysk. 368 sider, 175 fremragende partier, 320 diagrammer, masser af turneringstabeller. En fin, fin bog, der er langt mere end sin pris værd indb. 25,90
Hans Müller: *Lerne kombinieren*. Tysk. 500 smukke partislutninger fulde af fine kombinationer, 226 sider. indb. 22,50
Morrow/Wilhelm: *Dr. Dyckhoff-Fernschach-Gedenkturnier*. Tysk. 246 sider. Bogen om kæmpeturneringen, hvor der deltog 1860 spillere fra 33 nationer. Turneringstabeller, billeder, masser af fine partier og partislutninger 25,60

Axel Niensens Skakforlag

Egebæksvej 7, Odense
Telefon 125250 - Giro 9638

SKAKHUSET KØBENHAVN

STUDIESTRÆDE 24
TELEFON BYEN 6291

BUTIK (nær Rådhuspladsen)

GIRO nummer 86178

ALT til SKAK



Dansk
Skak
Union's
emblem
i sølv

med knap kr. 3,50 + porto
mod indbetaling på giro
20801 eller ved indsendelse
af frimærker

Skakbladets ekspedition
Hulkærvej 8, Søborg



P. O. Pedersens Skakfabrik

Største fabrik i Norden
St. Kongensgade 21, Kbh. K.
På. 5037-4437-437

Trikvarteret

Når lynaflederen ikke virker

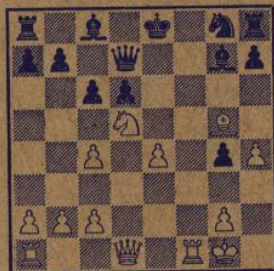

Denne stilling stammer fra et parti, der blev spillet i Holte 1923 mellem *Tb. Conrad* (hvid) og *Andreas Nissen* (sort). I en kongegambit har hvid ofret sin springer mod bonden på f7, og han må derfor fortsætte angrebet i den skarpeste gambitstil. Der fulgte 14. D×g4!?, og om dette træk skrev Andreas Nissen i »Berlingske Tidende«: »Dette pragtfulde og fuldkomment korrekte D-offer, der kom så uventet for sort som lyn fra klar himmel, afgør i en fart partiet til hvids fordel«.

Sort turde ikke modtage ofret af frygt for følgende forsettelse:

14. —, D×g4 15. Sc7, Kd7 16. Tf7, Se7 17. T×e7, Kd8 18. T×g7, D×g5 19. h×g5, Tb8 20. Td1, Ld7 21. T×d6, K×c7 22. T×d7 og vinder. Sort spillede derfor i stedet 14. —, h5 og bemærkede hertil: »Det eneste træk, der kan bringe øjeblikkelig hjælp«. Der fulgte 15. D×d7, K×d7 16. T×f7, Ke6 17. T×g7, c×d5 18. e×d5, Ke5 19. c3, Lg4 20. Te1, Kf5 21. Te6, Tf8 22. Le3 og sort opgav.

Nogen hjælp var h7—h5 altså ikke, da resultatet blev det samme, som hvis han havde modtaget ofret.

Andreas Nissen levede og døde i den tro, at han tabte partiet på grund af en glimrende kombination fra modpartens side, og en sådan tro kaster et formildende skær over partiets tab.

Hvids D-offer var imidlertid ikke korrekt. Dersom sort i stedet for h5 havde spillet Ld4 og derefter D×g4, så strandede hele den hvide kombination. Den sorte lynafleder på g7, der i ovennævnte variant falder ved en afdækkerskak, forbliver nemlig i funktion, og den er en me-

get vigtig aktør i det kommende slutspil efter D-afbytning — og det bliver sort, der vinder.

Erik Christensen.

„Sommer i Tyrol“

Kort efter århundredeskiftet opførtes med stort held i Berlin et lystspil: »Im Weissen Rössl« af forfatterne Gustav Kadelberg og Oscar Blumenthal. — Handlingen foregik på et østrigsk turisthotel ved den vidunderskønne Wolfgangsee i Salzkammergut. Den kendte wiener-komponist Ralph Benatzky omarbejdede senere stoffet til en operette: »Zum Weissen Rössl« (den hvide hest). På dansk er titlen imidlertid blevet til det helt misvisende »Sommer i Tyrol«, men alle kender operettens indsmigrende melodier, og mange har moret sig over Max Hansens fænomenale præstation som opvarteren Leopold.

Dr. *Oscar Blumenthal* (1852-1917), der altså er en slags bedstefader til »Sommer i Tyrol«, var desuden en fremragende problemkomponist, der bl. a. udgav to bind »Schachminiaturen«, d. v. s. opgaver med kun 7 brikker.

Oscar Blumenthal

»Berliner Schachges. Löserturn.« 1899

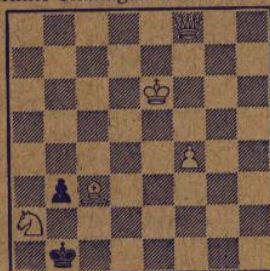

Mat i 3 træk

Som en karakteristisk prøve på hans »Kleinkunst« bringer vi hosstående tretrækker. Løsningen på denne lille lækkerbidsken er:

1. Dc5, b×a2 2. La1!! 1. —, b2 2. Sb4. 1. —, K×a2 2. Df2†. 1. —, Kc2 2. Df5†.

Senere har man ganske vist opdaget, at P. A. Orlimont nogle år tidligere havde offentliggjort en lignende opgave, men Blumenthals er så langt den bedste.

H. V. T.

SKAK - HÅNDBOGEN

Uundværlig for enhver skakklub. Den kan købes enten hos vore annoncører eller mod indbetaling af kr. 3,50 plus porto 20 øre på giro 20801 til

Skakbladets ekspedition,
Hulkærvej 8, Søborg

SKAKBLADET

September 1958 . Nr. 9 . 54. årgang . Redaktion: Axel Nielsen

Medlemsblad for Dansk Skak Union

Portoroz

Portoroz	1	2	3	4	5	6	7	8	Pts.
1. Rosetto, Argentina	—	1/2 2	3 1/2	1/2 4	5 0	0 6	7 0	1/2 8	2
2. Benkø, Ungarn.....	1 21	1 1/2	—	1 3	4 1/2	1 5	6 1/2	1 7	5 1/2
3. Fischer, USA	1/2 20	21 1	1/2 1	2 0	—	1/2 4	5 1/2	1 6	4
4. Bronstein, Sovjet	1/2 19	20 1/2	1 21	1 1/2	1/2 2	5 1/2	—	1/2 5	4
5. Averbach, Sovjet	1/2 18	19 1/2	1 20	21 1	1 1	2 0	1/2 3	4 1/2	5
6. Larsen, Danmark	1/2 17	18 1/2	0 19	20 1	1 21	1 1	1/2 2	3 0	4 1/2
7. Sanguinetti, Argentina...	1/2 16	17 1/2	1/2 18	19 1/2	1 20	21 1/2	1 1	2 0	4 1/2
8. Panno, Argentina	1/2 15	16 1/2	1/2 17	18 1	0 19	20 1/2	1/2 21	1 1/2	4
9. Olafsson, Island	1 14	15 1/2	1/2 16	17 1/2	1 18	19 1	0 20	21 1	5 1/2
10. Tal, Sovjet	1 13	14 1	1/2 15	16 0	1 17	18 1/2	1/2 19	20 1/2	5
11. Petrosjan, Sovjet	1 12	13 1/2	1/2 14	15 1	1 16	17 1/2	1 18	19 1/2	6
12. Sherwin, USA	11 0	—	1 13	14 0	0 15	16 0	1/2 17	18 0	1 1/2
13. de Greiff, Columbia.....	10 0	1/2 11	12 0	—	0 14	15 0	1/2 16	17 0	1
14. Szabo, Ungarn	9 0	0 10	11 1/2	1 12	13 1	—	1/2 15	16 0	3
15. Pachman, Czekoslovakiet	8 1/2	1/2 9	10 1/2	0 11	12 1	1 13	14 1/2	—	4
16. Matanovic, Jugoslavien...	7 1/2	1/2 8	9 1/2	1 10	11 0	1 12	13 1/2	1 14	5
17. Filip, Czekoslovakiet ...	6 1/2	1/2 7	8 1/2	1/2 9	10 0	1/2 11	12 1/2	1 13	4
18. Cardoso, Filippinerne ...	5 1/2	1/2 6	7 1/2	0 8	9 0	1/2 10	11 0	1 12	3
19. Gligoric, Jugoslavien ...	4 1/2	1/2 5	6 1	1/2 7	8 1	0 9	10 1/2	1 11	4 1/2
20. Neikirch, Bulgarien	3 1/2	1/2 4	5 0	0 6	7 0	1/2 8	9 1	1/2 10	3
21. Fuster, Canada	2 0	0 3	4 0	0 5	6 0	1/2 7	8 1/2	0 9	1

To internationale skakbegivenheder overstråler alle andre i dette efterår, den interzonale turnering i Portoroz, Jugoslavien, og FIDE's 13. skakolympiade i München.

Den førstnævnte tog allerede sin begyndelse den 5. august og synger snart på sidste vers. Sidste runde spilles den 10. september.

For første gang deltager der i denne turnering en dansk spiller; vor eneste stormester *Bent Larsen*. Som det fremgår af hosstående turneringstabel for de første 8 runder, er det et eksklusivt selskab, han er kommet i, idet ikke mindre end 11 af de 21 spillere har stormestertitlen. Disse er: Averbach, Bronstein, Tal, Petrosjan, Larsen, Panno, Szabo, Pachman, Matanovic, Filip og Gligoric. Resten er internationale mestre.

Kun to af spillerne; Pachman og Szabo, har deltaget i alle tre hidtil afholdte interzoneturneringer, der alle har fundet sted i Sverige. Bronstein, Gligoric og Petrosjan har deltaget i to interzoneturneringer, Averbach, Filip, Matanovic og Panno hver i én, medens de øvrige 12 spillere deltager for første gang.

Gennemsnitsalderen er denne gang meget lav, kun 30 år. Yngst af dem alle er »skakvidunderbarnet« *Robert James Fischer*, kaldet »Bobby«, fra USA. »Bobby« er født den 9.

marts 1943 og er altså kun 15 år, men at han hører hjemme i det skrappe selskab, har han allerede bevist. Efter en lidt nervøs start spillede han i 6. og 7. runde remis med kapaciteter som Bronstein og Averbach, og i 8. runde fik *Bent Larsen* »kærligheden« at føle. 30 træk, så var det sket.

Af de øvrige har eks-ungareren *Benkø* indtil nu været turneringens største positive overraskelse.

Se iøvrigt under partiafdelingen.

München

Olympiaden, der er henlagt til München i anledning af denne bys 800 års jubilæum, finder sted i »Deutsches Museum« i tiden 30. september til 23. oktober. Det bliver den hidtil største olympiade, idet der er tilmeldt hold fra ikke mindre end 38 nationer. Disse er: Argentina, Belgien, Bulgarien, Chile, Danmark, England, Finland, Frankrig, Grækenland, Holland, Iran, Irland, Island, Israel, Italien, Jugoslavien, Canada, Columbia, Libanon, Luxemburg, Norge, Pakistan, Filippinerne, Polen, Puerto Rico, Østrig, Østtyskland, Vesttyskland, Rumænien,

Sovjetunionen, Spanien, Skotland, Sverige, Schweiz, Sydafrika, Tjcekoslovakiet, Ungarn og USA.

De 38 hold vil blive delt i fire grupper til en forturnering. De tre bedst placerede hold i hver gruppe går videre til finalegruppe a, de

tre næste til finalegruppe b, og resten til finalegruppe c.

Danmarks hold ser således ud: *Bent Larsen, Børge Andersen, Jens Enevoldsen, Eigil Pedersen, Palle Ravn* og *Harald Enevoldsen*. Holdleder er Jens Enevoldsen.

Danmark-Sverige 9-11

I landskampen mod Sverige måtte som omtalt i julinummeret 3 partier afbrydes ved spilletidens udløb, hvorefter de blev tilstillet Norges Sjakkforbund til bedømmelse. Det var almindeligt ventet, at Danmark ville få gevinst i de to og tabe det tredje. Bedømmelsen, der er foretaget af den daværende norgesmester *Olaf Barda*, gav imidlertid til resultat, at Danmark og Sverige fik hver 1½ points, idet *Palle Ravn* tabte til *A. Fridb*, *Axel Nielsen* vandt over *G. Backlund* og *Hartvig Nielsen* fik remis med *B. Ekenberg*.

Bardas analyser ser således ud:

A. Fridb—Palle Ravn (afbrudsstilling): Hvid: Ke1, Da5, Le2, Sh7, Bb6, c3, e4, f3, g3, h6. Sort: Kf7, De3, Lh3, Se6, Bc4, e5, g6.

Analysen giver hvid gevinst efter 1.—, Dg1† 2. Kd2, Sc5 3. L×c4†, Ke7 (eller e8) 4. b7. Hvid konge flygter for sorts dronningeskakker til a3, hvorefter hvid vinder.

G. Backlund—Axel Nielsen: Hvid: Kh2, Tg2, Lc4, Bg3, g5, h4. Sort: Ke3, Dg6, Ba3, e6, f7, h5.

Analysen: Den materielle fordel bør let

kunne spilles til gevinst, når e-bonden marcherer frem. På 1. Ta2 følger Db1 2. T×a3, Kd4. På 1. g4 følger Kf4 2. Kh3, De4 3. Tf2, Ke5. På 1. La2 følger Df5 2. Lb3, e5, og e-bonden afgør. Sort vinder.

B. Ekenberg—Hartvig Nielsen: Hvid: Kgl, Ta1, Bh2. Sort: Kf3, Td3, Bf4, g5.

Analysen: Det er ikke lykkedes at finde nogen gevinstsvariant efter korrekt modspil af hvid. Efter 1. Tb1 kan spilles:

A) 1.—, g4 2. Tf1†, Ke4 3. Te1†, Te3 4. Ta1, Te2 5. Ta3, f3 6. Ta8, Te1† 7. Kf2, Th1 8. Th8, Kf4 9. Tf8†, Ke4 10. Th8.

B) 1.—, Kg4 2. Tb8, Td1† 3. Kf2, Td2† 4. Kgl, f3 5. Tf8.

C) 1.—, Ke2 2. Kg2, g4 3. Ta1, Td1 4. Ta2†, Ke3 5. Ta3†, Td3 6. Ta1, Td2† 7. Kgl, Te2 8. Ta3†, Ke4 9. Ta1, Kf3 10. Tf1†, Ke3 11. Ta1, f3 12. Ta3†, Kf4 13. Ta8, Tg2 (13.—, Te1† 14. Kf2, Th1 15. Tf8†, Ke4 16. Th8) 14. Kh1, g3 15. Ta4†, Kg5 16. h×g3, T×g3 17. Kh2, Tg4 (17.—, f2 18. Ta5†) 18. Ta3, Kf4 19. Ta4†. Remis.

PYT I PANDE

Ved Eigil Pedersen.

Den indeklemte konge

Med den fjendtlige konge på randfelter eller i et hjørne er der store muligheder for matsætning med sparsomt materiale. I det efterfølgende studie af Felix Hansdorf fra »Schachendspiele« finder De det sikkert usandsynligt at hvid kan vinde, men den indeklemte konge og løber giver hvid lejlighed til at gennemføre et matangreb! Vi ser, hvorledes det sker:

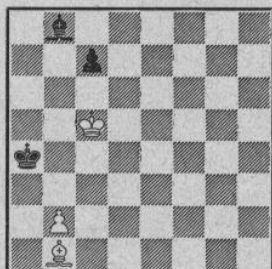

Hvid vinder

1. Lc2†, Ka5 2. b4†, Ka6 3. Kc6!, Ka7 (Men ikke 3.—, La7 for 4. Ld3† mat!) 4. Ld3, Ka8 5. Le4!, Ka7 (Men ikke 5.—, La7 for 6. K×c7† mat!) 6. b5, Ka8 7. b6!, c×b6 8. K×b6† mat!

Den berømte problemkonge Sam. Loyd benyttede akkurat samme tema i følgende femtrækker:

Sam. Loyd (American Chess Nuts 1868)



Mat i 5 træk

Løsningen er: 1. Th6!, K×h6 2. K×f6, og nu har vi samme stilling som i Hansdorfs studie efter 3. Kc6!, og De kan selv finde matsætningen! Jo, der er skam meget godt at hente af lærdom ved at løse skakopgaver også for en praktisk spiller. Enden det, at man får øjnene åbnet for matbilleder, er meget værd for den lærelystne, og det gøres ved at løse skakopgaver. Derfor gå igang med problemerne, forinden skaksæsonen sætter ind, og opøv »Matbilledøjet!« Følgende elegante tretrækker er hentet fra »Berlingske Tidende«s lørdagsskak, hvor der hver lørdag bringes to skakopgaver, hvis løsninger skal indsendes ved månedens udgang, og man har da chance for at vinde præmier på 50 og 25 kroner. Forøvrigt er det samme tilfældet i »Søndags B. T.«, hvor der dog kun er een opgave at løse. Foruden at De har chancen for at vinde en kontant præmie, opøver De Deres »Matbilledøje« og øger dermed Deres spillestyrke. Men nu den flotte tretrækker:

J. Fridlitzius
(Zlata Praha 1908)

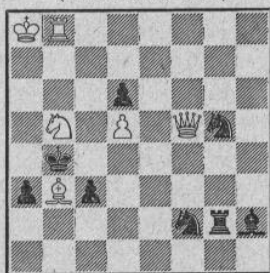

Mat i 3 træk

Indledningstrækket er det overraskende: 1. Df5—h7! truende med 2. Sb5—d4† og 3. Da7† mat. Derimod truer hvid ikke 2. Da7 eller 2. Dc7, da sort parerer disse træk med K×b3!, og hvid kan ikke sætte mat. Efter 1. Dh7 er det mest nærliggende at se, hvad der sker på 1.—, S×h7; ganske enkelt 2. Sc7†, Kc5 3. Sc6† mat! (2.—, Ka5 3. Tb5† mat). Hovedvarianterne fremkommer imidlertid efter 1.—, a2! 2. Da7 (Nu er trækket pludseligt spilbart!), K×b3 3. Sa3† mat! Feltet a2 blev blokeret,

og analogt følger efter 1.—, c2 2. Dc7!, K×b3 3. Sc3† mat, og feltet c2 er blokeret. Efter 1.—, K×b3 følger 2. S×d6†, Ka2 3. Db1† mat.

Åbningsfælder

Herr Poul Clemmensen, Kgs. Lyngby, har sendt os et venligt brev vedlagt et eksempel på en åbningsfælde, som vi bringer nedenstående. Af brevet tillader vi os at citere følgende: »Partiet er fra en korrespondanceturnering, som vi er i fuld gang med. Vi er ganske vist kun 4. kl.s spillere, men min modstander begår en fejl, som måske også kunne forekomme blandt lidt stærkere spillere, og da det er min opfattelse, at De gerne henvender Dem til spillere af forskellig spillestyrke, sender jeg hermed partiet. Jeg har sort«.

1. d2—d4, Sg8—f6 2. c2—c4, e7—e6 3. Sg1—f3, b7—b6 4. g2—g3, Lc8—b7 5. Lf1—g2, Lf8—e7 6. 0—0, 0—0 (Normalstillingen i Dronning-Indisk). Min modstander fortsætter nu med 7. Dd1—c2 i stedet for det bedre 7. Sc3 og fortsættelsen blev: 7.—, c7—c5! 8. d4—d5?, e6×d5 9. Sf3—h4, Lb7—c6!, og hvid har tabt en bonde uden kompensation, da løberen nu er dækket. Det kan forekomme mellem stærkere spillere, hr. Clemmensen. Følgende parti blev spillet i landsholdsklassen ved DM-turneringen i Odense 1957: 1. d2—d4, Sg8—f6 2. c2—c4, e7—e6 3. Sg1—f3, b7—b6 4. g2—g3, Lc8—a6 5. Dd1—a4, Lf8—e7 6. Lf1—g2, 0—0 7. Sb1—c3, La6—b7 8. 0—0, c7—c5 9. d4—d5?, e6×d5 10. Sf3—h4, Lb7—c6! 11. Da4—b3, d5×c4 12. Db3×c4, Lc6×g2 13. Sh4×g2, d7—d5 14. Dc4—d3, d5—d4 15. Sc3—e4, Sb8—c6 og hvid opgav. Partiet blev spillet mellem to eks-danmarks mestre! I begge tilfælde har føreren af de hvide brikker spekulert i den sorte død efter følgende recept: 1. d2—d4, Sg8—f6 2. Sg1—f3, e7—e6 3. c2—c4, b7—b6 4. g2—g3, Lc8—b7 5. Lf1—g2, c7—c5? 6. d4—d5!, e6×d5 7. Sf3—h4!, g7—g6 8. Sb1—c3, Lf8—g7 9. 0—0, 0—0 10. Lc1—g5, h7—h6 11. Lg5×f6, Lg7×f6? (Sort skal spille 11.—, D×f6 12. S×d5, L×d5 13. D×d5, Sc6! og ofre en bonde) 12. Sh4×g6!!, og hvid vinder i alle varianter! Men det er en helt anden historie!

Månedens PARTI

Af dr. M. Enwe (oversat af H. V. Tuxen)

Sovjetunionen og Jugoslavien har for tredje gang i træk spillet landskamp, og russerne vandt også denne gang. Jugoslaverne viste sig dog, ligesom ved de tidligere træfninger, som værdige modstandere.

I 1956 vandt russerne i Belgrad en kamp på 8 runder og 8 brætter med 38—26. Jugoslaverne fik altså omtrent 40 %, hvilket var mere

end Argentina og USA nogensinde har fået. Næste år blev resultatet lidt bedre for russerne, der i Leningrad fik 42—22. I henhold til Pire, som i sin tid underkastede denne match en nærmere bedømmelse, var enkelte jugoslaviske spillere ikke tilstrækkeligt akklameret, da kampen begyndte.

I år fandt kampen sted i Zagreb, men den

blev organiseret på en lidt anden måde. Ganske vist var der 8 spillere på hver side, men der blev kun spillet 4 runder, således at det hele tiden var de samme spillere, der mødtes. Russerne vandt 19½—12½, hvilket var temmeligt meget i betragtning af, at adskillige russiske stormestre ikke var med.

Således manglede de to verdensmestre Botvinnik og Smyslov, der sikkert ikke var udhivlede efter kampen om VM. Desuden manglede Tal, Bronstein, Petrosjan og Averbach, da de skal deltage i interzonalturneringen i Portoroz. Det blev alligevel til et hold med 6 førsteklases stormestre: Keres, Geller, Kortsnoj, Taimanov, Boleslavsky og Kotov samt desuden Polugajevsky, Krogus og reserven Suetin, der udmærkede sig i den sidste kamp om det russiske mesterskab. Alt i alt et stærkt hold. Russerne råder som bekendt over 15—20 spillere i topklasse, der indbyrdes er nogenlunde lige stærke. Desuden viser det sig ofte, at de lovende unge spillere bliver VM-kandidater i løbet af kort tid. Desuden skal det bemærkes, at i Belgrad 1956 manglede f. eks. Botvinnik, Smyslov, Tal, Spasski og Averbach. Resultatet i Zagreb, hvor jugoslaverne fik godt 39 %, kan derfor efter vor mening betegnes som hæderligt.

Den største interesse tiltrak kampen sig ved første bræt mellem Keres og Gligorie og sikkert med rette. To partier blev remis, mens begge stormestre vandt hver et parti. Gligorics prægtige sejr er allerede gået verdenspressen rundt, hvorfor vi her bringer Keres' gevinstparti med noter.

Parti nr. 3168

Spansk parti.

Spillet i Zagreb 1958.

Hvid: P. Keres. Sort: S. Gligoric.

- | | |
|-----------|--------|
| 1. e2—e4 | e7—e5 |
| 2. Sg1—f3 | Sb8—c6 |
| 3. Lf1—b5 | a7—a6 |
| 4. Lb5—a4 | Sg8—f6 |
| 5. 0—0 | Lf8—e7 |
| 6. Sb1—c3 | |

Efter at Keres har kunnet notere enkelte bemærkelsesværdige resultater med denne variant, er den blevet meget populær.

- | | |
|----|-------|
| 6. | b7—b5 |
|----|-------|

Anbefalet af teorien som det bedste. I partiet Keres—Udovcic, Leningrad 1957, fulgte 6.—, d6 7. Lxc6†, bxc6 8. d4, Sfd7 9. dxe5, dxe5 10. Sa4!, 0—0 11. Le3, Ld6 12. c4, De7 13. Dc2!, De6 14. Tad1 med godt spil for hvid.

- | | |
|-----------|-------|
| 7. La4—b3 | d7—d6 |
| 8. Sc3—d5 | |

Dette er fidusen i denne stilling. Andre træk fører ikke til noget.

- | | |
|----|--------|
| 8. | Lc8—b7 |
|----|--------|

Trækket, der stammer fra Panno, anses nutildags for det sikreste for sort. Andre muligheder er:

- 1) 8.—, Sa5 9. Sxe7, Dxe7 10. d4, Lb7 11. Lg5, Sxb3 12. axb3, Lxe4 13. Sxe5 (Keres—Spasski, Amsterdam 1956).
- 2) 8.—, Sxe4 9. Sxe7, Sxe7(!) 10. d4, Lb7 11. dxe5, d5, og hvid har med fordel fået bonden tilbage.
- 3) 8.—, 0—0 9. c3, Sxe4 10. d4, Lb7 (bedre 10.—, Sf6) 11. Dd3, Sf6 12. Sg5, g6 13. Dh3, h5 14. Dd3! med klar fordel for hvid, hvilket Paoli har vist gennem en større analyse.

9. Sd5xf6†
Det bedste. På 9. Te1 følger simpelthen 9.—, Sa5.

- | | |
|------------|--------|
| 9. | L7xe6 |
| 10. Lb3—d5 | Dd8—c8 |

I betragtning kom også 10.—, Sa5 11. Lxe7, Sxb7 12. c3, 0—0 13. d4, c5, og hvid står kun lidt bedre.

- | | |
|------------|--------|
| 11. Tf1—e1 | 0—0 |
| 12. c2—c3 | Sc6—e7 |

Giver hvid mulighed for at beholde sin farlige angrebsløber. Bedre var derfor 12.—, Sa5.

- | | |
|------------|--------|
| 13. Ld5—b3 | c7—c5 |
| 14. d2—d4 | Dc8—c7 |

Tilsyneladende har Gligoric klaret pynten; men det vil snart vise sig, at han stadig er i farezonen.

- | | |
|-----------------------------------|--------|
| 15. a2—a4 | Lb7—c6 |
| Nøjagtigere havde 15.—, c4 været. | |
| 16. a4xb5 | a6xb5 |
| 17. Ta1xa8 | Tf8xa8 |

Gligoric aner ikke uråd, ellers havde han nok spillet 17.—, Lxa8.

- | |
|-------------|
| 18. Lc1—g5! |
|-------------|

Et overraskende træk, der fremtvinger en alvorlig svækkelse af sorts kongefløj.

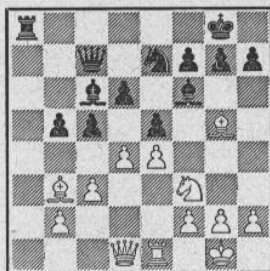

- | | |
|-----|-------|
| 18. | c5—c4 |
|-----|-------|

Der findes intet bedre, se f. eks. 18.—, Lxc5 19. Sxc5 samt

- 1) 19.—, c4 20. Dh5!, cxb3 21. Dxf7†, Kh8 22. Se6 og vinder.
- 2) 19.—, Tf8 20. Dh5 og vinder.
- 3) 19.—, h6 20. Lxf7†, og nu kan 20.—, Kf8 ikke spilles på grund af 21. Se6†.

- | | |
|------------|-------|
| 19. Lg5xf6 | g7xf6 |
|------------|-------|

Nu ville 19.—, cxb3 af hensyn til 20. Lxe7, Dxe7 21. d5 efterfulgt af 22. Db3 føre til et for sort tabt slutspil.

- | | |
|------------|--------|
| 20. Lb3—c2 | Se7—g6 |
| 21. h2—h4 | |

Det er overordentlig lærerigt at se, hvorledes

Keres udnytter den vundne fordel. Han sørger for, at modstanderen bliver beskæftiget på begge fløje, hvilket stiller kolossale krav til hans forsvarskunst.

21. Kg8—h8

22. g2—g3 Ta8—g8

23. Kg1—h2

Rettet mod et eventuelt 23. —, Sf4.

23. Dc7—d7

24. Sf3—d2

Forhindrer modaktionen 24. —, Dg4; men 24. d5 var formentlig stærkere. Efter 24. —, Lb7 25. Sd2, Ta8 26. Df3, De7 27. h5, Sf8 28. Sf1, har hvid i hvert fald stor positionel fordel.

24. Lc6—b7?

Et svagt træk. Sort havde måttet prøve 24. —, d5, f. eks. 25. e×d5, hvorefter:

1) 25. —, D×d5 26. Le4, De6 27. L×c6, D×c6 28. h5, Sf4! 29. Se4, Sd5 30. d×e5, f×e5 31. Df3 med stærkt angreb for hvid.

2) 25. —, L×d5 (truer 26. —, Sh4; og 26. h5 strander så på 26. —, Sf4!), hvorefter

a) 26. L×g6, f×g6 27. d×e5, Lb7! 28. Sf1, Dc6 29. Se3, f×e5 med lige spil.

b) 26. d×e5, f×e5 27. Se4, Dc6 med visse forsvarschancer for sort.

25. Dd1—f3 Dd7—e6

Nu vinder hvid et værdifuldt tempo. Ganske vist er 25. —, Kg7 dårligt af hensyn til 26. h5, Se7 27. h6† o.s.v., men 25. —, De7 var et bedre alternativ.

26. d4—d5 De6—e7

27. Te1—a1 Tg8—a8

Uundgåeligt. Afgørelsen falder nu på D-fløjen.

28. Ta1×a8 Lb7×a8

29. b2—b3!

Fremtvinger bondegevinst.

29. c4×b3

30. Sd2×b3 Kh8—g7

For i det mindste at frigøre dronningen.

31. h4—h5 Sg6—f8

32. Lc2—d3 De7—d7

33. Df3—e2!

Den sorte bondes skæbne er nu beseglet.

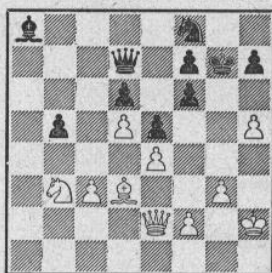

33. f6—f5

Fortvivelse, men der er faktisk ikke noget at stille op, se f. eks. 33. —, Dc8 34. L×b5, D×c3 35. Dg4† samt

1) 35. —, Kh8 36. h6, Sg6 37. Lc6! og vinder (37. —, Kg8 38. Dc8†, Sf8 39. Df5 o.s.v.)

2) 35. —, Kh6 36. Dg8!, D×b3 37. D×f8† og sort bliver snart sat mat.

34. Ld3×b5 Dd7—c8

35. c3—c4 h7—h6

36. Sb3—d2 Sf8—h7

Koster yderligere en bonde, men 36. —, f×e4 37. S×e4, Dd8 38. Dg4† er ligeledes håbløst.

37. e4×f5 Sh7—f6

Eller 37. —, D×f5 38. Se4, Sf6 39. S×d6, Dh5† 40. Dh5†, S×h5 41. Lc6 og vinder. — Resten er lige ud ad landevejen.

38. Sd2—e4 Dc8×f5

39. Se4×d6 Sf6—g4†

40. Kh2—g1 Df5×h5

41. f2—f3 Sg4—f6

42. De7—e3

og sort opgav, da han praktisk taget er i trækvang.

KAN DE KOMBINERE?

Løsninger side 145

1.

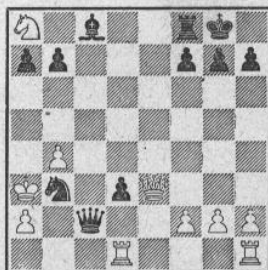

Sort trækker og vinder

2.



Hvid trækker og vinder

3.

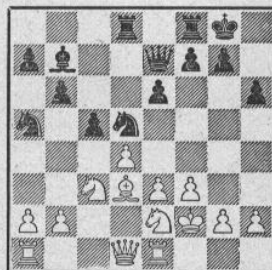

Sort trækker

4.

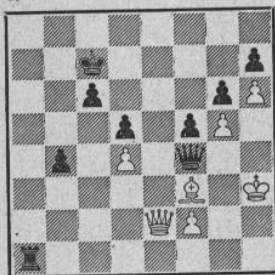

Hvad er bedst 1. —, Th1†
eller 1. —, D×f3?

5.

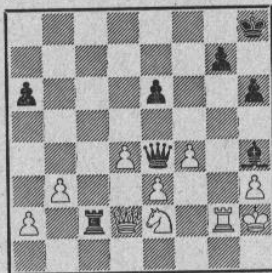

Hvad sker der på 1. —, Sc3?

6.

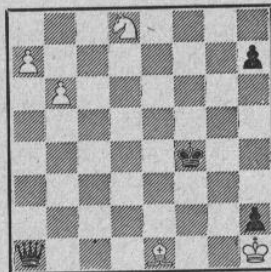

Hvid trækker. Er alt håb ude?

20 SPØRGSMAÅL

Parti nr. 3169

Kongeindisk.

Hvid: Korskakov, USSR. Sort: Geller, USSR.

- | | |
|------------|--------|
| 1. d2—d4 | Sg8—f6 |
| 2. c2—c4 | g7—g6 |
| 3. Sb1—c3 | Lf8—g7 |
| 4. e2—e4 | d7—d6 |
| 5. f2—f3 | 0—0 |
| 6. Lc1—e3 | c7—c6 |
| 7. Dd1—d2 | e7—e5 |
| 8. 0—0—0 | Sb8—d7 |
| 9. d4—d5 | c6—c5 |
| 10. Le3—h6 | a7—a6 |
| 11. Lh6×g7 | Kg8×g7 |
| 12. h2—h4 | |

Angrebet indledes; for sort gælder det nu om at skaffe sig modangreb på dronningfløjen, hvilket viser sig at være gennemførligt meget hurtigere, end man ved første øjekast skulle tro. Hvad trækker sort?

12. b7—b5!

3 points. Sort giver gerne en bonde for at få spillerum for sine brikker på dronningfløjen. Hvad bør hvid svare?

13. c4×b5

Ikke godt. 13. g4 for at være først med kon-geangreb er hvids bedste træk, som honoreres med 1 point.

13. a6×b5

14. Lf1×b5

Hvorledes fortsætter sort?

14. Lc8—a6!

1 point.

15. Lb5×d7

Og her?

15. Sf6×d7!

Efter 15. —, D×d7 16. h5, S×h5 17. T×h5 har evig skak; 3 points.

16. h4—h5 g6—g5

17. h5—h6† Kg7—h8

Hvad bør hvid spille?

18. g2—g3

18. Sh3 for at fortsætte med Sf2 var bedst. 2 points for dette. Hvad trækker sort?

18.

1 point.

19. f3—f4

Hvad spiller sort?

19.

1 point.

20. Th1—h5

Og nu?

20.

1 point.

21. Dd2—h2

Sort er nu klar til at fortsætte sin opmarch på dronningfløjen. Hvad trækker han?

21.

1 point.

22. Td1—d2

23. Sg1—e2

24. Kc1—b1

Og nu følger?

24.

1 point.

25. Dh2—h4

Kan De se, hvorledes sort skal bære sig ad for at komme videre?

25.

3 points.

26. Sc3—d1

Og hvorledes nu?

26.

4 points.

27. Td2×b2

28. Sd1×b2

29. Se2×c3

30. Dh4—h1

31. Kb1—a1

Hvorledes afgøres partiet?

31.

2 points; hvid opgav.

Maksimumspoints: 24.

20—24: Mesterstyrke.

16—20: »Viderekommen amatør«.

12—16: God 1. classes spiller.

7—12: Sikker mand på b-holdet.

0—7: Grundigere studium anbefales.

Tage Sørensen.

PARTIER

Hårdt arbejde!

Portoroz efter 4. runde

Når dette læses, er over halvdelen af turneringen spillet, jeg skal derfor lade være at dumme mig med profetier. Af favoritterne har Szabo fået den dårligste start, nederlag mod Olafsson og Talj, så remis mod Petrosjan og endelig mod Sherwin en gevinst. Herefter er jeg vist omtrent ene om at tilskrive ham en kandidatturneringschance, mange siger, at han mangler evnen til at komme igen efter en skidt begyndelse. Vi får se, Szabo er nygift og har sin unge hustru med, hun ser ganske overordentlig inspirerende ud!

Kampen er meget hård, i spidsen ligger i øjeblikket Petrosjan og Averbach med 3 points, der er nogle stykker på 2½, deriblandt Bronstein, der hidtil ikke har imponeret, hans eneste gevinst var mod Fuster, der i tidnød missede en smuk remisvariant. Samme Fuster har været i forrygende tidnød i alle fire partier og tabt fire gode stillinger. Han ligger altså på sidstepladsen, men kan ingenlunde regnes for en svag modstander. Og de Greiff, der ligger næstsidst, holdt Petrosjan stangen. Cardoso, af mange udpeget som jumbofavorit, har tre remis'er og kun ét nederlag, selv måtte jeg til at holde et slutspil med bonde mindre mod ham!

Der må således arbejdes hårdt i hvert eneste parti, i hvert fald koster gevinstpartier megen sved (det er varmt her). Remis'er opnås naturligvis undertiden noget lettere, de fleste af de hidtidige 23 (58 %) har dog været resultatet af langvarige kampe.

I første runde havde jeg initiativet mod Filip, men kunne intet udrette mod hans sikre forsvar; i anden runde spillede jeg for hårdt på gevinst mod Cardoso, men klarede som nævnt remis'en; i tredje runde fik jeg åbningsfordel mod Gligoric, men gik til angreb for tidligt, han ofrede kvalitet og vandt i smuk stil. Endelig i fjerde runde kom jeg i gang og vandt et særdeles spændende parti. Resultatet er, at jeg trods mine efter egen mening beskedne to points er optimist. Her er forløbet af den glædelige begivenhed:

Parti nr. 3170

Hollandsk.

Hvid: *Oleg Neykirch*, Bulgarien.

Sort: *Bent Larsen*, Danmark.

- | | |
|-----------|--------|
| 1. d2—d4 | f7—f5 |
| 2. g2—g3 | Sg8—f6 |
| 3. Lf1—g2 | e7—e6 |
| 4. c2—c4 | d7—d6 |
| 5. Sg1—f3 | Lf8—e7 |
| 6. 0—0 | 0—0 |
| 7. Sb1—c3 | Dd8—e8 |
| 8. Tf1—e1 | |

Dette er den mest populære fortsættelse. Jeg havde dog en variant klar, som jeg var godt tilfreds med.

- | | |
|------------|--------|
| 8. | De8—g6 |
| 9. e2—e4 | Sf4×e4 |
| 10. Sc3×e4 | f5×e4 |
| 11. Te1×e4 | Sb8—c6 |

Dronninggevinsten 11.—, D×e4 12. Sh4 har forlængst opnået verdensberømmelse. Tekstrækket er temmelig sikkert bedre end 11.—, e5, som man spillede »i gamle dage«, d. v. s. for et par år siden.

- | | |
|------------|--------|
| 12. Te4—e1 | Sc6—b4 |
| 13. a2—a3 | Sb4—c2 |

Praksis har vist, at sort står skidt efter 13.—, Sd3 14. Te3, idet e6 er meget svag.

- | | |
|------------|--------|
| 14. Sf3—h4 | Le7×h4 |
| 15. Lg2—e4 | |

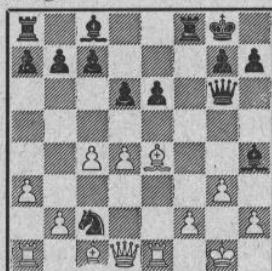

- | | |
|------------|---------|
| 15. | Sc2×e1 |
| 16. Le4×g6 | Se1—f3+ |
| 17. Kg1—g2 | h7×g6 |
| 18. g3×h4 | Sf3×h4+ |
| 19. Kg2—g3 | Sh4—f5+ |
| 20. Kg3—g2 | b7—b6 |

Alt dette havde jeg fornøjelsen at spille i lyntempo! Det er nemlig altsammen set for, i partiet Mednis-Martin, Reykjavik 1957, hvor dog sort her spillede 20.—, Sh4+ med remis ved træktagelse. Dermed er ifølge teoretikernes mening åbningsproblemet løst tilfredsstillende for sort, men i praksis hænder det jo, at man spiller på gevinst! Jeg havde syslet lidt med stillingen og var kommet til det resultat, at der ikke var nogen grund til at være bange. Tårn, springer og bonde er nogenlunde tilstrækkelig erstatning for dronningen, og den sorte stilling er meget solid, medens der er forskellige svage punkter i den hvide.

Skønt Neykirch intet anede om de mærkværdige begivenheder, der fandt sted i Reykjavik sidste år, spillede han desværre disse tyve træk på tre kvarter, min tidsfordel var altså mindre, end jeg havde håbet.

- | | |
|------------|---------|
| 21. Lc1—g5 | Lc8—b7+ |
| 22. Kg2—f1 | c7—c5 |
| 23. d4×c5 | b6×c5 |
| 24. Dd1—a4 | |

Dette anser jeg for svagt, jeg mener faktisk, at sort nu kommer i fordel! Mest bange var jeg for 24. b4, da jeg gik ud fra, at hvid måtte

underminere støttepunktet på d4 hurtigst muligt. Jeg forestillede mig fortsættelsen 24. —, Tac8 25. b5, d5 med skarp kamp.

- | | |
|------------|--------|
| 24. | a7—a5 |
| 25. Ta1—c1 | Tf8—f7 |
| 26. Tc1—c3 | Sf5—d4 |
| 27. Lg5—e3 | Lb7—c6 |
| 28. Da4—d1 | e6—e5 |
| 29. Dd1—b1 | |

Hvid har besvær med at finde en aktiv plan. 29. Dg4 ser lovende ud, men efter 29. —, Tf6 30. Lg5 er 30. —, Sf3! generende.

Sort forstærker derimod ganske langsomt sin stilling.

- | | |
|------------|---------|
| 29. | Sd4—f5 |
| 30. b2—b3 | Ta8—b8 |
| 31. Db1—d1 | Tf7—b7 |
| 32. a3—a4 | Kg8—f7 |
| 33. Tc3—d3 | Tb7—b6 |
| 34. Kf1—e2 | Lc6—e4 |
| 35. Td3—c3 | Tb8—h8 |
| 36. Dd1—g1 | Sf5—d4† |
| 37. Le3×d4 | c5×d4 |
| 38. Tc3—g3 | d4—d3† |
| 39. Ke2—e3 | Le4—f5 |
| 40. Dg1—e1 | Tb6—b4 |

Hvid klarede tidnøden, uden at der skete større skade. Selv havde jeg oceaner af tid, og både dette faktum og stillingen i det hele taget beredte mig megen glæde. Jeg regnede med noget i retning af 41. Dd1, T×h2 fulgt af Th4, dette tårn går videre til e4 eller d4 med afgørende effekt. Hvids næste træk forstyrrede dog mine cirkler.

- | | |
|------------|--------|
| 41. De1—h1 | Th8—c8 |
|------------|--------|

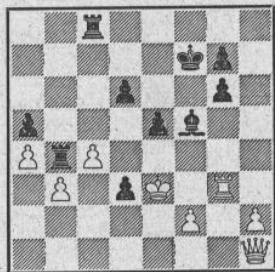

Jeg kunne ikke bekvemme mig til at spille e4, for dermed røg jo muligheden for den nævnte smukke tårnmanøvre. 41. —, e4 var dog utvivlsomt det rigtige. Neykirch fik nu lyst til at undersøge problemerne på værkstedet sammen med sekundant Tsvetkof. Han gav den resterende spilletid af sin betænkningstid og forseglede det nærliggende og stærke

- | | |
|-------------|--------|
| 42. Dh1—d5† | Kf7—e7 |
| 43. f2—f4 | |

Dette træk havde jeg ikke fået set ret meget på, men denne bulgarske opfindelse skulle være tilstrækkelig til remis. Sorts ønskevariant så således ud: 43. Tg1, Tbb8! 44. Tb1, Tc5 fulgt af d5 med afgørende indbrud i den hvide stilling. Herimod havde jeg først og fremmest regnet med 43. Tf3, Tbb8 44. T×f5, g×f5 45.

D×d3, g6 med visse gevinstchancer for sort, omend sagen ingenlunde er klar.

Jeg havde jo heldigvis tid nok og studerede nu stillingen længe, hvorefter jeg som et sidste desperat gevinstforsøg fandt på at spille

- | | |
|-------------|--------|
| 43. | Tc8—c5 |
| 44. Dd5—g8 | Tb4×b3 |
| 45. Dg8×g7† | Ke7—d8 |
| 46. Tg3×g6 | |

De kan bruge en hel søndag, hvis De bestemmer Dem til at finde ud af, hvad der sker efter f. eks. 46. Df8†, Kc7 47. De7†, Kc6 48. De8†, Ld7 49. Da8†, Kc7 50. T×g6, e×f4†. Jeg aner det ikke, men jeg tror ikke, sort skal tabe, og anser altså ikke den med mit 43. træk tagne risiko for urimelig.

Med teksttrækket vælger hvid den »sikre« remis.

- | | |
|-------------|--------|
| 46. | Lf5×g6 |
| 47. Dg7×g6 | e5×f4† |
| 48. Ke3×f4 | Kd8—c7 |
| 49. Dg6—g7† | Kc7—b6 |
| 50. Dg7—d4 | |

Meget generende. Der er dog lige akkurat én mulighed for fortsatte gevinstforsøg.

- | | |
|-------------|--------|
| 50. | Kb6—c6 |
| 51. Dd4—e4† | Kc6—d7 |
| 52. De4—h7† | Kd7—c8 |

Jeg regnede her med, at hvid skulle spille 53. De7, og en hurtig undersøgelse efter partiet viste da også temmelig klart, at dette træk holder remis. Neykirch var imidlertid ved at være i tidnød igen, og i den situation er der noget magisk tiltrækkende ved skakker!

- | | |
|-------------|---------|
| 53. Dh7—g8† | Kc8—b7 |
| 54. Dg8—f7† | Kb7—b6 |
| 55. Df7—d7 | Tc5×c4† |
| 56. Kf4—e3 | Kb6—c5 |

Hvid har klarer tidnøden, men stillingen er tabt. De fire vigtigste enheder af den sorte armé, kongen, tårnene og fribonden, har nu opnået kontakt med hinanden, og mod deres samarbejde er hvid magtesløs. Den hidtidige del af partiet har været kamp på livet løs, men resten er teknik, videnskab.

- | | |
|-------------|--------|
| 57. Dd7—f5† | Kc5—b4 |
| 58. Df5—b5† | Kb4—c3 |
| 59. Db5—d5 | |

Efter 59. D×a5†, Tbb4 kunne hvid opgive. Han præsterer endnu hårdnakket forsvar, det hele kommer faktisk til at hænge på et tempo.

- | | |
|------------|--------|
| 59. | Tc4—b4 |
| 60. Dd5—g2 | d6—d5 |

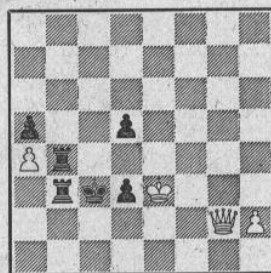

Nu truer 61.—, Te4† fulgt af d2, og på 61. D×d5 afgør Kc2! Men hvid giver sig ikke så let.

61. Dg2—d2† Kc3—c4
62. h2—h4 Tb3—c3
63. h4—h5 Tb4—b3

Sort når det lige, efter 64. h6, Tc2 65. Dd1, Th2 er sagen klar nok.

64. Ke3—f3 d5—d4
65. Dd2—h6

Et sidste desperat forsøg, men jeg havde tid til at beregne resten ganske nøjagtigt.

65. d3—d2†
66. Kf3—e2 Tc3—d3
67. Dh6—c6† Kc4—b4
68. Dc6—d6† Kb4×a4
69. Dd6—c5† Ka4—a3
70. Dc6—c5† Ka3—b2
71. Ke2—d1 a5—a4
72. h5—h6 Kb2—a1
73. opgivet

Som man ser, fik jeg lov at arbejde for pointet! I den slags komplicerede kamppartier spiller alle galt adskillige gange, man har blot at håbe på, at modstanderen vil træde endnu mere i spinaten. Spørgsmålstejn og udråbstegn mister derfor noget af deres berettigelse. Savnede De dem?

Bent Larsen.

Parti nr. 3171

Engelsk.

Spillet i Portoroz, 1. runde.

Hvid: *Tal*, Sovjetunionen.

Sort: *de Greiff*, Columbia.

1. c4, Sf6 2. Sc3, e6 3. Sf3, d5 4. e3, Le7 5. b3, 0—0 6. Lb2, b6 7. d4, Lb7 8. Ld3, Sbd7 9. 0—0, Se4 10. c×d5, e×d5 11. De2, a6 12. Dc2, f5 13. Se2, Ld6 14. Se5, De7 15. Tac1, Tac8 16. Sc7, Dh4 17. Sf4, Sdf6 18. g3, Dh6 19. f3, g5 20. S×d5, S×d5 21. f×e4, f×e4 22. L×e4, S×e3 23. T×f8†, T×f8 24. De2, L×c6 25. L×c6, g4 26. a3, Dg5 27. Te1, Sf5 28. De6†, Tf7 29. Ld5, opgivet.

Parti nr. 3172

Siciliansk.

Spillet i Portoroz, 2. runde.

Hvid: *Szabo*, Ungarn.

Sort: *Tal*, Sovjetunionen.

1. e4, c5 2. Sf3, d6 3. Lb5†, Ld7 4. L×d7†, D×d7 5. 0—0, Sc6 6. c3, Sf6 7. Te1, e6 8. d4, c×d4 9. c×d4, d5 10. e5, Se4 11. Sc3, S×c3 12. b×c3, Le7 13. Sg5, h6 14. Dh5, L×d5 15. L×d5, Se7 16. Ld2, 0—0 17. a4, f5 18. f4, Tac8 19. Teb1, Tc4 20. Dd1, Tfc8 21. a5, Sc6 22. Db3, Tc7 23. Tb2, Kh7 24. h3, a6 25. Db6, Se7 26. Dd6, De8 27. Tb6, T4c6 28. T×c6, D×c6 29. Tb1, Td7 30. Db4, Sc8 31. g4, g6 32. Dfs, Tg7 33. Kf2, Dc4 34. Tb2, Sa7 35.

Tb6, Sc6 36. Ke1, Dd3 37. g5, h×g5 38. f×g5, S×a5 39. T×e6, Sc4 40. Lc1, D×c3† 41. Kd1, D×d4† 42. Ke2, De4† 43. Kd1, Df3† 44. Kc2, De2† 45. Kc3, d4† 46. Kb4, a5† 47. Kc5, Tc7† 48. Kb5, S×e5† 49. Kb6, Tc6† 50. opgivet.

Parti nr. 3173

Kongeindisk.

Spillet i den interzonale turnering i Portoroz, 4. runde

Hvid: *L. Pachman*, Tjcekoslovakiet.

Sort: *T. Petrosjan*, Sovjetunionen.

1. e2—c4, Sg8—f6 2. Sg1—f3, d7—d6 3. d2—d4, Le8—g4 4. Sb1—c3, g7—g6 5. e2—e4, Lg4×f3 6. Dd1×f3, Sf6—d7 7. e4—e5.

Fører til livligt spil med overskuelige komplikationer. Mere solidt var 7. Le3.

7.—, Sb8—c6 8. e5×d6, Sc6×d4 9. Df3—e4, e7—e5 10. d6×d7, Dd8×c7 11. Sc3—d5, Dc7—d6 12. Lc1—f4, Sd4—e6!

På 12.—, f5 kan følge 13. D×d4.

13. Lf4—e3, Lf8—g7 14. 0—0, 0—0.

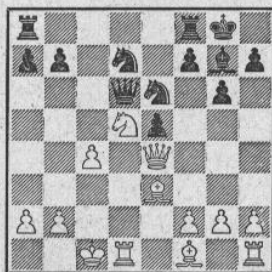

15. Sd5—b6, Dd6×d1†!

Gennem dette vidtberegne dronningoffer skaffer sort sig et langvarigt initiativ, der slutelig resulterer i sejr. Der er derfor et spørgsmål, om hvids 15. træk er godt. Bedre forekommer os 15. f4 for at opløse sorts stærke centrumstilling. Spiller sort da 15.—, e×f4 16. S×f4, L×b2†?, svarer hvid roligt med 17. Kc2!

16. Kc1×d1, a7×b6 17. a2—a3, Sd7—c5 18. De4—e2, e5—e4 19. f2—f3, Ta8—d8† 20. Kd1—e1, Se6—d4 21. Le3×d4, Lg7×d4 22. f3×e4, Sc5×e4 23. Lf1—e2.

23. Ld3 går ikke på grund af Sf2 24. Tf1, S×d3 25. D×d3, Lf2†, men derimod gav 23. D×e4, Tfe8 25. D×e8†, T×e8† 26. Kd2, L×b2 27. Ld3 endnu remis chancer på grund af de uligefarvede løbere, men hvid drømmer antagelig endnu om gevinst.

23.—, Tf8—e8 24. Th1—f1, Te8—e7 25. Tf1—f3, Td8—e8 26. Tf3—d3.

26. Kf1 eller Kd1 går ikke på grund af Sc5.

26.—, Ld4—g1 27. h2—h3, Lg1—h2 28. Le2—f3, Lh2—g3† 29. Ke1—d1, Se4

—f2† 30. Kd1—d2, Lg3—f4† 31. Kd2—c3, Sf2×d3 32. Kc3×d3, Te7—e3† 33. Kd3—d4, Lf4—h6 34. e4—e5, b6—b5 35. Lf3×b7?

Tidnød. Bedst var 35. c5—c6.

35. —, Lh6—g7† 36. Kd4—d5, Te8—e6. og hvid overskred her betænkningstiden, men partiet var uholdbart alligevel.

Parti nr. 3174

Engelsk.

Landskampen Danmark—Sverige 1958,

1. runde.

Hvid: *Børge Andersen*, Danmark.

Sort: *O. Sterner*, Sverige.

1. e4, Sf6 2. Sc3, e6 3. e4, c5 4. e5.

Nærliggende, men næppe bedre end 4. Sf3.

4. —, Sg8 5. Sf3, Sc6 6. Le2, d6.

Godt var 6. —, Sge7 med den for hvid ubehagelig trusel 7. —, Sg6.

7. e×d6, L×d6 8. d4, c×d4 9. S×d4, Le5.

Med 9. —, Sge7 kunne sort undgå svækkelsen af dronningfløjen.

10. S×c6, D×d1† 11. L×d1, b×c6 12. f4, L×c3† 13. b×c3, La6 14. Le2, Sf6 15. Le3.

Med 15. La3 kunne hvid forhindre kort ro-kade, med partitrækket forhindrer han imidlertid lang ro-kade!

15. —, 0—0 16. 0—0—0, Tfc8 17. Ld4, Te7?

De bedste remis-chancer bød vel 17. —, Sd5 med truslen 18. —, Sb6.

18. Le5, Tb7 19. Lf3, Te8 20. Td4, Se8 21. Thd1, f6 22. Td8, T×d8 23. T×d8, Kf7 24. L×c6, Tb6 25. L×e8†, Ke7 og sort opgav.

Parti nr. 3175

Kongeindisk.

Landskampen Danmark—Sverige 1958,

1. runde.

Hvid: *H. Norman-Hansen*, Danmark.

Sort: *B. Hörberg*, Sverige.

1. d4, Sf6 2. c4, g6 3. Sc3, Lg7 4. Sf3, 0—0 5. e3.

Noget mere passiv end det sædvanlige 5. e4. 5. —, d6 6. Le2, Sbd7 7. 0—0, e5 8. b3, Te8 9. Dc2, e×d4 10. e×d4, Sf8 11. h3, Lf5 12. Ld3, L×d3 13. D×d3, Se6 14. Le3, d5!

Herefter har sort fuld udligning.

15. Tfd1, c6 16. Tac1, Da5 17. Se5.

Bedre var 17. Dd2 med truslen 18. S×d5.

17. —, Tad8 18. f4, c5 19. c×d5, S×d5 20. S×d5, T×d5 21. b4, D×b4 22. Tb1, Da4 23. T×b7, S×f4! 24. Tfl, L×e5.

Også 24. —, S×d3 var godt nok, thi på 25. Tf×f7, Lh8 26. Sg4 spiller sort blot Dd1†

27. Kh2, D×g4 med gevinst.

25. L×f4, T×d4 26. opgivet.

Parti nr. 3176

Uregelmæssigt.

Spillet i påsketurneringen i Herning 1958, landsholdsklassen.

Hvid: *Axel Nielsen*, Odense.

Sort: *Hartvig Nielsen*, København.

1. Sg1—f3	c7—c5
2. e2—e3	g7—g6
3. d2—d4	Lf8—g7
4. Lf1—d3	d7—d6
5. 0—0	Sb8—c6
6. d4—d5	Sc6—e5
7. Sf3×e5	d6×e5

Slår sort med løberen, vil han senere komme ud for tempotab, når hvid spiller f4, men efter partitrækket har sort fået en dobbeltbonde, som kommer til at genere ham en hel del. Det er derfor et spørgsmål, om ikke allerede 5. —, Sc6 var en lille fejl.

8. e3—e4	Sg8—f6
9. c2—c4	0—0
10. Sb1—c3	Sf6—e8
11. Lc1—e3	b7—b6
12. Dd1—c2	Se8—d6
13. a2—a3	f7—f5
14. f2—f3	e7—e6
15. b2—b4	e6×d5
16. Sc3×d5	f5×e4
17. f3×e4	Tf8×f1
18. Ta1×f1	c5×b4

Når sort opgiver blokaden af feltet c5, er alt håb om at holde partiet ude, men sort syntes ikke om trækket 18. —, Sb7, der i det lange løb rimeligvis heller ikke kan holde partiet.

19. a3×b4	Lc8—e6
20. c4—c5	b6×c5
21. b4×c5	Sd6—c8
22. c5—c6	Kg8—h8

For at kunne slå to gange på d5.

23. c6—c7	Dd8—d6
24. Tf1—b1!	Lg7—f8
25. Tb1—b5	Le6×d5
26. Tb5×d5	Dd6—b4
27. Ld3—f1	Sc8—d6

Der findes intet middel mod hvids mange trusler.

28. Le3—c5 og sort opgav.

Parti nr. 3177

Ortodoks dronninggambit.

Spillet i Herning den 1. april 1958.

Hvid: *Harald Enevoldsen*, København.

Sort: *Victor Juul Hansen*, Århus.

1. d2—d4	Sg8—f6
2. c2—c4	e7—e6
3. Sb1—c3	d7—d5
4. Lc1—g5	Sb8—d7
5. e2—e3	

For de mindre øvede: Ikke 5. c×d5, e×d5 6. S×d5? for S×d5! 7. L×d8, Lb4†!, og sort vinder en officer.

5.	Lf8—e7
6. Sg1—f3	0—0

7. Ta1—c1 h7—h6
8. Lg5—h4 a7—a6

Sort spiller en art Henneberger-variant, hvor trækkerne 7.—, h6 8. Lh4 er skudt ind, og det skulle nærmest være til sorts fordel.

9. Lf1—d3

Her som i andre lignende tilfælde er det bedst at bytte på d5 forinden løberen spilles ud, og det er faktisk den eneste mulighed for hvid til at hævde en minimal åbningsfordel. Tekstrækkeret gør det mindre vanskeligt for sort.

9. d5×c4
10. Ld3×c4 c7—c5
11. 0—0 b7—b5
12. Lc4—b3!?

Almindeligvis og efter teorien spilles løberen til d3!

12. c5—c4!?

Det er fristende at skyde c-bonden frem og dermed skabe en bondemajoritet på dronningfløjen, men det kræver store overvejelser, og forinden slutspillet skabte guderne som bekendt midtspillet. Mere elastisk var Lc8—b7.

13. Lb3—c2 Lc8—b7
14. Dd1—e2 Tf8—e8
15. Lh4—g3 Dd8—b6
16. Sf3—e5 Te8—d8

Sort ser uvejret trække op, og det er vanskeligt at finde noget effektivt mod den hvide opmarch på kongefløjen, selvom føreren af de sorte brikker er kendt som en meget snedig forsvarer. Tekstrækkeret er dog for passivt og giver hvid lejlighed til yderligere at befaste feltet e5. Den lettende afbytning S×e5 var at foretrække.

17. f2—f4 Sd7—f8
18. Lg3—h4 Db6—c7
19. Lb4×f6 Le7×f6
20. De2—h5 Ta8—c8
21. Sc3—e4 Dc7—e7
22. Tf1—f3 Tc8—c7

Det er altid rart at have syvende række godt garderet, men det er ikke nok i dette tilfælde.

23. Se4×f6 De7×f6
24. Se5—g4! Df6—e7

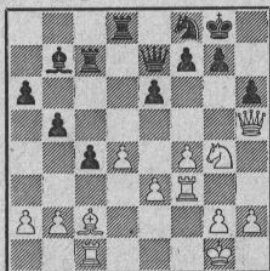

25. Sg4×h6†

Nærliggende og afgørende figuroffer, som fuldstændig blottes den sorte konge.

25. g7×h6
26. Tf3—g3† Sf8—g6
27. Lc2×g6 Kge8—f8

Kongen flygter, men kan ikke undgå sin skæbne. Efter 27.—, f×g6 28. D×g6†, Kh8

29. D×h6†, Dh7 30. Df6† var alt håb ligeledes ude for sort.

28. Dh5×h6† Kf8—e8
29. Lg6—h5 Ke8—d7?

En fejl i tabsstillingen.

30. Lh5×f7!

og sort opgav, da D×f7 strander på Tg7!

Eigil Pedersen.

Parti nr. 3178

Dronninggambit.

Spillet i den interzonale turnering i Göteborg 1955.

Hvid: *Petrosjan*, Sovjetunionen.

Sort: *Guimard*, Argentina.

1. e4, Sf6 2. Sc3, e6 3. d4, d5 4. Sf3, Le7 5. e3, 0—0 6. Ld3, d×c4 7. L×c4, c5 8. 0—0, a6 9. a4, Se6 10. b3, c×d4 11. e×d4, Sb4 12. Se5, Ld7 13. Lb2, Le6 14. Dd2, Sbd5 15. S×c6, b×c6 16. Sa2, Db8 17. Sc1, Lb4.

Bedre var 17.—, Ld6 18. g3, e5.

18. Dc2, Ld6 19. g3, Td8 20. De2, Sb4 21. Td1, Sfd5 22. De4, Le7 23. Se2, Lf6 24. Kg2, a5 25. Sg1, Db7 26. Sf3, Tab8 27. Tac1, h6 28. Kgl, Sb6 29. Le2, S6d5 30. Sd2, Lg5? 31. Te5, Le7 32. T×a5!, Sa2 33. Ld3, g6 34. Df3, Dc7 35. Tc5, L×e5 36. d×e5, Sab4 37. Lc4, f5 38. Te1, De7 39. De2, Te8 40. Sf3, Kh7 41. De5, Dc7 42. De2, Dc7 43. h4, Sf6 44. L×e6, Se4 45. Sd4, Tbd8 46. h5, T×d4 47. h×g6†, K×g6 48. L×f5†!, K×f5 49. Dh5†, Ke6 50. Dg4†, Kd5 51. Df5†, De5 52. Dd7†, K×c5 53. Te1†, Sc3 54. T×c3†, Kb6 55. a5†, K×a5.

På 55.—, Ka6 følger 56. T×c6†, S×c6 57. D×c6†, Ka7 58. L×d4†, D×d4 59. D×e8 og vinder.

56. Da7†, Kb5 57. Db7†, Ka5 58. Te1!, Td1† 59. T×d1, D×b2 60. Da7†, Sa6. Eller 60.—, Kb5 61. Da4†, Kc5 62. Da5† mat.

61. b4†!, K×b4 62. Db6†, opgivet.

Fra verdensmesterskabet

Parti nr. 3179

Engelsk.

18. matchparti.

Hvid: *M. Botvinnik*. Sort: *V. Smyslov*.

1. e4, Sf6 2. Sc3, d5 3. e×d5, S×d5 4. g3, g6 5. Lg2, S×c3 6. b×c3, Lg7 7. Db3, Sc6 8. Sf3, 0—0 9. 0—0, Sa5 10. Dc2, c5 11. d3, Lf5 12. e4, Ld7 13. Lg5, Tc8 14. Dd2, Lb5 15. Tfd1, La4 16. Te1, f6 17. Lh6, L×h6 18. D×h6, D×d3.

Sikrere var 18.—, e5. Efter modtagelsen af bondeofret bliver sort udsat for et voldsomt angreb, som han kun slipper godt fra, fordi Botvinnik griber forkert i det afgørende øjeblik.

19. e5!, Sc6.

Hvid truede allerede med 20. e×f6, e×f6 21. Te7.

20. Te3, Dc2 21. e×f6, e×f6 22. Tael, Tcd8.

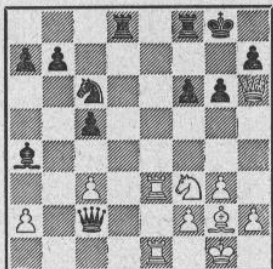

23. Lh3?

I denne stilling overså Botvinnik en prægtig kombination, der kunne have bragt ham omgående sejr, nemlig 23. Sd4!!, c×d4 24. Ld5+!!, T×d5 25. Te8 og vinder. Eller 24. —, Kh8 25. Te7 og vinder. Eller 23. —, S×d4 24. Ld5+!!, T×d5 25. Te7, Tf7 26. Te8†, L×e8 27. T×e8† og mat i næste træk. 23. —, Se5 24. S×e5, f×e5 25. f4, Le6 26. Dg5, Tde8?

Nu er det Smyslovs tur til at fejle. Han kunne have afgjort partiet til sin fordel med 26. —, Td2!, idet hvid efter 27. Le6†, Tf7 28. L×f7†, K×f7 intet kan stille op mod truslerne på 2. række.

27. T×e5, D×e3 28. T×e8, L×e8 29. De5, D×e5 30. T×e5, b6 31. Te7, a5 32. Tb7, Tf6 33. Tb8, Kf7 34. Kf2, Td6 35. Ke3, La4? 36. Tb7†, Kg8 37. Tb8†, Kg7 38. Tb7†, Kg8 39. Tb8†, Kf7 40. Tb7†, Kf8.

Med 40. —, Kg8 ville den samme stilling være fremkommet tre gange, hvorefter partiet var remis, men da Smyslov på grund af pointsstillingen måtte prøve at spille på gevinst, gav han afkald på h-bonden, en beslutning der uheldigvis for ham måtte træffes i tidnød lige før tidkontrolten.

41. T×h7, c4 42. Te7, b5 43. Ke4, b4 44. T×c4, Td2 5. Ke5, T×a2 46. Te8†, Le8? 47. Ld7, Te2† 48. Kf6, g5.

Et sidste fortvivlet forsøg på at redde stumperne, idet sort erkender, at f. eks. 48. —, b3 49. Tb8, b2 50. L×e8, T×e8 51. T×b2 fører til tab.

49. f×g5, Tf2† 50. Ke5, Te2† 51. Kf4, b3 52. Tb8, b2 53. L×e8, T×e8 54. T×b2, a4 55. Ta2, Ta8 56. Ta3, Kf7 57. h4, Kg6 58. Ke4, Kh5 59. Kd4, Td8† 60. Kc4, Te8 61. Kd5, Td8† 62. Ke5, Ta8 63. Kd5, Td8† 64. Kc5, Tb8 65. T×a4, Tb3 66. Kd6, T×g3 67. Ke7, Tb3 68. Ta6, Tb7† 69. Kf6, Tb4 70. Td6, Ta4 71. Te6, Tb4 72. Kf7, Tb7† 73. Te7, Tb4 74. Kg7, opgivet.

Parti nr. 3180

Caro-Kann.

19. matchparti.

Hvid: V. Smyslov. Sort: M. Botvinnik.

1. e4, c6 2. Sc3, d5 3. Sf3, Lg4 4. h3,

L×f3 5. D×f3, Sf6 6. d3, e6 7. a3, Le7 8. g4, Sfd7 9. d4, Sf8 10. Le3, Sg6 11. Dg3, Lh4 12. Dh2, Sd7 13. 0—0—0, Db8 14. f4, d×e4 15. S×e4, Sf6 16. S×f6†, L×f6 17. Df2, Lh4 18. Df3, Se7 19. Ld3, g6 20. f5, e×f5.

Forholdsvis bedst var 20. —, Dg3.

21. Lf4!, Dd8 22. g×f5, Dd5 23. Dg4, Lf6 24. The1, h5.

Også efter 24. —, 0—0 er sort fortabt, f. eks. 25. Le5, L×e5 26. d×e5, Tad8 27. f6, Sc8 28. Dg5, Kh8 29. Dh6, Tg8 30. Lc4, Da5 31. e6, Dh5 32. Dg7†, T×g7 33. T×d8†, Tg8 34. T×g8†, K×g8 25. e×f7†, Kf8 36. Te8† mat.

25. Dg3, h4 26. Dg4, g×f5 27. L×f5, Kf8 28. Le4, Da2 29. c3, Td8 30. Tf1!, Sd5 31. Ld2, Td6 32. Dc8†, Ke7 33. D×b7, Tf7 34. Tdel, Dal† 35. Lb1†, opgivet.

Sort bliver mat efter 35. —, Kd6 36. T×f6†, S×f6 37. Lf4†, Kd5 38. Db3†.

Parti nr. 3181

Hollandsk.

20. matchparti.

Hvid: M. Botvinnik. Sort: V. Smyslov.

1. e4, c5 2. Sf3, f5 3. d4, c×d4 4. S×d4, g6 5. g3, Lg7 6. Lg2, Sc6 7. Sb5, Sf6 8. S5c3, 0—0 9. 0—0—0, b6 10. b3, Lb7 11. Lb2, Tf7 12. Dd2, Df8 13. Sa3, Td8 14. Tad1, Sa5 15. L×b7, S×b7 16. Sab5, a6 17. Sd4, Lh6 18. Dc2, f4 19. Sf3, d6 20. Sd4, Ta8 21. Sd5, S×d5 22. c×d5, Te8 23. Dbl, De8 24. La3, Sd8 25. De4, Dd7 26. Kg2, Dg4 27. f3.

Bedre var ifølge Petrosjan 27. h3, Dh5 28. g4, De5 29. D×e5, d×e5 30. Sf3.

27. —, Dh5 28. Se6, Df5 29. Sd4, D×e4 30. f×e4, f×g3 31. T×f7, K×f7 32. h×g3, Lg7 33. Lb2, b5 34. Td2, Ke8 35. Kf2, Kd7 36. Sf3, L×b2 37. T×b2, Sf7 38. Ke3, Tc3† 39. Kd2, b4 40. Tbl, h5 41. a3, a5 42. a×b4, a×b4 43. Ta1!

Et fint træk, der redder remis'en i land for hvid. På 43. —, T×b3 kan nu følge 44. Ta7† og evig skak, medmindre sort vil opgive sin e-bonde, idet 44. —, Ke8 45. Ta8†, Sd8? ikke går på grund af 46. Sd4 fulgt af Se6 med gevinst for hvid.

43. —, Sh6 44. Ta7†, Ke8 45. Ta8†, Kf7 46. e5!, d×e5 47. Sg5†, Kg7 48. Se6†, Kh7 Remis.

Parti nr. 3182

Siciliansk.

21. matchparti.

Hvid: V. Smyslov. Sort: M. Botvinnik.

1. e4, c5 2. Sf3, Sc6 3. d4, c×d4 4. S×d4, Sf6 5. Sc3, g6.

Sædvanligvis ser man her 5. —, d6 spillet, da partitrækket anses for mindre godt.

6. S×c6, d×c6 7. D×d8†, K×d8 8. Le4, Ke8 9. a4?

Bedre var 9. e5, Sg4 10. f4. Nu forhindrer Botvinnik denne manøvre.

9.—, e5 10. f4, Le6!

Trækket, der skaffer stort lige spil. Herefter har han ingen problemer at kæmpe med, og remis'en er allerede i sigte.

11. L×e6, f×e6 12. Tf1, Lh6 13. f5, L×c1 14. T×c1, Ke7 15. Td1, g×f5 16. e×f5, Tad8 17. T×d8, T×d8 18. b3, Tg8 19. g3, h5 20. f×e6, K×e6 21. Tf2, h4! 22. g×h4, Th8 23. Sd1, remis.

Parti nr. 3183

Hollandsk.

22. matchparti.

Hvid: M. Botvinnik. Sort: V. Smyslov.

1. d4, f5 2. g3, Sf6 3. Lg2, e6 4. Sf3, Le7 5. 0—0, 0—0 6. e4, c6 7. Se3, d5 8. Lg5, Sbd7 9. e3, De8 10. Dc2, Kh8 11. Se2, h6 12. L×f6, L×f6 13. c×d5, e×d5 14. Sf4, g5 15. Sd3, Tg8 16. Dc3, Le7 17. Sfe5, Sf6 18. f3, Le6 19. Sc5, L×e5 20. D×c5, Sd7 21. S×d7, D×d7 22. Tael, Tg7 23. Tf2, b6 24. Dc3, Dd6 25. Te2, Ld7 26. b4.

Større chancer bød fremstødet 26. e4 på 26.—, h5 27. Kh1, h4 28. g×h4, g×h4 29. f4, Tag8 30. Lf3, Le8 31. Dd2.

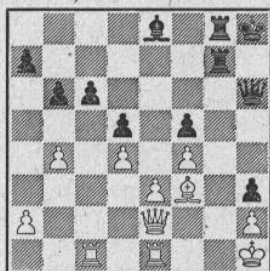

Stillingen efter hvids 33. træk.

31. Tg2 for at lette trykket gennem afbytning går ikke på grund af 31.—, Lh5! 32. Tf2, L×f3† 33. T×f3, Dg6 og vinder.

31.—, Dh6 32. De2.

For passivt. Rigtigt var 32. Tcc1 fulgt af Tg1.

32.—, h3 33. Tcc1.

Se diagrammet.

33.—, Tg2! 34. L×g2, T×g2 35. Df3, Dh4 36. b5, Lh5 37. D×g2.

På 37. Df1 afgør Tf2.

37.—, h×g2† 38. Kg1, c5 39. Opgivet.

Parti nr. 3184

Katalansk.

23. matchparti.

Hvid: V. Smyslov. Sort: M. Botvinnik.

1. Sf3, Sf6 2. g3, g6 3. b4, b6 4. Lb2, Lb7 5. Sa3, Lg7 6. Lg2, 0—0 7. 0—0, d6 8. c4, c5 9. Se2, Dc7 10. d3, Sbd7 11. e4, e6 12. Se3.

Smyslov tilbyder en bonde, men Botvinnik, der kun behøver remis for at have verdensmesterskabet hjemme, afslår nu og en gang til senere i partiet tilbudet og foretrækker afvikling og roligt spil.

12.—, Sg4! 13. L×g7, S×e3 14. f×e3, K×g7 15. Sg5.

Med truslen 16. T×f7†!

15.—, Tae8 16. a3, d5 17. b×c5, b×c5 18. Db3, d4 19. e×d4, c×d4 20. c5, h6.

Botvinnik afslår også det andet bondeoffer, som han ellers kunne modtage uden større risiko.

21. Sf3, e5 22. Tac1, Lc6 23. Sh4, Tb8 24. Dd1, Dd8 25. Lh3, Sf6 26. Sf3, De7 27. Dc2, Tb7 28. Sd2, Te7 29. Dc4, Sh7 30. Sf3, Tb8 31. Tf2, Sg5 32. S×g5, h×g5 33. a4, Le8 34. Lg4, a5 35. Ld1, Tbc8 36. Tfc2, Ld7 37. Le2, Kg8 38. Kg2, Kg7 39. Kg1, Kf8 40. Ld1, Kg8 41. Db3, remis.

OPGAVEAFDELINGEN

under ledelse af P. Rasch Nielsen og O. G. Lauritzen

7376. C. Mansfield
Deutsche Schachzeitung 1958



Mat i 2 træk

7377. H. V. Tuxen, Fredericia
(orig.)

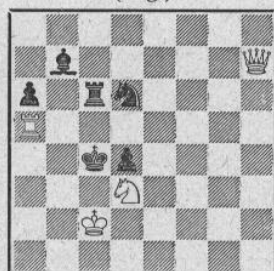

Mat i 2 træk

7378. H. V. Tuxen, Fredericia
(orig.)



Mat i 2 træk

7379. K. Dybe, Randers
(orig.)

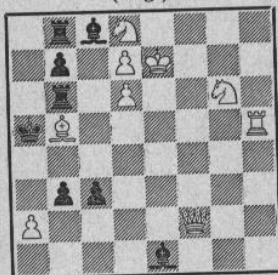

Mat i 3 træk

7382. Dr. A. Kraemer
Niedersachsen—Unterfranken
—Westfalen 1956



Mat i 5 træk

7380. Walther Jørgensen
1. præmie
Tidskrift för Schnack 1956

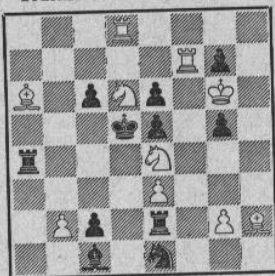

Mat i 3 træk

7383. Dr. Stefan Eberle, Østgr
(orig.)

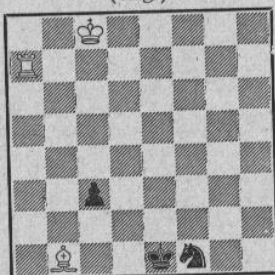

Hjælpepat i 3 træk
a. Diagrammet
b. Kc8 til f7

7381. A. Hemmingsson
2. præmie
Tidskrift för Schnack 1956

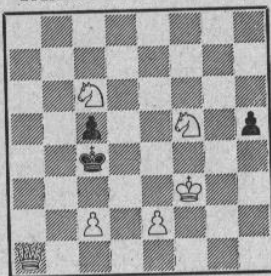

Mat i 3 træk

7384. Paul Leibovici,
Rumænien
(orig.)

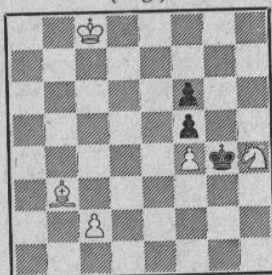

Hjælpepat i 3 træk
a. Diagrammet
b. Bf6 til d4

Rettelser: I nr. 7368 (fejlagtigt anført som nr. 7378) af H. V. Tuxen tilføjer forfatteren en sort Bc5.

I nr. V, side 127, skal Kb6 være en sort dronning.

Løsninger til opgaverne i julinummeret

Nr. 7358 af F. W. Nanning: a) 1. c4 b) 1. Td6. I begge opgaverne er der Grimshaw og Nowotny, men med ombytning af temafelterne. (J.M.)

Nr. 7359 af F. W. Nanning: 1. d×e7. I skinspillet Picknaniy, i løsningen Grimshaw. (J.M.)

Nr. 7360 af F. W. Nanning: 1. La3, truer 2. Lb5†. 1.—, S×c3 2. Dd2, S~ 3. Db4 mat. 2.—, S×a2 3. Da2 mat. 2.—, Sd5 3. Lb5 mat. 1.—, S×d4 2. De3, S~ 3. Dc5 mat. 2.—, S×e6 3. D×e6 mat. 2.—, Sb3 3. a×Sb3 mat. 1.—, Sb5~ 2. e×Tf7. Fortsat forsvar i 1. og 2. træk. Ikke 1. Lb5† 2. La3, c5! (V.R.)

Nr. 7361 af F. W. Nanning: 1. La3, truer 2. Se6†. 1.—, Dh5 2. Sf5† 3. Se3 mat. 1.—, Te5† 2. Sb5† 3. Sc7 mat. 1.—, Se6† 2. Dc6†. Siers springerbatteri kombineret med krydsskak og sort halvbinding. (J.M.)

Nr. 7362 af Axel Lund: 1. Lg7. Sort springerhjul med 5 liniespæringer og 2 selvblokader. (J.M.) Ikke 1. Tg3—g4† eller 1. Sf6†. (V.R.)

Nr. 7363 af P. Rasch Nielsen: Provespil 1.—, Tf7?, Kg8! Løsning: 1. Se3 (træktvang). Lh1 2. Sg4, g2 3. Tf7 4. Tf6. 1.—, L~ 2. Sg4 eller Sd5 3. Sf6. 1.—, g2 2. c5 3. Sg4 4. Sf6.

Nr. 7364 af A. Popovski: 1. Kd3, dc3 2. Ld4†. 1.—, b×c3† 2. Df4†.

Nr. 7365 af T. Kardos: Skinspil: 1. d8(T), Le6 2. Sc6 mat. Løsning: 1. Kd8, Kg5 2. De7, c8(D) mat.

Nr. 7366 af T. Kardos: Skinspil: 1. d8(S) mat. Løsning: 1. Sb5, c6† 2. Ka7, c8(S) mat.

Løsturneringen

Total juli: H. Boas (alle ÷ 63) 71(22), A. K. Buhelt (alle) 450(12), A. Dithmer (alle ÷ 60) 134(5), Willy Enggren (alle) 492(1), Bror Engholm (alle) 136, Henry Eriksen (alle) 270(18), Johan Jørgensen (58, 59, 62, 63, 64) 104(4), Jan Mortensen (alle) 93(3), Leo Rambek (alle ÷ 61) 39, V. Røpke (alle) 418(27), K. Thrane (alle ÷ 60, 61) 72(7), K. Timpe (alle) 323(5), A. Tipsmark (alle ÷ 58a, 64) 127(9), og øvrige løsere uforandrede.

Dansk Skak Unions korrespondanceturneringer

Turneringsleder: Skakforhandler Axel Nielsen, Egebæksvej 7, Odense, tlf. 125250, giro 9638, og lærer T. Krake, Melbyesvej 1, Odense, tlf. 114389. (Tilmeldelser, indskud og præmieønsker sendes til Axel Nielsen. Rapporter over afsluttede partier, tidsoverskridelser o. l. sendes til T. Krake). Repr. i ICCF og leder i internationale turn.: Lektor Arne Henriksen, Tarm, tlf. 149, giro 105915.

Nye grupper startes, når der foreligger 7 tilmeldelser (mesterklassen 9). Indskud: Mesterklassen kr. 15,00, 1. kl. kr. 12,00, 2., 3. og 4. kl. kr. 10,00.

Nye deltagere kan melde sig til 2., 3. eller 4. klasse efter spillerstyrke, alle øvrige spillere til den klasse, hvor de i henhold til tidligere resultater hører hjemme.

Tilmeldelser sker lettest bag på giroblanketten ved indbetaling af indskudet.

Samtidig med tilmeldelsen bedes spillerne opgive, gennem hvilken klub de er medlem af Dansk Skak Union, eller om de er »Personligt medlem«.

Spillerne må ikke forvente at modtage startbrev, før indskudet er betalt.

Ved forespørgsler, der ønskes besvaret direkte, må der vedlægges svarporto.

Nedrykningsprocenten 40

Som nævnt i augustnummeret havde turneringslederne indstillet til forretningsudvalget at nedsætte nedrykningsprocenten for landsholdsklassen til 40 mod hidtil 45. Forretningsudvalget har nu godkendt dette — forsøgsvis — og limpelsen kommer også til at gælde L. 57, således at der altså her kun kræves 3½ points for at undgå nedrykning.

Endvidere har turneringslederne forslået forskellige limpelser for mesterklassens vedkommende, men dette skal først drøftes på HB-mødet i september.

Stillingen i L. 57

Landsholdsklassen 1957 er nu ca. halvvejs færdigspillet, men den sandsynlige vinder kan endnu ikke øjnes, idet samtlige spillere har sat points til. I løbet af de nærmeste måneder vil der dog antagelig komme en afklaring. Stillingen er i øjeblikket således, idet tallene i parentes angiver antallet af ikke afsluttede partier: Axel Nielsen 4½(2), Th. Haahr 4(3), Jens Chr. Pedersen 4(3), H. Andreasen 2½(5), S. From 2(5), Gunnar Nielsen 1½(2), P. Korning 1(2), K. Stoltze ½(3) og A. Laustsen 0(7).

Afsluttede partier

L-57: Jens Chr. Pedersen vandet over P. Korning, A. Laustsen og Th. Haahr. Axel Nielsen vandet over P. Korning og S. From. S. From vandet over P. Korning.

M 124: Partiet 2 mod 4 indkaldes til bedømmelse den 13. september. — 126: 1/5, 1/9, 7/8, 1/8. — 127: 4/5. — 128: 3/5. — 129: 8/9, 7/9, 2/7.

I klasse: 238: 6/5, 6/2, 1-3. — 240: 5/3, 3/2.

— 241: 2/6, 5-7, 7/3. — 242: 1/3, 3/6, 3/7. — 243: 4/7. — 244: 6/7, 4/2, 4-5, 2/7, 2/3. — 245: 1/2. — 246: 3/2.

II klasse: 454: 2/6, 6/3, 7/2, 5/2, 5/7. — 455: 5/1, 5/7, 6/5. — 457: 3/1. — 458: 3/2. — 459: 6/3, 6/4, 6/1. — 460: 4/2, 6/5, 6/7. — 462: 1/4.

III klasse: 522: Partiet 2 mod 5 og 2 mod 7 indkaldes til bedømmelse den 13. september. — 525: 2/5, 6/5, 7/5, 5/1, afskrifter udbedes af nr. 1. — 528: 4-6, 1-5. — 530: 6/1. — 533: 2/5, 5/1. — 534: 6/7. — 535: 1/3, 6/1, 6-2. — 536: 7/6, 4-2, 2/6, 3/6. — 537: 4/6, 2/6, 1/7.

IV klasse: 408: Partiet 3 mod 4 indkaldes til bedømmelse den 19. september. — 417: Spiller 2 og 4 mod 1? — 420: 4/2, 2/1. — 421: 1/3, 3/7, 2/6, 3/6, 7/5. — 422: 7/2, 2/4. — 423: 6/4. — 424: 4/6. — 425: 1-4. — 426: 7/2, 1/5, 7/5, 7/3, 6/5, 3/5, 1-6. — 427: 4/5, 2/6, 2/4. — 428: 6/5. — 429: 5/4. — 430: 4/7, 1/7, 3/1, 3/7. — 431: 5/3. T. Krake.

Afsluttede grupper

Opmærksomheden henledes på reglementets § 17, 3. stk., hvorefter præmiegædere, der har særlige ønsker om præmiens art, herunder også om denne ønskes udbetalt kontant, må rette henvendelse til turneringslederen inden 14 dage efter, at gruppen har været offentliggjort i Skakbladet. Er intet særligt ønske fremsat, vil der ifølge sædvane blive tilsendt de pågældende en ting ved turneringslederens foranstaltning.

M 125:

1. Torben Kjeldsen, Løgstør	5½	1-2.	36,75
2. Viggo Nielsen, Fruens Bøge	1½		
3. Viktor Møller, Hurup	4		
4. Henrik Hansen, Femø	2½		
5. K. V. Christensen, Fr.havn	3½		
6. K. A. Larsen, Ikast	5½	1-2.	36,75
7. H. Brase, Tinglev	4½	3.	7,00
8. Arvid Hansen, Lillerød	4½	3.	7,00
9. Chr. Mørch, Brønderslev	4½	3.	7,00

I 239:

1. H. Wigh Thomsen, Thisted	4½	2.	23,35
2. Karl Antonsen, Vinderup	4	3.	16,65
3. Anders Mortensen, Sjørsløv	0		
4. C. J. Christensen, Fr.havn	2		
5. Poul Sørensen, Hørve	2		
6. Jørgen Madsen, Farstrup	3½		
7. Egon Jensen, Ryslinge	5	1.	30,00

II 451:

1. A. Klitgrd. Nielsen, Otterup	3		
2. Kaj Nielsen, Vridsløse	2		
3. Vald Sloth, Hirtshals	4½	2.	18,65

4. Eigel Hansen, Systofte	3		
5. Bj. Larsen, Maribo	5	1.	24,00
6. B. Wichmann, Valby	0		
7. P. Christiansen, Dyssekilde	3½	3.	13,35

II 453:

1. Aksel Nielsen, Nykøbing S.	2½		
2. I. Rasmussen, Fr.havn	4	2.-3.	16,00
3. Søren Krogh, Aarhus	3½		
4. A. Westergaard, Agerskov	½		
5. P. Nørby, Toftlund	4	2.-3.	16,00
6. O. Søgaard Pedersen, Kbh.	5	1.	24,00
7. O. Hamb. Nielsen, Virum	1½		

III 517:

1. Søgaard Sørensen, Flejsborg	1		
2. Kaj Kristensen, Grenaa	1		
3. H. P. Marcussen, Vollerup	6	1.	18,00
4. Ludvig Jensen, Vejle	2		
5. Chr. Holm, Nykøbing F.	0		
6. Otto Jensen, Serup	5	2.	14,00
7. Søren Jacobsen, Giver	3	3.	10,00

Ingen af de efterlyste partier indkom, hvorfor alle fik 0.

IV 402:

1. Chr. H. Andersen, Stundsig	2½	3.	5,00
2. A. Søndergaard, Erslev	3	1.-2.	16,00
3. Ebbe Person, Sdr. Omme	½		
4. Jørg. B. Sørensen, Nyk. M.	2½	3.	5,00
5. Per Larsen, Vanløse	3	1.-2.	16,00
6. B. R. Egede-Jensen, Svendb.	1½		
7. Morten Haaning, Bubbel	0		

1 vinder over 2 ved bedømmelse. Resterende indkaldte partier indkom ikke, hvorfor de pågældende fik 0.

IV 411:

1. Hans Svensson, Sdr. Omme	0		
2. Jens Onsgaard, Herlufmagle	2		
3. Tom Bendix, Lyngby	5½	1.	18,00
4. P. Esbensen, Charlottenlund	3½		
5. Leif G. Olsen, Glostrup	4½	2.-3.	12,00
6. K. P. Nielsen, Skanderborg	0		
7. H. P. Nissen, Vojens	4½	2.-3.	12,00

1 og 6 svarer ikke og får begge 0.

IV 413:

1. Erik Bigard, Sdr. Omme	5	1.-2.	21,35
2. Ernst Nielsen, Grindsted	3		
3. Sv. Aa. Møller, Brønshøj	1		
4. Aa. Ludvigsen, Ikast	4½	3.	13,35
5. A. List, Sukkertoppen	0		
6. Henning Schmidt, Nyk. F.	2½		
7. H. Henckel, Aabyhøj	5	1.-2.	21,30

IV 415:

1. L. Højrup, Bramminge	2		
2. Erik Rasmussen, Kauslunde	1		
3. Frederik Eis, Assens	2		
4. R. B. Sørensen, Skovlunde	5	2.	18,65
5. Morten Haaning, Bubbel	6	1.	24,00
6. Sv. Buch, Klampenborg	2		
7. Vagner Visby, Thisted	3	3.	13,35

IV 419:

1. Kaj Ringborg, Sdr. Omme	0		
----------------------------	---	--	--

2. Hjalmar Petersen, Vejle	½		
3. Ejnar Kristensen, Ejby	2½		
4. Gordon Andersen, Ejby	4	2.	18,65
5. Jens H. Jensen, Merrild	5½	1.	24,00
6. Ejnar Søndergaard, Erslev	3	3.	6,70
7. Pr. Østergaard, Nr.sundby	3	3.	6,65

Nr. 2 indsendte ingen afskrifter og fik 0 i disse partier.

Axel Nielsen.

ICCF.

Verdensturneringer startes i alle klasser (champion-, mester-, I, II og III) med nye grupper, så snart sådanne er tilmeldt 7 spillere; hver deltager skal spille 6 spil, og blandt deltagerne i hver gruppe er næsten altid én eller to fra oversøiske lande. Jeg kan meget anbefale disse interessante turneringer, hvortil man kan melde sig hos mig samtidig med ønsket om klasse (champion fortrinnsvis for landsholdsspillere) og med angivelse af tydeligt navn og adresse samt angivelse af, hvilken DSU-klub, man er medlem af, eller om man er personligt medlem. Betalingen for en gruppe er kr. 14,00, nemlig kr. 6,50 i indskud, kr. 5,50 for de obligatoriske resultatbulletiner (pr. år) og kr. 2,00 til turneringslederen.

Europa-Cup.

I disse mere snævert europæiske turneringer kan man også tilmelde sig hos mig, og der er nogle klasser og betingelser som i ICCF; prisen er kr. 8,50 pr. turnering (kr. 6,50 + kr. 2,00); gennemgående får man i disse turneringer særlig modstandere fra Tyskland og dets nabolande samt fra Norden.

Landskampen mod Norge

Nr. 20 Poul Rasmussen, p. t. Stockholm, 0—2 mod R. Frang, Namsos; nr. 29 E. B. Jensen, Hellerup, ½—1½ mod A. Helgeland, Sårpsborg; nr. 46 Leo Lindberg, Odder, 1—0 mod E. Moan, Nærheim, Trondheim; nr. 51 V. Karlsmose 1—1 mod K. Saga, Høvik; nr. 64 H. P. Marcussen, Askeby, Møn, 2—0 mod J. Gundersen, Kongsberg; nr. 73 C. E. Lindgård, Herlev, 1—1 mod K. Loftet, Horten; nr. 91 Karl E. Kristensen, Stoholm, ½—½ mod E. Hagen, Onsøy; nr. 93 Leo Frandsen, Vinderup, 1—0 mod R. Bertelsen, Mosjön, og nr. 98 R. Rasmussen, Høring st., 2—0 mod L. Edseth, Arnes. — Herefter har Danmark taget føringen med 12—9, og vi håber fortsat på flere gode resultater. — De spillere, der endnu ikke har fået betalt afgiften kr. 3,00, bedes nu snarest benytte giro 105915.

Arne Henriksen.

Partier fra landsholdsklassen 1957

Parti nr. 3185

Tospringerspil i baghånden.

Hvid: *Jens Chr. Pedersen*, Trige.
Sort: *Tb. Haabr*, København.

1. e4, e5 2. Sf3, Sc6 3. Lc4, Sf6 4. Sg5,

d5 5. e×d5, Sa5 6. Lb5†, c6 7. Le2?, c×
 d5 8. Sf3, Ld6 9. d4, e4 10. Se5, Dc7 11.
 f4, e×f3 e.p. 12. S×f3, Se4 13. 0—0, 0—0
 14. Ld2, Le6 15. Sc3, a6 16. S×e4, d×e4
 17. Sg5, Tae8 18. L×a5, D×a5 19. S×e4,
 Lb8 20. c3, f5 21. Sd2, Dd8 22. Ld3, Dh4
 23. Sf3, Dh6 24. Te1, Lf4 25. b3, Kh8 26.
 Lc4, Le3† 27. Kh1, f4 28. L×e6, T×e6
 29. h3, Tef6 30. Dd3, g5 31. Sh2, Dh4 32.
 De4, h5 33. Sf3, Dg3 34. De5, g4 35. T×
 e3, g×h3 36. D×h5†, Kg8 37. Te2, Te6
 38. Sg5, Te7 39. Tg1, opgivet.

Parti nr. 3186

Kongeindisk.

Hvid: S. From, Hoven.

Sort: Axel Nielsen, Odense.

1. d4, Sf6 2. c4, g6 3. Sc3, Lg7 4. e4, d6
 5. f3, 0—0 6. Le3, e5 7. d5, Sh5 8. Dd2,
 f5 9. 0—0, Sd7 10. Kb1, Sdf6 11. Ld3,
 f×e4 12. S×e4, S×e4 13. L×e4, Lf5 14.
 L×f5, g×f5 15. Se2, Dd7 16. Sc3, Tae8
 17. c5, a6 18. Tc1, Tf7 19. Tc2, e4 20. c6,
 b×c6 21. d×c6, De6 22. Sd5, Tb8 23.
 Td1, De5 24. f4, De6 25. Da5, Dc8 26.
 a4, Sf6 27. Ld4, S×d5 28. D×d5, Tb4 29.
 Tc4, T×c4 30. D×c4, L×d4 31. T×d4,
 Kf8 32. Kc1, Tg7 33. Td2, Ke7 34. g3,
 h5 35. Kc2, Tg4 36. b3, h4 37. Tg2, De6!
 38. D×a6, d5 39. Db7, Dd6 40. b4 (40. a5,
 Tg6!), d4 41. a5, Tg6! 42. Kd1 (42. b5, d3
 43. Kd1, e3 44. b6, Te6! 45. Tg1, Dd5!)
 42.—, d3 43. Kd2, e3† 44. Opgivet.

Hvis 44. K×e3 så d2!

—g3†, Ke1—f1 7. Td6—f6†, Kf1—g1
 8. Lg3—f2†, Kg1—f1 9. Lf2—c5†!, Kf1
 —e1 10. Lc5—b4†, Ke1—d1 11. Tf6—
 d6†, Kd1—c1 12. Lb4—a3†, Kc1—b1
 13. Td6—b6†, Kb1—a1 14. La3—e7! og
 vinder.

3. Leepin—Mross, München 1941.

1.—, Sd5×e3! 2. Kf2×e3, c5×d4† 3.
 Se2×d4, Td8×d4! 4. Ld3—h7†, Kg8×
 h7 5. Dd1×d4, Tf8—d8 og vinder, thi på
 6. De5 er Sc4† afgørende, og på andre drøn-
 ningtræk vinder 6.—, Dc5†.

4. Pavey—Horowitz, USA-mesterskabet 1951.

1.—, Ta1—h1† er bedst, thi efter 2. Lf3×
 h1, Df4—g4† 3. De2×g4, f5×g4† 4.
 Kh3×g4, b4—b3 vinder sort let. I diagram-
 stillingen spillede sort imidlertid 1.—, Df4
 ×f3†?, men måtte efter 2. De2×f3, Ta1—
 a3 3. Kh3—h4!!, Ta3×f3 nøjes med rem-
 is, da hvid står pat.

5. Burnstein—Th. Schuster, Salsomaggiore
 1952.

1. Se2—c3?, Lh4—g3†!! 2. Kh2—h1,
 De4—f3!! 3. opgivet. På 1. K×g3 følger
 Dg6† 2. Kh2, T×d2.

6. Studie af N. D. Grigorjew, 2. præmie
 »Schachmaty« 1928.

1. a7—a8D!, Da1×a8 2. b6—b7!, Da8—
 a7! 3. Le1—f2!, Da7—b8 4. Lf2—g3†,
 Kf4×g3 5. Sd8—c6, Db8×b7 pat. Men
 ikke 1. K×h2?, Kf3 2. Kh3, Da4. Ejhel-
 ler 1. Se6†, Kf3 2. Sd4†, Kg4 3. K×h2,
 Db2† 4. Kh1, Kh3 og sort vinder.

Løsninger til kombinationsøvelser

side 133-134

- L. Watzl—H. Reiter, Wien 1939.
 1.—, Sb3—a5!! 2. b4×a5, Dc2—c3† 3.
 Ka3—a4, Lc8—d7† mat.
- Studie af G. Sachdjakin, 3. præmie
 »Schachmatny Listok« 1931.
 1. Sg3—e2!, d3×e2 2. Lh2—e5†, Ka1—
 b1 3. Tc6—b6†, Kb1—c1 4. Le5—f4†,
 Kc1—d1 5. Tb6—d6†, Kd1—e1 6. Lf4

Korrespondance-spillere!

Spar penge på skakkortene:

200 stk.	kr. 3,85
500 -	- 9,50
1000 -	- 18,50

Franco levering
 ved indbetaling på giro 1082 48

H. SCHOU

Ndr. Toldbod 15 — København K.

SKAKBLADET, udgivet af Dansk Skak Union, udgår hver måned. Abonnement kan tegnes på bladets ekspedition samt på postkontorerne i Danmark, Norge og Sverige à kr. 10,00 pr. år, øvrige udland kr. 12,00 pr. år. Enkelte numre fås i ekspeditionen à kr. 1,00.

Dansk Skak Union: Formænd: Civilingeniør H. V. Tuxen, c/o Svovlsyrefabrikken, Fredericia. Tlf. 515 A.

Kasserer: Bogholder O. H. Parbo, Hulkærvej 8, Søborg. Tlf. Søborg 7220.

Sekretær og propagandaleder: Overlærer Børge Borgå, Kystvej 46, Åbenrå. Tlf. 21437.

Korrespondanceafdelingen: Skakforhandler Axel Nielsen, Egebæksvej 7, Odense, tlf. 125250, og lærer T. Krake, Melbyesvej 1, Odense, tlf. 114389.

Redaktionen: Ledende redaktør: Skakforhandler Axel Nielsen, Egebæksvej 7, Odense, tlf. 125250.

Opgaveafdelingen: P. Rasch Nielsen, Damhusboulevard 27, København Valby, og

O. G. Lauritzen, Ålekistevej 213 a, 1, Vanløse.

Skakbladets ekspedition: Hulkærvej 8, Søborg, tlf. Sø. 7220.

Nyheder

Føldeak Arpad: 12 Skakolympiader. London 1927—Moskva 1956.

Partisamling, ungarsk, 207 sider. En mængde interessante partier af de store mestre.	
Tabeller, diagrammer, fotos m. m.	16,00
Paul Keres: Fransk parti. Russisk udg. 206 diagrammer, indb., 260 sider. Meget billig	10,20
Opgavesamling, russisk, 100 opgaver med vedføjet diagram. Meget billig ...	2,40
Andre Cherov: Lehr- und Handbuch der Endspiele. Bd. III. 344 sider. 578 diagrammer, dame-slutspil, slutspil med mere end 50 træk. Hermed sidste bind af dette enstående slutspilværk. Kr. 21,60. — Indb.	27,80
Bind I. 354 sider. 641 diagrammer, 559 eksempler, fårslutspil. Kr. 21,00 — indb.	26,40
Bind II. 468 sider. 913 diagrammer. Matføring, bondeslutspil, springer- og løber-slutspil. Kr. 27,40. — Indb.	32,80
Bind I-III: »Alle turneringsspilleres leksikon«	
G. Ståhlberg: I kamp med verdenseliten, svensk. Indeholder partier mod Lasker, Capablanca, Aljechin, Euwe, Smyslov, med forfatterens beretninger om mødet med disse skakspilgiganter. Kr. 27,30. — Indb.	32,90
Paul Keres: Theorie der Schacheröffnungen I. Trespringerspil, Firspringerspil, Italiensk, Ungarsk, Preussisk, Spansk m. m. 375 sider Indb.	12,50
Samme: Bind II. Lettisk Gambit, Russisk, Løberparti, Kongeindisk m. m. Indb.	12,50
Dr. Dyckhoff: Fernschach-Gedenkturnier 1954-56. Med 180 diagrammer, 39 fotos, 170 udvalgte partier. 246 sider. Tabeller og slutspilregister ...	25,60

Interessant nyhed ventes

A. Nimzowitsch: Mein System. Efter at have været udsolgt i meget lang tid, kan der atter ventes en ny udgave af denne meget efterspurgte bog. Skulle foreligge i juli måned. Pris endnu ukendt

Korrespondancespillere

Nu kommer tiden for korrespondancespillet. Vi har alt, hvad der skal bruges dertil: Korrespondancepakke. Indhold: 200 skakkort, 1 noteringshæfte, 6 rapportlister. Lige

hvad der er brug for til en gruppe ...	6,00
Skakkort: 200 stk. kr. 4,50 — 1000 stk. ...	21,00
Noteringshæfter til 13 korrespondancepartier, med dobbelt skema ...	1,50
Rapportlister, de autoriserede: 0,03 — Noteringstavler til Skakalbum ...	0,10
Skakalbum, 6 komplette spil med stålspiral i ryggen og plads til sådne brikker ...	16,50

For samlere

En del komplette årgange af »Skakbladet« helt tilbage til 1918. Også en del løse numre haves. Forlang liste.
 En komplet samling Euwes Nyhedsblade, 1949 til april kvartal 1957. De 5 første årgange i 3 arkiv bind. Her er de meget sjældne tre første årgange 1949-50-51. — Kr. 450,00. — Ratebetaling indrømmes.

Skakmateriel

Klubbræter, 45×45 cm. Solide med shirting i ryggen: kr. 5,00 — samme plasticlakeret	5,60
Samme, men sammenfoldeligt to gange til 23×23 cm: kr. 6,00 — plasticlakeret ...	6,60
Skakbrikker i plastic — med filt: kr. 12,00 — med filt og bly ...	17,00
Sort/hvid Staunton model: kr. 22. — Alle i papæsker.	
Noteringslister, 66 træk. 1000 stk.: kr. 3,00 — Noteringshæfter, 66 træk ...	1,75
Rajah Rejseskak. Sort æske med diagram og plasticbrikker ...	16,00, 22,00 28,00
Noteringsbog, indbundet, til 250 partier. Ved hvert parti er der diagram ...	15,75

Nyt katalog over bøger og alt skakmateriel er udkommet. Interesserede bedes forlange.

DANSK SKAKFORLAG - Aabybro - Telf. 82

DANMARKS STØRSTE OG ÆLDSTE SPECIALFORRETNING I SKAK

Ny indehaver: M. K. Jørgensen, Aabybro boghandel

Dansk giro 18863 — Omgående franco levering — 8 dages returret — Svensk giro 4205