

Hr fuldmægtig P Reinhardt
Amagerbrogade 119

NR. 8
AUGUST 1958
54. ÅRGANG
KR. 1,00



Skakbladet

MEDLEMSBLAD FOR DANSK SKAK UNION

DEN NYESTE ÅBNINGSTEORI

Dr. M. Euwe: *Theorie der Schach-Eröffnungen*, tysk udgave, er det mest grundige og samtidig det lettest overskuelige åbningsteoretiske værk, der findes. Værket omfatter 12 bind, heraf 4 i dobbeltbind, og de kan købes enkeltvis eller samlet: Bind 1/2: Ortodoks dronninggambit, Tarrasch, Cambridge-Springs m. m. kr. 11,60. - Bind 3: Slavisk, Modtaget dronninggambit, Albin, Colle m. m. kr. 8,40. - Bind 4/5: Kongeindisk, Nimzoindisk, Dronningindisk m. m. kr. 10,80. - Bind 6/7: Budapestergambit, Katalansk, Hollandsk m. m. kr. 11,40. - Bind 8: Fransk, Caro-Kann kr. 9,60. - Bind 9: Siciliansk, Jugoslavisk, Aljechins forsvar m. m. kr. 8,40. - Bind 10: Spansk, Tre og firspringerspil kr. 10,40. - Bind 11/12: Italiensk, Skotsk, Russisk, Kongegambit m. m. kr. 11,20.

NYHEDER

Salo Flohr: Die XII Schacholympiade (Moskva 1956)	4,00
Richter: Carl Carls und die Bremer Partie (1. c2-c4)	15,60
Budrich/Schulte: Das war Klaus Junge	17,60
Massow/Wilhelm: <i>Dr. Dyckhoff-Fernschach-Gedenkturnier</i> . Lige udkom- men. En fremragende bog med glimrende partier, åbningsteoretisk register, mange billeder. 246 sider	25,60
Kraemer/Zeppler: Problemkunst im 20. Jahrhundert. 125 sider	17,20
Keres, P.: Fransk Parti. 303 sider	hft. 22,40 - indb. 28,00

Axel Niensens Skakforlag

Egebæksvej 7, Odense
Telefon 5250 - Giro 9638.

**SKAKHUSET
KØBENHAVN**

STUDIESTRÆDE 24
TELEFON 6291

BUTIK (nær Rådhuspladsen)
GIRO nummer 86178

ALT til SKAK



**Dansk
Skak
Union's
emblem
i sølv**

med knap kr. 3,50 + porto
mod indbetaling på giro
20801 eller ved indsendelse
af frimærker

Skakbladets ekspedition
Hulkærvej 8, Søborg



**P. O. Pedersens
Skakfabrik**

Største fabrik i Norden
St. Kongensgade 21, Kbh. K.
Pa. 5037-4437-437

Trikvarteret

Blind autoritetstro

For et halvt århundrede siden udgav tyskeren Franz Gutmayer en række naive skakbøger med titler som »Der kleine Feldherr oder der vollkommene Schachspieler in einer Woche«, »Rätsel und Reichtümer der Eröffnung« (frit oversat: åbningens rædsel). Nedenstående stilling er taget fra hans bog »Der Weg zur Meisterschaft« og stammer fra et parti mellem dr. Göring (ikke Hitlers general) og selveste Adolf Anderssen (Leipzig 1877).



Hvid trækker.

Anderssen, der var en hidsig natur, kunne undertiden forsynde sig mod skakspillet's tavshedspligt. — A. havde de sorte brikker og opfordrede her sin modstander, der var i trækket, til at kapitulere, da partiet efter Altmeisterens mening var let vundet for sort («kongen på afveje, kvalitet og to bønder» o. s. v.). Göring svarede imidlertid »kombinationens mester« med at forkynde mat i 4 træk, og der fulgte: 1. Se7†, T×e7 (springeren kan naturligvis ikke slå på grund af mat på g7) 2. De8†, Sf8 3. D×f8†, K×f8 4. Th8† mat. Bagefter påstod A., at Görings kombination var forkert, han (A.) skulle bare have ofret sit tårn på e8, da D så ikke kunne slå den sorte S. Denne påstand, der er ligeså ukorrekt, som A.s opfordring til at opgve, godkendes uden kommentarer i Gutmayers bog. I diagramstillingen er sort fortabt i alle varianter, thi på 2.—, Te8

følger 3. D×e8†, Sf8 4. Th8†, K×h8 5. D×f8†, Kh7 6. D×g7 mat.

Historiens morale er, at man ikke blindt skal stole på levende eller afdøde berømtheders udtalelser, for man har undersøgt, om der står realiteter bag.
Erik Christensen.

En ende med forskrækkelse

I kampen om årets mesterskab for Berlin, der blev en triumf for ungdommen, delte byens coming man Biales 1. og 2. pladsen. Han spillede adskillige lækre partier, hvoraf vi efter »Deutsche Schachzeitung« bringer følgende spændende jagt på den sorte dronning.

Siciliansk (efter trækombytning).

Hvid: Biales. Sort: Hofmeister.

1. d4, c5 2. e4, e×d4 3. Sf3, Da5† 4. c3, d×c3 5. S×c3, e6 6. Lc4, a6 7. Lf4, Sc6 8. 0—0, Sge7 9. a3, Sg6 10. b4, L×b4? 11. a×b4, D×b4 12. Sb5!, 0—0 13. Ta4!, Db2 14. Lc1, Df6 15. Lg3, Db2 16. Lb3!, Sge5 17. Sd2, Sb4 18. Le7, Sec6 19. Sc4!, og sort opgav, da hans D ingen flugtsteder har.

For sort var det en ende med forskrækkelse.

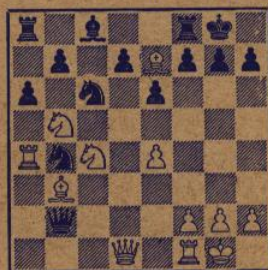

Den pragtfulde slutstilling.

H. V. T.

SKAKBLADET, udgivet af Dansk Skak Union, udgår hver måned. Abonnement kan tegnes på bladets ekspedition samt på postkontorerne i Danmark, Norge og Sverige à kr. 10,00 pr. år, øvrige udland kr. 12,00 pr. år. Enkelte numre fås i ekspeditionen à kr. 1,00.

Dansk Skak Union: Formand: Civilingeniør H. V. Tuxen, c/o Svovlsyrefabrikken, Fredericia. Tlf. 515 A.

Kasserer: Bogholder O. H. Parbo, Hulkærvej 8, Søborg. Tlf. Søborg 7220.

Sekretær og propagandaleder: Overlærer Børge Borgå, Kystvej 46, Åbenrå. Tlf. 21437.

Korrespondanceafdelingen: Skakforhandler Axel Nielsen, Egebæksvej 7, Odense, tlf. 125250, og lærer T. Krake, Melbyesvej 1, Odense, tlf. 114389.

Redaktionen: Ledende redaktør: Skakforhandler Axel Nielsen, Egebæksvej 7, Odense, tlf. 125250.

Opgaveafdelingen: P. Rasch Nielsen, Damhusboulevard 27, København Valby, og

O. G. Lauritzen, Ålekistevej 213 a, 1, Vanløse.

Skakbladets ekspedition: Hulkærvej 8, Søborg, tlf. Sø. 7220.

SKAKBLADET

August 1958 . Nr. 8 . 54. årgang Redaktion: Axel Nielsen

Medlemsblad for Dansk Skak Union

Jugoslavien 12½ - Sovjetunionen 19½

Fra den 22. til 27. juni fandt i Zagreb den 3. landskamp sted mellem Jugoslavien og Sovjetunionen. De to forudgående, der fandt sted i henholdsvis Belgrad og Leningrad, spillede begge på den måde, at hver spiller fra det ene land spillede en kamp med hver af spillerne fra det andet. Denne gang valgte man et andet sy-

stem, idet hver spiller udkæmpede 4 kampe mod den samme modstander. Hvert land havde ret til at anvende to reserver.

Selv om det sovjetrussiske hold langt fra var det stærkeste, der kan stilles, var det stærkt nok til at gentage sejren fra de to foregående gange.

	Jugoslavien				Sovjetunionen				
	1.r.	2.r.	3.r.	4.r.	1.r.	2.r.	3.r.	4.r.	
1. Gligoric	½	0	1	½	½	1	0	½	Keres
2. Matanovic	½	0	0	½	½	1	1	½	Geller
3. Ivkov	½	1	½	0	½	0	½	1	Korchnoj
4. Djurasevic	½	½	½	0	½	½	½	1	Tajmanov
5. Trifunovic	½	½	½	½	½	½	½	½	Boleslavsky
6. Matulovic	0	0			1	1			Kotov
7. Fuderer			0	1			1	0	Kotov
8. Milic	½	½	0		½	½	1		Polugajevski
9. Rabar				0				1	Suetin
10. Bertok	½	½		½	½	½		½	Krogius
11. Bertok			½				½		Suetin
	3½	3	3	3	4½	5	5	5	
Ialt:		12½				19½			

NYHEDER

Industriforeningens Kampklub, København

1958-8
har i tiden fra 20. maj til 3. juli arrangeret en enkeltmandsturnering for juniøres. I turneringen deltog 10 af Københavns bedste juniorspillere. Resultaterne blev: Svend Hamann 7½, Finn Petersen 7, Sejer Hølm Petersen 6½, Niels Enevoldsen 6, Erik Brøndum 4, Ole Jacobsen 4, Ole Frederiksen 4, S. E. Stampe 3½, A. Kotscheff 2 og Peter Hansen ½.

Rettelse

I referatet af Københavns mesterskabet i juniurneret var et navn faldet ud, idet O. C. Kops i 1. kl., gr. b delte førstepladsen med O. Søgaard Pedersen med 6 points.

Lyngby Skakklub

har holdt generalforsamling. Klubben har i den forløbne sæson kvalificeret sig til oprykning i Københavns Skak Unions mesterrække.

Svend Hamann bevarede sit klubmesterskab, men tegnede sig desuden for årets bedste indsats ved at vinde juniormesterskabet i Oslo,

nyttår 1958, mellem de nordiske lande samt Vesttyskland, Holland og Belgien, hvilket indbragte ham en fornem »Assong-præmie«, udsat af klubbens tidligere formand, L. Jensen.

Til bestyrelsen genvalgte formanden J. K. Kristensen, kassereren H. Skovmand samt Stig Norup. Nyvalgt blev L. Mortensen og Jørgen Hey.

Geza Fuster tilbyder simultanturné

Den tidligere ungarske mesterspiller Geza Fuster, der nu opholder sig i Canada, og som deltager i den interzonale turnering i Portoroz og bagefter på det canadiske landshold i olympiaden i München, tilbyder efter denne simultankampe mod indtil 40 spillere eller urmatcher mod indtil 10 spillere.

Fuster er en fremragende simultan- og lynspiller (amerikansk mester 1957), og da han er meget beskeden med honoraret og især kun har ønske om at se sig lidt om i Danmark, vil mange klubber sikkert benytte sig af tilbudet.

Interesserede klubber bedes henvende sig til Sven Bing, Normasvej 35, Valby, som har påtaget sig at arrangere en eventuel turné.

Holland 13 - Spanien 7

En dobbeltbrudig landskamp mellem Holland og Spanien, der har fundet sted i Leeuwarden, vandtes af Holland med 13—7. Enkeltresultaterne blev med Holland nævnt først: Dr. Euwe—Toran 1½—½, Donner—Perez 1½—½,

Prins—Farré 1½—½, Bouwmeester—Llado 1—1, Cortlever—Franco 1—1, van den Berg—Ribera 1½—½, Kramer—Puig 1—1, Mühling—Beltran 1—1, Roessel—E. Perez 1—1, Spanjaard—Gete 1—0, Spanjaard—Rodríguez 1—0.

PYT I PANDE

Ved Eigil Pedersen.

Flere fælder

Kan De Deres teori? Hvis ikke, prøv da at gennemspille de følgende åbningsfælder og søg da selv enten ved egen hjælp eller ved hjælp af en teoribog at finde hvids henholdsvis sorts fejl. Vi tager en ganske »almindelig«, men meget interessant åbning: Tospringerspil (Pachman kalder det: Det moderne angreb i Tospringerspil i baghånden).

Efter trækene: 1. e2—e4, e7—e5 2. Sg1—f3, Sb8—c6 3. Lf1—c4, Sg8—f6 4. d2—d4, e5×d4 5. 0—0, Sf6×e4 har vi følgende stilling:

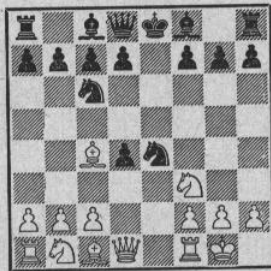

Slaget af den anden hvide centrumsbonde giver modstanderen lejlighed til et heftigt angreb, og sort må kende fortsættelsen, når han indlader sig på det farlige spil. Et forsigtigere svar er 5.—, d7—d6.

6. Tf1—e1 d7—d5
7. Sb1—c3!?

En meget interessant åbningsfælde udtænkt af Canal.

7. Lc8—e6?

Nu klapper fælden i. En fælde i fælden er dr. Dyckhoffs svartræk 7.—, d×c3! 8. L×d5, Le6! og efter 9. T×e4 vinder sort meget lærerigt efter 9.—, Se7!

8. Sc3×e4 d5×c4
9. Sf3—g5 Lf8—e7
10. Sg5×e6 f7×e6
11. Dd1—h5† g7—g6
12. Dh5—b5 Dd8—d5?

Sort var nødt til at rokere.

13. Se4—f6!†

og hvid vinder dronningen grundet halvbindingen i e-linien.

Lumsk bondetræk

Efter de første 6 træk som i ovenstående parti går vi videre fra diagramstillingen og spiller

nu en mere »normal« teorivariant uden »fidustrækket« 7. Sb1—c3. Vi spiller det normale:

- | | |
|------------|--------|
| 7. Lc4×d5! | Dd8×d5 |
| 8. Sb1—c3 | Dd5—a5 |
| 9. Sc3×e4 | Lc8—e6 |
| 10. Se4—g5 | 0—0—0 |
| 11. Sg5×e6 | f7×e6 |
| 12. Te1×e6 | Lf8—d6 |
| 13. Dd1—e2 | Da5—h5 |

Og nu skal hvid kende sin teori. Der er fare på færde, og spiller han for ukoncentreret, går det galt.

14. Lc1—d2?

Her er 14. h3 nødvendigt.

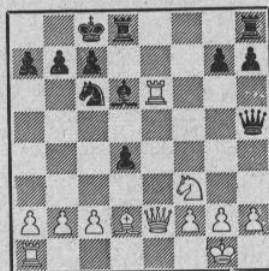

14. d4—d3!

Et lumsk bondetræk og en meget lærerig vending. Efter 15. c×d3, Sd4 16. S×d4 følger der mat i 2 træk efter 16.—, Dh2† 17. Kf1, Dh1† mat.

15. De2—e4 Sc6—d4!

og sort vinder, hvilket De let overbeviser Dem om. Det er imidlertid interessant at følge ovennævnte variant til alle yderpunkter og se, hvad der f. eks. sker efter 16. Te6×d6. Hvad vil De

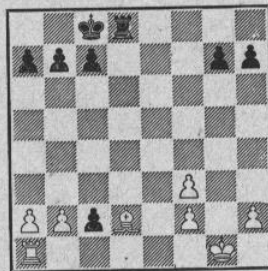

Hvid trækker — sort vinder.

nu spille? Ja, fortsættelsen er egentlig ikke så let funden, som De måske tror!

Den bedste fortsættelse er følgende: 16. —, S×f3† 17. D×f3, D×f3 18. T×d8†, T×d8 19. g×f3, d×c2, og nu er der opstået et interessant slutspil, hvor sort vinder trods hvids merofficer. Nu kan De eventuelt more Dem

med at kigge lidt på slutspillet, som vi senere skal vende tilbage til i denne rubrik.

Det er som tidligere nævnt teori, og den fører ofte som her til fordele, der skal omsættes i slutspil. Det er ting, man skal kende for at kunne klare sig overfor teoristærke spillere!

Se diagrammet.

KAN DE KOMBINERE?

Løsninger side 129.

1.

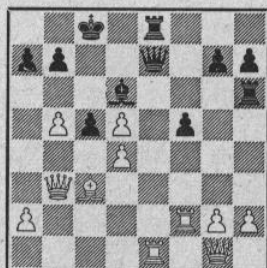

Sort trækker

2.

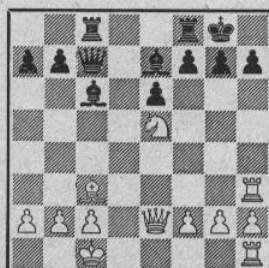

Kan sort slå på g2?

3.

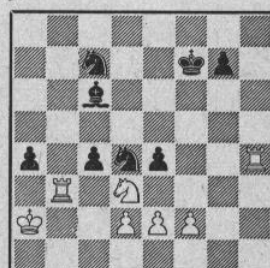

Hvid trækker og vinder

En midtspilstudie

Af Bent Larsen.

At skulle kommentere et parti, man ikke selv har været impliceret i, er faktisk noget af det sværeste, man kan komme ud for i skak! I hvert fald hvis man vil gå i dybden og virkelig finde ud af, hvad der skete, hvad der var genialt, og hvad der var galt. Rent beskrivende kommentarer er naturligvis lette nok at fikke sammen. Hvis f. eks. hvid med et træk som g2—g4 afslører onde hensigter på kongefløjen, skriver man: »Signalet til et farligt kongeangreb«, og hvis angrebet ikke slår igennem, kan følgende bisætning hægtes på: »—, der dog strander på sorts mesterlige forsvar«. Lidt senere spiller den mesterlige forsvarer måske d6—d5, så bliver der brug for en god gammel traver: »Det obligate modstød i centrum!« Metoden har sine fordele, man kan kommentere en halv snes partier i timen.

Hvis man vil gøre stort mere ud af det, kræver det først og fremmest et meget omhyggeligt analysearbejde, hvortil man må regne med at bruge lige så megen tid, som spillerne har ofret på partiet, altså måske fem timer. Men når det er overstået, er den stakkels kommentator alligevel handicappet. Han ved ikke, hvor de for spillerne vanskeligste beslutninger blev taget, hvor der var noget, de ikke kunne finde ud af, hvor de blev chokeret af modstanderens træk, om der blev fremsat remistilbud, eller måske ikke engang, om der var tidnød på. Derfor går kommentatoren og hans publikum glip

af en stor del af partiets indhold af kamp, spænding og psykologi.

Skønt mit andet matchparti mod Donner var uhyre kompliceret, må noterne dertil under »Månedens Parti« i juni nummeret karakteriseres som værende i topklassen. Men Euwe havde også — foruden at være en stærk spiller og en dreven analytiker — mange fordele: han så partiet blive spillet, han hørte vore udtalelser om det umiddelbart bagefter, han hørte og læste resultatet af talrige skakreferenters undersøgelser og har som analysemedarbejdere nogle af Hollands topspillere. Dertil kommer hans meget indgående kendskab til Donner og ganske gode ditto til undertegnede.

»Men alligevel! Alligevel vil jeg påstå, at hans noter ikke giver det rigtige billede af begivenhederne!

Euwe skitserer følgende forløb: hvid bringer et interessant bondeoffer og trænger sort i defensiven, men finder ikke nogen afgørende fortsættelse — og der var nok heller ikke nogen. Den sorte stilling konsolideres, dog har hvid stadig tilstrækkelig erstatning for bonden. Så gør sort to grove fejl og taber.

Min version ser således ud: åbningsforløbet er nok en lille smule fordelagtigt for hvid, i hvert fald er 16. —, L×h3 ikke godt og burde erstattes med 16. —, b5. Hvid udnytter på bedste måde denne fejl, ofrer en bonde og får en stilling, der er så knusende overlegen, at gvin-

sten nærmest skulle være et spørgsmål om teknik! Med 28. Ld8?? slipper hvid taget, sort retter sin stilling op, men gør så to grove fejl og taber.

Man ser, at det er bedømmelsen af bondefret, vi er uenige om. Jeg var under partiet fuldstændig sikker på, at ofret gav mig stor fordel, og trods partiets lykkelige udgang ærgrede jeg mig over, at jeg ikke havde fundet gevinstfortsættelsen i den kritiske stilling omkring det 27. træk. Derfor undersøgte jeg senere denne stilling meget grundigt og fandt omsider, hvad jeg bestemte mener, er den rigtige løsning. Det glæder mig, at min bedømmelse af stillingen var rigtig, og det trøster mig lidt, at løsningen aldeles ikke var nærliggende.

Men først en lille detalje.

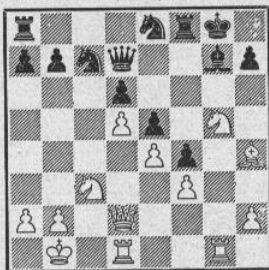

Således var stillingen efter hvids 19. træk Th1—g1. Donner svarede med 19.—, Kh8, men Euwe anser 19.—, h6 for bedre, da den sorte konge efter 20. Se6, Sxe6 21. dxe6, Dxe6 22. Sd5 kan komme i ly på f8.

Imidlertid havde jeg til hensigt i denne variant at spille 22. Dd5!, D×d5 23. S×d5 for at få et slutspil, som jeg anså for vundet, da sorts merbønde er temmelig værdiløs, og hans officerer ganske passive, medens de hvide kan udfolde stor aktivitet. Det morsomme er, at selv om Euwe ikke har regnet med denne mulighed, giver han mig ret! Det fordelagtige slutspil, som han antyder muligheden af i noten til 24.—, Tc8, er nemlig en næsten identisk stilling!

Men det var altså først og fremmest stillingen efter sorts 27. træk, jeg interesserede mig for:

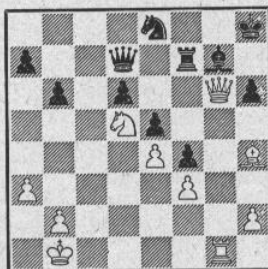

Sort har en meget dårlig løber, og også hans andre officerer optræder i passive roller, medens de hvide er fulde af pep, Sd5 er af det

racereneste fuldblod. Skulle det mon ikke være rigtigt at betragte denne stilling som en studie med fordringen: hvid trækker og vinder?

Hvids sidste træk var 27. a3, hvorefter Donner spillede 27.—, b6, det var den eneste brik, han kunne flytte!! Om trækvangsmomentet er der altså ingen tvivl, men jeg kunne ikke rigtig finde ud af, hvordan det skulle udnyttes. Mine tanker kredsede navnlig om et angreb på h6, men som Euwe også angiver, strander det på 28. Dh5, Kh7 29. Tg6?, Dh3! Endvidere pareres 28. Tc1, truende bl. a. 29. Se7, let med 28.—, Kg8. Jeg havde imidlertid brugt god tid til 27. a3 og samtidig fundet fortsættelsen 28. Ld8, som jeg nu spillede uden at se den efter i sømmene. Jeg ville ikke i tidnød, det har jeg altid været meget bange for, selv om jeg i løbet af det sidste par år har gjort fremskridt på dette område. Efter 28.—, Kg8 gav jeg mig alligevel tid til at se grundigt på det tårnslutspil, der kunne opstå efter 29. Sf6†, S×f6 30. L×f6, De6! og jeg fandt ud af, at der ikke var mere end remis i det. I betragtning af den truende tidnød ville det vel derefter have været det fornuftigste at tage denne remis, men nu var jeg for alvor kommet i kampstemning. Jeg havde en fornemmelse af, at jeg var gået glip af chancen for at skabe et kunstværk, og kastede mig af ærgrelse ud i et slagsmål, der, som man vil vide fra juninummeret, endte godt for mig, da Donner pludselig helt tabte hovedet (29. Lh4, Kf8 30. Le1, Sf6 31. Lb4, S×d5 32. e×d5, Tf6 33. Dc2, a5? 34. Dc6!, Df5† 35. Ka2, Kg8 36. L×d6, e4?? 37. De8†, Kh7 38. f×e4, opg.)

Det rigtige træk i diagramstillingen er: 28. Kb1—a2!!

Den variant, jeg pludselig så, på samme måde som man i en skakopgave pludselig ser et matbillede og derved kommer på sporet af nøgletrækket, var denne: 28. Ka2, Db7 29. De6, Dd7 30. D×d7, T×d7 31. Tc1, Kg8 32. Tc8, Kf7 33. Kb3. En nærmere undersøgelse viser, at sort er fortabt, den hvide konge trænger frem, sort kan ikke forsvare sine dronningfløjbønder, hvid får derefter en fribonde, der understøttet af de spillevende hvide officerer med kongen i spidsen afgør sagen. 33.—, Sf6 besvares naturligvis med 34. L×f6, og mod 33.—, Lf6 er både T×e8 og Lf2 godt. Resten er faktisk et tekniskspørgsmål!

De to hovedtemaer i gevinstmelodien viser sig allerede i denne variant: trækvang og dronningafbygning. Det første havde jeg under kampen i allerhøjeste grad opmærksomheden henvendt på, men det andet må jeg med skam bekende, at jeg ikke skånede mange tanker i denne stilling. Jeg tænkte alt for meget på brutale kongemord! Dette er egentlig besynderligt, for otte træk tidligere havde jeg som nævnt været inde på tanken om et vundet slutspil med bonde mindre.

Stillingen er fuld af studieagtige elementer. Kongen skal netop til a2 for senere så hurtigt som muligt at kunne marchere ind i den fjendtlige stilling. Men kongen er desuden den ene-

ste brik, der kan trække, uden at sort slippes ud af spændetrøjen! Se f. eks. 28. Tg2, Kg8! 29. D×h6, Dh3! eller 28. Tg4, Kg8 29. D×h6?, D×g4.

28. —, Db7 er groft sagt færdigbehandlet, og derefter er der faktisk kun et eneste træk tilbage for sort, nemlig 28. —, b5. Alle andre muligheder er det let at afvise, således er det klart, at 28. —, Kg8 29. D×h6 er dårligt for sort; særlig hurtigt går det ned ad bakke efter 29. —, Dh3 30. Dh5, D×h2 31. Dg4 med den skræppe trussel Tg1—c1—c8. Lige så dårligt er 28. —, Sc7, et forsøg på at påvise en ulempe ved kongestillingen på a2, idet 29. Sf6? strander på 29. —, T×f6! Men 29. Lf6!, S×d5 30. D×h6† er mere end godt nok for hvid. Helt elendigt står sort efter 28. (Ka2), Tf8 29. Lc7, Tg8 30. Ka1!, der er intet forsvar mod 31. Sf6.

Vi får altså som hovedvariant 28. Ka2, b5.

Vi gør naturligvis et nyt ventetræk med kongen, men dermed er vi ikke færdige, for en nøjagtig analyse viser, at slutspillet efter 29. Kb1, Db7 30. De6 o.s.v. ikke er så oplagt, det spiller en vis rolle, at kongen må starte fra b1 i stedet for a2. Den klarer vi med en trekantmanøvre!! 29. Kb1, Db7 30. Ka1!, Dd7

31. Ka2! Nu er trækvangen 100 % effektiv, for efter 31. —, Db7 32. De6, Dd7 33. D×d7, T×d7 34. Tc1, Kg8 35. Kb3 er gevinsten ikke særlig vanskelig, og 31. —, Kg8, Sc7 eller Tf8 er ikke bedre end for tre træk siden. Efter 31. —, a5 32. Sb6, Db7 (eller 32. —, Dc7 33. Ld8, Da7 34. De6, Sf6 35. Tc1 med gevinststilling). 33. Tc1, Tf8 34. Sd5 kan sort intet stille op mod truslerne 35. De6 fulgt af Tc8 og 35. Le7, Tg8 36. Sf6!, for slutspillet efter 34. —, Df7 vinder hvid let.

Hermed er de vigtigste varianter skitseret. I mange af dem er sagen måske ikke helt klar for alle, men ved at analysere videre vil læseren opdage mange interessante enkeltheder. Stillingen er jo ikke sådan, at det kan lade sig gøre at føre analysen frem til mat eller afgørende materialegevinst i alle forgreninger.

Men er det for meget at tale om en midtspilstudie? Trækvang har man set med endnu flere brikker på brættet, tænk f. eks. på det skønne parti Sämisch-Nimzowitsch, København 1923, men pointen i hele analysen, trekantmanøvre med kongen, vil jeg tillade mig at kalde studieagtig.

Man lærer meget ved at undersøge sådanne vanskelige partistillinger til bunds!

Månedens PARTI

Af dr. M. Euwe (oversat af H. V. Tuxen)

I årene efter den anden verdenskrig kan der konstateres en kraftig opblomstring af skaklivet i Spanien. Allerede i 1946 var Arturito Pomar en fortræffelig spansk repræsentant i London. Dengang var han kun 15 år og betragtedes nærmest som et vidunderbarn, men alligevel beviste han ved denne turnering at være i besiddelse af en betydelig mesterstyrke, og han kunne hamle op med de allerstærkeste. Skønt Pomar stadig hører til den spanske skakelite, gælder han dog ikke mere — skønt han for tiden er indehaver af mesterskabet for Spanien — for den ubestridte primus inter pares. Thi der er mange andre, der har arbejdet sig op i den internationale klasse, hvilket bl. a. skyldes, at Spanien har organiseret adskillige stærkt besatte turneringer, hvor spaniolerne har haft lejlighed til at måle sig med første rangs mestre og stormestre. — Bronstein, Unzicker, Larsen, O'Kelly, Pilnik og Rossolimo har med held deltaget i sådanne turneringer, og fra hollandsk side har Donner, Orbaan og Prins deltaget enkelte gange.

Nu ser det ud til, at den fra spansk side udfoldede energi og oftervilje vil bære frugt. I den sidste »lille olympiade« har det spanske hold gjort et fortræffeligt indtryk. Holdet tabte ikke en eneste runde og manglede kun 1/2 point i at blive nr. 1. De fleste spanske spillere manglede dog stadig et grundigt teoretisk fundament, navnlig hvad angår åbningen. Dog danner Ro-

man Toran, der er den mest rutinerede, her en undtagelse. Ved oprettelsen af et skakakademi har han søgt at opmuntre sine landsmænd til teoretiske studier. Formodentlig vil spaniolerne derfor i løbet af kort tid have indhentet det forsømte på dette område, og i så tilfælde ligger fremtiden badet i solskin.

I Chaumont brillerede den unge mester Miguel Albareda stærkt, skønt han hidtil har været ret upåaget. Med 4 points af 5 mulige fik han holdets fineste resultat. — I nedenstående parti ser vi ham fra hans bedste side. Takket være et par svage træk fra modstanderens side får han hurtigt initiativ, og dette udvides til et kraftigt kongeangreb, der allerede ved det 30. træk bringer den endelige afgørelse.

Parti nr. 3152

Kongeindisk (Sämisch-varianten).

Spillet i Chaumont 1958.

Hvid: G. Pfeiffer, Vesttyskland.

Sort: M. Albareda, Spanien.

1. d2—d4	Sg8—f6
2. c2—c4	g7—g6
3. Sb1—c3	Lf8—g7
4. e2—e4	d7—d6
5. f2—f3	e7—e5
6. d4—d5	

De lærde er endnu ikke enige om, hvorvidt 6. Sge2 giver bedre chancer.

6. Sf6—h5

Det skarpeste og formodentlig også det bedste. Der truer 7.—, Dh4†.

7. Lc1—e3 Sb8—a6

Her spilles som regel 7.—, 0—0. Partitræk- ket lanceredes af Bronstein mod Spasski (Am- sterdam 1956).

8. Dd1—d2 Dd8—h4†

9. Le3—f2

Antagelig er 9. g3 stærkere, f. eks.:

1) 9.—, S×g3! (lidt for dristigt) 10. Df2, S×f1 11. D×h4, S×e3 12. Kf2, hvor- sort ikke har tilstrækkelig kompensation for det ofrede materiale.

2) 9.—, De7 10. g4, Sf4 (efter 10.—, Sf6 11. 0—0 har hvid fat i den længste ende) 11. L×f4, e×f4 12. D×f4 med chancer, der er svære at bedømme, da sort åbenbart har angrebsmuligheder til gen- gæld for den ofrede bonde.

9. Dh4—e7

10. Sg1—e2

Nu kunne 10. g4 næppe spilles af hensyn til 10.—, Sf4.

10. f7—f5

Selvfølgelig vil sort ikke tillade 11. g4.

11. 0—0—0 Sh5—f6

12. e4×f5?

Mobiliserer sorts bondecentrum, hvilket med- fører, at hvids kongestilling hurtigt kommer un- der kraftigt tryk. Rigtigt var 12. Kb1 og f. eks.:

1) 12.—, 0—0 13. Sc1 o.s.v.

2) 12.—, f×e4 13. S×e4, Lf5 14. S2c3, Sc5 15. Te1 o.s.v.

3) 12.—, Sc5 13. b4, Sa6 14. a3 o.s.v.

I alle tilfælde ender man med en vanskelig stilling, hvor begge parter har chancer.

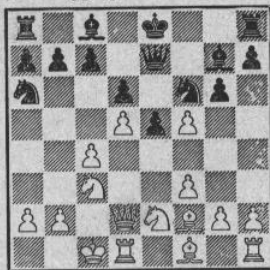

12. g6×f5

13. Lf2—h4

Løberen kan ikke udrette meget her, bedre var 13. Kb1.

13. De7—f7

14. Kc1—b1 0—0

Endelig finder sort tid til at rokere, og det er nu ganske ufarligt, thi hvid har ingen værdis- fulde angrebschancer på kongefløjnen, specielt fordi g-linjen ikke er så let at åbne.

15. Se2—c1 Lc8—d7

16. Sc1—b3?

Påny svagt spillet. Hvid burde have forsøgt 16. Le2 efterfulgt af 17. Thg1 samt 18. g4. Partitrækket fremmer sorts planer.

16. b7—b6!

Helt rigtigt. Sort forbereder 17.—, Sc5, hvorefter b-linjen kan åbnes med næsten 100 % sikkerhed.

17. Lf1—e2 Sa6—c5

18. Sb3×c5

Ellers spiller sort 18.—, e4! Desuden kom 18.—, Sa4 i betragtning.

18. b6×c5

19. Th1—g1

Endelig er 20. g4 blevet tilstrækkeligt for- beredt, men sort er netop et hanefjed foran sin modstander.

19. e5—e4!

Nu får løberen luft, hvilket i forbindelse med den åbne b-linje gør sorts angreb uimod- stæligt.

20. f3—f4

Forholdsvis bedst, efter 20. f×e4, S×e4 21. S×e4, f×e4 22. De3, Tab8 23. Td2, Dg6 går det hurtigt ned ad bakke.

20. Ta8—b8

Truer allerede med det afgørende 21.—, e3 22. D×e3, Se4!, hvilken kombination hvid også fremover må tage sig iagt for.

21. b2—b3

Svækker den lange diagonal katastrofalt, men hvid havde ingen tilfredsstillende fortsættelser til sin disposition, se f. eks.:

1) 21. Tc1, e3 22. D×e3, Se4 23. Le1, Ld4 og vinder.

2) 21. L×f6, Df6 22. Tc1, Tb1 23. Tc2, Tfb8 24. Td1, a5 med stærkt sort angreb.

21. a7—a5

22. Kb1—c2

På 22. Sb5 følger atter 22.—, e3 og 23.—, Se4!

22. a5—a4

23. Td1—b1 a4×b3†

24. a2×b3

Hvid kunne måske klare sig lidt længere med 24. T×b3. Sort svarer da simplest 24.—, Ta8.

24. Tf8—e8

Nu er der ikke noget at stille op mod 25.—, e3.

25. Lh4—f2

Eller 25. L×f6, L×f6 26. Sd1, e3! 27. Dd3, Ta8 og vinder. Ligeså håbløst er 25. Sd1 på grund af 25.—, e3 26. S×e3, Se4 27. Dd3, Ta8 28. Le1, Ta2† 29. Kc1, Ld4, hvor- efter hvid kan opgive.

25. e4—e3!

En smuk afgørelse.

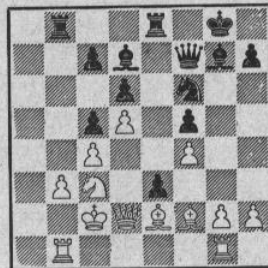

26. Lf2×e3 Sf4—g4!
Den overraskende point. Da 27. Sd1 koster en officer på grund af 27.—, Se3 28. S×e3, Ld4, må hvid slå på g4, hvorefter sorts dron-
ningeløber faktisk afgør spillet.

27. Le2×g4 f5×g4
28. Kc2—b2
Efter 28. Tb2, Lf5† 29. Kc1, Df6 30. Sd1,
Ta8 er det ligeledes nat.
28. Df7—f6

Truer 29.—, D×c3† med officersgevinst.
29. Tb1—c1
Eller 29. Tgc1, Te7 30. Lf2, Tbe8 31.
Te1, D×c3†! 32. D×c3, Te2†! og vinder.
Sort har heller intet hovedbrud efter 29. Tge1,
Lf5 30. Ta1, Tb4.
29. Ld7—a4!
Efter dette sidste uventede angreb opgav
hvid.

20 SPØRGSMÅL

Parti nr. 3153

Kongeindisk.

Hvid: J. Averbach, USSR. Sort: M. Tal, USSR.

- | | |
|-----------|--------|
| 1. d2—d4 | Sg8—f6 |
| 2. c2—c4 | e7—e6 |
| 3. Sb1—c3 | c7—c5 |
| 4. d4—d5 | e6×d5 |
| 5. c4×d5 | |

Hvad må sort trække?

- | | |
|----|-------|
| 5. | d7—d6 |
|----|-------|

1 point. Hvid trækker hvid?

- | | |
|----|-------|
| 6. | e2—e4 |
|----|-------|

1 point.

- | | |
|----|-------|
| 6. | g7—g6 |
|----|-------|

Hvad er nu den mest tidssvarende fortsæt-
telse for hvid?

- | | |
|----|--------|
| 7. | Lf1—e2 |
|----|--------|

Bedre egnet til at skabe vanskeligheder for
sort synes fortsættelsen 7. f4, Lg7 8. Lb5† at
være. 2 points for dette svar.

- | | |
|----|--------|
| 7. | Lf8—g7 |
|----|--------|

- | | | |
|----|--------|-----|
| 8. | Sg1—f3 | 0—0 |
|----|--------|-----|

- | | |
|----|-----|
| 9. | 0—0 |
|----|-----|

Sort har nu et par nærliggende udviklings-
træk. Det er imidlertid ikke ligegyldigt, i hvil-
ken rækkefølge de spilles. Hvad vil De fore-
trække?

- | | |
|----|--------|
| 9. | Tf8—e8 |
|----|--------|

1 point. Hvorledes bør hvid dække?

- | | |
|-----|--------|
| 10. | Dd1—c2 |
|-----|--------|

Den ret sparsomme støtte, man finder inden-
for »teoriene« i denne variant, synes at give 10.
Sd2 fortrinnet; fortsættelsen kunne herefter blive
10.—, Sa6 11. Te1, Sc7 12. a4, b6 13. Lb5.
2 points for dette svar. Hvad trækker sort?

- | | |
|-----|--------|
| 10. | Sb8—a6 |
|-----|--------|

1 point. Og hvid?

- | | |
|-----|--------|
| 11. | Lc1—f4 |
|-----|--------|

Hvid regner åbenbart kun med den alminde-
ligvis forekommende fortsættelse 11.—, Sc7 og
anser 11.—, Sb4 for ufarligt, da springeren
senere kan fordrives ved a2—a3; han burde
imidlertid allerede nu have spillet a2—a3.—
1 point for sidstnævnte træk.

- | | |
|-----|--------|
| 11. | Sc6—b4 |
|-----|--------|

- | | |
|-----|--------|
| 12. | Dc2—b1 |
|-----|--------|

Hvad sker der nu?

- | | |
|-----|---------|
| 12. | Sf6×e4! |
|-----|---------|

5 points. Hvid har faktisk ikke noget til-
fredsstillende svar.

- | | | |
|-----|--------|--------|
| 13. | Sc3×e4 | Lc8—f5 |
|-----|--------|--------|

- | | | |
|-----|--------|--------|
| 14. | Sf3—d2 | Sb6×d5 |
|-----|--------|--------|

Hvad er nu hvids bedste træk?

- | | |
|-----|--------|
| 15. | Lf4×d6 |
|-----|--------|

15. Le3, De7 16. Ld3, S×e3 17. f×e3,
d5 er jo ikke godt. Derimod synes 15. Lg3 at
gå an; 2 points for dette træk eller teksttræk-
ket. Hvad er sorts næste træk?

- | | |
|-----|---------|
| 15. | Sd5—f6! |
|-----|---------|

2 points.

- | | | |
|-----|--------|--------|
| 16. | Lc2—f3 | Sf6×e4 |
|-----|--------|--------|

- | | | |
|-----|--------|--------|
| 17. | Sd2×e4 | Lf5×e4 |
|-----|--------|--------|

- | | | |
|-----|--------|--------|
| 18. | Lf3×e4 | Dd8×d6 |
|-----|--------|--------|

- | | | |
|-----|--------|--------|
| 19. | Db1×c2 | Te8—e7 |
|-----|--------|--------|

- | | | |
|-----|--------|--------|
| 20. | Le4—f3 | Ta8—c8 |
|-----|--------|--------|

- | | | |
|-----|--------|--------|
| 21. | Ta1—d1 | Lg7—d4 |
|-----|--------|--------|

- | | | |
|-----|-------|-------|
| 22. | a2—a4 | b7—b6 |
|-----|-------|-------|

- | | | |
|-----|-------|--------|
| 23. | b2—b3 | Te7—e5 |
|-----|-------|--------|

- | | | |
|-----|--------|-------|
| 24. | Td1—d2 | h7—h5 |
|-----|--------|-------|

- | | |
|-----|--------|
| 25. | Td2—e2 |
|-----|--------|

Hvad er bedst?

- | | |
|-----|---------|
| 25. | Te5×e2! |
|-----|---------|

1 point.

- | | | |
|-----|--------|-------|
| 26. | Lf3×e2 | h5—h4 |
|-----|--------|-------|

- | | | |
|-----|--------|--------|
| 27. | Kg1—h1 | Dd6—f4 |
|-----|--------|--------|

- | | | |
|-----|-------|--------|
| 28. | g2—g3 | Df4—f6 |
|-----|-------|--------|

- | | | |
|-----|--------|--------|
| 29. | Dc2—d1 | Te8—d8 |
|-----|--------|--------|

- | | |
|-----|--------|
| 30. | Le2—g4 |
|-----|--------|

Hvad bør spilles?

- | | |
|-----|---------|
| 30. | Ld4×f2! |
|-----|---------|

1 point.

- | | |
|-----|--------|
| 31. | Dd1—e2 |
|-----|--------|

Og så?

- | | |
|-----|---------|
| 31. | Td8—d2! |
|-----|---------|

3 points.

- | | | |
|-----|---------|--------|
| 32. | De2—e8† | Kg8—g7 |
|-----|---------|--------|

- | | | |
|-----|-------|--------|
| 33. | g3×h4 | Df6—d4 |
|-----|-------|--------|

- | | |
|-----|--------|
| 34. | Lg4—h3 |
|-----|--------|

Hvad trækker sort?

- | | |
|-----|--------|
| 34. | Dd4—d3 |
|-----|--------|

1 point.

- | | | |
|-----|--------|--------|
| 35. | Lh3—g2 | Td2—d1 |
|-----|--------|--------|

Opgivet.

Maksimumspoints: 24.

20—24: Mesterstyrke.

16—20: »Viderekommen amatør«.

12—16: God 1. klasses spiller.

7—12: Sikker mand på b-holdet.

0—7: Grundigere studium anbefales.

Tage Sørensen.

PARTIER

Parti nr. 3154

Konge-Indisk.

Spillet i Roskilde den 10. februar 1958.

Hvid: P. Korning, Århus.

Sort: Ove E. Rasmussen, København.

- | | |
|-----------|--------|
| 1. d2—d4 | Sg8—f6 |
| 2. c2—c4 | g7—g6 |
| 3. Sg1—f3 | Lf8—g7 |
| 4. Sb1—d2 | |

Et originalt træk, som Korning ofte benytter mod den kongeindiske opbygning. Trækket ser noget usundt ud, da det spærrer for den sort-feltede løber og ikke er aggressivt nok. Havde feltet c4 været tilgængeligt, var sagen en ganske anden, idet springeren da havde haft gode udsigter til at gribe ind i spillet.

- | | |
|-----------|--------|
| 4. d7—d6 | |
| 5. e2—e4 | 0—0 |
| 6. Lf1—e2 | Sb8—d7 |
| 7. 0—0 | e7—e5 |

Det sorte spil »flyder« af sig selv, og hvids passive opbygning medfører, at initiativet inden længe går på sorte hænder.

- | | |
|------------|--------|
| 8. d4×e5 | d6×e5 |
| 9. b2—b3 | Dd8—e7 |
| 10. Lc1—b2 | a7—a5 |
| 11. Dd1—c2 | b7—b6! |

Løberen føres ud på en god diagonal for at angribe hvids centrum, og selv om stillingerne har meget til fælles, er den sorte så absolut at foretrække. Forskellen ligger i Lg7's aktivitet i forhold til den passive Le2.

- | | |
|------------|--------|
| 12. Tf1—d1 | Lc8—b7 |
| 13. Sf3—e1 | Ta8—d8 |
| 14. f2—f3? | |

Det kan hvid ikke tillade sig. Nu er den hvide centralbonde på e4 ganske vist dækket effektivt, men trækket f2—f3 henholdsvis f7—f6 ligefrem råber til modstanderen: »Kom så med et angreb!«

- | | |
|-------------------------------|--------|
| 14. Sf6—h5 | |
| En ønskeplads for springeren. | |
| 15. Se1—d3 | Lg7—h6 |
| 16. Sd2—b1 | |

Mere naturligt og bedre var Sf1.

- | | |
|-------------|--------|
| 16. Lh6—e3† | |
| 17. Sd3—f2 | De7—h4 |
| 18. Le2—f1 | f7—f5! |

Sort går frisk til sagen for at fastholde initiativet.

- | | |
|------------|--------|
| 19. e4×f5 | Tf8×f5 |
| 20. c4—c5! | |

Hvids eneste chance er modangreb. Efter 20. Td3, Le4! er hvid færdig.

Se diagrammet.

- | | |
|--------------|--|
| 20. Lb7×f3!! | |
|--------------|--|

Den unge Rasmussen gjorde sig fordelagtig bemærket ved turneringen på grund af hans uforfædede og forfriskende angrebsspil. Det lover godt for hans fremtidige skakkarriere. Officersret er korrekt, men skal alligevel beregnes meget nøje, da hvid ikke er uden chancer.

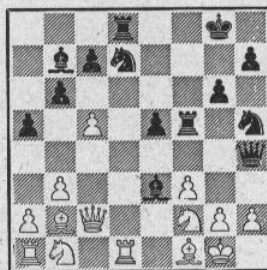

Stillingen efter hvids 20. træk
21. Dc2—c4†

Det må være rigtigt at afbytte dronningerne, hvor sort har et farligt angreb.

- | | |
|-------------|--------|
| 21. Dh4×c4 | |
| 22. Lf1×c4† | Kg8—g7 |
| 23. g2×f3 | Tf5×f3 |
| 24. c5—c6 | |

Efter 24. L×e5†, S×e5! 25. T×d8, T×f2 er hvid værgeløs overfor de mange sorte trusler, hvoraf Sf3† er den værste!

- | | |
|-------------|--------|
| 24. Tf3×f2 | |
| 25. Td1×d7† | Td8×d7 |
| 26. c6×d7 | |

Eller 26. L×e5†, Tf6†!

- | | |
|-------------|---------|
| 26. Tf2×b2† | |
| 27. Kg1—h1 | Le3—g5! |

Dermed er kampen afgjort.

- | | |
|------------|--------|
| 28. Sb1—c3 | Lg5—d8 |
|------------|--------|

En fribonde skal blokeres.

- | | |
|------------|---------|
| 29. Ta1—d1 | Sh5—f6 |
| 30. Sc3—b5 | Sf6—g4 |
| 31. Td1—f1 | Tb2×h2† |
| 32. Kh1—g1 | Th2×a2 |
| 33. Sb5—a7 | |

Også efter 33. Tf7†, Kh6 34. Tf8, Le7 vinder sort med sine mange bønder.

- | | |
|------------|---------|
| 33. Ld8—g5 | |
| 34. Tf1—d1 | Lg5—e3† |
| 35. Kg1—f1 | Sg4—h2† |

og hvid opgav for matsætningen 36. Ke1, Lf2†!

Noter af Eigil Pedersen.

Parti nr. 3155

Fransk.

Spillet i slutkampen om provinsklubmesterskabet, b-klassen, Odense 1958.

Hvid: Hans Rasmussen, Aarhus.

Sort: Vald. Hansen, Bellinge.

- | | |
|-----------|--------|
| 1. e2—e4 | e7—e6 |
| 2. d2—d4 | d7—d5 |
| 3. Sb1—c3 | Sg8—f6 |
| 4. Lc1—g5 | Lf8—e7 |
| 5. e4—e5 | Sf6—d7 |
| 6. h2—h4 | a7—a6 |

Den såkaldte »Chatard—Aljehine« variant i »Fransk« fordrer et temmelig stort teoretisk kendskab og dermed nøjagtigt spil af begge parter. At modtage bondeofret såvel som kort rokade

regnes for risikabelt for sort. Sorts 6. træk, der er en forberedelse til c7—c5 uden at blive generet af hvids Sc3—b5, er solidt.

7. Dd1—g4 g7—g6?

Ifølge dr. Euwe byder 7.—, Kf8 de bedste chancer for sort. Med partitrækket får sort for mange huller i sin kongestilling.

8. Sg1—f3 c7—c5

9. d4×c5 Sd7×c5?

Nødvendigt var først 9.—, h5 10. Df4, Sc6 o. s. v.

10. Lg5×e7 Dd8×e7

Dette fører til katastrofe, men 10.—, K×e7, der besvares med 11. h5, giver ligeledes hvid vind i sejlene. Resten af partiet gennemfører hvid i sin angrebsstil.

11. Sc3×d5! De7—d8

12. Sd5—f6† Ke8—f8

13. h4—h5 Sb8—d7

14. h5×g6 f7×g6

15. 0—0—0 Dd8—e7

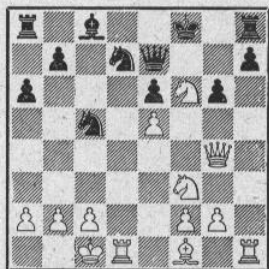

16. Dd4×g6! Sd7×f6

17. e5×f6 De7—c7

18. Td1—d8†! Dc7×d8

19. Dg6—g7† Kf8—e8

20. f6—f7† Ke8—d7

21. f7—f8D† Opgivet.

Parti nr. 3156

Philidor's forsvar.

Spillet i Herning den 31. marts 1958.

Hvid: Victor Juul Hansen, Aarhus.

Sort: H. Norman-Hansen, København.

1. d2—d4 Sg8—f6

2. c2—c4 d7—d6

3. Sb1—c3 Sb8—d7

4. e2—e4 e7—e5

Sort har løst åbningsproblemet på en tiltalende måde og benytter sig af Philidor's forsvarssystem.

5. Sg1—f3 Lf8—e7

6. Lf1—e2 0—0

7. 0—0 Tf8—e8

8. Tf1—e1 c7—c6

9. Le2—f1 Dd8—c7

10. h2—h3

Hvid vil spille Le3 uden at blive generet af Sg4. Trækket svækker dog kongestillingen.

10. Sd7—f8

11. Lc1—e3 h7—h6

12. Dd1—c2 Sf6—h7

Sort stiller op til angreb på den hvide konge-

stilling, og da hans officersopstilling er mere elastisk end den hvide, har han god grund til sin optimisme.

13. Ta1—d1

Lc8—d7

14. Dc2—c1

Ta8—d8

15. a2—a3

Sf8—e6

16. d4—d5

Nu fastlægges centrum, og det er ensbetydende med, at den part, som står bedst rustet til et angreb på modpartens kongestilling, næsten altid vil komme til at bestemme slagets gang. Opgiver man spændingen i centrum, må man nøje undersøge mulighederne for angreb og forsvar.

16.

Se6—g5

17. Sf3×g5

Le7×g5

18. Le3×g5

Sh7×g5

19. b2—b4

c6—c5!

Sort tager alt i betragtning og spiller på lang sigt. Han har gode muligheder for at etablere et angreb på den hvide kongestilling, men forvinder sig ikke. Med teksttrækket øger han værdien af sin løber i et kommende slutspil, hvor den hvide bondeblok på c4—d5 og e4 er sikre skalpe.

20. b4—b5

a7—a6

21. a3—a4

Te8—f8

22. Dc1—b2

f7—f5

Nu begynder forestillingen på den anden fløj.

23. b5—b6

Dc7—c8

24. e4×f5

Ld7×f5

25. h3—h4

Sg5—h7

26. a4—a5

Td8—e8

27. Db2—d2

Dc8—d8

28. g2—g3

g7—g5!

29. h4×g5

Sh7×g5

30. Lf1—g2

Lf5—g4!

Nu er de svage felter på h3 og f3 afdækkede, og der findes intet forsvar mod sorts stærke trusler.



31. Td1—c1

Lg4—f3

32. Te1—e3

Dd8—d7

33. Dd2—d3

e5—e4

34. Dd3—f1

På 34. S×e4 kunne følge T×e4 35. T×e4, L×e4 36. L×e4, Sh3† 37. Kg2 eller f1, S×f2! og vinder.

34.

Lf3×g2

35. Kg1×g2

35. D×g2, Sh3† fulgt af slag på f2.

35.

Dd7—h3†

36. Kg2—g1

Sg5—f3†

Tilstrækkelig til kvalitetsgevinst og dermed partisejr.

- | | |
|------------|---------|
| 37. Te3×f3 | Dh3×f1† |
| 38. Kg1×f1 | Tf8×f3 |
| 39. Kf1—e2 | Kg8—g7 |
| 40. Sc3×e4 | Tf3—a3 |
| 41. f2—f3 | Ta3×a5 |
| 42. Ke2—f2 | Ta5—a2† |
| 43. Kf2—g1 | Te8—d8 |

og hvid opgav fortsat kamp.

Noter af Eigil Pedersen.

Parti nr. 3157

Engelsk.

Spillet i påsketurneringen i Herning 1958, landsholdsklassen.

Hvid: *Axel Nielsen*, Odense.

Sort: *O. Scholler Larsen*, København.

- | | |
|------------|--------|
| 1. c2—c4 | Sg8—f6 |
| 2. Sb1—c3 | g7—g6 |
| 3. g2—g3 | Lf8—g7 |
| 4. Lf1—g2 | 0—0 |
| 5. e2—e4 | d7—d6 |
| 6. Sg1—e2 | e7—e5 |
| 7. 0—0 | Sb8—c6 |
| 8. d2—d3 | Sf6—h5 |
| 9. Lc1—e3 | f7—f5 |
| 10. Dd1—d2 | Sc6—d4 |

Med truslen 11.—, f×e4 12. d×e4, Sf3†, hvids svar er derfor tvungent, men også godt.

- | | |
|------------|--------|
| 11. f2—f4 | f5×e4 |
| 12. d3×e4 | Sd4×e2 |
| 13. Sc3×e2 | Lc8—e6 |
| 14. Ta1—c1 | |

Ikke 14. b3 på grund af e×f4.

- | | |
|-----------|---------|
| 14. | Dd8—e7 |
| 15. b2—b3 | Sh5—f6? |

Dette træk er en fejl, da det giver hvid lejlighed til at starte en mægtig offensiv. At foretrække var 15.—, Tf7 fulgt af 16.—, Taf8.

- | | |
|------------|--------|
| 16. f4—f5! | Le6—d7 |
| 17. Se2—c3 | Ld7—c6 |
| 18. h2—h3 | Tf8—f7 |
| 19. g3—g4 | g6×f5 |
| 20. e4×f5 | |

20. g×f5 er også godt og solidt, men afgørelsen kan da trække noget længere ud, og det var hvid ikke indstillet på den dag, han vil omgående udnytte sine fremrykkede fløjbønders kraft.

- | | |
|------------|--------|
| 20. | Lc6×g2 |
| 21. Dd2×g2 | h7—h6 |
| 22. h3—h4 | Kg8—h8 |
| 23. g4—g5 | Ta8—g8 |

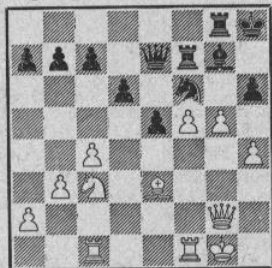

Der er den ulempe ved hvids opstilling, at såvel hans konge som dronning befinder sig i sorts tårnlinie, således at springeren ikke straks kan slås. Dette klares imidlertid i løbet af nogle få træk.

- | | |
|------------|--------|
| 24. Dg2—h3 | Sf6—h5 |
| 25. Sc3—d5 | De7—d7 |
| 26. Dh3—f3 | c7—c6 |

Med dette træk havde sort håbet at klare den, men havde imidlertid overset hvids 28. træk.

- | | |
|------------|--------|
| 27. Df3×h5 | c6×d5 |
| 28. g5—g6 | Lg7—f8 |
| 29. Kg1—h2 | |

Sort har nu intet forsvar mod truslen L×h6.

- | | |
|-----------|----------|
| 29. | Tg8×g6 |
| 30. f5×g6 | Opgivet. |

Parti nr. 3158

Siciliansk.

Spillet i Bognor Regis den 12. april 1958.

Hvid: *D. G. Springgay*, England.

Sort: *Børge Andersen*, Danmark.

- | | |
|-----------|--------|
| 1. e2—e4 | c7—c5 |
| 2. Sb1—c3 | Sb8—c6 |
| 3. g2—g3 | g7—g6 |
| 4. Lf1—g2 | Lf8—g7 |
| 5. Sg1—e2 | e7—e6 |
| 6. d2—d3 | Sg8—e7 |
| 7. Lc1—e3 | Sc6—d4 |
| 8. 0—0 | d7—d6 |
| 9. Dd1—d2 | Dd8—a5 |

Hvid havde tidligere spillet denne variant mod Toran, Spanien, der fortsatte med det mere passive 9.—, 0—0. Jeg vælger derfor en skarpere variant, som jeg tidligere har haft gode erfaringer med.

- | | |
|-------------|---------|
| 10. Tf1—e1? | Se7—c6 |
| 11. Se2—c1 | 0—0 |
| 12. Sc1—b3 | Da5—c7 |
| 13. Sc3—d1 | Sd4×b3! |
| 14. a2×b3 | Sc6—d4 |

Sort har allerede nu klar fordel, da for det første hvids brikker står dårligt placeret for et kongeangreb, og for det andet sorts brikker udøver et stærkt tryk på den svækkede hvide dronningfløj. Hvid, der ikke ønsker at forblive passiv, forsøger derfor en modaktion på dronningfløjen, men må til gengæld give afkald på den sortfældte løber.

- | | |
|------------|--------|
| 15. b3—b4? | c5×b4 |
| 16. Le3×d4 | Lg7×d4 |
| 17. Dd2×b4 | Ld4—g7 |
| 18. Sd1—e3 | a7—a5! |
| 19. Db4—a3 | b7—b5! |
| 20. c2—c3 | Lc8—b7 |
| 21. d3—d4 | Tf8—b8 |
| 22. Da3—b3 | b5—b4 |
| 23. Db3—c4 | Dc7—b6 |
| 24. f2—f4 | a5—a4 |
| 25. f4—f5! | Tb8—c8 |
| 26. Dc4—d3 | a4—a3! |
| 27. Se3—c4 | Db6—b5 |
| 28. b2—b3 | d6—d5? |

Stærkere var her 28.—, e×f5 29. e×f5,

L×g2 30. K×g2, hvorefter 30.—, d5 er afgørende. Partitrækket giver hvid modchancer, og sort skal spille nøjagtigt for at beholde for- delen.

- | | |
|-------------|-------|
| 29. e4×d5 | e6×d5 |
| 30. f5×g6 | h7×g6 |
| 31. Te1—e7! | d5×c4 |
| 32. b3×c4 | |

En anden mulighed var 32. Df1, Df5 33. D×f5, g×f5 34. L×b7, c×b3 og de samlede fribønder vinder let.

- | | |
|------------|---------|
| 32. | Db5×c4 |
| 33. Dd3×c4 | Tc8×c4 |
| 34. Te7×b7 | b4×c3 |
| 35. Lg2—d5 | c3—c2 |
| 36. Tb7×f7 | Lg7×d4† |

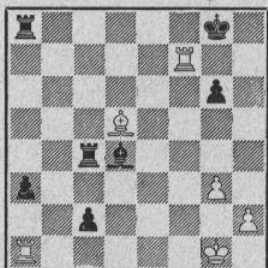

En morsom og spændende stilling, hvor løberne spiller hovedrollerne. Den er dog takket være de stærke fribønder let vundet for sort. Hvis 37. Tf2† så Kg7 38. L×c4, Tc8 med let gevinst.

- | | |
|-------------|--------|
| 37. Kg1—g2 | Kg8—h8 |
| 38. Tf7—f4 | c2—c1D |
| 39. Ta1×c1 | Tc4×c1 |
| 40. Opgivet | |

Noter af B. A.

Parti nr. 3159

Hollandsk (Staunton-gambit).

Turneringen om Norges mesterskabet, der fandt sted sidst i juni, spillede denne gang i Ålesund og vandtes af den også i danske skakkredse kendte spiller *Ernst Rojahn*, Tønsberg. Stillingen før turneringens sidste runde, hvor Rojahn skulle mødes med sidste års mester, *Olaf Barda*, Oslo, var den, at Rojahn blot behøvede remis for at have mesterskabet hjemme, medens Barda skulle vinde for at opnå ligestilling og omkamp.

Norges Sjakkforbund har overdraget næste års turnering til Oslo Schakskelskap i anledning af klubbens 75-års jubilæum.

Vi bringer partiet mellem Rojahn og Barda med noter af førstnævnte.

Hvid: *Ernst Rojahn*. Sort: *Olaf Barda*.

1. d4, f5 2. e4.

Dette er det karakteristiske træk for »Staunton-gambitten«, som har sit navn efter den engelske mester Howard Staunton (1810-1874). Den regnes for et farligt våben til bekæmpelse af »Hollandske (f5), da hvid får gode angrebs-

chancer på grund af, at sort har svækket kongefløjen.

2.—, f×e4 3. Sc3, Sf6 4. Lg5, e6 5. f3.

Et parti mellem Lasker og Pillsbury i Paris 1900 havde følgende forløb:

5. f3!, e×f3 6. S×f3, e6 7. Ld3, Le7 8. Se5, 0—0 9. L×f6, T×f6 10. Dh5, g6 11. S×g6!, De8 (det bedste, efter 11.—, h×g6? vinder hvid let med 12. L×g6, T×g6 13. D×g6†, Kh8 14. 0—0 o.s.v.) 12. S×e7†, D×e7 13. 0—0—0 med klar fordel for hvid.

5.—, Da5 6. Dd2, d5 7. f×e4, d×e4

8. Le4, b5 9. L×f6, e×f6 10. S×b5, Db6.

Hvis 10.—, D×d2† så 11. K×d2, c×b5 12. Ld5! og vinder.

11. Sc3, Lb4 12. Sge2, La6 13.

Remis efter tilbud af sort.

Parti nr. 3160

Siciliansk.

Den største holdturnering, som nogensinde har fundet sted i Danmark, afvikledes den 11. maj i Statsbanernes centralværkstedes store marketeri i København i anledning af Jernbanens Skakklubs 10-års jubilæum. I turneringen deltog henved 700 spillere fra mange lande.

Foruden holdturneringen spillede der fra den 5. til 11. maj en eliteturnering, hvori der deltog jernbanemestre fra seks nationer. Turneringen vandtes overlegent af den tidligere danmarksmester Egil Pedersen, Aarhus, med 7½ pts. af 9, og Pedersen havde allerede sejren hjemme før sidste runde.

Et af turneringens bedste partier udkæmpedes i sidste runde mellem Egil Pedersen og den belgiske jernbanemester Richard Verlinden, Gent.

Hvid: *Egil Pedersen*, Aarhus.

Sort: *Richard Verlinden*, Gent.

- | | |
|-----------|--------|
| 1. e2—e4 | c7—c5 |
| 2. Sg1—f3 | d7—d6 |
| 3. d2—d4 | c5×d4 |
| 4. Sf3×d4 | Sg8—f6 |
| 5. Sb1—c3 | g7—g6 |
| 6. f2—f4 | |

Forhindrer et omgående 6.—, Lg7, hvorpå der følger 7. e5, og om nu 7.—, d×e5 8. f×e5, Sd5 (8.—, Sg4? 9. Lb5†!, Kf8? 10. Se6†!, og sort mister dronningen som i partiet Egil Pedersen—Zografakis, Dubrovnik 1950) 9. Lb5†, Kf8 10. 0—0!, L×e5 11. Lh6†, Kg8 (11.—, Lg7 12. L×g7†, K×g7 13. S×d5, D×d5 14. Sf5†!) 12. S×d5, D×d5 13. Sf5!, Dc5† 14. Le3, Dc7 15. Sh6†!, Kg7(Kf8) 16. T×f7† mat.

6. Lc8—g4

Teorien anbefaler her som bedst 6.—, Sc6 7. S×c6, b×c6 8. e5!, Sd7! (ikke 8.—, d×e5 for 9. D×d8†, K×d8 10. f×e5, Sg4 11. Lf4, Lg7 12. 0—0—0†, Ke8 13. Sb5† og vinder) 9. Lc4, Sb6! 10. e×d6, D×d6 11. D×d6, e×d6, og spillet står lige.

7. Dd1—d3

I stedet for at forffadige spillet med afbyt-

ning af de hvidfletede løbere efter 7. Le2 går hvid sine egne veje og bringer dronningen i spil.

7. Sb8—d7

8. Dd3—g3

Truer med 9. e5.

8.

e7—e5

Et aktivt forsvar. Sort har sikket intet bedre.

9. Sd4—b3

Lg4—e6

10. Lf1—e2

Lf8—g7

Efter 10. —, Le7 for at true med 11. —, S×e4 fulgt af Lh4 spiller hvid ganske roligt

11. 0—0 med stærkt tryk på den sorte stilling.

11. f4—f5! Le6×b3

Sorts bedste modchance lå sikkert i at ofre officeren med 11. —, g×f5 12. e×f5, L×f5 13. D×g7, Tg8 14. Dh6 med kompliceret spil, men med fordel for hvid.

12. a2×b3

0—0

13. h2—h4!

Det gælder om at smede, mens jernet er varmt, hvid går direkte til angreb på det svage felt g6. Sort kan ikke spille 13. —, Sh5 14. L×h5, g×h5 15. Lh6, Df6 16. Lg5!, og dronningen er fanget.

13

Sd7—b6

14. h4—h5

Dd8—e8

Feltet g6 skal dækkes. Efter 14. —, S×h5 følger 15. T×h5, g×h5 16. Lh6, Df6 17. Lg5!, og den sorte dronning er atter fanget.

15. Lc1—e3

d6—d5

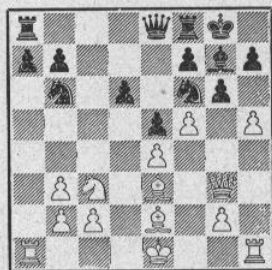

16. h5—h6!

Det afgørende angreb sætter ind. Nu skal løberen til h8, hvor den optager et vigtigt felt for kongen.

16.

Lg7—h8

Efter 16. —, d4 17. h×g7, K×g7 18. Lh6+ er sort også færdig.

17. e4×d5

Sb6×d5

18. Sc3×d5

Sf6×d5

19. f5×g6

f7×g6

Nødvendigt, da 19. h×g6 besvares med 20. h7+, Kg7 21. Lh6+ med gevinst. Her ser man betydningen af 16. h5—h6.

20. Le2—c4

En afgørende binding, som hvid havde for øje, da han spillede 16. h5—h6.

20.

De8—c6

21. 0—0—0

Ta8—d8

22. Td1×d5

Td8×d5

23. Th1—d1

Tf8—d8

24. Td1×d5

Opgivet.

E. P.

Fra verdensmesterskabet

Parti nr. 3161

Grünfeld.

11. matchparti.

Hvid: V. Smyslov. Sort: M. Botvinnik.

1. d4, Sf6 2. e4, g6 3. Sc3, d5 4. Sf3, Lg7 5. Db3, d×c4 6. D×c4, 0—0 7. e4, Lg4 8. Le3, Sfd7 9. Td1.

I 4. matchparti spillede Botvinnik med hvid i samme stilling 9. Le2 og besvarede Sb6 med 10. Dc5.

9. —, Sb6 10. Db3, Sc6 11. d5, Se5 12. Le2, S×f3 13. g×f3, Lh5 14. h4, Dd7 15. a4, a5 16. Sb5.

Med truslen 17. S×c7 og bedre end 16. L×b6, c×b6 17. D×b6, L×c3 18. b×c3, D×a4 o.s.v.

16. —, Sc8 17. Ld4, Sd6 18. L×g7, K×g7 19. Sd4, Kg8 20. Tg1, Dh3?

Bedre var 20. —, c5.

21. De3, c5 22. d×c5 e.p., b×c6 23. Dg5, c5 24. Sc6, opgivet.

Sort kan ikke undgå materialetab, f. eks. 24. —, Dh2 25. S×e7+, Kg7 26. T×d6, D×d6 27. Sf5+.

Parti nr. 3162

Engelsk.

12. matchparti.

Hvid: M. Botvinnik. Sort: V. Smyslov.

1. c4, Sf6 2. g3, c6 3. Sf3, d5 4. b3, Lf5 5. Lg2, e6 6. Lb2, Sbd7 7. 0—0, h6 8. d3, Le7 9. Sbd2, 0—0 10. a3, a5 11. Dc2, Lh7 12. Le3, b5 13. c×b5, c×b5 14. b4, Dc7 15. Db2, Sb6 16. Le5, Dd7 17. Sb3, a×b4 18. a×b4, T×a1 19. T×a1, Sa4 20. Dd2, Te8 21. Te1, T×c1+ 22. S×c1, Se8 23. Sd4!, Kf8.

23. —, f6 strandede på 24. Lh3!

24. Lh3, Lg8 25. Sdb3, f6 26. La1, Da7 27. d4, Sd6 28. Da2, Sc4 29. Sc5, L×c5 30. d×c5, e5 31. Db1!, d4 32. Df5, Dc7.

Nødvendigt, thi 32. —, S×c5 går ikke på grund af 33. Dc8+, Kf7 34. b×c5, D×a1 35. Le6+, Kg6 36. De8+, Kg5 37. h4+ mat.

33. Sd3, Lf7 34. Dh7, Lg8 35. De4, Lf7 36. Da8+, Le8 37. Lg2, Ke7 38. f4, Se3?

En skrækkelig fejl i tidnød, rigtigt var 38. —, Sc3.

39. f×e5, f×e5 40. De4, S×g2 41. S×e5, opgivet.

Parti nr. 3163

Dronninggambit (Meranerforsvaret).

13. matchparti.

Hvid: V. Smyslov. Sort: M. Botvinnik.

1. d4, d5 2. e4, c6 3. Sf3, Sf6 4. Sc3, e6 5. e3, Sbd7 6. Ld3, d×c4 7. L×c4, b5 8. Ld3, b4 9. Se4, S×e4 10. L×e4, Lb7 11. 0—0, Ld6 12. Ld2, 0—0 13. Te1, Te8 14. De2, Db6 15. Tfd1, Le7 16. Le1, Sf6 17. Lb1, c5 18. d×c5, T×c5 19. T×c5, D×c5 20. Sd4, Td8 21. Sb3,

Db6 22. T×d8†, L×d8 23. f3, Ld5 24. Lf2, L×b3 25. a×b3, Le7 26. Ld3, Lc5 27. Lc4, Se8 28. Kf1, Sd6 29. Ld3, g6 30. Dd2, f5 31. Lc4, Kf7 32. Lg3, Dc6 33. Dd3, a5 34. Ke2, Ke7 35. Lh4†, Kf7 36. Lg3, Ke7 37. Lf4, Lb6 38. Ld6†, D×d6 39. D×d6†, K×d6 40. Lb5, Ld8 41. f4, remis.

Parti nr. 3164

Engelsk.

14. matchparti.

Hvid: *M. Botvinnik*. Sort: *V. Smyslov*.

1. c4, Sf6 2. Sc3, d5 3. c×d5, S×d5 4. g3, g6 5. Lg2, S×c3 6. b×c3, Lg7 7. Tbl.

I det 10. parti skete i samme stilling 7. La3, og i 18. parti 7. Db3.

7. —, Sd7 8. c4

Ikke 8. L×b7, L×b7 9. T×b7, Sb6, og det hvide tårn er indespærret.

8. —, 0—0 9. Sf3, Tb8 10. 0—0, b6 11. d4, e5 12. La3, Te8 13. d×e5.

Bedre var 13. S×e5 og f. eks. S×e5 14. d×e5, L×e5 15. Lc6, men Botvinnik havde overset sorts stærke 13. træk.

13. —, Lb7† 14. De2, S×e5 15. Tfd1, Dc8 16. S×e5, L×g2 17. K×g2, T×e5 18. Td5, De6 19. T×e5, L×e5 20. Td1, Te8 21. De4, Lf6 22. D×e6, T×e6 23. Kf3, Tc6 24. Te1, Ld4 25. e3, Lc5 26. Lb2, f5 27. Ke2, Kf7 28. h3, Le7 29. a4, h5 30. Kd3, h4 31. g4†, Te5 32. Lc3, Tc6 33. Tg1, Td6† 34. Ke2, Lf6 35. g×f5, g×f5 36. L×f6, K×f6 37. Tg8, Tc6 38. Kc3, a6 39. Th8, Kg5 40. Tg8†, Kf6 41. Th8, Kg5 42. Kd4, Tc5 43. Th7, Kg6 44. Td7.

På 44. T×h4 ville følge Ta5.

44. —, Kf6 45. Td5, Tc6.

Efter 45. —, T×d5† 46. K×d5, Ke7 47. Kc6, Kd8 48. f3 har hvid et let vundet slutspil.

46. Kc3, Te6 47. Td4, Kg5 48. Td7, Tc6 49. Kb4, Kf6 50. Td4, Kg5 51. Td8, Te6 52. Te8, f4?

Et gevinstforsøg, der fører til partiets tab.

53. e×f4†, K×f4 54. T×c7, Kf3 55. Th7, Te4 56. Th6, b5 57. a×b5, a×b5 58. Tf6†, Kg2 59. K×b5, Te2.

Eller 59. —, K×h3 60. c5, Kg2 61. c6, h3 62. c7, Te8 63. Th6, h2 64. f4, h1D 65. T×h1, K×h1 66. f5, Kg2 67. f6, Kf3 68. f7, og hvid vinder.

60. c5, Tb2† 61. Ka6, Ta2† 62. Kb7, Tb2† 63. Tb6, Tc2 64. c6, K×h3 65. c7, Kg2 66. Tc6, Tb2† 67. Tb6, Tc2 68. f4, opgivet.

Parti nr. 3165

Caro-Kann.

15. matchparti.

Hvid: *V. Smyslov*. Sort: *M. Botvinnik*.

1. e4, c6 2. d4, d5 3. f3, e6 4. Sc3, Sf6 5. Lg5, h6 6. Lh4, Db6 7. a3.

Forhinderer 7. —, D×b2 på grund af 8. Sa4.

7. —, e5 8. Sge2, Se6 9. d×c5, L×c5 10. Sa4, Da5† 11. Sec3, Le7 12. L×f6, L×f6 13. e×d5, Sd4 14. Ld3, e×d5 15. 0—0, 0—0 16. f4, g6 17. De1, Lg7 18. Kh1, Ld7 19. b4, Dd8 20. Td1, b6 21. Df2, Le6 22. La6, Df6 23. Td2, Tad8 24. Sd1, Sf5 25. Sac3, d4.

Bedre var 25. —, Sd6 med truslen 26. —, d4, thi 26. S×d5 strander på L×d5 27. T×d5, Se4.

26. Se4, De7 27. Ld3?, a5 28. b×a5, b×a5 29. a4, Db4 30. Te2, Ld5 31. Sg3, S×g3† 32. D×g3, Tde8 33. Tef2, Lf6.

For at parere fremstødet 34. f5 med g5.

34. Dh3, Kg7 35. Lb5, Te1 36. Dd3, Le4 37. Db3, T×f1† 38. T×f1, Dd2 39. Sf2, La8 40. Dd3, D×f4 41. h3, h5 42. De2, De3 43. D×e3, d×e3 44. Sd1, Te8 45. S×e3, Te3 46. Ld3, Tc5 47. Se4, Tg5 48. Tf2, Lc6 49. Sd6, Te5.

Hvis 49. —, L×a4 så 50. Se4, Tf5 51. T×f5, g×f5 52. Sg3.

50. Sc4, Tg5 51. Sd6, Td5 52. Sb5, Te5 53. Te2, T×e2 54. L×e2, Le7 55. Kgl, og sort overskred betænkningstiden og tabte.

Parti nr. 3166

Engelsk.

16. matchparti.

Hvid: *M. Botvinnik*. Sort: *V. Smyslov*.

1. e4, Sf6 2. Sc3, d5 3. c×d5, S×d5 4. g3, g6 5. Lg2, S×c3 6. b×c3, Lg7 7. Tbl, Sd7 8. Sf3.

I 14. parti spillede Botvinnik i samme stilling 8. c4.

8. —, 0—0 9. 0—0, e5 10. d4, c6 11. e4, Da5 12. Dc2, e×d4 13. c×d4, Sb6 14. Ld2, Da4.

14. —, Dh5 giver ingenting, f. eks. 15. a4, Lg4 16. Se5, L×e5 17. d×e5, D×e5 18. a5, Sd7 19. T×b7 med bedste spil for hvid.

15. D×a4, S×a4 16. Tfel, Sb6 17. Le3, f5 18. Se5, f×e4 19. L×e4, Lf5 20. L×f5, T×f5 21. g4, Tff8 22. a4, Tae8! 23. a5, Sd5 24. T×b7, S×e3 25. f×e3, L×e5 26. d×e5, T×e5 27. T×e6, Tf7 28. a6, T×e3 29. Tec7, Te1† 30. Kg2, Te2† 31. Kg3, Te3† 32. Kg2, Te2† 33. Kg3, Te3† 34. Kh4, T×c7 35. T×c7, h6! 36. g5.

Efter 36. T×a7, Te6 37. Kg3, g5 38. Ta8†, Kg7 39. a7, Te7 er partiet remis, da den hvide konge ikke kan komme ud.

36. —, h5. Remis.

Efter 37. T×a7, Ta3 kommer hvid ikke længere.

Parti nr. 3167

Caro-Kann.

17. matchparti.

Hvid: *V. Smyslov*. Sort: *M. Botvinnik*.

1. e4, c6 2. Sc3, d5 3. Sf3, d×e4 4. S×e4, Sf6 5. S×f6, g×f6 6. Lc4, Lg7

7. h3, Lf5 8. 0—0, e6 9. Te1, 0—0 10. d4, Sd7 11. Lf4, Te8 12. Dd2, Lg6 13. c3, Sb6 14. Lb3, a5 15. a3, Sd5 16. Lh6, Db6 17. L×g7, K×g7 18. La2, Tad8 19. c4, Se7 20. Tad1, De7 21. Dc3, Lh5 22. Td3, Lg6 23. Td2, Td7 24. Sh2, h5 25. Sf3, Ted8 26. Ted1, b6 27. Sh4, Sf5 28. S×g6, f×g6 29. Lb1, c5 30. L×f5, c×d4 31. T×d4, T×d4 32. T×d4, T×

d4 33. D×d4, g×f5 34. b4, a×b4 35. a×b4, Kf7 36. Kf1, Ke7 37. Ke2, Db7 38. c5, Da6† 39. Dd3, Da2† 40. Kf3, Da8† 41. Kg3, b×c5 42. b×c5, h4†!, 43. Kh2. Efter 43. K×h4, D×g2 må hvid tage hensyn til matruslen på g5.
43.—, Db8† 44. Kg1, Dc7 45. Da3, Kf7 46. Db4, Dc6 47. Db6, De4 48. Da5, Db1† 49. Kh2, Db8† Remis.

OPGAVEAFDELINGEN

under ledelse af P. Rasch Nielsen og O. G. Lauritzen

Originalopgaver (undt. nr. 7369)

7367. Axel Lund, Kbhvn.



Mat i 2 træk

7378. H. V. Tuxen, Fredericia



Mat i 2 træk

7369. H. V. Tuxen
Sydsvenska Dagbladet, 1958

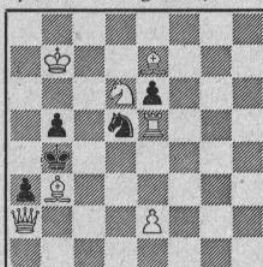

Mat i 2 træk

7370. K. Dybe, Randers



Mat i 3 træk

7371. J. Koppelomaki, Finland

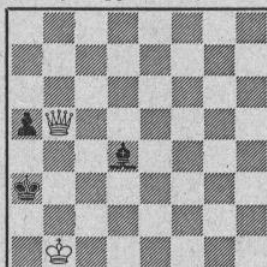

Mat i 5 træk

7372. P. Rasch Nielsen, Kbhvn.

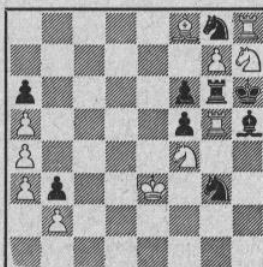

Mat i 6 træk

7373. V. Skovlund Jensen,
Kbhvn.

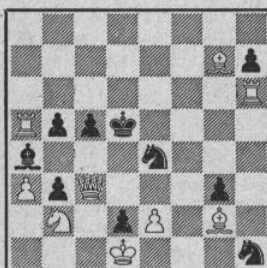

Selvmat i 2 træk

7374. V. Skovlund Jensen,
Kbhvn.

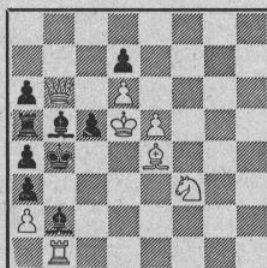

Selvmat i 2 træk

7375. V. Skovlund Jensen,
Kbhvn.

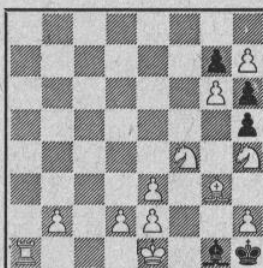

Mat i 2 træk

Udpluk af dommene i FIDE's 1. problemturnering

I. G. Thomas, Danmark
1. præmie

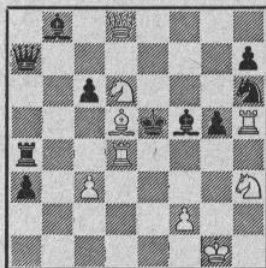

3 mat 1. Lc4

II. D. N. Kapralos,
Grækenland. 2. præmie

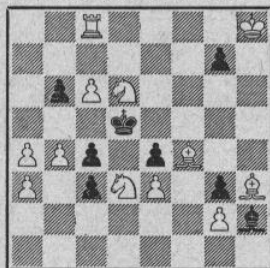

3 mat 1. Se8

III. E. S. Samotugov,
Ud SSR. 3. præmie

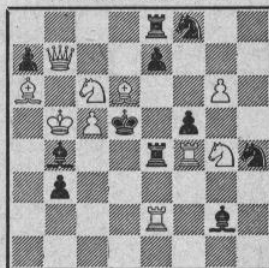

3 mat 1. Ka4

IV. L. J. Zagorujko,
Ud SSR. 4. præmie

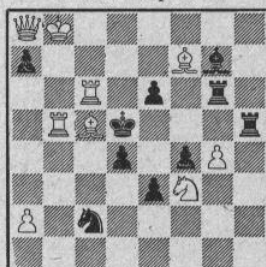

3 mat 1. Tb3

V. H. L. Musante,
Argentina. 1. præmie

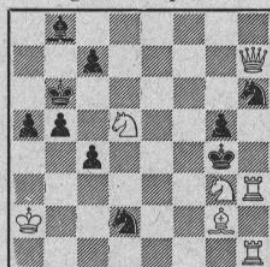

2 mat 1. Sf5

VI. A. Molnár, Ungarn
1. præmie



Hjælpepat i 2 træk

- A) Diagr.
B) g2 til c2
C) Som B med Sf3 til e7
D) Som C med Se7 til c3
(Løsning nedenfor)

Tretrækkere. Der indgik 246 opgaver, hvoraf efter dommeren, M. Wrobels skøn kun 34 var turneringsværdige. — Vi ønsker G. Thomas tillykke med førstepremien i denne fornemme gruppe. Opgaven (nr. I) fremstiller hvid half-pin elegant kombineret med sort half-pin. 1. Lc4, truer 2. Dh8†; hovedvar.: 1. —, Df7, 2. f4† og 1. —, Dg7 2. Te4†.). Nr. II har modelmætter i skinspil (c×S og e×S) og løsning. (Vedrørende dette tema kan henvises til Skakbladet, febr. 1958, s. 30, idet der dog er den forskel, at de pågældende opgaver i Skakbladet var træklipgøpninger). Nr. III fremstiller krydsskak med fortsatte forsvar. Nr. IV har krydsskakker i skinspil og løsning.

Totrækkere. Der indgik 350 opgaver, hvoraf dommeren, V. L. Eaton, udvalgte 35 til nærmere vurdering. Nr. V fremstiller Zagorujko-tæmte (skinspil efter træk af Sd2 og Sh6, forførelser: 1. Se2? og 1. Se4?).

Hjælpepat. Der indgik 310 opgaver, af hvilke dommeren, dr L. Lindner, fandt 15 værdige til omtale i denne turnering, medens andre 15 måske kunne have gjort sig gældende i »let-

tere« turneringer. De fire opgaver i nr. VI indeholder hver for sig sort liniespærring, udnyttelse af half-pin og blokade. Nøgle: A Le6, B Le6, C Le5, D Lb6.

Fantasiskak, incl. selvmætter, excl. hjælpepat. Der indgik 300 opgaver. Dommeren, Bror Larsson gav uden vaklen førstepremien til M. F. Gordian, Ud SSR, for en tretrækker med 54 brikker, hvoraf 3 slags fantasibrikker udgjorde størsteparten, fordelt på et brædt med 224 felter!

For flertrækkere og slutpil er dommene ikke kommet os i hænde.

Løserturneringen

Total juni: H. Boas (alle ÷ 56 + B 56) 51(22), A. K. Buhelt (alle ÷ 56 + 2 B 56) 55(12), A. Dithmer (alle ÷ 56 + B 56) 112 (5), H. Eriksen (alle ÷ 56 + 2 B 56) 245 (18), Bror Engholm (alle ÷ 53, 56 + B 56) 111, Johan Jørgensen (46—52, 54, B 56) 89 (4), Hans P. Larsen (alle ÷ 56 + B 56) 294 (2), V. Røpke (alle + D 50) 393(27), K.

Thrane (alle ÷ 53, 56 + B 56) 53(7), K. Timpe (46—50, 55, B 56, 57) 298(5), Ax. Tipsmark (alle ÷ 53, 56 + B 56) 106(9), og øvrige løsere ufarandede.

Løsninger til opgaverne i juninummeret

Nr. 7346 af A. C. White: 1. Da1. Variantenre 1.—, Db2† 2. Lc3† mat og 1.—, Lb2† 2. c2—c3† mat fremstiller »krydsskakker«, som her er forbundet med udnyttelse af »halvbinding«. Efter nøglen er Db1 og Lc1 halvbounde, idet binding af henholdsvis L og D udnyttes ved matsætningen. (P.R.N.)

Nr. 7347 af J. Knöppel: Forsøger hvid 1. Th3—f3?, c3—c2 2. Te4—e3, K×h4, strander 3. Tf3—h3† på K×g5. Dette kaldes prøvespillet. I løsningen 1. Th3—d3, c2 2. Tee3, K×h4 3. Te3—h3 mat har hvid ved det rigtige nøgletræk undgået sort konges flugt til g5. Her foreligger en direkte hvid manøvre, da løsningen ikke er betinget af en sort svækkelse. Udvælgelsen af den rigtige nøgle i modsætning til prøvespillet kaldes logisk. (P.R.N.)

Nr. 7348 af dr. E. Zepler: Også en direkte manøvre. 1. Dd5?, Se1 2. Td7, Sd3 3. D×S pat. I løsningen 1. Dd8! undgås pat. 1.—, Se1 2. Td7, Sd3 3. T×S 4. Tc3 mat. Efter 1.—, Sb4† 2. T×S og 1.—, Sd4 2. D×S. (P.R.N.)

Nr. 7349 af dr. W. Massmann: Forsøger hvid straks 1. Tf5†?, Ka6, hindrer sort T mat ved Tf5—a5. I løsningen 1. Tf6 (truer 2. Tb6†), Ta8, bibringes sort den svækkelse, at sort K efter 2. Tf5, Ka6 3. Ta5 mat spærrer for sort T. Altså en indirekte hvid manøvre, idet »forplanen« 1. Tf6, Ta8, fremkalder den

sorte svækkelse, som betinger hovedplanens (Tf5†) gennemførelse og derfor er »logisk«. (P.R.N.)

Nr. 7350 af G. M. Fuchs: Prøvespillet 1. Lh5?, Sd5(d7) 2. Lf7, strander på 2.—, Sf6. I løsningen 1. f5 f6, e7×f6 2. Lh5 3. Lf7, spærrer sort bonde på f6 for den sorte springer. Altså også en logisk indirekte manøvre. Der er en dual, der pudsigt nok også er »logisk«. 1.—, e7×f6 2. Te7, Kg8 3. Te8†, Kf7 4. Lh5 mat. I det hertil hørende prøvespil 1. T×e7?, Kg8 2. Te8†, Kf7 får sort K flugtfelt på f6, som i løsningen hindres ved forplanen. (P.R.N.)

Nr. 7351 af Axel Lund: 1. Te6, overraskende og god nøgle. (O.G.L.)

Nr. 7352 af H. V. Tuxen: 1. Lb3. Træktvang uden dual efter ethvert af sorts træk. (O.G.L.)

Nr. 7353 af V. Skovlund Jensen: 1. Th6† 2. Kg4 3. Dd2 4. Sg2 5. Kh3 6. Lg7. Trækpligt. Særdeles vanskelig at løse. (O.G.L.)

Nr. 7354 af dr. Stefan Eberle: 1. Sa6 2. Sc7 La7 3. Se8 4. Sd6†. Fiks springermanøvre. Trækpligt. (O.G.L.)

Nr. 7355 af V. Skovlund Jensen: 1. Dd4, Tc6 2. c8(D)†, 1.—, Kc6 2. c8(L). Trækpligt. Nøglen giver flugtfelt, og den tilføjede variant i løsningen er med minorforvandling. (O.G.L.)

Nr. 7356 af Rudolf Wastl: 1. Dd4, d4 2. Sf2. Trækpligt. Desværre biløselig ved 1. Sd2, L×d† 2. Sb1†, T×S mat, og ved 1. Tf3, h3 2. T×h3, L×D mat.

Nr. 7357 af T. Kardos: 1. b1(L), f3 2. Le4, e4 3. f3, e5 4. f2, e6 5. f1(L), d7 6. Lb5, d8(D, L) mat. Tak for tilegnelsen af denne morsomme opgave. (P.R.N. og O.G.L.)

Dansk Skak Unions korrespondanceturneringer

Turneringsleder: Skakforhandler Axel Nielsen, Egebæksvej 7, Odense, tlf. 12 52 50, giro 9638, og lærer T. Krake, Melbyesvej 1, Odense, tlf. 11 43 89. (Tilmeldelser, indskud og præmieønsker sendes til Axel Nielsen. Rapporter over afsluttede partier, tidsoverskridelser o. l. sendes til T. Krake). Repr. i ICCF og leder i internationale turn.: Lektor Arne Henriksen, Tarm, tlf. 149, giro 105915.

Nye grupper startes, når der foreligger 7 tilmeldelser (mesterklassen 9). Indskud: Mesterklassen kr. 15,00, 1. kl. kr. 12,00, 2., 3. og 4. kl. kr. 10,00.

Nye deltagere kan melde sig til 2., 3. eller 4. klasse efter spillerstyrke, alle øvrige spillere til den klasse, hvor de i henhold til tidligere resultater hører hjemme.

Tilmeldelser sker lettest bag på giroblanketten ved indbetaling af indskudet.

Samtidig med tilmeldelsen bedes spillerne opgive, gennem hvilken klub de er medlem af Dansk Skak Union, eller om de er »Personligt medlem«.

Spillerne må ikke forvente at modtage startbrev, før indskudet er betalt.

Ved forespørgsler, der ønskes besvaret direkte, må der vedlægges svarporto.

Landsholdsklassen 1958.

Der indbydes hermed til deltagelse i landsholdsklassen, der starter først i september. Opmærksomheden henledes på, at landsholdsspillere, der ikke har deltaget i de sidste to år, skal for at bevare retten til at spille i klassen deltage i år.

Indskudet er kr. 15,00, og dette samt tilmeldelsen bedes indsendt senest 5. september.

Turneringslederne har foreslået forretningsudvalget at nedsætte nedrykningsprocenten i landsholdsklassen fra 45 til 40, således at dette også kommer til at gælde for L 57, idet der, når

der deltager 9 spillere, så i virkeligheden skal 50 pct. gevinst til at blive i klassen.

Om dette bliver gennemført, står endnu hen i det uviste, men spillerne bedes se efter i septembernummeret, hvorefter de endnu kan nå at melde sig til den nye landsholdsklasse.

Afsluttede partier:

L-57: Th. Haahr vundet over Gunnar Nielsen.

M 124: 4-6. — 125: 5-8, 8/9, 8/2. — 126: 9/7, 6/1, 4-5, 4/1, 1/3, 3/5. — 127: 9/7, 5/3, 3-4, 6/5, 5/7. — 128: 1/9, 1/8, 6/3, 6/7, 7/3, 1-7, 9/3, 7/9, 7/5. — 129: 8/4, 8/2.

I klasse: 238: 2-7, 2-3. — 240: 2-6. — 241: 2/1, 3/1, 5-6, 5/2, 4/7. — 242: 2-7, 5/2. — 243: 3-5, 5/2. — 244: 4-7, 1-7, 1/6.

II klasse: 451: 5/6, 3/7, 4-7. — 452: 1/5, 3/1, 3/4, 3/5, 1/4, 6/4. — 453: 6/2, 1/2, 1/4. — 455: 6/1, 6/7. — 456: 5/1, 1/4. — 457: 6/5, 2/5, 1-4, 5/4. — 458: 2/1, 6/1, 4-6. — 459: 7/1, 5/2. — 460: 4/7, 5/7. — 461: 5/2, 2/4.

III klasse: 521: Partierne 3 mod 6 og 7 samt 6 mod 7 indkaldes til bedømmelse den 18. aug. — 528: 3/2, 3-6, 1-4, 5-6. — 529: 5/3, 5/1, 6/3. — 531: 2/5, 5/1, 5/6, 1/4. — 532: 7/2. — 533: 7/3 — 534: 5/4, 6/4, 1-5, 3/7, 1/7, 1/2, 4/7. — 535: 1/5. — 536: 7/1, 5/6, 1/6. — 537: 7 opgiver alle.

IV klasse: 410: 1/7, 4/1. — 416: 5/3, 2/5, 2/6, 2/7. — 417: 2-5. — 419: Nr. 2 skal indsende afskrifter mod nr. 1, 3 og 7. — 420: 5/3, 6/5. — 421: 2/5, 2/7, 2/1. — 422: 7/3. — 423: 7/4, 4/3, 2/3. — 424: 7/6, 7/2, 3-7, 2/5. — 425: 6/7, 6/2, 4/7. — 426: 4/3, 4/5, 6/7. — 427: 5/7. — 428: 2/5, 6/4. — 430: 7/6.

T. Krake.

ICCF.

Verdensturneringer startes i alle klasser (champion-, mester-, I, II og III) med nye grupper, så snart sådanne er tilmeldt 7 spillere; hver deltager skal spille 6 spil, og blandt deltagerne i hver gruppe er næsten altid én eller to fra oversøiske lande. Jeg kan meget anbefale disse interessante turneringer, hvortil man kan melde sig hos mig samtidig med ønsket om klasse (champion fortinsvis for landsholdsspillere) og med angivelse af tydeligt navn og adresse samt angivelse af, hvilken DSU-klub,

man er medlem af, eller om man er personligt medlem. Betingingen for en gruppe er kr. 14,00, nemlig kr. 6,50 i indskud, kr. 5,50 for de obligatoriske resultatbulletiner (pr. år) og kr. 2,00 til turneringslederen.

Europa-Cup.

I disse mere snævert europæiske turneringer kan man også tilmelde sig hos mig, og der er samme klasser og betingelser som i ICCF; prisen er kr. 8,50 pr. turnering (kr. 6,50 + kr. 2,00); gennemgående får man i disse turneringer særlig modstandere fra Tyskland og dets nabolande samt fra Norden.

Arne Henriksen.

Løsninger til kombinationsøvelser side 115

- Seraut—Mariette, Frankrig 1958.
1. —, Ld6×h2† 2. Kg1—f1, De7×e1†
3. Lc3×e1, Lh2—g3! 4. Kf1—g1, Te8×e1†
5. Tf2—f1, Th6—h1†! 6. Te1×f1† mat.
- Martius—Darga, Hamburg 1958.
Hvid havde netop tilbudt remis, hvilket sort afslog, hvorefter han spillede 1. —, Lc6×g2?, som hvid besvarede med 2. Th3—g3, Lg2×h1 3. Tg3×g7†!, hvorpå sort gav op, idet 3. —, Kg8×g7 besvares med 4. De2—g4, Kg7—h8 5. Se5×f7†† mat.
- Studie af W. A. Koroljow og A. P. Dolochanow.
1. Sd3—e5†, Kf7—e6 2. Tb3—b6, Ke6×e5 3. e2—e3, Sd4—f5! 4. Tb6×c6, Sc7—d5! 5. f2—f4†!, e4×f4 e.p. 6. d2—d4†!, c4×d4 e.p. 7. Th4—e4†, Ke5×e4 8. Tc6—e6† mat.

Korrespondance-spillere!

Spar penge på skakkortene:

200 stk.....	kr. 3,85
500 -	9,50
1000 -	18,50

Franco levering
ved indbetaling på giro 10 82 48

H. SCHOU

Ndr. Toldbod 15 — København K.

SKAK - HÅNDBOGEN

Uundværlig for enhver skakklub. Den kan købes enten hos vore annoncører eller mod indbetaling af kr. 3,50 plus porto 20 øre på giro 20 801 til

Skakbladets ekspedition,
Hulkærvej 8, Søborg

Afleveret til postvæsenet den 1. august 1958

Nyheder

<i>Paul Keres</i> : Fransk parti. Russisk udg. 206 diagrammer, indb., 260 sider. Meget billig	10,20
Opgavesamling, russisk, 100 opgaver med vedføjet diagram. Meget billig	2,40
<i>Andre Cheron</i> : Lehr- und Handbuch der Endspiele. Bd. III. 344 sider. 578 diagrammer, dame-slutspil, slutspil med mere end 50 træk. Hermed sidste bind af dette ene-stående slutspilværk. Kr. 21,60. — Indb.	27,80
<i>Bind I</i> . 354 sider. 641 diagrammer, 559 eksempler, tårnslutspil. Kr. 21,00 — indb.	26,40
<i>Bind II</i> . 468 sider. 913 diagrammer. Matføring, bondeslutspil, springer- og løber-slutspil. Kr. 27,40. — Indb.	32,80
Bind I—III: »Alle turneringsspilleres leksikon«	
<i>G. Ståhlberg</i> : I kamp med verdenseliten, svensk. Indeholder partier mod Lasker, Capablanca, Aljechin, Euwe, Smyslov, med forfatterens beretninger om mødet med disse skakspilgiganter. Kr. 27,30. — Indb.	32,90
<i>Skak i 1956</i> , russisk, 330 sider, indb. 184 diagrammer. Udvalgte partier fortrinsvis af russiske spillere. Partier fra halvfinalesne, turneringen i Amsterdam og fra Moskva-olympiaden. Mange turneringstavler. Meget billig	9,80
<i>Schachgenie Aljechin</i> . Leben und Werk. — Lærebog i midtspillet ved Hans Müller og Pawelczak. 100 pragtpartier med udførlige noter. 176 diagrammer, kunststrykbilleder. 276 sider, indb.	24,80
<i>Emil Josef Diemer</i> : Fra første træk til mat. — 25 års erfaring med Blackmar—Diemer-Gambit (1. d4—d5 — 2. e4—de4: — 3. Sc3!). Bogen er på 191 dobbelt-spaltede sider, 298 partier med 410 diagrammer med fyldige noter, tysk	19,50
<i>Sigurd Heiestad</i> : e2—e4 og d2—d4. De to klassiske åbningstræk analyseret i en mængde varianter, lærerige mesterpartier, flere diagrammer med fyldige kommentarer. Norsk. Pr. bind indb.	11,00
<i>Dr. M. Euwe</i> : Das Endspiel. Nu kommer dette værk også på tysk. Foreløbig bd. 1—4 à Bd. 5—6 à	4,80 5,60
Alle 12 bind vil udkomme ret hurtigt til lidt varierende priser.	
<i>Knaus Schachbuch</i> . Ein Jahrhundert Schach in Meisterpartien ved Beheim—Schwarzbach. Denne fortrinlige bog i en ny 3. udgave. Indb. i hellæred. Meget billig ...	9,90
Paul Keres : Theorie der Schacheröffnungen I. Trespringerspil, Firspringerspil, Italiensk, Ungarsk, Preussisk, Spansk m. m. 375 sider Indb.	12,50
Samme : Bind II. Lettisk Gambit, Russisk, Løberparti, Kongeindisk m. m. Indb.	12,50
<i>Leo Landuit</i> : Schach-Eröffnungen. Ny udgave af dette meget anskuelige skema. 6250 Züge. De 12 første træk af skakmestre gennem tiderne. 22 diagrammer	5,40
<i>Bent Larsen</i> : Aabningsspillet, kr. 12,75. Nu også indb.	17,00
<i>Euwe, Dr. Max</i> : Spelöppningsteori I—XII, svensk udgave er nu atter komplet. Bd. I/kr. 6,55, II/kr. 4,55, III/kr. 4,55, IV/kr. 6,65, V/kr. 8,40, VI/kr. 3,50, VII/kr. 7,45, VIII/kr. 5,95, IX/kr. 5,95, X/kr. 8,40, XI/kr. 5,25, XII/kr. 5,25	
<i>Dr. Dyckhoff</i> : Fernschach-Gedenktournier 1954—56. Med 180 diagrammer, 39 fotos, 170 udvalgte partier. 246 sider. Tabeller og slutspilregister	25,60

BEMÆRK. 1. marts er prisen nedsat på Ståhlberg: Saltsjøbaden 1952, indb. samtlige 210 partier, oversigt, mange fotos. Nu kun 16,80

Chess Review, årgang 1947. Mange illustrationer og diagrammer, indb. Nogle få ekspl. med lidt lasede omslag realiseres billigt. — Før kr. 37,50. Nu kun 18,50

Interessant nyhed ventes

A. Nimzowitsch: Mein System. Efter at have været udsolgt i meget lang tid, kan der atter ventes en ny udgave af denne meget efterspurgte bog. Skulle foreligge i juli måned. Pris endnu ubekendt

Nyt katalog over bøger og alt skakmateriel er udkommet. Interesserede bedes forlange.

DANSK SKAKFORLAG - Aabybro - Telf. 82

DANMARKS STØRSTE OG ÆLDSTE SPECIALFORRETNING I SKAK

Ny indehaver: M. K. Jørgensen, Aabybro boghandel

Dansk giro 18863 — Omgående franco levering — 8 dages returret — Svensk giro 4205