

Hr Skotejsnandier
Sv Gammelgaard

Lømvig

NR. 1
JANUAR 1957
53. ÅRGANG
75 ØRE



Skakbladet

MEDLEMSBLAD FOR DANSK SKAK UNION

NYHEDER

Euwe/Kramer: Midtspillet, bind 5 (svage bønder), 64 sider, hft.	5,75
12. skakolympiade Moskva 1956. Alle de danske partier	10,00
Rellstab, Ludwig: Das Schachspiel. Indeholder alle åbninger. Prima lærebog, 296 sider	hft. 12,80 - indb. 15,60
Kmoch, Hans: Die Kunst der Bauernführung. 288 sider, 346 diagrammer, indb.	25,20
Tartakowers Glanzpartien 1905-1930. 227 sider, hft.	24,00
Pachman: Moderne Schachtheorie (tysk). Bind I (åbne og halvåbne spil - 1. e2-e4) 520 sider, indb. kr. 19,60. - Bind II (lukkede spil - 1. d2-d4) 252 sider, indb. kr. 15,60. - Bind III (Indisk, Hollandsk, Katalansk m. m.) 445 s. indb.	21,00
Richter, Kurt: Kombinationen. Partislutninger med pragtfulde kombinationer. 148 sider, indb.	17,00
Noteringsbog til 200 partier, indb.	14,00
Cheron, Andre: Lehr- und Handbuch der Endspiele, bind 1, 354 sider, hft.	21,00
	indb. 26,40

SKAKTRYKSAGER

Noteringshefte, 50 partier à 70 træk kr. 1,50. Do., 50 partier à 60 træk kr. 1,35. - Medlemskort, perforerede til afrivning, kr. 0,08. Do. til stempling kr. 0,03. - Turneringskort til 7 runder kr. 0,03. - Hængepartikverter kr. 0,04. - Turneringskæmæ med rundetabel og spilledatoer, fra 6-20 deltagere kr. 0,05 - 0,12. - Turneringsstavler til 8, 12, 16 og 20 deltagere, alle mod alle, kr. 0,20, 0,25 0,30 og 0,35. Do. til 7 runder (Monradturnering) til 12, 20 og 28 deltagere, kr. 0,30, 0,35 og 0,40. Navnekort til holdkampe, 100 stk. kr. 2,00. Noteringslister til 70 træk, 100 stk. kr. 3,00. Do. til 60 træk, 100 stk. kr. 2,25.

Axel Nielsen, Egebæksvej 7, Odense
Telefon 5250 - Giro 9638



**Dansk
Skak
Union's
emblem
i sølv**

med knap kr. 3,50 + porto
mod indbetaling på giro
20801 eller ved indsendelse
af frimærker

Skakbladets ekspedition
Siamvej 20, København S.

Uddrag af
bulletinerne fra

XII Skakolympiade

september 1956 Moskva

De danske partier
med kommentarer af
stormester Bent Larsen

kr. 10,00

SKAKHUS-FORLAGET

Studiestråde 24 København K
Byen 0291 Giro 86178



**P. O. Pedersens
Skakfabrik**

Største fabrik i Norden

St. Kongensgade 21, Kbh. K.
Pa. 5087 - 4437 - 437

Trikvarteret

Javakammerater

Under mit ophold i tyverne på den dejlige tropeø var der ikke så megen lejlighed til at spille skak, thi dengang var der ikke noget, der hed fridage (heller ikke søndage) i løbet af sukkerkampagnen, og når fabrikkens hjul langt om længe holdt op med at snurre, så var der godt 100 km til Surabaja, hvor der var et par skakklubber.

Så meget mere måtte skakopgaverne holde for, og da jeg desværre altid har haft det som den noksom bekendte pæne unge pige, der havde vanskeligt ved at sige nej, og som derfor fik et mindre godt rygte, ja, så endte det også her med, at jeg påtog mig at være opgaveredaktør for det hollandsk-indiske »Tijdschrift«. Den ledende redaktør var en lærer ved navn L. G. Eggink, men skønt denne digre hollænder havde ord for at være en buldrebase, så kom vi fortræffeligt ud af det med hinanden, da jeg altid – det bilder jeg mig da ind – har været et blidt gemyt, når jeg ikke ligefrem bliver trådt hårdt over tærne.

Eggink var en spiller af den gamle skole, han åbnede principielt altid med e2—e4, og han var iøvrigt en habil skakjournalist, der gjorde tidsskriftet til førsteklases lektur for jævne spillere. Fornylig læste jeg, at min gamle javakammerat fyldte 75 år, og jeg skyndte mig da at sende fødselaren en hilsen – hvis han da ellers kunne huske mig endnu. Jeg fik omgående et langt takkebreve, hvor jubelolddingen udtalte, at han hellere ville miste sin højre hånd end glemme en gammel skakven. Det er jo stærkt overdrevet, men den slags forsikringer luner alligevel.

Italiensk parti.

Hvid: L. G. Eggink. Sort: H. Seriese.

1. e4, e5 2. Sf3, Sc6 3. Lc4, Lc5 4. c3, Sf6
5. d4, e×d4 6. e5, Se4 7. Ld5, S×f2 8.
K×f2, d×c3† 9. Kf1, c×b2 10. L×b2, 0—0
11. Sc3, Se7 12. Le4, Sg6 13. Tc1, d6 14.
Sb5, a6 15. e×d6, c×d6 16. Sc3, Le6 17.
Sd5, Tc8 18. h4, Se7.

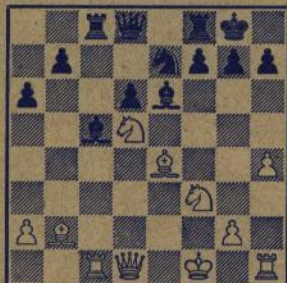

Stillingen efter 18. —, Se7?

19. L×h7†, K×h7 20. Sg5†, Kg6 21. Sf4†, Kf5 22. g4† og mat i næste træk.

Den forsvundne samling

På Sumatra traf jeg den jævnaldrende botaniker dr. A. Meurs, der bl. a. studerede sukker-rørets sygdomme. Hans hobby var totræksteori, og han havde en af verdens største opgavesamlinger – guderne må vide, hvor den er blevet af. Under kampene på Java blev han taget til fange af japanerne og i fangenskabets pådrag han sig en alvorlig sygdom. Straks efter befrielsen blev han sendt tilbage til Holland med et hospitalsskib, men han døde under turen gennem det røde hav.

Når vi studerer hans totrækker, bør vi lægge mærke til, at sort konger har et flugtfelt på f4, men dersom han går hertil, er der mat ved Sd3. Iøvrigt opdager man snart, at sort er i trækvang, thi ligemeget hvad han trækker, kan hvid sætte mat i næste træk. Nu er det imidlertid hvid, der i trækket, og det gælder derfor om at finde et uskadeligt »ventetræk«, der bibeholder sorts trækvang. Desværre findes et sådant ikke, hvorfor hvid bør finde et træk, der forstyrrer så lidt som muligt. Efter passende granskning vil læseren opdage, at 1. Dh8 løser opgaven, idet trækket 1. —, f5, som i diagramstillingen besvares med 2. D×f5, nu mirakuløst kan besvares med 2. S×h5 (afdækkermat).

En smuk ændring fra »skinspil« til løsning.

Dr. A. Meurs.

»Oprechte Haarl. Courant« 1926.



Mat i 2 træk.

H. V. T.

Et godt nytår og et godt skakår ønskes alle Skakbladets læsere.

Redaktionen.

SKAKBLADET

Januar 1957 . Nr. 1 . 53. årgang . Redaktion: Axel Nielsen
Medlemsblad for Dansk Skak Union

Rosenwald-turneringen i New York

	1	2	3	4	5	6	7	8	9	10	11	12	Pts.
1. S. Reshevsky	—	1	1/2	1	1	0	1	1*	1/2	1	1	1	9
2. A. Bisguier	0	—	1/2	1/2	0	1/2	1	1	1	1/2	1	1	7
3. A. Feuerstein	1/2	1/2	—	0	1	0	0	1/2	1	1	1	1	6 1/2
4. E. Mednis	0	1/2	1	—	1	1	1	1/2	1/2	0	1/2	0	6
5. S. Bernstein	0	1	0	0	—	1	0	1/2	1	1/2	1	1/2	5 1/2
6. D. Byrne	1	1/2	1	0	0	—	1	0	0	1	0	1	5 1/2
7. A. Turner	0	0	1	0	1	0	—	1	0	1	1	1/2	5 1/2
8. B. Fischer	0	0	1/2	1/2	1/2	1	0	—	1	0	1/2	1/2	4 1/2
9. H. Seidman	1/2	0	0	1/2	0	1	1	0	—	0	1/2	1	4 1/2
10. E. Hearst	0	1/2	0	0	1/2	0	0	1	1	—	0	1	4
11. M. Pavey	0	0	0	1/2	0	1	0	1/2	1/2	1	—	1/2	4
12. G. Shainswit	0	0	0	1	1/2	0	1/2	1/2	0	0	1/2	—	3

At *Reshevsky* overlegent vandt den 3. Rosenwald-turnering i New York, var naturligvis ingen sensation. Sensation vakte derimod den yngste af deltagerne, den kun 13-årige *Bobby Fischer*. Ganske vist blev denne dreng »kun« nr. 8—9, men i betragtning af hans alder var det naturligvis en stor præstation, og der er ingen tvivl om, at man her står over for et stort skaktalent, der om nogle år bliver en hård konkur-

rent til *Reshevsky* — og til den øvrige verdenselite.

Bobby Fischer, der er af tysk-amerikanske forældre, besejrede bl. a. *Donald Byrne* (se Månedens Parti), der har hørt til de bedste af USA's spillere i mange år. For dette parti fik *Fischer* 1. skønhedspræmie.

To andre begavede unge spillere er *Feuerstein* og *Mednis*, der besatte 3. og 4. pladsen.

Alekhine-mindeturneringen i Moskva

	1	2	3	4	5	6	7	8	9	10	11	12	13	14	15	16	Pts.
1. M. Botvinnik, Sovjet	—	1/2	1/2	1/2	1/2	1	0	1/2	1/2	1	1	1	1	1	1	1	11
2. V. Smyslov, Sovjet	1/2	—	1/2	1/2	1/2	1/2	1/2	1/2	1/2	1	1	1	1	1	1	1	11
3. M. Taimanov, Sovjet	1/2	1/2	—	1/2	1	1	1/2	1/2	1/2	1/2	1	1/2	1	1	1	1	10 1/2
4. S. Gligoric, Jugoslavien	1/2	1/2	1/2	—	0	1/2	1/2	1/2	1	1/2	1/2	1	1	1	1	1	10
5. D. Bronstein, Sovjet	1/2	1/2	0	1	—	1/2	1/2	1/2	1/2	1/2	1	1/2	1	1	1	1	9 1/2
6. M. Najdorf, Argentina	0	1/2	0	1/2	1/2	—	1/2	1/2	1	1/2	1/2	1	1	1	1	1	9
7. P. Keres, Sovjet	1	1/2	1/2	1/2	1/2	1/2	—	1	0	1/2	0	1/2	1/2	1/2	1	1	8 1/2
8. L. Pachman, Tjecoslovakiet ..	1/2	1/2	1/2	1/2	1/2	1/2	0	—	1/2	1/2	1/2	1/2	1/2	1	1	1	8 1/2
9. W. Unzicker, Vesttyskland ..	1/2	1/2	1/2	0	1/2	0	1	1/2	—	1	1/2	1/2	1/2	1	0	1	8
10. G. Ståhlberg, Sverige	0	0	1/2	1/2	1/2	1/2	1/2	1/2	0	—	1/2	1/2	1	1	1	1	8
11. L. Szabo, Ungarn	0	0	1/2	1/2	0	1/2	1	1/2	1/2	1/2	—	1/2	1/2	0	1/2	1	6
12. N. Padevski, Bulgarien	0	0	0	0	1/2	1/2	1/2	1/2	1/2	1/2	0	—	0	1/2	1	1/2	5 1/2
13. W. Uhlmann, Østtyskland ...	0	0	1/2	0	0	0	1/2	1/2	1/2	0	1/2	1	—	1	1/2	1/2	5 1/2
14. V. Ciocaltea, Rumænien	0	0	0	0	1/2	0	1/2	0	0	0	1/2	1/2	0	—	1	1/2	3 1/2
15. B. Sliwa, Polen	0	0	0	0	0	0	0	0	1	0	1	0	1/2	0	—	1/2	3
16. H. Golombek, England	0	0	0	0	0	0	0	0	0	0	1/2	1/2	1/2	1/2	—	—	2 1/2

NYHEDER

Amtskredskampe

Maribo amt.

Spillested Maribo 25/11. 66 spillere.

A-kl.: Maribo 4, Nykøbing F. 2.

B-kl.: Nykøbing F. 4½, Nakskov 1½.

C-kl.: Stubbekøbing 4½, Maribo 3½, Nykøbing F. 2½, Femø 1½.

D-kl.: Døllefælde-Musse 4, Maribo 3½, Nykøbing F. 1½.

Til amtskredsformand genvalgte *N. Skoubo*, Møllersvej 12, Nykøbing F.

Præsto amt.

Spillested Karise 18/11. 84 spillere.

A-kl.: Vordingborg 5½, Næstved 3½, Karise 1½, Præstø 1½.

B-kl.: Møn 3½, Haslev 3½, Vordingborg 2.

C-kl.: Vordingborg 5, Karise 1.

D-kl.: Haslev 5, Næstved 3, Lundby 3, Vordingborg 1.

E-kl.: Karise uden kamp.

Til amtskredsformand genvalgte *Niels Pedersen*, Boulevarden 4 A, Vordingborg.

Frederiksborg amt.

Spillested Hillerød 4/11. 204 spillere.

A-kl.: Frederikssund 4½, Helsingør 4½, Hillerød 2½, Hundested 2, Lillerød 1½.

B-kl.: Helsingør 4½, Hellebæk 4, Helsingør 3, Græsted 2½, Borsholm 1.

C-kl.: Skuldelev 5, Hørsholm 4, Ballerup 3½, Helsingør 3½, Frederikssund 3, Hillerød 1½, Fredensborg ½.

D-kl.: Hillerød 4, Stenløse 3½, Hundested 3, Helsingør 1½.

E-kl.: Kyndby 5, Skuldelev 4, Helsingør 4, Skævinge 3½, Ølsted 3½, Stenløse 3½, Lille-rød 3, Hillerød 3, Græsted 3, Hørsholm 2, Helsingør 2, Frederikssund 1½, Nivå 1.

Da der deltog over 7 hold i e-klassen, skal der arrangeres en ekstrakamp mellem de tre førstnævnte klubber og ikke, som det meddeles fra hovedkredsen, mellem de ni første (se Skak-håndbogen side 65).

Holbæk amt.

Spillested Kalundborg 11/11. 66 spillere.

A-kl.: Kalundborg 4, Ubby 3½, Hørve 3, Vig 3, Nykøbing S. 1½.

B-kl.: Holbæk 4, Kalundborg 4, Fårevejle 1.

C-kl.: Jyderup uden kamp.

D-kl.: Kalundborg uden kamp.

E-kl.: Hørve uden kamp.

Sorø amt.

Spillested Slagelse 2/12. 126 spillere.

A-kl.: Slagelse 4½, Stenlille 3½, Korsør 2, Fuglebjerg 2.

B-kl.: Slagelse 4, Stenlille 4, Sorø 3½, Solbjerg ½.

C-kl.: Slagelse 4, Eggeslevmagle 3½, Dal-mose 2½, Sorø 2.

D-kl.: Gunderslev 5, Sorø 4, Forlev 3½, Korsør 3, Slagelse 2½, Eggeslevmagle 0.

E-kl.: Stenlille 5, Korsør 3, Gunderslev 1. Til amtskredsformand genvalgte *M. C. Jensen*, Stenlille.

Odense amt.

Omkampen i e-klassen mellem Dalum-Hjaltese og Bolbro vandtes af Dalum-Hjaltese med 3½-2½.

Tønder amt.

Spillested Tinglev 20/11. 66 spillere.

A-kl.: Padborg 5½, Tinglev 4, Hjortkær 2, Tønder ½.

B-kl.: Skærbæk 5, Rødekro 4, Tønder 2, Tinglev 1.

D-kl.: Skærbæk 5, Rødekro 3, Padborg 1.

Til amtskredsformand nyvalgte politibetjent *Schmidt*, Padborg.

Vejle amt.

Spillested Fredericia 18/11. 84 spillere.

A-kl.: Fredericia 4½, Kolding 3½, »Evans«, Vejle, 3, Vejle 2½, »Springeren«, Kolding, 1½.

B-kl.: Fredericia 5½, Kolding 3, »Springeren«, Kolding, 2, »Evans«, Vejle, 1½.

C-kl.: Østerby 6, »Springeren«, Kolding, 3, Hedensted 0.

D-kl.: Grønberg 4, Kolding 2.

Til amtskredsformand genvalgte *Viggo Larsen*, Vejle.

Skanderborg amt.

Omkampen i c-klassen spillede i Brædstrup den 28/11. Resultatet blev: Brædstrup 5, Skanderborg 2½, »1950«, Horsens, 1½.

Randers amt.

Spillested Mørke 25/11. 72 spillere.

A-kl.: Randers 4, Ebeltoft 3, Grenaa 2.

B-kl.: Randers 5½, Mørke 3½, Grenaa 1½, Randers 1946 1½.

C-kl.: Mørke 3½, Randers 1946 2½.

D-kl.: Randers 1946 4½, Randers 2½, Mørke 2.

Til amtskredsformand genvalgte *Axel Sidenius*, Grenaa.

Ringkøbing amt.

Spillested Herning 11/11. 156 spillere.

A-kl.: Herning Skakforening 5½, Herning 1926 3, Lemvig 2½, Skjern 1.

B-kl.: Uglev 5, Herning Skakforening 4½, Vinderup 3½, Herning 1926 2, Kibæk 2, Lind 1.

C-kl.: Struer 4½, Herning Skakforening 4, Vemb 4, Lemvig 4, Herning 1926 3, Aulum 2½, Skjern 1, Holstebro 1.

Omkamp i Holstebro 25/11: Vemb 4½, Struer 4, Herning Skakforening 3, Lemvig ½.

D-kl.: Herning Skakforening 5, Vemb 4, Kibæk 3, Herning 1926 2½, Holstebro 2, Aulum 1½.

E-kl.: Herning 1926 4½, Herning Skakforening 1½.

Til amtskredsformand genvalgte *Ernst Mortensen*, Herning.

Viborg amt.

Spillested Viborg 18/11. 126 spillere.

A-kl.: Viborg 4½, Hauge 4½, Kjellerup 3, Skive 2½, Rødkærbro ½.

B-kl.: Rødkærbro 4, Fristrup 4, Viborg 3, Bjerringbro 2½, Skive 1½.

C-kl.: Viborg 5, Hauge 3, Sparkær 3, Kjellerup 1.

D-kl.: Kølvrå 4½, Lihme 4½, Skive 2½, Viborg 2½, Ulstrup 1.

E-kl.: Sparkær 3½, Viborg 2½.

Til amtskredsformand genvalgte *K. V. Milsgaard*, Viborg.

Hjørring amt.

Spillested Hjørring 18/11. 102 spillere.

A-kl.: Brønderslev 4, Sæby 3, Frederikshavn 2½, Hjørring 2½.

B-kl.: Frederikshavn 3½, Sindal 3, Brønderslev 2½.

C-kl.: Hjørring 4, Hirtshals 3½, Sæby 3½, Strandby 2½, Brønderslev 1½.

D-kl.: Uggerby 4, Brønderslev 2.

E-kl.: Hjørring 4½, Sæby 3½, Brønderslev 1.

Til amtskredsformand genvalgte *Bernb. Larsen*, Hjørring.

Aalborg amt.

Spillested Aalborghallen 18/11. 174 spillere.

A-kl.: Aalborg Skakforening 5½, Nørre-

sundby 4½, »Springeren«, Aalborg, 2½, S.Ø. Vendsyssel 2½, Aabybro 2, Hadsund 1.

B-kl.: Aalborg Skakforening 3½, Nørresundby 3½, »Taarnet«, Aalborg, 2.

C-kl.: Vejgaard 4, Rørdal 4, Ellitshøj 3½, »Springeren«, Aalborg, 3½, Nørresundby 3, Aalborg Skakforening 2½, Sønderholm 2, Vaarst 1½. Omkampen vandtes af Vejgaard over Rørdal med 3½—2½.

D-kl.: Aalborg Skakforening 4, Aabybro 4, Nørresundby 3½, Vejgaard 2½, Rørdal 2½, Ellitshøj 1½. Omkampen vandtes af Aalborg Skakforening over Aabybro med 4—2.

E-kl.: »Taarnet«, Aalborg, 4, Nørresundby 3½, Rørdal 3½, Aabybro 3, Aalborg Skakforening 2½, Tylstrup 1½.

Til amtskredsformand nyvalgte *Henry Bertelsen*, Læsegade 23, Aalborg.

Aalborg amts enkeltmandsturnering af afviklet med følgende resultater:

Mesterklassen: *Kai Christensen*, »Springeren«, 5, *E. Halleen*, Nørresundby, 4, *Nick Christensen*, Hadsund, 3½, *Svend Rasmussen*, »Springeren«, 3½, *Arne Knudsen*, Nørresundby 3½.

1. kl.: *Erik Pedersen*, Nørresundby, 5½, *Erik Espersen*, Vejgaard, 4½, *Ejner Christensen*, Hadsund, 4.

2. kl.: *Rye Christensen*, Aalborg Skakforening, 5½, *Henry Godsken*, Aalborg Skakforening, 4, *Hjalmar Andersen*, »Springeren«, 4.

3. kl.: *Svend Pedersen*, Aabybro, 5, *Eigil Jensen*, »Taarnet«, 5, *Søren Grønhoj*, Hadsund, 4.

PYT I PANDE

Ved *Eigil Pedersen*

Stærk dame.

I vort træningsprogram sidste år slog vi til lyd for, at De skulle beskæftige Dem lidt med opgaveløsning for at dygtiggøre Dem på det tavlede bræt. Hvorledes går det egentlig med det? Har De endnu ikke gjort op med Dem selv, gør det da i det nye år og løs en masse skakopgaver! For at vække Deres appetit bringer

A. W. Mongredien.

(Chemnitzer Tageblatt 1925).

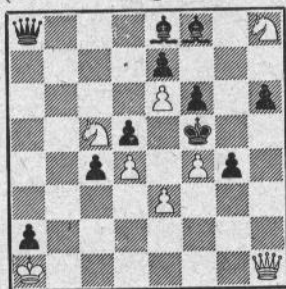

Mat i 5 træk.

vi foranstående herlige femtrækker, som enhver praktisk spiller vil have stor fornøjelse af at studere. Sort besidder løberparret, men må alligevel efter fire stærke dronningtræk kapitulere, stillet overfor en udmanøvrering så strålende, at man uvilkårlig spiller »partiet« om igen. Prøv nu, forinden De gennemspiller vor løsning, som findes nederst i denne artikel, om De selv kan føre de hvide brikker til sejr.

Mat på midten.

Også skakstudier skal vi arbejde med, og intet er mere lærerigt end at studere de mange elegante ting, som her bliver produceret af fremragende forfattere verden over. Små »lette« ting med få brikker kan trækkes frem i hundredtal, uden at De vil blive træt af at gennemspille studier. Vi skal i denne og kommende artikler vise nogle af de ypperlige ting, som gøres med få brikker: I efterfølgende studie excellerer forfatteren med et smukt matbillede midt på brættet, og det er gjort elegant.

M. S. Liburkin.

(Rep. fra Schaakstukken spelen U voor).

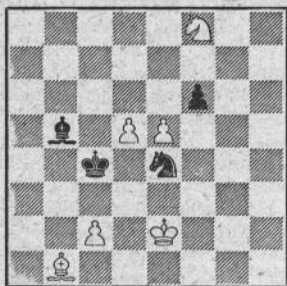

Hvid trækker og vinder.

Hvid indleder krigen med 1. Lb1—a2†, og sort svarer herpå bedst med 1.—, Kc4—d4† (kontraskak). Og nu følger en skarp fortsættelse: 2. c2—c4!, Lb5×c4† 3. La2×c4, f6×e5! (Det rette. Efter 3.—, K×c4 4. d6! er sort fortabt). 4. Lc4—b3! (Igen et snedigt træk, da 4. La2? kun fører til remis efter Sc3† 5. Kf2. Kc5! 6. Sd7†, Kd6 med remisudgang). 4.—, Se4—c3† 5. Ke2—f2, Sc3×d5 (Ellers vinder hvid let med sin merofficer). 6. Sf8—e6†, Kd4—e4 7. Lb3—c2† mat! Men vi er ikke færdige endnu. Vi går igen tilbage til diagramstillingen og spiller: 1. Lb1—a2†, Kc4—d4 2. c2—c4! og lader nu sort vælge fortsættelsen 2.—, Se4—c3† i stedet for L×c4†. Nu spiller hvid 3. Ke2—d2! (Men ikke 3. Ke1, K×e5! 4. c×b5, S×a2 5. b6, Sb4 og remis). 3.—, Lb5×c4 4. La2×c4, f6×e5! (K×c4, 5. d6!) 5. Lc4—d3!! og nu truer d5—d6; hvorfor sort er tvungen til 5.—, Sc3×d5 og resultatet er: 6. Sf8—e6† mat!

Åbningsfælden.

I slavisk forsvar forsømmer sort sin udvikling og bliver straffet hårdt af hvid, som ofrer en bonde i angrebets interesse. Vi starter således med det slaviske: 1. d2—d4, d7—d5 2. c2—c4, c7—c6 3. Sg1—f3, Sg8—f6 4. Sb1—c3, d5×c4 5. a2—a4, Lc8—f5 6. Sf3—e5, og sort spiller nu letsindigt 6.—, c6—c5? i stedet for det stærkere Sb—d7, og det giver hvid lej-

lighed til følgende bondeoffer. 7. e2—e4!, Sf6×e4? 8. Dd1—f3!, c5×d4 (Eller 8.—, Sd6 9. d×c5!) 9. Df3×f5, Se4—d6 10. Lf1×c4!, e7—e6 (S×f5?, L×f7† mat!) 11. Lc4—b5†, Ke8—e7, og nu regner sort med at hente sin officer hjem igen. Han bliver klogere og mat.

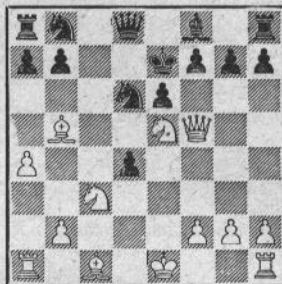

12. Sc3—d5†!, e6×d5 13. Se5—g6†!, h7×g6 (13.—, f×g6 14. Lg5† mat!) 14. Df5—e5†, og sort er mat.

Den stærke dame.

I udgangsstillingen er-feltet d5 bevogtet af den sorte dronning, og feltet h5 bevogtes af Le8. Efter fire træk af den hvide dronning, små elegante sidestep, bytter de sorte brikker roller, og det er ikke til sorts fordel.

Første skridt er 1. Dh1—g2!, og nu er sort tvungen til 1.—, Le8—a4 for at hindre matsætning på c2, da den sorte dronning stadig skal bevogte feltet d5. Efter 2. Dg2—h2! opretholdes truslen Dc2 indirekte, således at den sorte dronning må overtage garderingen af feltet h5 for truslen Dh5† mat. Altså, sort er efter den hvide dames sidestep tvungen til 2.—, Da8—e8. Nu opretholder den hvide dronning truslen på h5 og sidesteper med 3. Dh2—h1 med trusel på d5, og da den sorte dronning må gardere h5, er der kun forsvaret 3.—, La4—c6 at sætte sin lid til. Igen et lille dameskridt 4. Dh1—g2! og den stærke dame har fået sin vilje! Modstanderen er mat i femte træk efter 5. Dg2—c2†, som nu kun kan pareres med 4.—, Lc6—a4, og herpå følger 5. Dg2×d5† mat! En lærerig og morsom manøvrering.

Fra olympiaden i Moskva

1. finalerunde.

Gruppe a.

Israel	1½ — 2½	Vesttyskland
Sovjet	4 — 0	England
Ungarn	2½ — 1½	Rumænien
Argentina	2 — 2	Jugoslavien
Bulgarien	2½ — 1½	Danmark
Czekoslovakiet	1½ — 2½	Schweiz

Gruppe b.

Polen	1½ — 2½	Belgien
Frankrig	4 — 0	Norge

Østrig	0 — 4	Sverige
Finland	1½ — 2½	Holland
Columbia	2 — 2	Chile
Østtyskland	½ — 3½	Island

Gruppe c.

Filippinerne	3 — 1	Grækenland
Indien	2 — 2	Luxemburg
Skotland	2 — 2	Mongoliet
Irland	1 — 3	Iran
Puerto Rico	2 — 2	Saar

Danmark		Bulgarien
Bent Larsen	1 — 0	N. Padevskiy <i>NIKOLA</i>
Chr. Poulsen	0 — 1	N. Minev <i>NIKOLA</i>
Eigil Pedersen	0 — 1	G. Tringov <i>ALEXANDRE</i>
Aage Ingerslev	1/2 — 1/2	A. Tsvetkov <i>ALEXANDRE</i>

Parti nr. 2996

Spansk.

Hvid: *Ciocaltea*, Rumænien.
Sort: *G. Barcza*, Ungarn.

Bortset fra Bent Larsen, der spillede et godt parti mod Padevskiy (se novemberturneringen) var danskernes præstationer i denne match under deres sædvanlige standard. Både Poulsen og Pedersen kom ellers ud i åbninger, som skulle passe godt til deres spillestil, førstnævnte i »Spansk« og sidstnævnte i »Kongegambit«. Det blev imidlertid deres modstandere, der fik initiativet, og lidt efter lidt gik det langsomt ned ad bakke. Begge kapitulerede omkring det 40. træk. Også Ingerslev spillede uhyggeligt svagt i åbningen. Ganske vist fik han løberparret, men på bekostning af en opreven bondestilling. Siden fik han stillingen rettet noget op, men havde på intet tidspunkt udsigt til mere end remis, hvilket også blev resultatet i det 38. træk.

Russerne lagde sig straks i spidsen med en 4—0 sejr over England, og af de andre resultater var Schweiz' sejr over Czekoslovakiet bemærkelsesværdig. Her vandt Blau over stormester Filip.

I gruppe b var der et par overraskende resultater. Sverige vandt således 4—0 over Østrig; der senere vandt gruppen. Norge måtte se sig slået i alle partier mod Frankrig, og Østtyskland fik kun 1/2 point mod Island.

Parti nr. 2995

Engelsk.

Hvid: *M. Botvinnik*, Sovjet.
Sort: *H. Golombek*, England.

1. c4, Sf6 2. Sf3, e5 3. g3, g6 4. b3, Lg7 5. Lb2, 0—0 6. Lg2, Sc6 7. 0—0, b6 8. d4, c×d4 9. S×d4, Lb7 10. Sc3, Dc8 11. Sc2, d6 12. e4, Sd7 13. Dd2, Sc5 14. f4, Se6 15. Tadt, Sed4 16. S×d4, S×d4?

Nødvendigt var 16. L×d4?

17. Sd5!, L×d5 18. c×d5, Sb5 19. L×g7, K×g7 20. Tc1, opgivet.

Springeren går tabt efter 20. —, Dd7 21. a4, Sc7 22. Dc3?

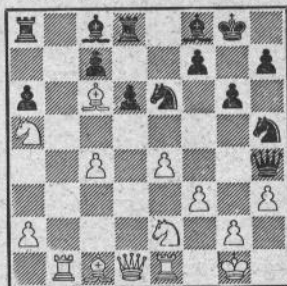

23. —, d5! 24. c×d5.

Eller 24. L×a8, Lc5? 25. Kh2, d×e4 26. Ld5, e×f3 27. g3, S×g3 28. S×g3, Sg5 og vinder.

24. —, Lc5? 25. Kh2, Sd4!

Med truslen 26. —, S×f3?

26. Sg1.

Eller 26. S×d4, L×d4 27. L×a8, L×h3!

26. —, L×h3! 27. S×h3, Dg3? 28. Kh1, S×f3! 29. D×f3.

Eller 29. Lf4, D×f4!! 30. D×f3 (30. S×f4?, Sg3? og mat) Sg3? 31. Kh2, Sf1?? 32. Kh1, Dh2? mat.

29. —, D×e1? 30. Kh2, Ld6? 31. Lf4, D×b1 32. L×d6, c×d6 33. L×a8, T×a8 34. Sc6, Dc1 35. g4, Dd2? 36. Kg1, Dc1? 37. Kg2, Dd2? 38. Kg1, Sg7 39. a4, Te8 40. Sf2, h5 41. a5, og hvid gav samtidig op.

Parti nr. 2997

Engelsk.

Hvid: *M. Filip*, Czekoslovakiet.
Sort: *M. Blau*, Schweiz.

1. c4, Sf6 2. g3, c6 3. b3, g6 4. Lb2, Lg7 5. Lg2, 0—0 6. Sf3, d5 7. 0—0, Lf5 8. d3, Dc8 9. Te1, a5 10. Sbd2, Td8 11. Tc1, Lh3 12. Lh1, h6 13. c×d5, S×d5 14. L×g7, K×g7 15. Dc2, Sd7 16. Db2, Sf6 17. a3, Kg8 18. Sc4, Dc7 19. e4, Sb6 20. d4, a4! 21. Sc5, a×b3 22. D×b3, c6 23. Dc3, Kg7 24. Df4, Lg4 25. Dc3, L×f3 26. S×f3, Ta4 27. Tc3, Sc4 28. Dc1, b5 29. Lg2, Sd7 30. d5, e×d5 31. e×d5, c×d5 32. Tcc3, Dd6 33. Te7, Sc5 34. Sd4, Df6 35. Df4, D×f4 36. g×f4, S×a3 37. Sc6, Td6 38. Se5, T×f4 39. Te7, Se6 40. Ta7, Sc4 41. Sd3, Td4 42. Sb4, Sd2 43. S×d5, T4×d5 44. L×d5, T×d5 45. T×e6, Tg5? 46. Kh1, Sf3 47. Opgivet.

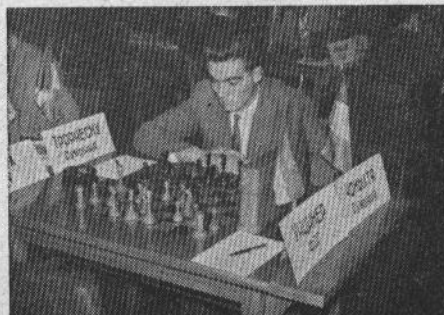

Ciocaltea, Rumænien.



Fra matchen Østtyskland—Filippinerne.

2. finalerunde.

Gruppe a.

Vesttyskland	1½ — 2½	Schweiz
Danmark	2 — 2	Czekosl.kiet
Jugoslavien	3 — 1	Bulgarien
Rumænien	2½ — 1½	Argentina
England	2 — 2	Ungarn
Israel	1½ — 2½	Sovjet

Gruppe b.

Belgien	2½ — 1½	Island
Chile	1 — 3	Østtyskland
Holland	2 — 2	Columbia
Sverige	2½ — 1½	Finland
Norge	½ — 3½	Østrig
Polen	2 — 2	Frankrig

Gruppe c.

Grækenland	1 — 3	Saar
Iran	1½ — 2½	Puerto Rico
Mongoliet	2 — 2	Irland
Luxemburg	1 — 3	Skotland
Filippinerne	1½ — 2½	Indien

Danmark		Czekoslovakiet
Bent Larsen	½ — ½	M. Filip ^{Miroslav}
Aage Ingerslev	½ — ½	L. Pachman ^{LUDÉK}
Axel Nielsen	1 — 0	J. Sefc ^{3AN}
J. Enevoldsen	0 — 1	L. Alster ^{ADOLAV}

Resultatet 2—2 mod et så stærkt hold som Czekoslovaikiets, der mødte med stormestre i spidsen, var sådan set tilfredsstillende, men som spillet formede sig, burde vi have vundet med 3—1. Enevoldsen havde verdens mest oplagte gevinst mod Alster med tre bønder i overvægt, men lavede i tidnød til sidst en frygtelig buk, der kostede partiet.

Bent Larsen var ikke i fare på noget tidspunkt mod Filip. Det var Ingerslev derimod mod Pachman. Denne kunne i midtspillet have bragt et officersoffer, hvad han selv påviste efter partiet, og i så fald var danskeren sikkert gået ned. Nu red han stormen af, og klarede remis'en hjem i slutspillet med ligefarvede løbere.

Axel Nielsen spillede et godt parti mod Sefc. Han tiltvang sig løberparret, der blev særdeles

virksomt ned mod den sorte kongestilling. Sefc måtte give en bonde, og da Nielsen kunne fremtvinge dronningafbytning, var der ingen ben i resten.

Parti nr. 2998

Katalansk.

Hvid: Bent Larsen. Sort: M. Filip.

1. Sf3, Sf6 2. g3, g6 3. Lg2, Lg7 4. c4, 0—0 5. d4, d5 6. c×d5, S×d5 7. 0—0, c5 8. d×c5, Sa6 9. Sg5, Sdb4 10. Sc3, h6 11. Sf3, D×d1 12. T×d1, Le6 13. Le3, Sc2 14. Tac1, S×e3 15. f×e3, S×e5 16. Sd4, a5 17. Scb5, Tfc8 18. Tc2, Ld7 19. Tde1, Se6 20. b3, S×d4 21. S×d4, Tab8 22. Kf2, Le5 23. Tc4, T×c4 24. b×c4, Lc7 25. c5, e5 26. c6, b×c6 27. S×c6, L×c6 28. T×c6, Lb6 29. Ld5, Kg7 30. g4, Ld8 31. Td6, Lh4† 32. Kf3, Td8 remis.

Parti nr. 2999

Meranerforsvaret.

Hvid: L. Pachman. Sort: Aage Ingerslev.

1. c4, e6 2. Sc3, Sf6 3. Sf3, d5 4. e3, Sbd7, 5. d4, c6 6. Ld3, d×c4 7. L×c4, b5 8. Ld3, b4 9. Se4, Le7 10. S×f6†, S×f6 11. e4, c5 12. 0—0, 0—0 13. De2, Lb7 14. Td1, c×d4 15. e5, Sd7 16. S×d4, Da5?

Her er 16.—, Db6 bedre, thi efter partitræk kan hvid fortsætte stærkt med 17. S×e6!, f×e6 18. L×h7†, K×h7 19. T×d7 med overvældende angreb. Dette så Pachman først efter partiet, således at Ingerslev slap med skrækken.

17. Lf4, Sc5 18. Le2, Tfd8 19. De3, Td5 20. Lg5, L×g5 21. D×g5, h6 22. De3, Tad8 23. f4, Db6 24. Df2, Sd3 25. T×d3, T×d4 26. Tad1, T×d3 27. T×d3, T×d3 28. D×b6, a×b6 29. L×d3, Ld5 30. b3, Kf8 31. Kf2, Ke7 32. g3, Kd7 33. Ke3, Kc6 34. Kd4, b5 35. Lh7, Lf3 36. h3, Lg2 37. Lg8, L×h3 38. L×f7, Lf5 39. Lh5, g6 40. Lf3†, Kb6 41. Lg2, Lg4 remis.

Parti nr. 3000

Engelsk.

Hvid: Axel Nielsen. Sort: J. Sefc.

1. c4, e6 2. Sf3, Sf6 3. g3, d5 4. Lg2, Le7 5. 0—0, 0—0 6. b3, c6 7. Lb2, Sbd7 8. d3, Te8 9. Sbd2, Lf8 10. Dc2, e5 11. c×d5, S×d5 12. Sc4, f6 13. d4, Sb4 14. Dc3, e×d4 15. S×d4, e5 16. Sf5, Sb6.

På 16.—, T×e2 kan følge 17. Sfe3 med truslen 18. Lf3.

17. Sfe3, Dc7? 18. S×b6, D×b6 19. a3, Se6 20. Sd5, Dd8 21. e3, Le6 22. Tad1, Kh8 23. Sf4, Dc7 24. S×e6, T×e6 25. Td5, Te5 26. Tfd1, T×d5 27. T×d5, Td8 28. Dd3, T×d5 29. D×d5, Dd8 30. Df7, Le7 31. Ld5, Se5 32. De6, b6 33.

Kg2, Sd3 34. Lc3, b5 35.e4, b4 36. a×
b4, S×b4 37. Le4, a5 38. e5, Df8 39.
f4, f×e5 40. L×e5, Dd8 41. Df7, Lf6
42. Ld6!

Med truslen 43. Lf8!

42. —, Sc2 43. L×c5, Ld4 44. L×d4,
S×d4 45. Dd5, D×d5 46. L×d5, g6 47.
Kf2, Kg7 48. Ke3, Sc2† 49. Kd3, Sb4
50. Kc4, Sa2 51. Lf3, Sc1 52. Ld1, Sa2
53. Le2, Sb4 54. Lb1, Kf6 55. Kb5, Ke6
56. K×a5, Sd5 57. b4, Kd6 58. b5, Kc7
59. Le4, Se3 60. b6, Kb8 61. h4, Se4 62.
Ka6, Sd6 63. Ld3, Se8 64. f5, g×f5 65.
L×f5, h6 66. g4, Sd6 67. Ld3, Sf7 68.
Kb5, Se5 69. Le2, Sg6 70. g5, h×g5 71.
h×g5, Kc8 72. Ld3, Sf4 73. g6, Sh5 74.
Kc6, Kb8 75. Le4, opgivet.

Parti nr. 3001.

Indisk.

Hvid: L. Alster. Sort: Jens Enevoldsen.

1. d4, Sf6 2. c4, e6 3. Sf3, e5 4. d5,
e×d5.

Med 4. —, b5 kunne sort gå over til Blumenfeld-gambit.

5. c×d5, d6 6. Sc3, g6 7. Lf4, a6 8.
a4, Lg7 9. e4, 0—0 10. Ld3, Te8 11.
0—0, Sh5 12. Lg5, Lf6 13. Le3, De7 14.
Sd2, Sd7 15. f4.

Dette træk skal forhindre sorts springer i at komme til e5, men det er risikabelt, da sorts fremstød f7—f5 derefter kan gennemføres med voldsom kraft. I betragtning kom 15. Sc4.

15. —, Ld4! 16. L×d4, c×d4 17. Se2,
Sc5 18. Dc2, f5! 19. S×d4, f×e4 20.
Lc4, Df6 21. Dc3, Ld7 22. De3, Tac8
23. Le2, Sg7 24. g4, S×a4 25. f5, g×f5
26. g×f5, Sc5 27. Kh1, Kh8 28. Sc6, S×
f5 29. T×f5, D×f5 30. Tf1, D×d5 31.
Lc4, De5 32. Sg5, Tf8 33. Sf7†, T×f7
34. T×f7, Le6 35. L×e6, D×e6??

En skabnesvanger fejl. Efter 35. —, S×e6 vinder sort let, idet 36. Dh3 kan besvares med Tc1† 37. Sf1, Sg5.

36. Dc3†, De5 37. Dh3, opgivet.

En tragisk afslutning på et godt spillet parti.

3. finalerunde.

Gruppe a.

Sovjet	3 — 1	Vesttyskland
Ungarn	4 — 0	Israel
Argentina	2½ — 1½	England
Bulgarien	1½ — 2½	Rumænien
Czekoslovakiet	1½ — 2½	Jugoslavien
Schweiz	2 — 2	Danmark

Gruppe b.

Frankrig	2 — 2	Belgien
Østrig	2½ — 1½	Polen
Finland	2 — 2	Norge
Columbia	½ — 3½	Sverige
Østtyskland	1 — 3	Holland
Island	2½ — 1½	Chile

Gruppe c.

Indien	2½ — 1½	Grækenland
Skotland	2 — 2	Filippinerne
Irland	1½ — 2½	Luxemburg
Puerto Rico	2 — 2	Mongoliet
Saar	2½ — 1½	Iran

Danmark

Bent Larsen	1 — 0	M. Blau	MAX
Chr. Poulsen	½ — ½	E. Bhend	EDWIN
Aage Ingerslev	0 — 1	E. Walther	BOGAR
J. Enevoldsen	½ — ½	D. Keller	DIETZ

Schweiz

Resultatet mod Schweiz var stort set tilfredsstillende efter spil og chancer. Bent Larsen var kommet op imod Blau, der i de to foregående runder havde besejret stormestrene Filip og Unzicker. Den kommende danske stormester kunne han imidlertid ikke klare. Han forsøgte et kongeangreb, der imidlertid løb ud i sandet. Bent Larsen fik i slutspillet helt krammet på schweizeren og vandt i stor stil (se november-nummeret).

Poulsen og Enevoldsen fik sig et par hurtige remis'er uden for alvor at inklude sig på kamp, hvorimod Ingerslev måtte bukke under overfor Walther. Først røg der en kvalitet, der senere blev til et helt tårn, hvorefter slaget var tabt.

Parti nr. 3002.

Slavisk.

Hvid: L. Szabo, Ungarn.

Sort: Czerniak, Israel.

1. c4, Sf6 2. d4, e6 3. Sc3, d5 4. e3, g6
5. Sf3, Lg7 6. Le2, 0—0 7. 0—0, e6 8.
b4, b6 9. a4, Lb7 10. La3, Sbd7 11.
Db3, a6 12. Tac1, Te8 13. Tfd1, Te8 14.
Ld3, e5 15. d×e5, S×e5 16. S×e5, T×
e5 17. c×d5, c×d5 18. Lb2, Sg4 19. h3,
S×f2 20. K×f2, d4 21. e4, d×c3 22. T×
c3, Dh4† 23. Kg1, Tce8 24. Tf1, T5e7 25.
Lc4, Ld4† 26. Kh1, D×e4 27. L×f7†,
Kg7 28. Tg3, Tf8 29. Tg4, D×g4 30.
h×g4, L×g2† 31. Kh2, opgivet.

4. finalerunde.

Gruppe a.

Vesttyskland	2½ — 1½	Danmark
Jugoslavien	3 — 1	Schweiz
Rumænien	1 — 3	Czekoslovakiet
England	2½ — 1½	Bulgarien
Israel	½ — 3½	Argentina
Sovjet	1½ — 2½	Ungarn

Gruppe b.

Belgien	3 — 1	Chile
Holland	1 — 3	Island
Sverige	1½ — 2½	Østtyskland
Norge	1 — 3	Columbia
Polen	2 — 2	Finland
Frankrig	1 — 3	Østrig

	Gruppe c.	
Grækenland	2½ — 1½	Iran
Mongoliet	2 — 2	Saar
Luxemburg	1½ — 2½	Puerto Rico
Filippinerne	3 — 1	Irland
Indien	1½ — 2½	Skotland

Danmark		Vesttyskland
Bent Larsen	½ — ½	W. Unzicker <i>WOLFGANG</i>
Chr. Poulsen	0 — 1	L. Schmid <i>LOTHAR</i>
Eigil Pedersen	½ — ½	K. Darga <i>KLAUS</i>
Axel Nielsen	½ — ½	G. Pfeiffer <i>GERHARD</i>

I denne runde skete den store sensation. Russerne led deres første nederlag i de tre olympiader, i hvilke de har deltaget. Szabo spillede remis med Botvinnik, Benkø med Keres og Bely med Tajmanov, medens Barcza besejrede Smyslov, oven i købet i slutspil, som er Smyslovs stærke side.

Danskerne var på nippet til at klare 2—2 med Vesttyskland, men det blev til et knebet nederlag i stedet, idet Axel Nielsen i tidnøden ikke fik det ud af sit slutspil med Pfeiffer, som han burde have haft. Pfeiffer var i store vanskeligheder og måtte give en bonde, men da hans konge var bedre placeret end Axel Nielsens, kunne denne ikke hale gevinsten hjem.

Bent Larsen og Eigil Pedersen fik et par hurtige remis'er og pudsigt nok med den samme åbning, meranervarianten, hvorimod Chr. Poulsen eksperimenterede sig ihjel i en »Katalaner«. I det 41. træk blev han sat mat.

Parti nr. 3003.

Katalansk.

Hvid: *G. Barcza*, Ungarn.
Sort: *V. Smyslov*, Sovjet.

1. Sf3, Sf6 2. g3, d5 3. Lg2, Lf5 4. e4, c6 5. c×d5, e×d5 6. Db3, Dc8 7. Sc3, e6 8. d3, Sc6 9. Lf4, Le7 10. 0—0, 0—0 11. Tac1, Dd7 12. e4, d×e4 13. d×e4, S×e4 14. S×e4, L×e4 15. Se5, S×e5 16. L×e4, Sc6 17. Tfd1, Dc8 18. Da4, Td8 19. T×d8, D×d8 20. L×c6, b×c6 21. D×c6, h6 22. Le5, Lg5 23. Te4, Dd1† 24. Kg2, Td8 25. Df3, D×f3†



Darga (tv.) spiller remis med Eigil Pedersen. Ved siden af Darga ses Pfeiffer.

26. K×f3, Lf6 27. L×f6, g×f6 28. Ke3, Td5 29. b4, Kg7 30. a4, e5 31. b5, Td1 32. Te7, a6 33. b×a6, Td4 34. a7, T×a4 35. Kd3, f5 36. Ke3, Kf6 37. Kb3, Ta1 38. Kb4, Kg5 39. Kb5, Kh5 40. Kb6, opgivet.

Parti nr. 3004.

Hollandsk.

Hvid: *A. Gudmundsson*, Island.
Sort: *W. Mübring*, Holland.

1. Sf3, f5 2. g3, Sf6 3. Lg3, d6 4. d4, e6 5. c4, Le7 6. Sc3, 0—0 7. 0—0, De8 8. Te1, Dg6 9. e4, f×e4 10. S×e4, S×e4 11. T×e4, Sc6.

På 11. —, D×e4 følger 12. Sh4!, og sorts dronning går tabt.

12. Te1, Sb4? 13. a3!, Sd3.

13. —, Sc2 besvares med 14. Sh4, L×h4 15. Le4, Df7 16. D×c2, og sort mister bh7.

14. Te3, S×c1 15. T×c1, Lf6 16. De2, Dg4 17. Te4, Dh5 18. h4, Ld7 19. Lh3, Tae8 20. L×e6†, L×e6 21. T×e6, T×e6.

På 21. —, L×h4 følger 22. Te1!

22. D×e6†, Kh8 23. g4?

Bedre var 23. De4.

23. —, Dg6?

Bedre var 23. —, Te8.

24. Te1, Dc2? 25. Df7!!, opgivet.

5. finalerunde.

Gruppe a.

Ungarn	2 — 2	Vesttyskland
Argentina	1½ — 2½	Sovjet
Bulgarien	3 — 1	Israel
Czekoslovakiet	2 — 2	England
Schweiz	2 — 2	Rumænien
Danmark	1 — 3	Jugoslavien

Gruppe b.

Østrig	2 — 2	Belgien
Finland	3 — 1	Frankrig
Columbia	3 — 1	Polen
Østtyskland	3 — 1	Norge
Island	2 — 2	Sverige
Chile	1 — 3	Holland

Gruppe c.

Skotland	2½ — 1½	Grækenland
Irland	1 — 3	Indien
Puerto Rico	1 — 3	Filippinerne
Saar	4 — 0	Luxemburg
Iran	2½ — 1½	Mongoliet
Danmark		Jugoslavien
Bent Larsen	1 — 0	S. Gligoric
Chr. Poulsen	0 — 1	A. Matanovic
Axel Nielsen	0 — 1	B. Ivkov
J. Enevoldsen	0 — 1	N. Karaklaic

For anden gang spillede vi 1—3 med Jugoslavien, men medens det i forrunden blev til to remis'er, fik vi denne gang point'et gennem

Bent Larsens fine sejr over stormesteren Gligoric (se novembernummeret). De andre danskere tabte, men både Chr. Poulsen og Enevoldsen ydede dog så god modstand, at en remis ikke havde været ufortjent. Især spillede Poulsen godt og opfindsomt, mens dronningerne var på brættet, men da de blev byttet af, gik han i stå. Det opståede slutspil burde aldrig have været tabt.

Axel Nielsen fik godt spil efter en åbningsfejl af Ivkov, men han fortsatte senere forkert og tillod modstanderen at komme for meget til orde, og det skal man ikke, når det er en stormester, man har overfor sig. I slutspillet ofrede Ivkov en springer og fik to samlede fribønder i centrum for den. De var ikke til at holde, og danskeren gik ned for fuldt tryk.



Botvinnik vinder over Padevski.
Stående Bronstein.
Sovjet—Bulgarien 2½—1½.

Parti nr. 3005.

Fransk.

Hvid: G. Tringov, Bulgarien.
Sort: M. Oren, Israel.

1. e4, e6 2. d4, d5 3. Sc3, Lb4 4. e5, e5 5. a3, La5 6. b4, c×d4 7. Dg4, Se7 8. b×a5, d×c3 9. D×g7, Tg8 10. D×h7, Sd7 11. Sf3, Sf8 12. Dd3, D×a5 13. h4, Ld7 14. Lg5, Sc6.

Indtil nu har man fulgt trækserien i partiet Smyslov-Botvinnik fra deres match om verdensmesterskabet 1954 (parti nr. 2785, Skakbladet august 1954), men her spillede Botvinnik 14.—, Tc8.

15. Lf6, Tg4 16. Le2, Te4 17. Sg5, Sb4 18. Dd1, Td4 19. Dc1, S×c2† 20. D×c2, La4 21. Da2, c2† 22. Kf1, Dd2 23. Db2, Tc8 24. Te1, D×c1† 25. D×c1, Td1† 26. L×d1, c×d1 D† 27. D×d1, L×d1 28. f3, Tc2 29. h5, Le2† 30. Kf2, Lf1† 31. Kg1, Ld3 32. Th4, Te4 33. f4, Te1† 34. Kf2, d4 35. h6, Tf1 36. Kg3, Sh7 37. S×h7, L×h7 38. f5, Td1 39. f×e6, f×e6 40. Tg4, Th1 41. T×d4, T×h6 42. Td8†, Kf7 43. Td7†, Kg8 44. Kf4, b5 45. Te7, Th2 46. g4, Ld3 47. T×e6, op-givet.

6. finalerunde.

Gruppe a.

Vesttyskland	1½ — 2½	Jugoslavien
Rumænien	1 — 3	Danmark
England	2½ — 1½	Schweiz
Israel	1 — 3	Czekoslo.kiet
Sovjet	2½ — 1½	Bulgarien
Ungarn	1½ — 2½	Argentina

Gruppe b.

Belgien	1 — 3	Holland
Sverige	1½ — 2½	Chile
Norge	2½ — 1½	Island
Polen	1½ — 2½	Østtyskland
Frankrig	1½ — 2½	Columbia
Østrig	3 — 1	Finland

Gruppe c.

Grækenland	2 — 2	Mongoliet
Luxemburg	½ — 3½	Iran
Filippinerne	1½ — 2½	Saar
Indien	3½ — ½	Puerto Rico
Skotland	2 — 2	Irland

Danmark		Rumænien
Bent Larsen	1 — 0	I. Balanel ^{ION}
Egil Pedersen	1 — 0	O. Troianescu ^{OCTAV}
Aage Ingerslev	0 — 1	B. Soos ^{BELA}
Jens Enevoldsen	1 — 0	M. Radulescu

Det luede med denne 3—1 sejr, men det holdt hårdt, inden den var i hus. Det var for en gangs skyld Bent Larsen, der var kommet på hårdt arbejde, og hans parti mod Balanel vil han sikkert mindes som et af de mest spændende og afvekslende, han spillede under hele olympiaden. Selve partiet varede ca. 9 timer og blev afbrudt to gange, men desuden lagde Bent Larsen mindst lige så megen tid i hjemmeanalyser, således at han sammenlagt nok arbejdede omkring 20 timer eller måske mere med dette parti. Det meste af tiden stod han dårligst, således at man hvert øjeblik ventede, at Balanel skulle bryde igennem, men på utrolig måde forstod Bent Larsen hele tiden at skabe sig modchancer, og tilsidst var Balanel mør, han lavede den afgørende fejl, og Bent Larsen indkasserede point'et i en stilling med fire dronninger på brættet.

Egil Pedersen var rigtig i hopla, han ofrede en officer for to bønder og fik en fin angrebsstilling lige efter hans hoved. Den kunne hans modstander ikke finde ud af, han brugte for megen tid, og i tidnøden gik han i slutspil, men pludselig stod de fleste af hans officerer i slag. Der røg en springer, og en løber var på vej til at gå samme tur. Inden det kom så vidt, var pilen faldet.

Også Enevoldsen vandt, men mødte ellers hårdnakket modstand. Omkring det 25. træk lavede Radulescu nogle unøjagtigheder, hvorved Enevoldsen fik den bedste stilling. I 32. træk forærede rumæneren pludselig en officer væk

og opgav så, men da var stillingen sandsynligvis uholdbar alligevel.

Ingerslev fik sig en hård medfart i en »Nimzoinder«, hvor han aldrig nåede at få benene til jorden. Soos gik lidt udenfor de gængse varianter, og det fandt Ingerslev ingen medicin imod.

Parti nr. 3006.

Nimzoindisk.

Hvid: *Eigil Pedersen*. Sort: *O. Troianescu*.

1. d4, Sf6 2. c4, e6 3. Sc3, Lb4 4. e3, e5 5. Sf3, 0—0 6. Ld3, d5 7. 0—0, Sc6 8. Se2.

Den sædvanlige fortsættelse er 8. a3, L×c3 9. b×c3, d×c4 10. L×c4, Dc7 o. s. v., men da denne i adskillige partier har vist sig at indebære gode muligheder for sort, er det tænke-

ligt, at det var derfor, Eigil Pedersen ville prøve noget andet.

8. —, c×d4 9. e×d4, d×c4 10. L×c4, Le7 11. a3, b6 12. b4, Lb7 13. Sf4, Dd6 14. Te1, Kh8.

Hvid truede med 15. S×c6!

15. h3, Tad8 16. Le3, Db8 17. Db3, Ld6 18. Sd3, Se7 19. Sde5, Sd7 20. Le1, Sf5 21. Lb2, h6 22. S×f7, T×f7 23. L×e6, Tff8 24. d5, Se7 25. Tad1, Sg6 26. Dc2, Sde5 27. Sd4, Dc7 28. De2, Sf4 29. De4, De7 30. Sf5, D×e6 31. d×e6, L×c4 32. S×d6, T×d6.

Tvungent, da sort pludselig havde to officerer stående i slag, og der desuden truede e6—e7.

33. T×d6, Sc4 34. e7, Te8 35. Td8, Lg6 36. Te4, Kh7 37. T×e8, L×e8 38. T×c4, Sd3 39. Tc8, La4 40. Ld4, og sort overskred betænkningstiden.

Månedens PARTI

Af dr. M. Euwe (oversat af H. V. Tuxen)

Rosenwald-turneringen i New York 1956 blev glat vundet af Reshevsky, skønt han tabte til Donald Byrne i første runde. Sidstnævnte var i lang tid hans værste konkurrent, indtil Byrne helt uventet blev besejret af Bobby Fischer i et smukt parti.

Fischer er siger og skriver 13 år gammel og den nyeste stjerne på det amerikanske skakfirmament. I betragtning af hans alder må skakverdenen kunne vente sig meget af den purunge spiller, og hans videre udvikling vil blive fulgt med den største opmærksomhed.

Dette, at en mester med et betydeligt renommé undervurderer en ung spiller og derpå lider et forsmædeligt nederlag, er faktisk ikke noget nyt, og skakhistorien kan melde om adskillige eksempler. Derimod turde det være en sjældenhed, at en trettenårig skoledreng fuldstændig overspiller en af Amerikas bedste spillere i et turneringsparti. Kombinationerne hører måske ikke til de allerdybeste, men de er på ingen måde lette. Sort vælger til stadighed de stærkeste og de smukkeste fortsættelser og skaber derved et helstøbt parti:

Parti nr. 3007

Grünfeld-indisk.

New York 1956.

Hvid: *D. Byrne*. Sort: *B. Fischer*.

1. Sg1—f3	Sg8—f6
2. c2—c4	g7—g6
3. Sb1—c3	Lf8—g7
4. d2—d4	0—0
5. Lc1—f4	d7—d5

Efter trækombytningen ser vi en kendt variant af Grünfeld-indisk.

6. Dd1—b3

Det bedste træk. Efter 6. e3, c5! står sort snarere bedst, og modtagelsen af bondeforet 6. c×d5, S×d5 7. S×d5, D×d5 8. L×c7, kan under disse forhold ikke anbefales på grund af 8. —, Sc6 9. e3, Lg4 o. s. v.

Den hvide kongespringer skal i så tilfælde til e2.

6.	d5×c4
7. Db3×c4	c7—c6

Ikke helt ved siden af; men 7. —, Sa6 f. eks. 8. e4, c5 9. Td1, Da5 o. s. v. er langt mere aktivt.

8. e2—e4	Sb8—d7
----------	--------

Men dette er ikke så godt. I de seneste år spilles ofte 7. —, Sfd7 (Smyslov), for også at aktivisere kongeløberen. Endvidere kommer 7. —, b5 8. Db3, Da5! stærkt i betragtning.

9. Ta1—d1	Sd7—b6
-----------	--------

10. Dc4—c5?

En skæbnesvanger undervurdering af den unge modstander. Med 10. Dd3 kunne hvid få den bedste stilling, f. eks. 10. Dd3, Le6 11. Le2, Lc4 12. Dc2, L×e2 13. D×e2, Dc8 14. 0—0 med fint spil for hvid.

10.	Lc8—g4
-----	--------

Nu har sort fået aktivt modspil, idet han eventuelt med Sf6—d7 efterfulgt af e7—e5 kan starte en aktion i centrum.

11. Lf4—g5?

Rettet mod den omtalte aktion; men teksttrækket viser sig at være en taktisk fejl, som sort kan udnytte til sin fordel. Bedre var 11. Le2.

(Se diagrammet).

11.	Sb6—a4!
-----	---------

En herlig kombination.

12. Dc5—a3

Forholdsvis bedst. Andre muligheder var:

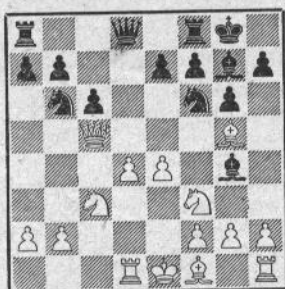

Stilling efter hvids 11. træk.

- 1) 12. S×a4, S×e4, hvorefter.
 a) 13. Dc1, Da5†! 14. Sc3, L×f3 15. g×f3, S×g5 med bondegevinst.
 b) 13. L×e7, S×c5 14. L×d8, S×a4 med stor fordel for sort.
 c) 13. D×e7, S×g5 med hurtig gevinst.
 2) 12. De5, L×f3 13. g×f3, Sfd5! og sort vinder.

12. Sa4×c3
 13. b2×c3 Sf6×e4!

Et fuldstændigt korrekt kvalitetsoffer.

14. Lg5×e7

Ellers får hvid en dårlig stilling og en bonde i undervægt.

14. Dd8—b6

15. Lf1—c4

Lidt mere forsigtigt men også utilstrækkeligt var 15. Le2. Sort spiller så Tfe8 efterfulgt af 16.—, L×f3. Efter 15. L×f8, L×f8 opstår følgende varianter:

1) Dc1, S×c3! 17. Td3, S×a2 samt 18.—, Lb4† o. s. v.

2) 16. Db3, S×e3! 17. D×b6, a×b6 18. Td2, Lb4, og sort står i begge tilfælde til gevinst.

15. Se4×c3!

Det ene kølleslag efter det andet. På 16. D×c3 følger 16.—, Tfe8 hvorefter sort har en sund merbonde.

16. Le7—c5

Tf8—e8†

17. Ke1—f1

Andre eventualiteter:

- 1) 17. Kd2, Se4† o. s. v.
 2) 17. Se5, L×e5! 18. L×b6, Ld6† o. s. v.

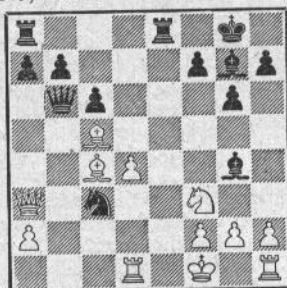

17. Lg4—e6!!

Også 17.—, Sb5 var godt, men partitrækket er stærkere og i hvert tilfælde elegantere.

18. Lc5×b6

Der findes intet bedre, se f. eks.:

- 1) 18. L×e6, Db5† med hurtig matsætning.
 2) 18. D×c3, D×c5! o. s. v.

18. Le6×c4†

19. Kf1—g1 Sc3—e2†

20. Kgl—f1 Se2×d4†

21. Kgl—g1 Sd4—e2†

22. Kgl—f1 Se2—c3†

23. Kf1—g1 a7×b6

24. Da3—b4

På 24. Dd6 afgør 24.—, Tad8 25. D×d8, Se2† 26. Kf1, Sd4† og 27.—, T×d8.

24. Ta8—a4

25. Db4×b6

Eller 25. Dd6, S×d1 26. D×d1, T×a2 med dronningfangst.

25. Sc3×d1

Springeren har fulden sit triumftog. Med et sådant materialeforspring falder det ikke svært for sort at fremtvinge en afgørelse.

De sidste krampetrækninger var:

26. h3, T×a2 27. Kh2, S×f2 28. Te1, T×e1 29. Dd8†, Lf8 30. S×e1, Ld5 31. Sf3, Se4 32. Db8, b5 33. h4, h5 34. Se5, Kg7 35. Kgl, Lc5† 36. Kf1, Sg3† 37. Ke1, Lb4† 38. Kd1, Lb3† 39. Ke1, Se2† 40. Kb1, Sc3† 41. Kc1, Tc2 mat!

20 SPØRSMÅL

Parti nr. 3008

Halvslavisk.

Hvid: Gligoric, Jugoslavien.

Sort: Krzsinik, Jugoslavien.

- | | |
|------------|--------|
| 1. d2—d4 | Sg8—f6 |
| 2. c2—c4 | e7—e6 |
| 3. Sg1—f3 | d7—d5 |
| 4. Sb1—c3 | c7—c6 |
| 5. e2—e3 | Lf8—e7 |
| 6. Lf1—d3 | Sb8—d7 |
| 7. 0—0 | 0—0 |
| 8. b2—b3 | b7—b6 |
| 9. Lc1—b2 | Lc8—b7 |
| 10. Dd1—e2 | Ta8—c8 |

11. Tf1—d1 Dd8—c7

12. Ta1—c1 Dc7—b8

13. Sf3—e5 Sd7×e5

14. d4×e5

Kan De se den mulige trækfølge efter 14.—, D×e5?

14. Sf6—d7

På 14.—, D×e5? kunne følge 15. S×d5, Dd6 16. S×f6† og 17. L×h7†. 1 point.

15. f2—f4 Tf8—d8

16. Td1—f1 d5×c4

Takket være hvids tempotab med tårnet får sort nu tid til en aktion på dronningefløjen.

17. Ld3×c4

Hvorledes fortsætter sort?

17. b6—b5!
- 1 point.
18. Lc4—d3 Sd7—c5
19. Ld3—b1 b5—b4

Find hvids parade?

20. De2—c2

Således undgår hvid at få springeren deplaceret på 1. række. 2 points.

20. g7—g6
21. Sc3—e2 Lb7—a6

Sorts aktion har ført til vanskeligt spil for hvid, der trues med at blive udsat for fjendtlig indtrængen i stillingen. Kan De se, hvorledes hvid imidlertid ved hjælp af et fikst offer tilbud slipper ud over truslerne?

22. Se2—d4!

3 points.

22. La6×f1
23. Tc1×f1 Db8—b6

Hvid viser i sit næste træk, hvor stærk en angrebsstilling han har. Hvad spiller han?

24. f4—f5

3 points. Hvad er sorts bedste parade?

24. e6×f5

24. —, Lg5 var bedre, bl. a. fordi hvid vanskeligt kan dække e3 uden at det går ud over hans stærke angrebsstilling. Derfor gives 2 points for dette svar. Hvad trækker hvid nu?

25. Sd4×f5

2 points.

25. Le7—f8

Efter 25. —, g×f5 26. D×f5 er sort fortabt.

26. Lb2—d4 Db6—b5
27. Dc2—f2 Td8—d7

Hvad bør hvid trække?

28. Sf5—d6!

Diagonalen a1—h8 åbnes! 2 points.

28. Lf8×d6
29. e5×d6 Sc5—e6
30. Ld4—b2

Hvorledes pareres truslen 31. Df6?

30. Db5—g5

1 point.

31. Lb1—d3 Tc8—f8
32. h2—h4 Dg5—h6

33. Lb2—e5 Tf8—e8

Kan De finde hvids stærke fortsættelse?

34. Ld3—c4

1 point.

34. Se6—d8

35. Le5—d4

Hvad bør sort nu spille?

35. Te8—e4

1 point.

36. Df2—f6 Te4×d4

Hvad vil De foreslå som hvids næste træk?

37. Df6×d4

1 point.

37. Dh6—f8

38. Tf1—f6 Sd8—b7

39. Dd4×a7

Hvad nu?

39. c6—c5

Nødvendigt var 39. —, Kg7. 1 point. Hvad er hvids næste træk?

40. Tf6×f7!

3 points. Sort opgav.

Maksimumspoints: 24.

20—24: Mesterstyrke.

16—20: »Viderekommen amatør«.

12—16: God 1. klasse spiller.

7—12: Sikker mand på b-holdet.

0—7: Grundigere studium anbefales.

Tage Sørensen.

PARTIER

Fra Alekhine-mindeturneringen

Parti nr. 3009

Spansk.

Hvid: D. Bronstein, Sovjet.

Sort: B. Sliwa, Polen.

- | | |
|-----------|--------|
| 1. e2—e4 | e7—e5 |
| 2. Sg1—f3 | Sb8—c6 |
| 3. Lf1—b5 | a7—a6 |
| 4. Lb5—a4 | d7—d6 |
| 5. c2—c3 | Lc8—d7 |
| 6. d2—d4 | Lf8—e7 |
| 7. 0—0 | Le7—f6 |
| 8. Lc1—e3 | Sg8—e7 |
| 9. Sb1—d2 | 0—0 |
| 10. a2—a3 | |

En forberedelse til b4 fulgt af d5 samt c4 og c5.

- | |
|-------------------|
| 10. Se7—g6 |
| 11. b2—b4 Tf8—e8 |
| 12. La4—c2 h7—h6? |

En unødigt svækkelse af kongestillingen.

- | | |
|------------|--------|
| 13. Sd2—b3 | Lf6—g5 |
| 14. Sf3×g5 | h6×g5 |
| 15. g2—g3 | f7—f6 |
| 16. Dd1—h5 | Sc6—e7 |



17. Sb3—c5!!

Et ordentligt kølleslag! På 17. —, d×c5 følger nu 18. Lb3†, Kf8 19. d×e5 med den dødelige trusel 20. Lc5.

17. Ld7—c6
 18. Lc2—b3†
 19. Ta1—d1
 20. Sc5—d3
 21. Le3×d4
 22. f2—f4
 23. Dh5—e2
 24. Sd3×f4
 25. Tf1×f4
 26. e4×d5
- Ld7—c6
 d6—d5
 b7—b6
 e5×d4
 Kg8—f7
 Te8—h8
 g5×f4
 Sg6×f4
 Dd8—c8
 Lc6×d5

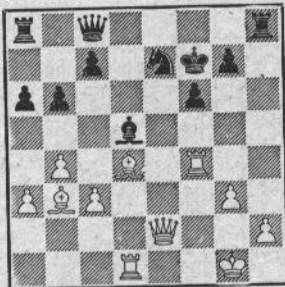

27. Ld4×f6! g7×f6
 28. Td1×d5 Se7×d5
 29. Lb3×d5† opgivet.

Parti nr. 3010

Dronningindisk.

Hvid: *W. Uhlmann*, Østtyskland.
 Sort: *V. Smyslov*, Sovjet.

1. d2—d4 Sg8—f6
 2. c2—c4 e7—e6
 3. Sg1—f3 b7—b6
 4. g2—g3 Lc8—a6
 5. b2—b3 d7—d5
 6. Lf1—g2 Lf8—b4†
 7. Sf3—d2?

Et unaturligt træk, hvorefter sort overtager initiativet. Nødvendigt var 7. Ld2.

7. c7—c5
 8. d4×c5 Lb4×c5
 9. Lc1—b2 0—0
 10. 0—0 Sb8—c6
 11. Sb1—c3 Ta8—c8
 12. c4×d5 e6×d5
 13. Sc3—a4? Sc6—d4
 14. Sa4—c3

På 14. Te1 kunne følge Sc2 15. D×c2, L×f2†.

14. Dd8—e7
 15. Tf1—e1

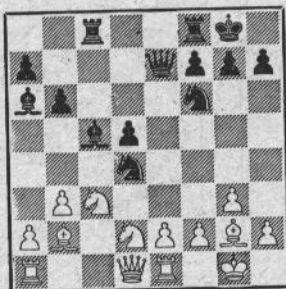

15. Sd4—c2!!

16. Te1—f1
 På 16. D×c2 kunne følge L×f2†! 17. K×f2 (17. Kh1, L×e1 18. T×e1, d4) Sg4† 18. Kf3, (18. Kgl, De3† 19. Kh1, Sf2† 20. Kgl, Sh3†† 21. Kh1, Dg1† og mat i næste træk) 18.—, Df6†! 19. K×g4, Tc4†! 20. S×c4, Lc8† og mat i næste træk.

16. Sc2×a1
 17. Dd1×a1 Tf8—d8
 18. Lg2—f3 Lc5—a3
 19. Opgivet.

Parti nr. 3011

Kongeindisk.

Hvid: *M. Tajmanov*, Sovjet.
 Sort: *D. Bronstein*, Sovjet.

1. d2—d4 Sg8—f6
 2. c2—c4 g7—g6
 3. Sb1—c3 Lf8—g7
 4. e2—e4 d7—d6
 5. Lf1—e2 e7—e5
 6. d4—d5 a7—a5
 7. Lc1—g5 Sb8—a6
 8. h2—h3 Dd8—d7
 9. Sg1—f3 0—0
 10. g2—g4 Sf6—e8
 11. Dd1—d2 a5—a4
 12. 0—0—0 a4—a3
 13. b2—b3 Sa6—c5
 14. Td1—g1 c7—c6
 15. h3—h4 Se8—c7
 16. Lg5—h6 c6×d5
 17. Lh6×g7 Kg8×g7
 18. e4×d5 f7—f6

For på 19: h5 at kunne lukke af med g5.

19. g4—g5 Dd7—f5
 20. h4—h5 Df5—f4
 21. Dd2×f4 e5×f4
 22. h5×g6 h7×g6
 23. Th1—h4 f6×g5
 24. Sf3×g5 Sc7—a6
 25. Th4—h7† Kg7—g8
 26. Th7—h6 Lc8—f5
 27. Le2—g4! Kg8—g7
 27.—, L×g4?? 28. T×g6, Kh8 29. Th1†.
 28. Th6—h7† Kg7—f6

Lidt bedre var 28. Kg8.

29. Lg4×f5 Kf6×f5
 30. Sc3—b5 Sa6—b4
 31. Kc1—b1 Sc5×b3
 32. Sb5×d6† Kf5—e5
 33. Sg5—f7† Tf8×f7
 34. Sd6×f7† Ke5—d4
 35. Tg1—d1† Kd4—c5

På 35.—, Kc3 følger 36. Th3†.

36. a2×b3 Ta8—e8
 37. d5—d6 Kc5—c6

På 37.—, Te2 følger 38. Td5†, Kc6 (38.—, S×d5 39. c×d5†) 39. Sd8†, Kb6—40. Tb5†.

38. d6—d7 Te8—e2
 39. Sf7—e5† Kc6—c5
 40. Se5—d3† Sb4×d3
 41. Td1×d3 opgivet.

OPGAVEAFDELINGEN

under ledelse af P. Rasch Nielsen og O. G. Lauritzen

ET GODT NYTÅR ønsker vi alle opgaveafdelingens venner!

7165. J. Albarda
1. og 2. pr. e. a. Ned. B. v.
Problemvrienden 1956

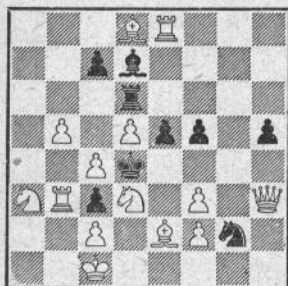

Mat i 3 træk

7166. J. Albarda
1. og 2. pr. e. a. Ned. B. v.
Problemvrienden 1956

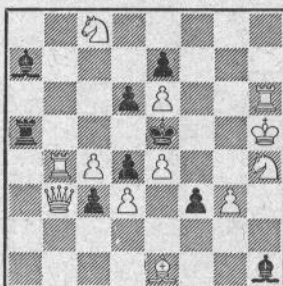

Mat i 3 træk

7167. H. J. Molanus
1. h. o. -Nederlandse Bond van
Problemvrienden, 1956

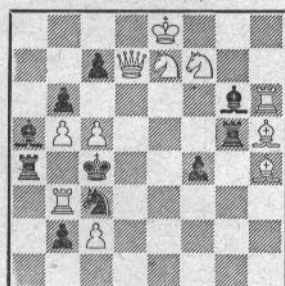

Mat i 3 træk

7168. J. Albarda
1. pr. Nederlandse Bond van
Problemvrienden, 1956

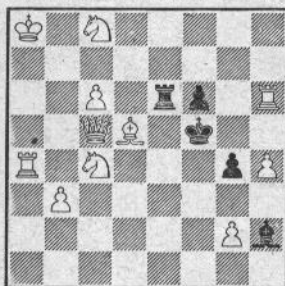

Mat i 2 træk

7169. N. G. G. van Dijk
2. pr. Nederlandse Bond van
Problemvrienden, 1956



Mat i 2 træk

7170. F. W. Nanning
3. pr. Nederlandse Bond van
Problemvrienden, 1956

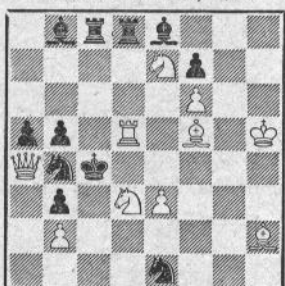

Mat i 2 træk

7171. Edv. af Hällström,
Finland
(orig.)

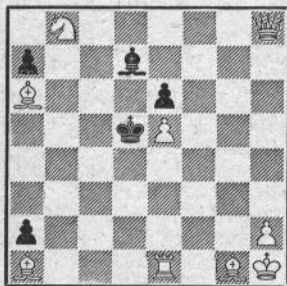

Selvmat i 7 træk
(2 hv. løbere på sort)

7172. G. Thomas, Kbhvn.
(orig.)



Selvmat i 2 træk

7173. G. Thomas, Kbhvn.
(orig.)

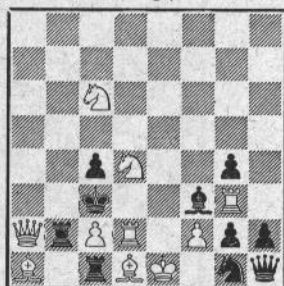

Selvmat i 2 træk

7174. P. Rasch Nielsen,
København
Tilegnet stormester B. L.

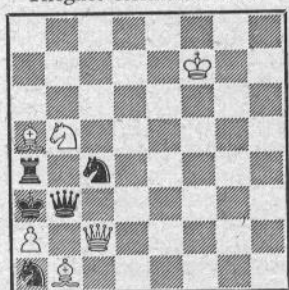

Hjælpepat i 2 træk
(Sort konge står i skak)

7175. K. Hannemann, Kbh.
(orig.)



Mat i 4 træk. Maximummer.
(Med skinspil)

 = græshopper.

7176. T. Kardos, Ungarn
(orig.)

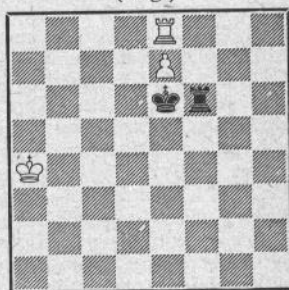

Hjælpepat i 2 træk

Opgaverne. Se nedenfor vedrørende nr. 7165—7170. — Til opgave nr. 7175 bemærkes, at man i en maximummer beregner længden af en rokade ved at lægge kongens og tårnets træk-længder sammen. — Nr. 7176 er meget »lille«, men løserne får kun points for løsning, såfremt de anfører, hvad det fine ved opgaven består i.

Nederlandse Bond van Probleemvrienden, den hollandske problemklub, har i 1956 kunnet fejre sin 25-årige beståen og har med »Jaarboek 1956« udsendt sin 22. årbog, som er et imponerende værk på 99 store sider. I bogen rekapituleres bl. a. de 99 tematurneringer, klubben har afholdt i årenes løb, og dommen i den 100. tematurnering 1956 afslutter samlingen. De bedste to- og tretrækkere fra denne turnering er ovenfor gengivet under nr. 7165—7170. — Vi benytter lejligheden til at ønske vore hollandske venner til lykke med jubilæet, og denne lykønskning gælder ikke mindst klubbens bestyrelsesmedlemmer, der alle er medlemmer af Dansk Skakproblem Klub.

Dansk Skakproblem Klub har den 14. januar 1957 bestået i 25 år. I februarnummeret bringer vi en omtale af dette jubilæum.

Om »Tomrumsblokade«. Det viser sig, at de opgaver med dette tema, der fremkom i Skakbladet i løbet af 1956, ikke er de første behandlinger af temaet, og det er ikke overraskende. Mærkeligere er det, at temaet har været næsten uopdyrket. Foreløbig kender vi kun — forud for de danske opgaver — følgende to simple eksempler.

Bruno Zastrow, Schwalbe, januar 1942: Kb4, Bc3, Gd4—Ka2, Th3, Gc8. Selvmat i 4 træk. Max. løsning: 1. Gb2, Gc2 2. c4, Ta3 3. Gd2, Th3 4. Ga5, Tb3 mat.

Bruno Zastrow, 1. præmie, Kniest Schach-briefe 1943: Ka1, Ba2, Gf4—Kf5, Lg5, Bb6, c2, g3, h4, h6. Selvmat i 4 træk. Max. Skinspil: 1.—, Ld8 2. Gf6, Lxf6 mat.

Løsning: 1. Gh2, Lc1 2. Gh5, Lf4 3. Gh3, Lb8 4. Gf3, Le5 mat.

Korrektion. I nr. 7155 af P. Rasch Nielsen tilføjes sort Bd2 for at undgå dual.

Løsninger til opgaverne i novembernummeret

ad nr. 7146 af O. Barda: Man må formode, at den i forrige nr. påpegede remis er det rette resultat, og i denne forbindelse beder jeg undskyldte, at det ikke blev anført, at det var V. Røpke, der har påvist den. Forglemmelsen skyldes en tanketorsk. Det forventes imidlertid, at der høres nærmere fra forfatteren. (O.G.L.)

Nr. 7147 af dr. E. Zepler: Skinspil: 1. Te4? (2. S×e3†), e1(D)? 2. S×e3†, D×e3 3. c4 mat, men 1.—, d1(S). 1. Lh5? (2. L×f3†), S ~ (Lh7) 2. Td4 mat (Lf7 mat), men 1. e1(S). Løsning: 1. Kb8, truer 2. a7 3. a8(D) mat. 1.—, e1(D) 2. Lh5 3. Lf3†. 1.—, d1(D) 2. Te4 3. Se3†. Dubleret Holstforvandling. (J.M.)

Nr. 7148 af dr. A. Kraemer: Skinspil: 1. Td2?, e5! 2. Tbd5? 1. Te2?, Se5 2. Tb×e5, Lf7! 1. Tf2, a3! 2. ?. Løsning: 1. Tg2, a3 2. Tf2, e5 3. Td5. 2.—, g4 3. Th5. 2.—, S ~ 3. Te5. 2.—, Sd6 3. Tg5. 1.—, Sd6 2. Te5, Se4 3. T×e4.

Nr. 7149 af A. Åkerblom: 1. Se4 truer. 2. Sed6†. 1.—, Ke6 2. Sc5†. 1.—, Ke8 2. Db5†. 1.—, Td7 2. Sg5†. 1.—, Tc4, Lb4 3. Dc4†. 1.—, Lc7 2. Sg5†. En fin bondeløs Bøhmer. (O.G.L.)

Nr. 7150 af Karl Junker: 1. Sf6! Skinspil: 1.—, Ld5 2. Db8 mat og 1.—, Le4 2. Lf4 mat.

Nr. 7151 af H. Musante: 1. Sc3! Andre 7 træk med Sd5 er forførelser (J.P.J.)

Nr. 7152 af G. Thomas: 1. La3, truer 2. De3†, L×D mat. 1.—, Lh4 2. Dg5. 1.—, Lf6 2. Lb2! Særdeles fiks. (O.G.L.)

Nr. 7153 af Edv. af Hällström: 1. Le4, Kh4

2. Gf4†, Kh3 3. Gd4, Kh4 4. Ig2 mat. G-inder, hvor spærringen finder sted før det kritiske træk. (J.M.)

Nr. 7154 af K. Hannemann: Skinspil: 1. Da2, Gb3 2. Da6, Da7 mat. 1. Dg2, Gh1 2. Dc6, Db7 mat. Løsning: 1. Db6, Dg8 2. Gf7, Dc8 3. Db8 mat. 1.—, Da2 2. c4, Da6 3. Da7 mat. 1.—, Dg2 2. Gh1, Dc6 3. Db7 mat. Tripletet tomrumsblokade. (P.R.N.)

Nr. 7155 af P. Rasch Nielsen: 1. Lb8, Da2 2. La7, Da6 3. Tb8 mat, men dual. 2. Tb3, Dg2 3. Gh8 mat. 1.—, Dg2 2. Gh1, Gc6 3. Gg8 mat. 1.—, Gg8 2. Gh8, Gc8 3. Ta7 mat. Forfatteren korrigerer ved tilføjelse af sort bonde d2, hvorved opgaven, der fremstiller tripletet tomrumsblokade, forhåbentlig er korrekt. (O.G.L.)

Løserturneringen

Total november: F. Bertram (okt. 25 p. + 47, 49—51) 197(4), H. Boas (48—55) 513 (20), A. K. Buhelt (47—52) 426(11), A. Dithmer (50—52) 158(4), V. Enggren (alle ÷ 54) 291(1), H. Eriksen (alle) 325(17), J. P. Jensen (alle) 39(5), Johan Jørgensen (48, 50—52) 245(3), Hans P. Larsen (48, 49, 52—55 + D55) 285(1), Jan Mortensen (alle + D55) 219(2), Hakon Nielsen (48, 50—52) 462, A. J. Nielsen (48, 50—52) 464, V. Røpke (alle + D55) 289(26), K. Thrane (49—52, 55) 123(6), Østerby (alle ÷ 47, 53) 152(5) og øvrige løsere uforandrede. Præmie tilsendes H. Boas.

Dansk Skak Unions korrespondanceturneringer

Turneringsleder: Skakforhandler Axel Nielsen, Egebæksvej 7, Odense, tlf. 5250, giro 9638, og lærer T. Krake, Melbyesvej 1, Odense, tlf. 14389. (Tilmeldelser, indskud og præmieønsker sendes til Axel Nielsen. Rapporter over afsluttede partier, tidsoverskridelser o. lign. sendes til T. Krake).

Repræsentant i ICCF og leder i internationale turneringer: Overlærer L. M. Pedersen, Mindevej 5, Vejen. Tlf. 368.

Nye grupper startes, når der foreligger 7 tilmeldelser (mesterklassen 9). Indskud: Mesterklassen kr. 12,50, 1. kl. kr. 10,00, 2., 3. og 4. kl. kr. 8,00.

Nye deltagere kan melde sig til 2., 3. eller 4. klasse efter spillestyrke, alle øvrige spillere til den klasse, hvor de i henhold til tidligere resultater hører hjemme.

Tilmeldelser sker lettest bag på giro blanket ved indbetaling af indskudet.

Spillerne må ikke forvente at modtage startbrev, før indskudet er betalt.

Ved forespørgsler, der ønskes besvaret direkte, må der vedlægges svarporto.

Ved indgangen til det nye år vil vi gerne sige tak for de venlige hilsende, vi har modtaget i den tid, vi har haft ledelsen af korrespondanceskakken, og tak til de spillere, der læser reglementet og følger det!

Der har i 1956 vist sig en stigning i antallet af korrespondancespillere i forhold til året før. Det er første gang, at antallet har været stigen siden rekordåret 1948. Med håbet om en god fremgang for korrespondanceskakken også i 1957 ønskes spillerne et rigtigt godt nytår.

Turneringslederne.

Afsluttede partier:

L-55: Arne Blom har vundet over Poul Larsen og remis med K. V. Kristensen.

L-56: Arne Henriksen udgår på grund af sygdom, hvorfor han bevarer sin ret til at spille i L-klassen. Alle hans partier slettes, hvorefter der kræves 4½ points for at blive i klassen.

M-118: 5/3. — 120: 5/6, 2/8, 7-8. — 121: 4/1, 3-5, 1-2, 1-3.

I klasse: 223: 5/6, 5/2, 5/3. — 224: 4/1, 3/4. — 228: 1/6, 5/1, 5/7, 4/2. — 229: 2/1, 2/3.

II klasse: 415: 3-4. — 422: 6/5. — 423: 1-6, 1-4, 4/7. — 424: 5/6. — 426: 7/6, 3/2. — 427: 6/2, 1/2. — 428: 6/7. — 429: 3/7, 1/5. — 430: 1/2, 4/2. — 432: 2/3, 2/7, 4/2. — 433: 6/1.

III klasse: 492: Partiet 3 mod 6 indkaldes til bedømmelse. — 498: 7/3. — 500: 4/1, 4/2. — 502: 1/6, 1/4, 3/4, 4-5. — 503: 1/6. — 505: 2/3. — 506: 3/6, 3/2. — 507: 7/1, 5-6. — 508: 1/4, 7/3, 6-7. — 509: 6/7, 3/7, 3/4, 3/1, 3/6, 1-7. — 510: 7/3. — 511: 2/6. — 512: 6/4.

IV klasse: 381: 4/5. — 385: 5/1. — 388: 3/5, 5/6. — 389: 7/6, nr. 2 bedes indsende afskrifter! — 391: 3-4, 3/7. — 392: 4/5, 2/7. — 393: 6/1, 2-6. — 394: 7/5, 3/5, nr. 1 er syg og opgiver resten. — 395: 4/5, 7/5, 5/6, 2/5. — 396: 7/2, 5/1, 2/3. — 397: 4/2, 3/6, 2-3, 7/1, 7/2, 5/3. T. Krake.

Færdige grupper:

II 411:	
1. Klit Andersen, Vemb	0
2. Vilh. Madsen, Gelsted	1
3. Kurt Ploug, Assens	5 1.-2. 16.00
4. Steen Westergaard, Hurup	5 1.-2. 16.00
5. A. Therkildsen, Bramminge	4 3. 5,00
6. L. Skov, Skanderborg	2
7. H. Roslev, Vojens	4 3. 5,00

II 413:	
1. H. Rasmussen, Aarhus	2
2. Axel Jacobsen, Lendum	2½
3. Chr. Jensen, Dagnæs	5½ 1. 18,00
4. Aa. E. Hansen, Glamsbjerg	3½ 3. 10,00
5. H. M. Hansen, Boeslunde	2
6. Johs. Pedersen, Rng	1
7. Frode Nielsen, Aarre	4½ 2. 14,00

II 414:	
1. N. A. Abildgaard, Kjellerup	4 2.-3. 12,00
2. G. Pedersen, København	2

3. W. Pedersen, Nr.sundby	5	1.	18,00
4. Kr. Larsson, Strøby Egede	2		
5. J. Hansen, Fruens Bøge	0		
6. M. Lorensen, Brønshøj	4	2.-3.	12,00
7. Poul Andersen, Haslev	3		

II 419:

1. Fr. Jessen, Rødning	0		
2. K. L. Eriksen, Ry	4	3.	5,00
3. H. Brase, Tinglev	5	1.-2.	16,00
4. K. Jacobsen, Køge	4	3.	5,00
5. C. Svendsen, Helsingør	2		
6. Carl Jensen, Bækmarksbro	5	1.-2.	16,00
7. O. Jensen, Serup	1		

II 421:

1. O. Thomsen, Rødning	1		
2. A. Kølback, Borris	4½	2.	14,00
3. H. Kristiansen, Maribo	1½		
4. S. E. Egenæs, Svendborg	5	1.	18,00
5. E. Christensen, Tryggelev	2½		
6. H. Jugel, Aarhus	2½		
7. Alfr. Andersen, Kolding	4	3.	10,00

III 491:

1. K. Christiansen, Skævinge	4½	2.	14,00
2. T. Hald, Vejle	1½		
3. E. Rasmussen, Skælskør	5½	1.	18,00
4. H. O. Raahauge, Hillerød	2		
5. K. Andersen, Borris	0		
6. L. Jensen, Højbjerg	4	3.	10,00
7. P. S. Nielsen, Nykøbing F.	3½		

IV 382:

1. Brita Løppenthin, Nærum	1½		
2. H. Nielsen, Aalborg	4½	2.-3.	12,00

3. H. Schou, København	5	1.	18,00
4. K. Th. Pedersen, Nøvling	1½		
5. L. Højrup, Bramminge	1		
6. A. Nielsen, Hellum	3		
7. Aa. Christensen, Thyborøn	4½	2.-3.	12,00

IV 383:

1. L. Laursen, Vinderup	3		
2. Knud Johnsen, Kauslunde	5	1.-2.	16,00
3. H. Dybdal Jensen, Ulstrup	1		
4. Sv. Petersen, Østrup	4	3.	10,00
5. P. Skalshøj, Uglev	2		
6. Sv. Aa. Møller, Brønshøj	1		
7. C. E. Lindegaard, Herlev	5	1.-2.	16,00

IV 384:

1. Kn. Jørgensen, Nysted	5	1.-3.	14,00
2. Per Larsen, Høvelte	5	1.-3.	14,00
3. H. Pedersen, Skanderborg	0		
4. Kr. L. Andersen, Harbøre	5	1.-3.	14,00
5. H. Kops, Odense	2		
6. M. Troelsen, Munksjørup	2		
7. J. Borch Christensen, Gatten	1		

Axel Nielsen.

Til deltagerne i internationale holdkampe.

Alle deltagere i uafsluttede holdkampe mod andre lande bedes snarest sende mig følgende oplysninger:

1. Eget nummer
2. Modstanderens navn
3. Farve
4. Resultatet af partiet, hvis dette er færdigspillet.

L. M. Pedersen.

SKAK - HÅNDBOGEN

er udkommet i ny og revideret udgave. Uundværlig for enhver skakklub. Den kan købes enten hos vore annoncører eller mod indbetaling af kr. 3,50 plus porto 20 øre på giro 20 801 til

**Skakbladets ekspedition,
Siamvej 20, København S.**

SKAKBLADET, udgivet af Dansk Skak Union, udgår hver måned. Abonnement kan tegnes på bladets ekspedition samt på postkontorerne i Danmark, Norge og Sverige à kr. 7,50 pr. år, øvrige udland kr. 9,00 pr. år. Enkelte numre fås i ekspeditionen à kr. 0,75.

Redaktionen: Ledende redaktør: Skakforhandler Axel Nielsen, Egebæksvej 7, Odense. Tlf. 5250.

Opgaveafdelingen: P. Rasch Nielsen, Damhusboulevard 37, København Valby, og O. G. Lauritzen, Ålekistevej 213 a¹, Vanløse.

Skakbladets ekspedition: Siamvej 20, København S. Tlf. Amager 2852.

Dansk Skak Union: Formand: Civilingeniør H. V. Tuxen, c/o Svovlsyrefabrikken, Fredericia. Tlf. 515 A.

Kasserer: Kasserer A. Buusmann, Siamvej 20, København S. Tlf. Amager 2852.

Sekretær og propagandaleder: Lærer Børge Borgå, Rønholm 8, Åbenrå. Tlf. 21199.

Korrespondanceafdelingen: Skakforhandler Axel Nielsen, Egebæksvej 7, Odense, tlf. 5250, og lærer T. Krake, Melbyesvej 1, Odense, tlf. 14389.

Afleveret til postvæsenet den 3. januar 1957

Skakbøger

Dr. M. Euwe: Caissas verdensrige. Skakerindringer fra forfatterens 37 årige skakløbebane, historier, anekdoter, illustrationer i kunsttryk, partier, partisamlinger, diagrammer, 112 sider, tysk	9,60
Dr. Euwe & Mühring: Kandidatturneringen om verdensmesterskabet i Holland	15,80
Dr. Euwe & Mühring: Ich teste mich selbst	7,80
Alfred Brinckmann: Matt in 20 Zügen, 70 partier, mange diagrammer, 86 sider	13,60
Ståhlberg: Spelløppningsteori i Schack, kr. 28,50. Indb.	33,60
J. du Mont: The Elements of Chess, revideret udgave. 165 diagr. 135 sider, indb....	16,50
Samtlige bulletiner fra olympiaden i Moskva 1956	20,00
Bent Larsen: 12. olympiade i Moskva, uddrag og kommentarer af de danske partier ...	10,00
Den internationale turnering i København 1956	4,00
Tartakowers glanspartier 1905—1930, tysk	24,00
Pachmann: Moderne skakteori, tysk, bind I, åbne og halvåbne spil, 520 sider, indb....	19,60
Pachmann: Moderne skakteori, tysk, bind II, lukkede spil, 252 sider, indb.	15,60
Pachmann: Moderne skakteori, tysk, bind III, Indisk og andre lukk. spil, 448 s., indb.	21,00
Euwe og Kramer, Midtspillet, bind I-IV à kr. 4,75 — bind V	5,75
Bjørn Nielsen: Sådan lærer De let at spille skak (nyt oplag)	3,75
Samt alle de andre bøger af Bjørn Nielsen og Euwe, vi har udgivet.	
Skakspilleren, Poltikens håndbog	6,75
A. Falk: Jeg spiller skak, håndbog for børn	3,50
Stefan Zweig: Skaknovelle. Denne mesterlige fortælling vil glæde enhver skakspiller	6,00

Skakmateriel

Skakalbum for korrespondancespillere, 6 komplette spil med stålspiral i ryggen og plads til slæde brikker	16,50
Indbundet noteringsbog til 250 partier. Ved hvert parti er der diagram	15,75
Rahjah rejse-skak. Meget fiks sort æske, med diagram og plastic brikker, plads til slæde brikker i de to sidstnævnte	16,00, 22,00
Lommeskak, fiks, plads til slæde brikker, pluviusin kr. 10,00. Samme i skind	13,00
Skakuret »Springer«	78,00
Plastic-skakbrikker, unionsmodel, rød/hvid:	
I papæske: kr. 12,00 — Samme med filt: kr. 14,50 — Samme med filt og bly	17,00
Staunton model, sort/hvid, i papæske: kr. 22,00 — i trææske	26,00
Mini model i fiks plasticæske	12,00
Træ-skakbrikker, unionsmodel, rød/hvid:	
I papæske, lille størrelse, ulakeret kr. 10,00 — normal størrelse	14,50
I papæske, lakeret: kr. 15,00 — Samme med filt	17,00
I trææske, lakeret, uden filt: kr. 19,00 — Samme med filt	22,00
International model, 83 mm, sort/hvid med filt	35,00
Brætter, 45 × 45 cm, solidt med shirting i ryggen: kr. 4,75 — Samme firedelt	5,75
Samme brætter, plasticlakeret	5,35, 6,35
Brætter, 42 × 42 cm, sammenfoldelig — 48 × 48 cm	5,50, 6,50
Diagrammer, 45 × 45 cm: kr. 1,00 — plasticlakeret	1,60
Korrespondancepakke	6,00
Skakkort: 200 stk. kr. 4,500 — 500 stk. 10,75 — 1000 stk.	21,00
Noteringslister: 100 stk. kr. 4,00 — 1000 stk.	35,00

Turneringstavler, alle mod alle indtil 20 deltagere. — Turneringstavler, 7 runder efter Monrad systemet, 16, 20, 24, 28 deltagere. — Turneringsskemaer i karton, 6, 8, 10, 12 deltagere. — Konvolutter til hemmelige træk. — Navnekort til klubmatcher. — Medlemskort til 6 kvartaler.

DANSK SKAKFORLAG - Aabybro - Telf. 82

DANMARKS STØRSTE OG ÆLDSTE SPECIALFORRETNING I SKAK

Ny indehaver: M. K. Jørgensen, Aabybro boghandel.

Dansk giro 18863 — Omgående franco levering — 8 dages returret — Svensk giro 4205