

SKAKBLADET

Medlemsblad for Dansk Skak Union

REDAKTION:

Ansvarshavende Redaktør og Redaktør af Partiafdelingen:

Julius Nielsen.

Redaktører af Opgaveafdelingen: *P. Rasch Nielsen og O. G. Lauritzen.*

MEDARBEJDERE:

Ernst C. Sørensen — Alfred Christensen.

41. Aargang

Marts 1945

Nr. 3

Enkeltmandsturneringen i Paasken udsættes!

Paa Grund af den forværrede Trafiksituation maa det anses for umuligt at gennemføre Enkeltmandsturneringen i Paasken paa tilfredsstillende Maade, hvorfor Forretningsudvalget har truffet Bestemmelse om, at *Enkeltmandsturneringen og Unionens Delegeretmøde udsættes* til Situationen er mere afklaret.

Saaframt Forholdene tillader det, vil Turneringen blive søgt arrangeret i Odense i det for Sommerturneringen fastlagte Tidsrum — *Dagene 6.—10. August d. A.*

Nærmere om Turneringen samt Tidspunktet for Delegeretmødets Afholdelse vil blive meddelt senest i Skakbladets Juni-nummer.

F. K. Villumsen.

Restriktionerne.

De fra 1. Februar indførte Restriktioner rammer ogsaa Skaklivet paa følelig Maade. Den nedlagte Personbefordring om Søndagen bevirker selvsagt, at Hovedkredskampene maa stilles i Bero, og det samme bliver Tilfældet for de fleste af de Enkeltmandsturneringer, der arrangeres rundt i Amterne paa denne Aarstid.

Klublivet vil lide under den tidligere Lukketid, men trods denne haaber vi, at Klubberne i saa stor Udstrækning som vel muligt vil søge at holde Klublivet i Gang, og fra flere Sider har vi allerede modtaget Bevis for, at dette

synes at blive Tilfældet. Mange Klubber har rykket Spilletiden frem, ligesom Søndagen i stor Udstrækning tages i Brug.

For Skakbladets Vedkommende melder sig ogsaa Vanskeligheder. Papirsituationen er yderst ugunstig og her til kommer nu Nedsækning af Elektricitets- og Gasforbruget ved Bladets Fremstilling. Fra og med dette Nummer er vi derfor gaaet over til Haandsats og haaber derved at slippe saa nogenlunde igennem, selv om Muligheden for at enkelte Numre maa udgaa ikke kan udelukkes.

F. K. Villumsen.

Danmarks Skakskole!

Det vil sikkert glæde alle danske Skakspillere, at man ved Hjælp af D. S. S. gør et nyt Fremstød for at gøre Skakspillet mere udbredt, end det allerede er, men lige saa sikkert er det, at den for at naa dette Maal iværksatte Reklame vil falde alle sande Skakspillere for Brystet.

Naar D. S. S. reklamerer med Herr Jens Enevoldsen som Danmarks mester, er dette ikke blot urigtig, men ogsaa bevidst falsk Reklame, idet enhver Skakspiller ved, at det er Bjørn Nielsen, Herning, der er Danmarks mester. Jens Enevoldsen har været vor stærkeste Spiller, men er det ikke længere.

Det er muligt, at han kan bluffe sine eventuelle Elever i deres formodede Uvidenhed, men alle andre Skakspillere vil tage Afstand fra den Slags Reklame.

Herr Jens Enevoldsens Navn er saa anerkendt indenfor dansk Skak, at han ikke behøver at benytte falsk Reklame og smykke sig med en Titel, som han ikke er i Besiddelse af. Endvidere har han udgivet forskellige Skakbøger, som skulde borge for hans Navn; men sige at »bedre kan det da ikke blive«, — det turde være overdrevet.

Med Tak for Optagelsen.

Th. Andreasen,
Herning.

Partier.

Parti Nr. 2117.

Dronninggambit.

Spillet i DSU's Korrespondance-turneringer, Mesterklassen 21.

P. Henriksen, Nakskov.	M. Steengaard, Kolding.
1. d2—d4	d7—d5
2. c2—c4	c7—c6
3. Sg1—f3	e7—e6
4. Sb1—c3	Sg8—f6
5. Lc1—g5	d5×c4

Herpaa opstaar et Variantsystem, som er lidet kendt og sjældent spillet i Danmark af den simple Grund, at det er blevet udforsket under den nuværende Krig, og de teoretiske Resultater er ikke blevet forelagt paa Dansk. Det følgende støtter sig i Væsentlighed paa en Artikel i »Tidsskrift för Schack«

(1943, S. 115 ff.). Almindelig er det anerkendt, at i almindelig modtaget Dronninggambit har Hvid let ved at faa det noget bedre Spil, og Sort kan paa ingen Maade søge at holde den erobrede Bonde. Rent naturligt er der da opstaaet den Tanke, om man ikke paa et senere Tidspunkt kan modtage Bonden og forsøge at holde den, for derved at faa den gode Slutningsfordel: Bondemajoritet paa Dronningfløjen, og det er netop, hvad denne Aabning tilsigter; Sort staar nemlig nu rede til b5. Man vil af det følgende se, at dette System giver Dronningegambittens Elskere nye og udforskede Veje, som formodentlig vil blive flittigt betraadt i Fremtiden, saa vi kan komme til fuld Forstaaelse af, om Forsvaret er helt korrekt. For Hvid kom-

Deutsche Schachzeitung

Organ für
das gesamte Schachleben

Herausgegeben von
M. Blümich, H. Ranneforth, J. Halumbirek
unter ständiger Mitarbeit von

A. Becker, E. Eliskases
M. Euwe, E. Grünfeld,
G. Kieninger und H. Müller.
Gegründet 1846.

Erscheint monatlich.

Preis halbjährlich RM 4.
Probeheft kostenlos.

Verlag Walthers de Gruyter & Co.
Berlin W 35.

Denne Skaksæsons store SUKCES

er ubetinget

Lomme-Skakspillet „Her er Stillingen“

(3 Sæt Brikker og Brætter i eet Bind)

til at stikke i Lommen, saa man altid har Stillingen ved Haanden i et ledigt Minut. Bør ejes af enhver Skakspiller — og særlig Korrespondance-Spillere, som sparer baade Tid og Ulejlighed.

.. Og saa er den billig.

Pris Kr. 1,85 Sendes portofrit **Giro 20438**

Hans Husted, Emil Pipersvej 10, Kgs. Lyngby

mer der naturligt ikke andre gode Træk i Betragtning end 6. e4.

6. e2—e4 b7—b5!

Sort viser, at han for enhver Pris vil holde den erobrede Bonde, selv om han dermed maa tillade Kongefløjens Oprivning.

7. e4—e5 h7—h6

Aabenbart tvunget. Nu er det klart, at 8. e×S, h×L er til Sorts Fordel, men Hvid har en bedre og mere effektiv Metode.

8. Lg5—h4 g7—g5

9. Sf3×g5! h6×g5

10. Lh4×g5 Sb8—d7

Folke Ekström skriver om den opstaaede Stilling: »Den sorte Stilling kan sammenlignes med et dygtigt mineret Omraade, som for en udenforstaaende Iagttager synes at være helt uforsvaret. Den angribende behøver imidlertid ikke at tage mange Skridt fremad for at opdage, at Modstanderen bider godt fra sig. Har Hvid lykkeligt og godt undgaaet alle Faldgruber, som lurar paa hans Vej, er der dog tilbage at parere den Trusel, som den sorte Bondemajoritet paa Dronningfløjen indebærer. At Forhaanden ingenlunde har nogen let Opgave, fremgaar bedst deraf, at Sort næsten har vundet alle Partier, hvor Forsvaret hidtil er blevet anvendt«. Det kan lige tilføjes, at en af de Analytikere, der særlig har givet sig af med Forsvaret, er K. Junge, som har anvendt det med Sukces i en Række Turneringspartier. — Man maa her lægge Mærke til, at det Træk, der i almindelig modtaget Dronninggambit er det naturlige Sprængningstræk, nemlig a4, her er direkte forfejlet, idet der følger 11. a4, a6 12. a×b5, c×b5 13. S×b5, Db6! med Officersgevinst.

11. Dd1—f3.

Angives i T.f.S som det bedste. Paa 11. e×S følger bedst 11. —, Lb7 (ikke 11. —, S×f6 12. Df3) 12. Le2, og Sort kan vælge mellem S×f6 og Gambittrækket Db6 med uoverskuelige Konsekvenser.

11. Lc8—b7

12. Lf1—e2 Dd8—b6

Ifølge T.f.S. turde 12. —, Tg8 være stærkere. Om herpaa 13. h4 saa ikke 13. —, T×L 14. h×T, Sd5 15. Th7! til Hvids Fordel, men helt roligt 13. —, Db6! 14. L×S, c5 med godt Spil for Sort.

I Partiet Szabo-Euwe, Hastings 1938, skete her 13. L×S, S×L 14. D×S, D×D 15. e×D, T×g2 16. a4, Tg6 17. Se4, c5, og — tilføjer T.f.S. ironisk —

»Partiet er en Raritet, saavidt som det kun lykkedes Sort at opnaa Remis!«

13. Lg5×f6

Dette er bedre end 13. e×S, idet Hvid opnaar at hindre Sorts 0—0—0 og desuden opretholdes Kontakten med Bf7.

13. c6—c5

14. Sc3—e4! Th8—g8

15. Df3—f4

Hvid er nødt til at opgive den erobrede Bonde, og Sort faar nogle stærke Centrumsbønder, men til Gengæld faar Hvid Angreb mod Kongestillingen. — Iøvrigt er Stillingen saa indviklet, at der er mange Muligheder for den Spiller, der elsker kompliceret Spil.

15. c5×d4



16. 0—0!

Det bedste. Tilsyneladende vilde 16. Lh5 være tilintetgørende, men herpaa kommer Sort i Fordel: (16. Lh5), Sc5!! 17. L×f7†, Kd7! 18. S×S†, L×S 19. 0—0—0, Ld5! 20. L×T, T×L 21. h4, c3, 22. b×c3, Da5 23. Td2, d×c3 24. T×L† (tvunget), e×T 25. Df5†, Kc7 26. Dh7†, Kb6 27. Dc2 (D×T, Da3† 28. Kd1, Da4† 29. Ke 1, De 4† og vinder), Db4 28. g3, Dd4 29. h5, La3† 30. Kb1, Db4† 31. Ka1, d4! 32. Td1, Tc8 33. Lg5, d3 34. Db3, Lb2† 35. Kb1, D×D 36. a×D, c2† 37. Opgivet (Parti Zollner-Junge, Warszawa 1942). Partiet er et glimrende Bevis paa de Muligheder, der indeholdes i den sorte Stilling.

16. Lb7×e4

Eller 16. —, Ld5 17. Lh5, Dc6 18. Sg5!, S×L 19. e×S, Ld6 20. L×f7†, Kd7 21. Dg4! med tilfredsstillende Spil for Hvid eller 16. —, Lh6 17. Dh4!

17. Df4×e4 Ta8—c8

18. Le2—f3 Sd7×f6

19. e5×f6 Tg8—g6

20. De4—h4 Db6—d8

En anden Mulighed bestod i 20. —, Dc5 21. Tfe1, Df5 22. Lb7, Tc7 23.

La6, Tc5. 24. D×d4. Denne Variant er i T. f. S. angivet som god for Hvid, men jeg synes Sort har store Chancer ved 24. —, Tg4 25. De3 (vel det bedste), D×f6. Sort opnaar hermed iøjnefaldende Fordele: Kongeangreb, Udvikling af Lf8, hvorefter den sorte Konge eventuelt kan finde et Asyl paa g7. Denne sidste Eventualitet bør man have for Øje, og af den Grund strander de tilsyneladende dødelige Angreb 24. —. Dh3 (25. Lb7, T×g2† 26. L×T, Tg5 27. De4, Ld6 28. Da8†, og Sort kan højst faa Remis) og 24. —, Td5 (25. D×a7, Lc5 26. Db8†!, Kd7 27. L×b5 † Mat). Pladsforhold tillader ikke yderligere Undersøgelse, som derfor overlades til Læserens Bevaagenhed, men han har formentlig allerede faaet Øjnene op for de utallige Muligheder i denne Aabning.

21. Tf1—d1 d4—d3

Fribonden er en Magt nu, og Sort kan være tilfreds med Aabningens Forløb.

22. a2—a4 b5—b4
23. Lf3—b7 Tc8—c5
24. Lb7—a6 Dd8—d5
25. g2—g3 d3—d2

Sort spiller paa sine Bønder, men det er et Spørgsmaal, om ikke 25. —, Df3 var bedre, f. Eks. 26. L×c4, Th6! 27. Dd4, T×h2! 28. Lb5† (K×T, Th5†), T×L og vinder.

26. Dh4—f4 c4—c3

Da Bd2 er i Hængestilling, beslutter Sort sig til at ofre Lf8, men det viser sig, at Hvid dog maa kæmpe haardt for Remis.

27. Df4—b8† Ke8—d7
28. Db8×f8 Tg6×f6

Truslen De 7† maa ubetinget hindres.

29. La6—b5† Tc5×b5

Alt andet er utilfredsstillende, men Sort har givet et Taarn for Bonde; dog viser det sig, at han har gode Kort paa Haanden: Fribønder og Tryk paa Kongefløjen.

30. a4×b5 Dd5—d4
31. Df8—a8

31. Tf1 gik jo ikke (31. —, c2).

31. Dd4×f2†
32. Kgl—h1 Df2—f3†

Sort vil have Dronningafbytning, og det er vel ogsaa det bedste i Betragtning af Hvids Modressourcer, f. Eks. 32. —, Th6 33. Dxa7†, D×D 34. T×D†, Ke8 (Kc8 35. T×f7, c2 36. Tf1, c×TD 37. T×D, og Hvid bør vel vinde). 35. b×c3, b×c3 36. Tc7, og Hvid vinder.

33. Da8×f3 Tf6×f3
34. b2×c3 b4×c3
35. Ta1×a7† Kd7—c8
36. b5—b6 Tf3—e3

Paa 36. —, e5 37. Tc7†, Kb8 følger ikke 38. Te7?, c2!, men 38. T×c3, T×T 39. T×d2.

37. Ta7—c7† Kc8—b8
38. Tc7×c3 Te3—e1†
39. Kh1—g2 Tel×d1
40. Tc3—d3 e6—e5
41. Kg2—f3 e5—e4†
42. Kf3—e2 Td1—h1

Remis.

Slutspillet er meget interessant, men vanskeligt at gennemanalysere. Iøvrigt er Partier spillet med tydeligt Mesterskab fra begge Sider, men man fristes til at spørge, om ikke Sort et Par Gange svigtede en Smule, og om han ikke ved sit stærkeste Spil kunde have tilkæmpet sig Sejren.

Og saa til sidst vil jeg haabe, at vi faar gode Partier med denne Aabning, der betyder en kærkommen Afveksling fra de gængse Dronninggambitter.

Noter af Villads Junker.

Parti Nr. 2118.

Kongeindisk.

Spillet i DSU's 1. Sommerturnering i København d. 7. Aug. 1944. Mesterklassen. — 2. Runde.

Karl Poulsen, København.	Arne Hansen, Aabybro.
1. d2—d4	Sg6—f8
2. c2—c4	g7—g6
3. f2—f3	

Ved at understøtte e2—e4 med Tekstrækket i Stedet for 3. Sc3 undgaar Hvid den forpligtende Grünfeld-Variant: 3. Sc3, d5! 4. c×d5, S×d5 5. e4 og nu 5. —, S×c3! 6. b×c3, c5 med kraftigt Trykspil mod Centrum.

Spiller Sort nu 3. —, d5, bliver Betydningen af at forberede e2—e4 ved 3. f3, i Stedet for 3. Sc3, klar: (3. f3) d5 4. c×d5, S×d5 5. e4 og Sort mangler den tempovindende Afbytning paa c3, saa Forhaanden har lettere ved at dække sit Bondecentrum i denne Variant end i Grünfelds.

3. Lf8—g7
4. e2—e4 d7—d6

d7—d5 blev ikke gennemført, altsaa maa der gaas andre Veje, og disse Veje er, i dette Tilfælde, enten e7—e5 eller c7—c5.

- | | |
|-----------|--------|
| 5. Lc1—e3 | 0—0 |
| 6. Dd1—d2 | Sb8—d7 |
| 7. Sb1—c3 | c7—c5 |

Synes bedre end e7—e5, fordi Hvid da evt. faar Mulighed for Aabning af f-Linien ved f3—f4×e5.

- | | |
|------------|-------|
| 8. Sg1—e2 | b7—b6 |
| 9. g2—g4! | c5×d4 |
| 10. Se2×d4 | |

Med god Grund er Føreren af de hvide Brikker gaet over til mere direkte Kamphandlinger (9. g4!) I Centrum indtager han nemlig en meget solid Stilling, hvorfor det af Sort paa-begyndte Modangreb dør, blot forbliver en Demonstration. Læg iøvrigt Mærke til, hvor meget Partistillingen ligner Maroczy-Varianten i Siciliansk Parti, og her som dør, maa Sort sande, at en for passiv Udvikling giver Hvid et meget kraftigt Initiativ.

- | | |
|------------|--------|
| 10. | Sd7—e5 |
| 11. Lf1—e2 | Lc8—d7 |
| 12. h2—h4 | h7—h5 |

Svækker naturligvis Rokadestillingen, men ellers følger h4—h5, og Aabningen af h-Linien er uundgaaelig.

- | | |
|-----------|-------|
| 13. 0—0—0 | h5×g4 |
|-----------|-------|

Vel spillet i Haab om Fortsættelsen 14. f×g4, Se×g4, og efter Officersblokaden paa h5 (Sf6—h5), kan Sort opbyde et ret respektabelt Forsvar. Denne Intention gaar Hvid naturligvis ikke ind paa.

- | | |
|------------|--------|
| 14. f3—f4! | Se5—c6 |
| 15. Td1—g1 | |

Angrebet i den halvaabne g-Linie bliver nu Hovedmotivet for Hvids følgende Bevægelser.

- | | |
|------------|--------|
| 15. | Sc6×d4 |
| 16. Le3×d4 | Sf6—h5 |
| 17. Ld4×g7 | Sh5×g7 |
| 18. Le2×g4 | Ld7×g4 |
| 19. Tg1×g4 | Sg7—h5 |

Der truede jo h4—h5.

- | | |
|-------------|--------|
| 20. f4—f5 | Kg8—h7 |
| 21. f5×g6† | f7×g6 |
| 22. Th1—g1? | |

Karl Poulsen har hidtil ført Angrebet med stor teknisk Dvgtighed, bemærk særligt hans Maade at aabne g-Linien paa: 14. f4!, og burde nu have afsluttet Partiet med det ikke alt for fjerntliggende Gennembrudsoffer paa g6: 22. T×g6! K×g6 (Det eneste acceptable) 23. Dg5†, Kf7 24. D×h5†, Ke6! 25. Dg4†, Kf7 (Ke5 26. Td1!) og derefter afgør 26. e4—e5! Mod Truslen 27. e6† er

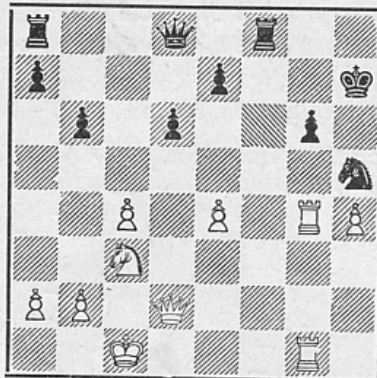

Sort saa temmelig værgeløs. Paa 26. —, d×e5 følger 27. Tf1†, Ke8. 28. Dg6† Kd7 29. Td1† og vinder.

Rømmer Sort Feltet d8 til Kongen, f. Eks 26. —, Dc8, er 27. e6†, Ke8 28. h4—h5 straks afgørende. Taarnbonden gaar uden Besvær i Dronning. Endelig kan Sort spille 26. —, e6, hvilket dog heller ikke er tilstrækkeligt: 27. Tf1†, Ke8 (Ke7? 28. Dg7†!) 28. D×e6† (maaske er 28. Dg6†, Kd7 29. Td1! endnu stærkere) De7 29. T×f8T, K×f8, 30. D×e7†, K×e7 31. Sd5†, efterfulgt af 32. e6, med gunstigt Slutspil for Hvid.

- | | |
|------------|--------|
| 22. | Tf8—g8 |
| 23. Sc3—d5 | |

De sidste Reserver kastes ind i Kampen for om muligt at vende hjem med Sejren, men efter Fejlgrebet i det 22. Træk forbliver den ude af Syne. Sort naar lige at dække de mest saarbare Punkter af sin Kongestilling, inden de lettende Afbytninger finder Sted, hvorefter Remis'en er sikret.

- | | |
|-------------|--------|
| 23. | Dd8—f8 |
| 24. Tg4—g5 | Df8—f7 |
| 25. e4—e5 | d6×e5 |
| 26. Tg5×e5 | e7—e6 |
| 27. Dd2—e3 | Ta8—e8 |
| 28. De 3—d3 | |

Med Truslen 29. T×h5†.

- | | |
|------------|---------|
| 28. | Sh5—f4 |
| 29. Sd5×f4 | Df7×f4† |
| 30. Dd3—e3 | Df4×e3† |
| 31. Te5×e3 | Te8—e7 |
| 32. Te3—e5 | Kh7—h6 |
| 33. b2—b3 | Tg8—f8 |
| 34. Tg1—e1 | Tf8—f6 |
| 35. Te1—e4 | Kh6—g7 |
| 36. Kc1—b2 | Kg7—f7 |
| 37. h4—h5 | g6×h5 |
| 38. Te5×h5 | Remis |

Noter af Preben Christensen.

Parti Nr. 2119.

Dronninggambit (Ortodoks Forsvar).

Spillet i DSU's Korrespondance-turnerings II Klasse, 1943-44.

Schøller Jacobsen, A. Arentoft,
Vanløse. Fjerritslev.

- | | |
|------------|--------|
| 1. d2-d4 | d7-d5 |
| 2. c2-c4 | e7-e6 |
| 3. Sb1-c3 | Sg8-f6 |
| 4. Lc1-g5 | Lf8-e7 |
| 5. e2-e3 | 0-0 |
| 6. Sg1-f3 | Sb8-d7 |
| 7. Ta1-c1 | c7-c6 |
| 8. Lf1-d3 | d5xc4 |
| 9. Ld3xc4 | Sf6-d5 |
| 10. Lg5xe7 | Dd8xe7 |
| 11. Se3-e4 | |

Aljechins Træk.

- | | |
|------------|--------|
| 11. | Sd5-f6 |
| 12. Se4-g3 | b7-b6 |

Den alm. Fortsættelse er Db4† 13.
Dd2, DxD 14. KxD.

- | | |
|------------|--------|
| 13. 0-0 | Lc8-b7 |
| 14. Sf3-d2 | c6-c5 |
| 15. d4xc5 | Sd7xc5 |
| 16. Dd1-e2 | Sf6-d5 |
| 17. Tf1-d1 | Tf8-d8 |
| 18. a2-a3 | |

Skal forhindre Sd5-b4 og forberede
b2-b4.

- | | |
|------------|--------|
| 18. | Ta8-c8 |
| 19. Sd2-b1 | |

For passivt, tilmed da den sorte Løberdiagonal ikke maa blottes — i Særdeleshed da Hvid for at undgaa isolerede Bønder efter Springerafbytningen paa c3 maa slaa med Taarnet, hvorved 1. Linie prisgives. Sort søger at udnytte dette i Tillid til Laskers Randbonde-teori: En Randbonde er et fortrinligt Angrebsmiddel; thi skulde den gaa tabt, er der ikke sket nogen større Ulykke, netop fordi den kun er en Randbonde.

- | | |
|-------------------------------|-----------------|
| 19. | De7-g5 |
| 20. Sb1-c3 | Sd5xc3 |
| 21. Tc1xc3 | h7-h5 |
| 22. Dxc5, Dxc5 | 23. Txd8†, Txd8 |
| 24. Sxc5, Td1† | 25. Lf1, La6 |
| 26. Sg3, Se4, og Sort vinder. | |
| 22. f2-f4 | |

Dette Træk, der vanskeliggør Aflaasningen af den sorte Løberdiagonal uden i Virkeligheden at give Hvids Konge et Smuthul (f2), foraarsager en kronisk Svækkelse af Hvids Stilling.

- | | |
|------------|--------|
| 22. | Dg5-g6 |
| 23. Td1-c1 | |

Bedre er Taarnafbytning efterfulgt af

Sf1 med Plan om Fremstød af h-Bonden og evt. Springereren til f3.

- | | |
|-----|-------|
| 23. | h5-h4 |
|-----|-------|

- | | |
|------------|--|
| 24. Sg3-f1 | |
|------------|--|

Sg3-h1, h3 fulgt af De4.

- | | |
|-----|-------|
| 24. | h4-h3 |
|-----|-------|

- | | |
|-----------|--|
| 25. g2-g4 | |
|-----------|--|

25. g3, De4 26. Kf2, Dg2† 27. Ke1, Lf3 28. Dc2 (DxD, hxD!), Se4 med Truslen Txc4.

- | | |
|-----|--------|
| 25. | Sc5-a4 |
|-----|--------|

- | | |
|------------|--|
| 26. Tc3-d3 | |
|------------|--|

Hvid er for ivrig efter Afbytning. — Bedre Tb3 (Tc2, Le4 med Bondegevinst).

- | | |
|-----|--------|
| 26. | Dg6-e4 |
|-----|--------|

Paa 27. Sg3 kan f. Eks. følge Dc6. Se Noten til 28. Træk.

- | | |
|-------------|--------|
| 27. Td3xd8† | Tc8xd8 |
|-------------|--------|

- | | |
|-----------|--|
| 28. b2-b3 | |
|-----------|--|

28. Sg3, Dc6 med Truslen b6-b5.

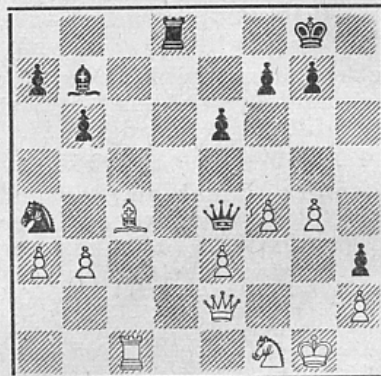

- | | |
|-----|---------|
| 28. | Sb4-c3! |
|-----|---------|

Dækningen skal tages bort fra 1. Linie, som derefter skal besættes med Td8-d1!

- | | |
|------------|--|
| 29. De2-c2 | |
|------------|--|

29. Txc3, Td1! 30. Ld5 (tvungent), Lxd5 31. Tc8†, Kh7 32. Dc2, Dxc2 33. Txc2, Lxb3 34. Tf2 eller Td2, Ta1 og a-Bonden falder, hvorved Sort faar to forbundne Fribønder.

- | | |
|-----|---------|
| 29. | De4-h1† |
|-----|---------|

- | | |
|------------|---------|
| 30. Kg1-f2 | Sc3-e4† |
|------------|---------|

- | | |
|-------------|--|
| 31. Kf2-e2! | |
|-------------|--|

31. Ke1, Td2 og enten Dronningtab eller Mat efter 32. Db1, Dg2.

- | | |
|-----|---------|
| 31. | Se4-d2! |
|-----|---------|

- | | |
|-------------|--|
| 32. Opgivet | |
|-------------|--|

Thi 32. SxS2, Dxc2† og Sorts Bonde vinder Partiet i alle Varianter. — Som et Hjælpemiddel til strategiske Afgørelser er Laskers Randbondeteori værd at have i Erindringen i givet Øjeblik.

Noter af A. Arentoft.

Parti Nr. 2120.

Birds Aabning.

Spillet i DSU's Korrespondance-turneringer 1944, Mesterklassen, Gr. 27.

Rich. Andersen, E. Petersen,
Fredericia. Lunderskov.1. f2—f4 d7—d5
2. b2—b3

Angaaende Aabningen henvises til Parti 1998 (»Skakbladet«, Feb. 1943) og Parti 2008 (»Skakbladet«, Apr. 1943). Ogsaa dette Parti taler til Gunst for 2. Sf3.

2. e7—e5! Sb8—c6
3. f4×e5
4. g2—g3

Hvid truer nu med at holde Bonden med d4. Straks d4 besvares med Dh4† med klar Fordel til Sort. Om den stærkeste Fortsættelse er det vanskeligt at udtale sig. Maaske bestaar den i 4. Lb2 (4.—, d4 5 c3!?).

4. Sc6×e5
5. Lc1—b2 d5—d4

Med dette Træk indsnøres Hvid i Centrum, saa Sort faar det overlegne Figurspil.

6. Sg1—f3

Bondestillingen (og ogsaa Konge-) bliver svækket betydeligt ved dette Træk. Hvid kunde søge at hindre Sorts Forspring med 6. e3 med Mulighederne L×d4 og e×d4. — Forsøger Sort 6.—, Lg4 følger enkelt 7. Le2, og paa 6.—, Lc5 kan Hvid vel spille 7. e4! efterfulgt af d3 med Trykspil mod Bd4 (ved Se2 og Sb1—d2—f3, naturligvis først efter fornøden Op-march). Sort spiller bedst 6.—, c5.

6. Se5×f3† Sg8—f6
7. e2×f3
8. Dd1—e2†

Løberen skal alligevel til g2, og Hvid er interesseret i Afbytning; Dronning-skakken er nærmest tom Gestus, da Sort undviger denne. 8. Lg2 efterfulgt af 0—0 og d3, Sd2 etc. var det bedste.

8. Lf8—e7
9. c2—c3

Centrumsbonden virker allerede generende, men Hvid kan ikke tillade sig denne Aktion, før Kongen er i Sikkerhed, og desuden vilde ovennævnte Op-march være bedre for at faa Modspil. Hvid spærrer sine Officerer hjælpeløst inde.

9. 0—0
10. De2—d3

Skibbruddet i Aabningen kan ikke

skjules. Paa 10. c×d4 følger 10.—, Te8 med afgørende Trusler. Kongens ud-satte Stilling hævner sig nu.

10. Tf8—e8
11. Ke1—f2 d4×c3!
12. d2×c3

Undgaar Fælden 12. D×D (alm. vilde en Dronningafbytning i saa trang en Stilling være at tilstræbe), c×L!! 13. Dd4 (D×T, S×D og vinder), Lc5! 14. D×L, b×TD og vinder. En mirakuløs Variant!

12. Le7—c5†
13. Kf2—g2 Sf6—d5
14. Lb2—c1

Nødvendigt paa Grund af Truslen Se3†, men nu følger Eksekutionen i faa Træk.

14. Te8—e3!

Hvid kan ikke tage Kvaliteten for 15. L×T, S×L† 16. Kg1 (Kf2, S×L†), Sc2†! 17. Kg2, Se1† Mat. Et smukt rent Mat-billede.

15. Dd3—c2 Dd8—f6
16. Lf1—e2 Lc8—f5
17. Dc2—b2

Man kan ikke byde sin Dronning et saadant Musehul, det kaldes ugalant.

17. Ta8—e8
18. Th1—e1

Paa 18. Ld1 følger ogsaa 18.—, Sf4†!

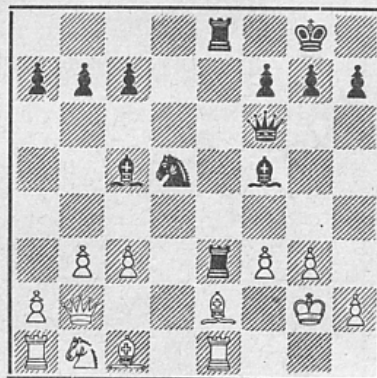

18. Sd5—f4†!

19. Opgivet

Ofret er afgørende. Hvid maa mod-tage. (19. Kf1?, Lh3†; 19. Kg1?, T×L†; 19. Kh1, T×L 20. T×T, T×T 21. Ld2, T×h2†! 22. K×T, Dh6† Mat). 19. g×S, Dg6† 20. Kh1 (Kf1, T×f3†), T×L 21. T×T, Dg1† Mat.

Sort har spillet Partiet i fin Kombi-nationsstil.

Noter af Villads Junker.

Dansk Skak Unions Aarsregnskab for 1944.

Indtægter.

1. Kontingent	Kr. 23122,33
2. Skakbladet.	
a) Abonnenter	Kr. 515,11
b) Løssalg	242,42
c) Annoncer	578,60
	1336,13
3. Andre Indtægter.	
a) Indvundne Renter:	
I Sparekassen	Kr. 48,53
Christensens Skakfond	282,24
	Kr. 330,77
b) Fortjeneste v. Salg af Emblemer	133,45
c) Fortjeneste v. Salg af Skakregler	41,50
d) Fortjeneste v. Salg af Mærkater.	8,18
e) Fortjeneste v. Salg af Haandbøger	23,75
	537,65

Kr. 24996,11

Udgifter.

A) Skakbladet.	
1. Trykning	Kr. 9754,75
2. Forsendelse	2708,34
3. Ekspeditionen	2709,02
4. Redaktionen	1042,05
	Kr. 16214,16
B) Administrationen.	
1. Delegeretmøde m. v.	Kr. 827,15
2. Andre Møder	407,80
3. Formandens Omkostninger	557,90
4. Kasserens Omkostninger	226,30
5. Sekretærens Omk. + Agitation.	201,40
	2220,55
C) Tilskud til Turneringer.	
1. Enkeltmandsturneringen	Kr. 878,35
2. Opgaveturneringen	154,00
3. Korrespondanceturneringen	693,50
4. Andre Turneringer	854,60
	2580,45
D) F. I. D. E.	56,01
E) Andre Udgifter.	87,30
Overført til Dispositionsfond	3000,00
Overskud	837,64

Kr. 24996,11

Dansk Skak Unions Status 1. Januar 1945.

<i>Aktiver.</i>	<i>Passiver.</i>
Kassebeholdning Kr. 1842,36	Skyld til Backhausen Novem- ber og December 1944 Kr. 1350,00
Kontingentrestancer " 1725,50	Præmie fra Welblund til Hu- moresk-Konkurrence " 25,00
Annoncetilgodehavende " 200,00	Nettoformue " 2859,29
Beholdning af Haandbøger .. " 376,80	
— af Skakregler ... " 83,25	
— af Mærkater " 5,38	
Inventar Konto (5 Skrivema- skiner, 1 Reol, 1 Kartotek, 3 Skabe) " 1,00	
<hr style="width: 100%;"/> Kr. 4234,29	<hr style="width: 100%;"/> Kr. 4234,29

Desuden ejer Unionen Christensens Skakfond, Berlème-Nix og Hustrus Legat og Dispositionsfond samt oppebærer et årligt Rentebeløb fra Johnsens Skakfond. Se det særlige Regnskab for disse Fond.

København, 14. Januar 1945.

A. Buusmann.

Undertegnede Revisorer har gennemgaaet Regnskabet, som er befundet rigtigt. Overensstemmelse mellem Bøger og Bilag konstateret. Kassebeholdningens Tilstedeværelse godtgjort ved henholdsvis Bankbøger og Kontouddrag fra Postgirokontoet.

København, den 14. Januar 1945.

A. Desler. Otto Riise.

Johnsens Skakfond.

	<i>Indtægt</i>	<i>Udgift</i>
Modtaget af Legatbestyrelsen.....	Kr. 1712,44	
Udbetalt K. S. U.....		Kr. 656,22
— Provinsturneringen.....		" 656,22
— Danmarksmesteren.....		" 400,00
	<hr style="width: 100%;"/> Kr. 1712,44	<hr style="width: 100%;"/> Kr. 1712,44

Christensens Skakfond.

Fondets Formue: nom. 4.000 Kr. 4⁰/₀ Østifternes Kreditf. 12. Serie samt indestaaende i Sparekassen Kr. 3500.

Overført fra forrige Aar.....	Kr. 3500,00	
Renteindtægt 1944.....	" 160,00	
Indvundne Renter i Sparekassen	" 122,24	
Overført til Driftsregnskab		Kr. 282,24
Indestaaende i Sparekassen.....		" 3500,00
	<hr style="width: 100%;"/> Kr. 3782,24	<hr style="width: 100%;"/> Kr. 3782,24

Berlème-Nix og Hustrus Legat.

Legatformue: nom. 10.000 Kr. 4¹/₂ ⁰/₀ Jysk. Husm.
2. Afd. nom. 2.000 Kr. 4⁰/₀ Jysk Land. 5. Serie.

Overført fra forrige Aar.....	Kr. 40,00	
Renteindtægt 1944.....	" 490,00	
Renter pr. 11. December 1944	" 40,00	
Udbetalt til Gaver.....		Kr. 530,00
Saldo		" 40,00
	<hr style="width: 100%;"/> Kr. 570,00	<hr style="width: 100%;"/> Kr. 570,00

Dispositions Fond.

Overført fra forrige Aar.....	Kr. 3036,75	
Indvundne Renter i Sparekassen.....	" 88,76	
Overført fra Driftsregnskab.....	" 3000,00	
Indestaaende i Sparekassen		" 6125,51
	<hr style="width: 100%;"/> Kr. 6125,51	<hr style="width: 100%;"/> Kr. 6125,51

Regnskaberne er revideret og godkendt. Ovennævnte Obligationer forefindes i Sparekassen for København og Omegn. Tilstedeværelsen af de anførte Sparekassebeholdninger er konstateret.

København, den 14. Januar 1945.

A. Desler. Otto Riise.

Partislutninger.

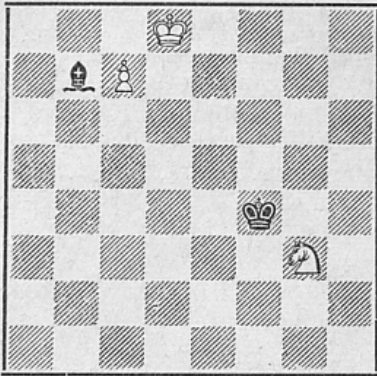

Stilling fra Københavnsturneringen mellem G. Jensen, Hvid, og Poul Larsen. — Denne oplagte Remisstilling tabtes ved daarligt Spil. Der fulgte:

- | | |
|--------------------|---------|
| 1. Sg3—f1 | Kf4—e4 |
| 2. Sf1—d2† | Ke4—e3? |
| (Kd5! eller Kd4!). | |
| 3. Sd2—b3! | Opgivet |
- Sb3—c5 kan ikke forhindres.



Hvad man i Ungdommen nemmer —

I Industriforeningen i København spilles der Skak fra 9 Morgen til 23 Aften saa godt som hver Dag i Aaret. Det første Ryk sker ved 12-Tiden, saa er det de oprømte og vitale Frokostherrer, som dominerer Lokalet; lidt hen paa Eftermiddagen arriverer de mere satte Aargange, som ved Skakbrættet nyder deres Otium og »Opium«. Atmosfæren aander paa dette Tidspunkt Tobaksrøg og Hygge, Konversationen er bramfri, Partierne som oftest af lettere Karakter. Under denne Synsvinkel bedes nedenstaaende Slutspil set.

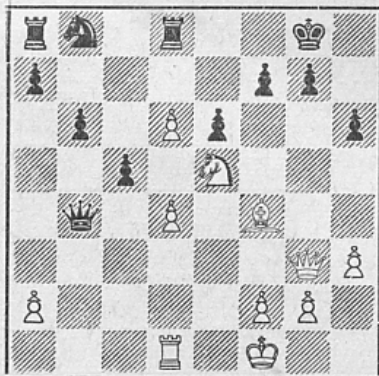

Partiet spillede som et halv-hurtigt

Parti den 22. Januar 1945 mellem den 93(treoghalvfems)-aarige fhv. Grosserer Johannes Ingerslev (Hvid) og den kun 76-aarige fhv. Lærer Chr. Christiansen, Kampklubbens hæderkronede, tidligere Formand (Sort).

Sort i Trækket spiller

- | | |
|----|--------|
| 1. | Db4—a4 |
|----|--------|
- med følgende let henkastede Bemærkning: »Kan jeg laane den lille Bonde-mand, maaske?« Hvid som den ældre og fornuftige svarer naturligvis ikke paa den Slags Barnligheder; han bækker sindigt paa sin Snadde og trækker
- | | |
|----|--------|
| 2. | Td1—d2 |
|----|--------|

Saa følger

- | | | |
|----|--------|-------|
| 2. | Td8×d6 | |
| 3. | Lf4×h6 | g7—g6 |

da S×g6 vel maa kunne pareres med Kh7. Saadan da. — Men den gamle Kæmpe har ganske andre Strengte paa sin Flitsbue:

- | | |
|----|--------|
| 4. | Dg3—f3 |
|----|--------|

Sigter ugenert paa Taarn a8 og skeler samtidig til f7 — hvad der jo for Resten er meget værre.

»Matten dikker vi«, tænker Sort og spiller rask

- | | |
|----|--------|
| 4. | Da4—e8 |
|----|--------|

Men

- | | |
|----|--------|
| 5. | Df3—f6 |
|----|--------|

maner pludselig til Eftertanke. Der er Mat i faa Træk, hvorfor Sorts pietetsfuld gav Afkald paa videre Kamp.

Noter af Verner Nielsen.

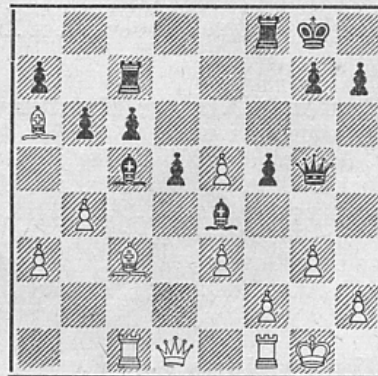

Ovenstaaende Stilling fremkom mellem Hvid: Viggo Nielsen, Odense, og Sort Johs. Hvenekilde, Odense, den 2. Oktober 1944.

- | | |
|-----|--------|
| 21. | f5—f4! |
|-----|--------|

Hvid truer jo b×L, og hvis Løberen derfor retirerer, har han Muligheden

Dd2 efterfulgt af f3 med Løbergevinst. Det stærke Teksttræk udnytter imidlertid den svækkede Kongestilling til Etablering af Kongeangreb. Sort er nødt til at slaa paa f4, da der ellers følger et tilintetgørende Kileangreb ved f3.

22. e3×f4 Tf8×f4
23. b4×c5

Paa det tilsyneladende stærke Træk 23. Ld2 følger den smukke Kombination 23. —, T×f2! 24. T×T (saa godt som tvunget, f. Eks. 24. b×L, Tg2† 25. Kh1, T×L† 26. Kg1, De3† eller 24. L×D, Tg2† 25. Kh1, Tg1† Mat), L×T† 25. K×L, Tf7†. Varianterne bliver nu mere flydende, men det ser ud til at Sort vinder i alle Varianter, nemlig p. G. a. den hvide Kongestillings Svagheder, der bl. a. markeres ved svagt, hvidt Feltkompleks. Man kan f. Eks. se dette af Varianten 26. Lf4, T×L†!! 27. g×T, D×f4† 28. Kg1, Dg5† etc. Løberens afsides Stilling paa a6 hæver sig.

23. Tf4—h4
24. f2—f4 Dg5—g6
25. Tf1—f2 Th4×h2!

Taarnet maa aabenbart slaas og slaas med Tf2.

26. Tf2×h2 Dg6×g3†
27. Kg1—f1 Dg3×h2

For den ofrede Løber har Sort 2 Bønder, og han har faaet den hvide Konge blotlagt, saa den nu er et let Maal for de mobile Officerer.

28. Dd1—g4 h7—h5
29. Dg4—e6† Tc7—f7

Omplacerer Taarnet til mere vigtige Felter.

30. De6—e8† Tf6—f8
31. De8—e6† Kh8—h7
32. Kf1—e1 b6—b5
33. De6×c6 Le4—d3
34. Tc1—c2 Ld3×c2
35. La6×b5 Dh2×f4

Hvid er fortabt, og han kan ikke undgaa Matten i faa Træk.

36. Dc6×d5 Df4—e3†
37. Lb5—e2 De3×c3†
38. Dd5—d2 Dc3—g3††

Noter af Villads Junker.

★

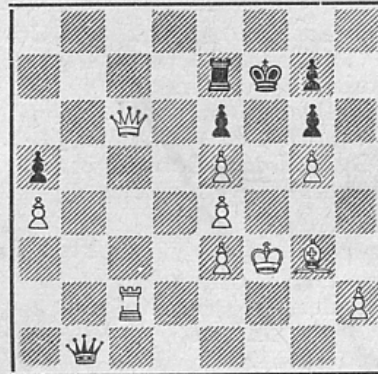

Fra et Parti i Vanløse Skakklub i Vinterturneringen 1944.

Sort har paa Grund af Tidnød tabt en Officer, saa Udsigterne er ikke lyse, men han regner nu ud, at dersom han kan faa sin Konge placeret paa h7 og faa Hvid til enten med Taarn eller Dronning at blokere 8. Linie, er der en Chance for Pat ved at ofre Taarn og Dronning. — Planen lykkes næsten alt for godt.

1. Db1—f1†
2. Tc2—f2 Df1—d1†
3. Kf3—g2† Kf7—g8
4. Dc6—a8† Kg8—h7
5. Tf2—f8 Te7—e8
6. Da8×e8 Dd1—f1†

og uanset om Dronningen slaas med Konge eller Taarn, er Sort Pat.

Dansk Skak Unions Korrespondanceturneringer.

Turneringsleder: Skorstensfejermester Aage Mogensen, Dronninglund.

Indskud indbetales paa Giro Nr. 133 73 samtidig med Indmeldelsen. — Spørgsmaal til Turneringslederen vedlægges Svarporto. — Angiv ved Rapport Klasse og Gruppe Nummer.

Mesterklassen, Gruppe 20.	1	2	3	4	5	6	7	Pts.	Pr.	Kr.
1. F. Thomsen, Jyderup	—	0	1/2	1/2	1/2	1	0	2 1/2		
2. S. Thomsen, Hørve	1	—	1	1	1/2	0	1/2	4	1.	33,00
3. H. Hansen, Femø	1/2	0	—	1/2	1/2	1	1	3 1/2	2.—3.	22,00
4. Holm, Viborg	1/2	0	1/2	—	1/2	1	1	3 1/2	2.—3.	22,00
5. A. Mortensen, Addit	1/2	1/2	1/2	1/2	—	1	0	3		
6. N. Pedersen, Klarup	0	1	0	0	0	—	1	2		
7. A. Hansen, Veflinge	1	1/2	0	0	1	0	—	2 1/2		

I 59:	Pts. Pr.	III 116:	Pts. Pr.
1. E. Thøgersen, Hornslet	1/2	1. S. Simonsen, Lønstrup	1
2. L. Hansen, Faaborg	4 1/2 1.-2. 21,25	2. P. Tingleff, FASTERHOLT	5 2. 15,60
3. G. E. Pedersen, Vejen	4 3. 17,00	3. E. Larsen, Akær, Ulsted	5 1/2 1. 18,00
4. A. Jepsen, Outrup	2	4. Fru T. Olesen, Blokhus	0
5. Haagen Larsen, Slagelse	3 1/2	5. G. Andersen, Barde	3 1/2
6. R. H. Jacobsen, Volshave	2	6. C. H. Andersen, Janderup	3
7. Sv. Nørgaard, Haarlev	4 1/2 1.-2. 21,25	7. V. Sp. Poulsen, Kjelstrup	2
II 94:	Pts. Pr.	III 123:	Pts. Pr.
1. Christensen, Agerbæk	1 Udtraadt	1. N. Jørgensen, Vejen	3
2. K. V. Jensen, Odense	4 1/2 1.-2. 15,00	2. J. Hansen, Vig	1
3. Thomsen, Lunderskov	4 3. 12,00	3. E. Pedersen, Svendborg	2 1/2
4. E. Hellesø, Frifeldt	1/2	4. V. Fog, Hedehusene	Udtraadt
5. M. Mathiasen, Vaarst	4 1/2 1.-2. 15,00	5. M. Mathiasen, Agerbæk	5 2. 14,65
6. K. Gynthersen, Rønne	3	6. Ant. Dam, Rønne	4 3. 10,40
7. V. Ingerslev, København	1/2	7. Ivar Boesen, Jordrup	5 1/2 1. 16,95
II 95:	Pts. Pr.	IV 15:	Pts. Pr.
1. Lauridsen, Lunderskov	2	1. H. Nielsen, Freltofte	1
2. A. Andersen, Brønshøj	5 2. 14,00	2. N. Rasmussen, Fr. Bøge	3 1/2 2.-3. 9,00
3. F. Olsen, Odense	1	3. A. Madsen, Dr. Lund	2
4. R. Pedersen, Frederiksh.	0	4. M. Sørensen, Hedensted	3 1/2 2.-3. 9,00
5. Hulgaard, Kalundborg	6 1. 18,00	5. Ric. Larsen, Aalborg	2
6. Peder Bang, Vorgod	4 3. 10,00	6. Villy Larsen, Odense	3
7. F. Brøndum, Københ.	1	7. G. Pedersen, Stenløse	6 1. 24,00
III 103:	Pts. Pr.	IV 18:	Pts. Pr.
1. K. V. Andersen, Sjølund	4 3. 11,35	1. A. Rasmussen, Varde	2
2. Hulgaard, Kalundborg	5 1. 16,65	2. Mortensen, Føllenslev	2
3. H. Abildgaard, Aalborg	2	3. P. Hyttel, Frederikshavn	0
4. E. R. Hansen, Odense	4 1/2 2. 14,00	4. W. Bernhard, Kbhvn.	5 1.-2. 15,60
5. Rasmussen, Langeland	2 1/2	5. K. Rasmussen, Herning	5 1.-2. 15,60
6. V. Schjørring, Hellerup	1 1/2	6. V. E. Norup, Maarslet	4 3. 10,80
7. P. Nysteen, Randers	1 1/2	7. P. B. Frederiksen, Kbh.	3
III 111:	Pts. Pr.	IV 19:	Pts. Pr.
1. A. Nielsen, Hals	4 1/2 2. 13,20	1. E. D. Jensen, Faaborg	4 3. 10,40
2. John Voss, Vanløse	4 3. 10,80	2. A. Damgaard, Aabybro	1
3. N. Lysgaard, Lildal	2	3. S. Aa. Jensen, Ølgod	1
4. Sv. Hansen, Hedensted	1/2	4. Thorkildsen, Næstved	1
5. T. Krake, Aarhus	3	5. M. Thomsen, Københ.	6 1. 19,05
6. J. G. Nielsen, Odense	5 1/2 1. 18,00	6. Orla Hansen, Valby	4 1/2 2. 12,55
7. J. Mathiasen, Tofterup	1 1/2	7. Chr. Hansen, Uggerslev	3 1/2

L 43: Chr. Nielsen vundet over Sv. Aa. Hansen. Aksel Nielsen-Reinholt Nielsen Remis. Hermed er Chr. Nielsen Danmarksmester for 1943, idet han med 8 Points er sikker mod Konkurrence. Vi ønsker Chr. Nielsen til Lykke og bringer mere udførligt Referat med Gruppens Afslutning.

Mesterklassen, Gruppe 25: 4-5. — 26: 2/1, 4/3. — 27: 7 udtræder, Partier med Diagram indsendes, 5/7, 5/1, 3/1. — 29: 1-5. — 30: 1/7, 4/5. — 31: 2-3. — 32: 1-4, 4/5.

I Klasse, Gruppe 56: Parti 1 ctr. 6 indkaldes til Bedømmelse. — 62: 4/6. — 65: 4/7, 5/2, 6/1. — 66: 5/3, 7/5. — 68: 4/7, 3/4, 7/1, 3/7, 2/5. — 69: 2-7, 2-5, 1-7. — 70: 5/3. — 72: 3-4, 5-1.

II Klasse, Gruppe 81: Alle resterende Partier indkaldes til Bedømmelse. — 92: Alle Spillere noteres for Point mod Nr. 6. — 93: 5/3. — 96: 5/7, 7/4. — 98: 1-4, 5/7. — 100: 2/1, 3-4, 3/7, 2/4. — 101: 3-5, 4/3, 1/3, 2-3, 7/3, 6/5, 6/7. — 103: 3/5, 3/7. — 104: 4-7, 2/5. — 105: 6/2, 1-2. — 106: 2/4, 3/5, 3/2. — 108: 6-1, 3/1. — 109:

Nr. 3 udtræder, Partier indsendes, 1/3. — 111: 5/7. — 114: 2 opgiver samtlige Partier. — 116: 6/7.

III Klasse, Gruppe 117: 1/4, 6/2. — 120: 3/7. — 127: 3-4. — 130: 6/5, 4/2, 2/3. — 131: 3/2, 2/1. — 132: 5/4. — 134: 1/7, 1/3, 1/2, 1-6, 1-4. — 135: 6/4. — 136: 5-6. — 137: 2-3, 3/1, 5/6, 4/6, 3/5. — 138: 5/4, 6-4, 2-6, 1-4. — 139: 6/4, 6/3. — 140: 4/7, 2/5, 3/7, 3/1, 2/6. — 141: 7/6. — 142: 7/3, 2/1. — 143: 5/2, 3/5, 1/7, 1/4, 4/7. — 145: 5/3, 5/6, 5/7. — 147: 6/1. — 148: 2/4. — 149: 7/3, 6/4, 2/3. — 152: Nr. 1 udtræder, Partier indsendes. — 153: 2/5, 1/4. — 155: 2/7.

IV Klasse, Gruppe 11: 5-3. — 20: 5/6. — 21: 6/2, 3/4. — 23: 7/4, 4/3, 6/3. — 24: 5/3. — 25: 7/5, 1/4. — 26: 2/6. — 27: 6/4, 7/4, 5-7, 1/2, 1/4, 5/4. — 28: 1/7, 6/4, 3/1, 3/4. — 29: 4/6. — 30: 5/6, 1/5, 7/1, 7/5. — 31: 1/7, 1/4. — 33: 5/3, 2/4, 5/6, 5/1, 5/7. — 34: 6/3, 6/1. — 35: 3/1. — 39a: 4/1.

Indkaldte Partier maa være indsendt inden d. 15. i Maaneden med Diagram over Slutstillingen.

Indskud til Mesterklassen 12,00, I Kl. 9,50, II-III-IV Kl. 7,00.

Opgaveafdelingen.

Under Ledelse af P. Rasch Nielsen og O. G. Lauritzen.

Originalopgaver (undtagen Nr. 5573 og 5574).

5566. Dr. E. Palkoska.
J. Møller in memoriam.

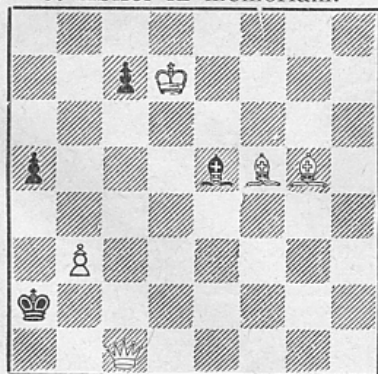

Mat i 4 Træk.

5567. Eigil Pedersen.

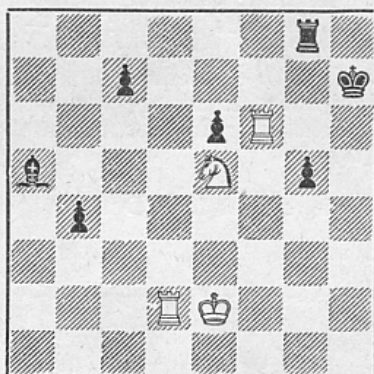

Mat i 3 Træk.

5568. J. Scheel.

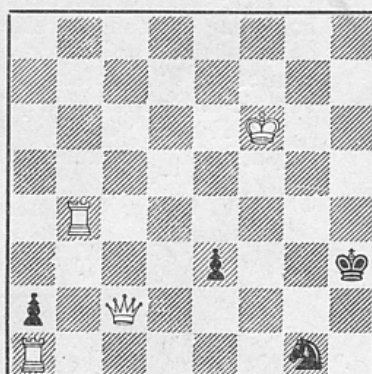

Mat i 3 Træk.

5569 J. Scheel.

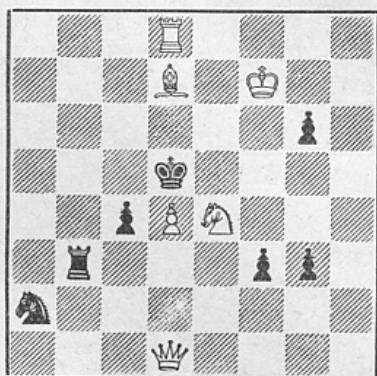

Mat i 3 Træk.

5570. F. Palatz.
Tilegnet A. C. White.

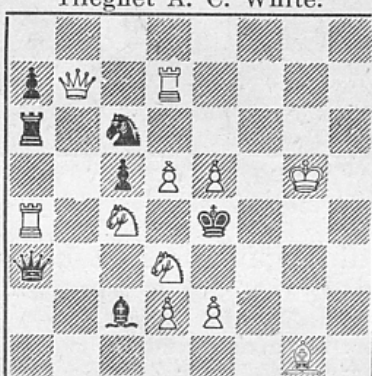

Mat i 2 Træk.

5571. Eigil Pedersen.

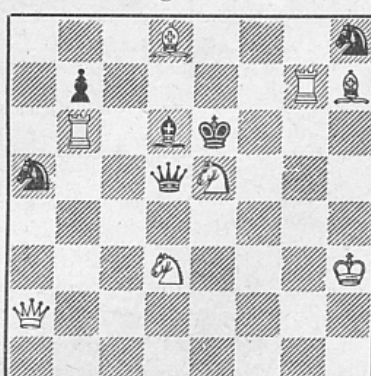

Mat i 2 Træk.

5572. Eigil Pedersen.

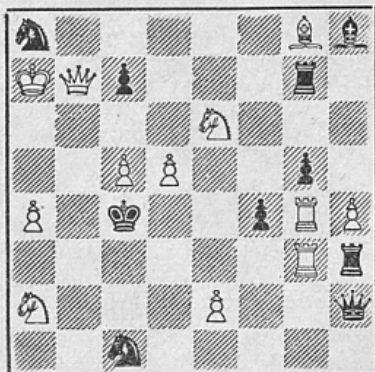

Mat i 2 Træk.

5573. Bo Lindgren.
Schackvärlden, Sept. 1944.

Mat i 3 Træk.

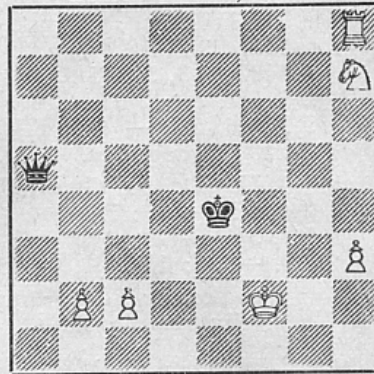
5574. H. Rinck.
Basler Nachr., 1928.

Hvid trækker og vinder.

Korrektion. Desværre var den i Februarhæftet angivne Korr. af Nr. 5544 forkert. Der skulde have staaet: sort Bd3 flyttes til e3. — Den beklagelige Fejl bedes undskyldt. — Løserfristen forlænges endnu en Maaned.

Dom i Firetræksturneringen.

Idet der henvises til Juli-Nr. 1944 angaaende Betingelserne, er der udtaget følgende to Opgaver.

1. *Præmie* Nr. 5527 *K Hannemann*: Opgaven har et udmærket 1. Træk med Baghold bag to Taarne rettet mod Kongens Sidefelt g1. — Efter 1. —, Tf7 og h5 skal de hvide Taarne trække i rigtig Rækkefølge for at undgaa Pat. Desuden andre Variationer og Forførelser (se Løsningen). — Medens denne Opgave syntes mig selvskreven til 1. Præmie, var det vanskeligt at udpege den næste Opgave.

2. *Præmie* Nr. 5529 *Eigil Pedersen*: Til det tematiske Indhold kommer, at der er en ret overraskende Træktvang. *V. Røpke.*

Vi takker Dommeren for Arbejdet med Domsafsigelsen.

Red.

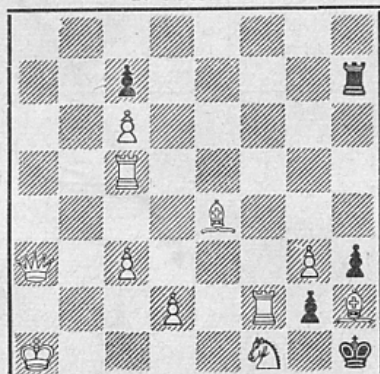
5527. K. Hannemann.
1. Præmie.

4 †

1. Da7.

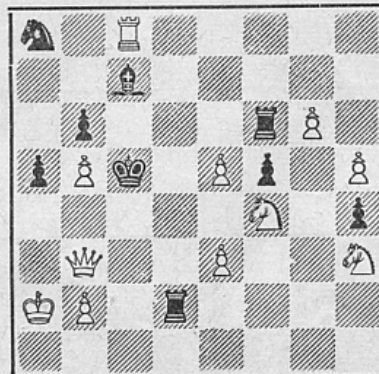
5529. Eigil Pedersen.
2. Præmie.

4 †

1. Ka3.

Løsninger til Opgaverne i Januarnummeret.

Nr. 5542 af Jørgen Møller: 1. Kh2, Sb5 2. Dh1. 1. —, S ~ 2. De1†.

Nr. 5543 af Jørgen Møller: 1. Th8, f6 2. Lg8.

Nr. 5544 af Jørgen Møller: Løserfristen udsat.

Nr. 5545 af Jørgen Møller: 1. Tc4, truer 2. Dd6. 1. —, Le5 2. Td4. 1. —, Se ~ 2. De4†. 1. —, h3 2. Df3†.

- Nr. 5546 af Jørgen Møller: 1. Dg7, truer 2. Dd7. 1. —, Le7 2. Db2, Ld6 3. Dg2†.
 Nr. 5547 af Jørgen Møller: 1. Tg8, Lg8 2. a8(D)†. 1. —, Ka2 2. Tb8.
 Nr. 5548 af Lars Larsen: 1. g4, Tg4 2. e3, Le3 3. Le7.
 Nr. 5549 af Eigil Pedersen: 1. Tb4, d4 2. Tb5, e5 3. Kg6. 1. —, Lf2 2. Tb1, Lh4 3. Th1, men der er Forgænger af Zepler 1929: Kb6, Tg2, Ka8, Lh7, Bd5, e5, e3, Mat i 5 Træk. 1. Ke7, Lb1 2. Tg4. (V.R.)
 Nr. 5550 af G. Thomas: 1. Te4, Ta2 2. Te2, Td2† 3. Td2. 1. —, g2 2. La6, g1(D) 3. Lb7. 2. —, g1(S) 3. Tg4. 2. —, ~ 2. Te1†. Morsomt og vanskeligt Spil. (O.G.L.)
 Nr. 5551 af H. Knuppert: 1. Te3!
 Nr. 5552 af H. Knuppert: 1. Se5.
 Nr. 5553 af Henry Rasmussen: 1. Lc6.
 Nr. 5554 af Eigil Pedersen: 1. Db7.
 Nr. 5555 af Eigil Pedersen: 1. Sd2.
 Nr. 5556 af Møller Thomsen: 1. Ke5 (truer 2. f6†), f6† 2. Kd5, Ta8 (hindrer Bc5 og K til b7) 3. Kc5, Td8 (paa Th8 følger Kd5) 4. Kb5, Kd6 (ellers Ka6) 5. c5†, Kd5 6. h8(D), Th8 7. a8(D), Ta8 Pat. Godt Slutspil med smukt Spil. (O.G.L.)

Løserlisten (64 Løser) Total Jan.: H. Boas (alle) 132(11), W. Christensen (51-55) 161, Dithmer (43, 47-49, 51-55) 258(2), Hansen, Aalborg (alle ÷ 45, 48 og 56) 310(5), Arne Hansen (alle) 64(2), Rich. Hansen (alle ÷ 45, 48, 50 og 56) 252(1), Juul Jensen (43, 47 og 51-55) 96, Peter Jensen (42, 46, 47, 51-55) 253, V. Karlsmose (42, 46, 47 og 49-55) 264, Kock (alle ÷ 45, 46, 48, 50 og 56) 333, V. Kvist (alle ÷ 45, 48, 50 og 56) 43(3), Lars Larsen (alle ÷ 45, 50 og 56) 241(1), Peter Lassen (43, 46, 47, 49, 51-55) 444(1), Aa. Mogensen (alle) 92(1), A. Mygind (alle ÷ 45) 48(3), Chr. Nielsen (alle ÷ 48, 50 og 56) 329, Aron Nielsen (47, 54, 55) 71, A. J. Nielsen (46, 47 og 51-55) 276, Niels Nielsen (alle ÷ 48, 50 og 56) 29, Harry Olsen (alle ÷ 50 og 56) 75(15), Kaj Pedersen (43, 46, 47 og 51-55) 509, P. Pedersen (43, 46, 47, 49, 54 og 55) 187, V. Røpke (alle) 196(15), M. Simonsen (alle ÷ 50 og 56) 496, Lyhne Thøgersen (alle) 129(5), A. Tipsmark (alle ÷ 45, 49, 50 og 56) 152(5), S. Volden (46, 47, 49 og 51-55) 140, N. Vordingborg (47 og 51-55) 291. — Præmie er tilsendt Kaj Pedersen. — Tilgang: 1 Løser.

Meddelelser.

Nye Medlemmer.

2. Hovedkreds: Nysted Skakklub, 19 Medlemmer. Formand: Farvehandler Knud Andersen, Nysted.

6. Hovedkreds: Hadsten Skakklub, 8 Medlemmer. Formand: Lærer Kr. Vestergaard, Kommuneskolen, Hadsten. — Kolind Skakklub, 16 Medlemmer. Formand: Murermester M. Rygaard, Koed pr. Kolind. Spillested: Privat. Spilletid: Onsdag.

Vi byder de nye Medlemmer hjertelig velkommen.

Ændringer til Klubfortegnelsen.

Valby Skakklub har faaet ny Formand fra 29. Januar: Willy Christensen, Thyregodsvej 18, Valby.

Amtskredskampene.

Ribe Amt: B-Rækken vandtes af Ølgod efter Omkamp.

S K A K B L A D E T, udgivet af Dansk Skak Union, udgaar hver Maaned. Abonnement kan tegnes paa Bladets Ekspedition samt paa Postkontorerne i Danmark, Norge og Sverige à Kr. 5,00 pr. Aar, øvrige Udlænd Kr. 6,00 pr. Aar. Enkelte Numre faas i Ekspeditionen à Kr. 0,50.

Dansk Skak Union:

Formand: Overassistent F. K. Villumsen, Østergade 18, Næstved. Telefon 895.

Sekretær: Sagfører Karl Flemin, Vestergade 8, Odense. Telefon 3062, privat 461.

Tillige Leder af Unionens Propaganda.

Kasserer: Kasserer A. Buusmann, Jansvej 56, København S. Tlf. Amager 2852.

Korrespondanceturneringens Leder: Aage Mogensen, Dronninglund.

Redaktion: Ledende Redaktør og Redaktør for Partiafdelingen:

Julius Nielsen, Teglkasvej 16, Kastrup.

Opgaveafdelingen: P. Rasch Nielsen, Damhusboulevard 37, København Valby, og

O. G. Lauritzen, Aalekistevej 213 A1, Vanløse.

Skakbladets Ekspedition: Vesterbrogade 21, St. o. G., København V. Telf. Eva 666.

Afleveret til Postvæsenet d. 3. Marts 1945.

A. Backhausens Bogtrykkeri, Horsens.

BJØRN NIELSEN:

„KONGEANGREBET“

272 Sider Kr. 8,50

Christensen, Alfred: I Caïssas Tjeneste.....	Kr. 4,75
Christensen, Alfred, og Nielsen, Bjørn: Alt om Skak, ib.....	- 43,00
Christensen, Alfred, og Nielsen, Bjørn: Samme paa Afbetaling...	- 45,00
Enevoldsen, Jens: Lærebog i Skak: Begyndelsesgrundene.....	- 2,00
Enevoldsen, Jens: Lærebog i Skak: Aabningsspillet.....	- 3,50
Enevoldsen, Jens: Lærebog i Skak: Midtspillet.....	- 7,50
Enevoldsen, Jens: Lærebog i Skak: Slutspillet I.....	- 7,50
Enevoldsen, Jens: Lærebog i Skak: Slutspillet II	- 7,50
Enevoldsen, Jens: Lærebog i Skak, indb. i 2 Bind.....	- 40,00
Enevoldsen, Jens: Centrum	- 3,50
Enevoldsen, Jens: Skak, det positionelle Angreb.....	- 1,50
F. I. D. E.s Regler	- 0,75
Griffith och White: Moderna Spelöppningar i Schack, ib.....	- 13,75
Kotrc og Gerschenkron: Moderne Spilleaabninger.....	- 6,75
Københavns Skakforenings Jubilæumsturnering 1940.....	- 3,50
Nissen, Andreas: Lærebog i Skak	- 7,75
Nissen, Andreas: Bondeslutspillet	- 2,00
Nissen, Andreas: Taarnslutspillet I (Taarne og Bønder)	- 2,00
Nissen, Andreas: Taarnslutspillet II (Taarne og lette Officerer)	- 2,00
Skakopgaven, en populær Vejledning i Indhold og Løsning.....	- 5,00

Valby Skakklubs Jubilæumsbog 1945.....	Kr. 1,50
<i>Snosko-Borowsky: Hvordan en ikke spiller Sjakk</i>	” 3,00
Leporello. Et Lommeskakspil, komplet med Brikker.....	” 5,00
Samme i meget pæn og solid Udførelse	” 13,00
Turneringskort til 7 Runder.....	” 0,03
Korrespondancepakken med 200 Skakkort, 1 Noteringshefte samt 6 Rapportlister af de nye, der fremtidig skal bruges.....	” 4,00
Noteringshefter til 50 Partier à 60 Træk ...pr. Stk. 75 Øre, 10 Stk.	” 7,00
Skaktrykkeri , 7,5 cm i Kvadrat, komplet med Typer.....	” 18,00
Hængepartikonvolutter , 100 Stk.....	” 3,00
Skakbrikker , Ahorn, hvide og røde, ulakerede, i Papæske	” 6,85
— — hvide og røde, lakerede, i Papæske	” 8,50
Sammenfoldigt Papskakbrædt , med Tal og Bogstaver, 42×42 cm	” 2,50
— — — — 46×46 —	” 2,35
— — — — 48×48 —	” 3,00
Firdelt Papskakbrædt , 42×42 cm (fylder 21×21 cm)	” 4,00
2 humoristiske Postkort med Skakspillere	” 0,35
Medlemskort for Skakklubber , pr. 30 Stk.....	” 1,00

Altid franco Levering!

DANSK SKAKFORLAG, ARNE HANSEN,
Tlf. Aabybro 82. Aabybro. Postgiro 18863.