

Hr Gdr Jobs Hansen

"Vejl. Langgaard"

Allested

292

# SKAKBLADET

Medlemsblad for Dansk Skak Union

REDAKTION:

Ansvarshavende Redaktør og Redaktør af Partiafdelingen:

*Julius Nielsen.*

Redaktører af Opgaveafdelingen: *P. Rasch Nielsen og O. G. Lauritzen.*

MEDARBEJDERE:

*Ernst C. Sørensen — Alfred Christensen.*

41. Aargang

Februar 1945

Nr. 2



## Dansk Skak Unions 36. Enkeltmandsturnering.

Turneringen afholdes i „Fyens Forum“ i Odense, Dagene 28. Marts—2. April, efter de i Reglement for Dansk Skak Union gældende Regler. Reglementet forefindes i Skak-Haandbogen (2. Udgave) Siderne 62—69. — Til Turneringen er der Adgang for ethvert Medlem af Dansk Skak Union, og der spilles i følgende Klasser: Mesterklassen, Dameklassen, 1., 2. og 3. Klasse, hvor vedkommende efter sin formodede Spillestyrke og tidligere Resultater hører hjemme.

Foran i Mesterklassen spiller Landsholdsgruppen om *Danmarks mesterskabet*, hvormed følger Kr. 400 kontant fra Johnsens Skakfond. Alle spiller mod alle. Nærmere tilgaar Landsholdsgruppen direkte. — I den øvrige Mesterklasse samt i alle de andre Klasser spilles 7 Runder, og Turneringen begynder Skærtorsdag Kl. 9<sup>00</sup>.

I de 5 Spilledage er Rundefordelingen 2—1—2—1—1.

Spilletiden, der vil blive optaget i det trykte Turneringsprogram, er som tidligere Aar fra Kl. 9—13, 15—19 og 20<sup>30</sup>—22<sup>30</sup>.

Indskudet er: Mesterklassen Kr. 10,00, Dameklassen og 1. Klasse Kr. 7,50, 2. og 3. Klasse Kr. 5,00.

Præmier: Det af Spillerne betalte Indskud henlægges til et Præmiefond, hvortil Unionen skyder et betydeligt Beløb. Hele Summen fordeles som kontante Præmier, hvormed Opslag vil findes i Turneringslokalet.

Foruden de kontante Præmier kan der ventes udsat en Del Ærespræmier.

Anmeldelse om Deltagelse bilagt Indskud maa senest den 10. Marts sendes til *Assurandør H. Munk, Vestergade 45—47, Odense, Postgiro Nr. 63608*, til hvem Anmodning om Indkvartering ligeledes rettes. Prisen for Værelser er fra Kr. 4,00 og Prisen for Pension fra Kr. 7,00. Et begrænset Antal kan faa Værelse med Pension for Kr. 10,00 pr. Døgn.

Turneringsleder bliver Assurandør H. Munk. Turneringskomiteen kommer til at bestaa af Unionsformanden, F. K. Villumsen, Næstved, Formanden for 3. Hovedkreds, Johs. Hansen, Espe, og som udpeget af Arrangørerne Unionssekretæren, Karl Flemin, Odense.

Et vanskeligt Problem ved tidligere Turneringer har været Fremskaffelse af et tilstrækkeligt Antal Ure, og her er det navnlig de københavnske Klubber, der med stor Venlighed er traadt hjælpende til. At Ure under normale Forhold ikke har godt af at skulle forsendes, ved vi, og

under de nuværende Forhold endnu mindre. Det er derfor bestemt, at der i Aar som et Forsøg stilles den Betingelse, at Deltagerne maa medbringe et tilstrækkeligt Antal Ure fra deres hjemlige Klub. Er denne ikke i Besiddelse af Ure, maa der gøres opmærksom herpaa ved Anmeldelsen. — For den enkelte Deltager er det kun en ringe Ulejlighed at have et Ur med i Kufferten, saa vi haaber, Forsøget falder heldigt ud, og vi opnaar, at Urene ikke lider Overlast under Transporten, og Risikoen ved samlet Forsendelse af flere Ure fjernes.

Paa Spillestedet afleveres Urene til Turneringslederen, hvor de atter faas udleveret ved Turneringens Afslutning.

Selv om Trafikforholdene skulde blive noget ugunstigere, end de er i Øjeblikket, haaber vi at kunne gennemføre dette Dansk Skak Unions fornemste Arrangement. De mange Deltagere, der var med i Odense sidste Aar, ved, at der fra Arrangørernes Side blev sørget godt for alle; at det samme vil blive Tilfældet i Aar, er der ingen Tvivl om, saa vi venter, at Deltagerantallet igen i Aar sætter ny Rekord.

### Klubfortegnelsen.

Dette Nummer af Skakbladet skulde normalt have bragt Klubfortegnelsen, naar denne i Aar er udeladt er Grunden, at vi længst muligt vil undgaa at beskære det egentlige Skakstof. Hvorvidt vi fortsat hver Maaned kan udsende Skakbladet paa 16 Sider er i Øjeblikket uvist, da det vil afhænge af, om vi fra anden Side kan fremskaffe det nødvendige Papir.

Klubfortegnelsen vil fremkomme i Særtryk — Skakbladets Format — og tilsendes alle Amtskreds- og Klubformænd, ligesom andre særligt interesserede — saalænge Oplag haves — vil kunne faa Klubfortegnelsen tilsendt ved Henvendelse til Skakbladets Ekspedition.

F. K. Villumsen.

### »Aros« 25 Aars Jubilæumsturnering.

Turneringens Resultat blev, at P. Korning sejrede med 5½ P. af 7. Korning har haft et ualmindeligt godt Skakaar, idet han i Odense vandt Mesterklassen og rykkede op i Landsholdsklassen, og senere har han vundet Danmarksmesterskabet i Korrespondanceskak. — 2. Præmie vandtes af C. Winholt, „Aros“, med 5 P.

I 1. Klasse sejrede Gunder Andersen, Formand for 6. Hovedkreds, med 6 P. af 7, Nr. 2 blev Harry Andersen, Aabyhøj. — I 2. Klasse sejrede Axel Christensen, Nordre Sk., med 6 P. og i 3. Klasse M. Weiss Petersen, Nordre Sk., med 5½ P. Der deltog ialt 94 Spillere.

### Valby Skakklubs Jubilæumsturnering.

Valby Skakklub har fejret sit 10 Aars Jubilæum ved en stor Turnering. — Klubben har samtidig udgivet et smukt Hæfte, der foruden at berette Klubbens Historie i korte Træk bringer en Række udmærkede Partier og Partislutninger. Prisen er kun Kr. 1,50. Hæftet faas hos Ingeniør P. J. Rasmussen, Monradsallé 4<sup>2</sup>, Valby. Hæftet kan anbefales paa det bedste, og der bringes i dette Nummer i Partiafdelingen et Parti fra Hæftet.

### Amtskredskampene.

Frederiksborg Amt: A-R., B-R. og C-R. Helsingør Skakklub; D-R. Helsingør Skakklub efter Omkamp med Helsing; E-R. Stenløse. Der deltog 168 Spillere fordelt paa 28 Hold fra

Deutsche Schachzeitung  
Organ für  
das gesamte Schachleben

Verlag Valther de Gruyter & Co.  
Berlin W 35.

Et eller to

**Skakure**

- nye eller brugte -  
ønskes til Købs snarest.

Tlf. Jungshoved 11.

Denne Skaksæsons store **SUKCES**  
er ubetinget

**Lomme-Skakspillet „Her er Stillingen“**

(3 Sæt Brikker og Brætter i eet Bind)

til at stikke i Lommen, saa man altid har Stillingen  
ved Haanden i et ledigt Minut. Bør ejes af enhver  
Skakspiller — og særlig Korrespondance-Spillere,  
som sparer baade Tid og Ulejlighed.

.. Og saa er den billig.

**Pris Kr. 1,85** Sendes portofrit **Giro 20438**

**Hans Husted**, Emil Pipersvej 10, Kgs. Lyngby

Borsholm, Espergærde, Esrum, Fredensborg, Frederikssund, Havreholm, Helsingør, Helsingør, Hillerød, Hørsholm, Lillerød, Slangerup og Stenløse. — Til Amtskredsformand nyvalgtes Snedker Aa. Sinding, Hørsholm.

*Vejle Amt:* A-R. vandtes af Kolding Skakklub.

I Maribo Amt var det Maribo, der vandt A-R., ikke Nakskov.

2. Hovedkreds spiller Hovedkredskamp paa Industrihotellet i Nykøbing F. 18. Februar 1945.

### Diplom eller Emblem.

Som bekendt har Skakspillet været i stadig og stærk Udvikling i de senere Aar. Grunden maa vel søges i voksende Interesse for Spillet, men at Forholdene under Krigen ogsaa har bidraget sit til at hverve Spillere er utvivlsomt. Uvilkaarligt melder Tanken sig, vil vi stadig kunne bevare og fortsætte Fremgangen, naar Krigen engang er forbi? Vil alle disse unge Mennesker, hvis Interesse i Dag er varm og brændende, stadig være trofast mod Spillet, naar Lyset atter tændes paa Gaderne, og Forholdene igen er normale? Mon DSU selv kan gøre noget (mere!) for at bevare Interessen?

Lad os engang se paa Idrættens Udøvere, kan vi ikke lære noget: Naar man som Idrætsmand har erhvervet sig en vis Færdighed i forskellige Sportsgrene, konkurrerer man og erhverver sig saa Idrætsmærket i Bronze, Sølv eller Guld, eftersom man er habil til. Hvis en Fodboldspiller bliver udtaget til Landsholdet, følger der uvægerligt en Landsholdsnaal med o. s. v.

Hvorfor er Dansk Skakliv fuldkommen blottet for den Slags ansporende Momenter?

Hvis en Skakspiller erhverver sig Ærestitlen Dansk Mester, faar han ikke engang et Diplom!! Hvorfor ikke fremstille et Emblem, som tildeles de Spillere, der erhverver sig denne Ærestitel? Ligesom man burde have et Emblem, som tildeles de Spillere, der rykker op i Landsholdsgruppen.

Jeg tror, Idrættens Folk ved, hvad det propagandamæssigt er rigtigt, og hvad der tiltrækker konkurrerende Mennesker.

*Henning Bjardam.*

### Lidt Skakfilosofi.

Et Ordsprog er en kort Maxime uddraget af en lang Erfaring, siger Cervantes. — Skakspillet er i sin uendelige Mangfoldighed som en prægtig Bog, hvori de dybsindigste Ordsprog og den bitreste Livserfaring lyser frem fra hvert Blad. Men Skakspillet er mildt i sin Maade at opdrage paa. Det haaner ikke, det spotter ikke, det dømmer ikke paa en ubarmhertig Maade. Dets Genius staar ikke bag din Stol og griner af dine Dumheder. Den hvisker diskret som en god Ven, der given Een sine bedste Raad. Og har man Øre at høre med, saa faar man af ham at vide det, som lyder ubehageligt, naar andre siger det. „Du har ikke været flittig nok, du har været vigtig, du har været sorgløs og overmodig, du har ikke koncentreret dine Tanker ved det foreliggende Arbejde“. Eller den siger: „Ja, det er meget godt af dig paa dit nuværende Standpunkt, tab bare ikke Modet, bild dig bare ikke ind, at din Hjerne er et Grødfad, fordi du har tabt et Spil; det gør mig ondt at sige dig det, men du er nu en Gang kun et ganske almindeligt Menneske, og Skakspillet er et Sindbillede paa Livet. Du maa vænne dig til at forstaa, at Livet er fuldt af Nederlag. Der vil selv for den overlegne komme Situationer, han ikke med al sin Kløgt kan beherske. Du maa lære, at der er snævre Grænser for din Evne“. Men den kan ogsaa mane til ufortrøden Udholdenhed, den kan vise dig, at selv om det ser sort ud, kan der aabne sig en overset eller uanet Udvej. Skakspillet er altsaa meget mere end en Leg med Brikker, meget mere end en forfængelig Kamp om Sejren. Det er en behagelig Kilde til Selvprøvelse, en Opdrager af Betydning. Her som i Livet læres der lidet eller negativt af en for let købt Sejr, men meget af et Nederlag.

*P. A. Tauber,*  
Nr. Aaby.

## Partier.

### Parti Nr. 2110.

*Dronninggambit.*

Spillet som privat Korrespondanceparti  
i 1942—44.

*Villads Junker,* *Preben Christensen,*  
København. Fruens Bøge.  
1. d2—d4 d7—d5  
2. Sg1—f3 Sg8—f6

3. c2—c4 e7—e6  
4. Lc1—g5 Sb8—d7  
5. Sb1—c3 Lf8—e7  
6. e2—e3 0—0  
7. Ta1—c1 b7—b6

Det klassiske Forsvar. Sort vil ikke ind i Capablancas Afbytningsvariant, som Hvid holder for fordelagtig for sig. De førende Analytikere er ikke ganske enige endnu, men hæl-

der mere og mere til at give Hvid Fordelen. Derimod er de enige om, at det klassiske Forsvar er mindreværdigt for Sort.

8. c4×d5 e6×d5

9. Lf1—b5!

Capablanca's Træk, som han anvendte i Matchen om Verdensmesterskabet 1921 (i Habana mod Dr. Lasker). Af andre Træk kan nævnes 9. Da4 og 9. Ld3. Men Tekstrækket er Gendrivelsen af det klassiske Forsvar (jfr. næste Note).

9. Lc8—b7

10. 0—0?

Her svigter Hvid. Med 10. Se5! stilles der Sort et uløseligt Problem, som han kun kan komme ud af ved at give en Bonde. 10.—, S×S 11. d×S, og Sort kan ikke holde Bd5 eller 10.—, a6 11. Lc6!, L×L (tvunget) 12. S×L, De8 13. S×L, D×S 14. S×d5. Om nu 14.—, De4 for at holde sig skadesløs paa Bg2, saa 15. S×S, g×S 16. Lh6, D×g2 17. Df3!! med Mat eller Kvalitetstab for Sort (efter Partiet Pillsbury-Lee, London 1899). Dette er Hovedvarianterne, men det tilraades Læseren at udforme Variantnettet til Fuldkommenhed, og han vil finde, at Sort er fortabt.

10. c7—c5(?)

Teorien anbefaler 10.—, a6, men Hvid faar det bedste Spil med 11. La4, Tc8 (11.—, c5 12. L×Sd7, S×L 13. L×L, D×L 14. d×c5) 16. Lb3.

11. Lb5×d7 Dd8×d7

Naturligt, da Sort efter 11.—, S×L 12. L×L, D×L 13. d×c5, D×c5 (tvunget) faar meget ubekvemt Spil, men Hvid vinder efter Tekstrækket et Tempo til Opbygning af en Stonewall-Opstilling, og han faar bedst Spil, da Lb7 ikke er stærk.

12. Sf3—e5 Dd7—d8

13. f2—f4 c5×d4

14. e3×d4 Sf6—e4

15. Lg5×e7 Dd8×e7

Det er vanskeligt at komme videre. I Betragtning kom 16. S×S, d×S 17. Sc4 for at blokere med Se3, hvorefter Bd4 kan blive en Magt. Hvid vælger en anden Fremgangsmaade, der viser sig at være mindre god.

16. Dd1—h5 Ta8—d8

Et stærkt Træk, som Hvid undervurderer. Der vilde efter 17. Sb5 fremkomme interessante Forviklinger, som synes at falde ud til Hvids Fordel: (17. Sb5), La6! 18. Tc7, De8 19. S×a7!?, L×T 20. Sac6, Ta8 21. Te7, De8 22. T×f7, T×T 23. D×T†, Kh8 24. D×d5. Det tilraades at underkaste Varianten et nøjere Eftersyn.

17. Tf1—f3!? Td8—d6

18. Sc3—b5

Nu har Trækket ikke mere den Betydning. 18. Th3 strander paa 18.—, Th6 19. Df5 (Dg4?, f5), Lc8!

18. Td6—h6

19. Dh5—f5

19. Dg4?, f5.

19.

De7—h4

Sort har faaet farligt Angreb. Nu strander 20. Th3 paa 20.—, Df2†, 21. Kh1, T×T 22. D×T, Dd2, og Truslerne D×T og Sf2† afgør.

20. h2—h3

Lb7—a6

21. Sb5×a7

Hvid springer lige ind i Eventyret og giver en Kvalitet. Der kunde forsøges 21. Sc3, Sg3 22. Dc2, som dog giver Sort en dominerende Stilling.

21.

Se4—g3

Kvalitetstabet kan ikke undgaas, og Hvid vælger en Fortsættelse, der giver ham mest Manørefrihed for hans Officerer.

22. Tf3×g3!

Dh4×g3

23. Tc1—c3

Dg3—e1†

24. Kg1—h2

Th6—f6

25. Df5—g4

De1—e4

26. Tc3—g3

Fremtvinger en Svækkelse i den sorte Lejr.

26.

g7—g6

27. Se5—d7

Med denne Manøvre havde Hvid regnet med at vinde Kvaliteten tilbage, men da det ikke lykkes, var det bedst at spille 27. Sac6.

27.

Tf6×f4

28. Dg4—d1

Oprindelig var 28. Dg5 planlagt, men det strander paa 28.—, f6 29. Dh6, Tf7.

28.

Tf8—d8

29. Sd7—c5

29. S×b6?, De6 30. Sa4, Td7.

29.

Tf4—f1

30. Dd1—d2

De4—b1?

Dronningafbytning er en daarlig Forretning for Sort. Bedre var 30.—, Ta8 31. Sac6 (Te3?, Df4†), Lb7 32. a3, L×S 33. S×L, Tc8 34. Se5, Tc2! (35. Dd3, Dd1).

31. Tg3—c3

Tf1—h1†

32. Kh2—g3

Db1—e1†

33. Dd2×e1

Th1×e1

34. Tc3—c7!

Materialet er reduceret, og Sort ser ud til at have forvundet alle Vanskeligheder, men han kommer ud for en hed Omgang. I den følgende lange og indviklede Kamp maa begge Parter opbyde alle Kræfter. Sort maa spille knivskarpt for overhovedet at klare sig. Der følger et fuldendt Samspil mellem det hvide Taarn og de to Springere.

34. f7—f6

Paa 34.—, Tf8 følger 35. Sd7, Td8 36. Se5 med Remis, hvis Sort ikke vil spille f6.

35. Se5—f7!

Td8—e8

Det eneste. 35.—, Tf8 36. Sh6†, Kh8 37. Sf7†, Kg7? 38. Sg5†, Kh6 39. S×h7, og Hvid staar bedst.

36. Sf7—h6†

Kg8—h8

36.—, Kf8? 37. Tf7† Mat!

37. Sa7—c6!

Der kunde ikke opnaas Remis ved evig Skak gennem 37. Sf7†, Kg7! 38. Sd6† T8e7. Nu derimod truer Hvid evig Skak, Sort finder atter det rigtige.

37. Te8—c8!  
38. Sh6—f7† Kh8—g7!  
39. Tc7—a7!

Det er interessant at se det formidable Tryk, Springerne og Taarnet udøver. Hvid truer Sd6† og vinder. 39.—, T×S 40. Sd8†. Sort har igen kun eet Træk.

39. Kg7—f8  
40. Sc6—b4 La6—c4  
41. b2—b3 Te1—e7!

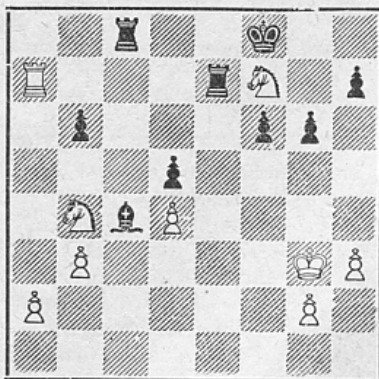

Atter det bedste. Paa 41.—, Lf1 følger 42. S×d5, Tc2 43. Sd6, T×g2† 44. Kf3, og Sort er værgeløs overfor Truslen 45. Tf7†, Kg8 46. S×f6†, Kh8 47. T×h7† Mat. En pragtfuld Manøvre.

42. Sf7—d6!!

Springerkampen kulminerer. Med det reducerede Materiale har Hvid faaet et kraftigt Angreb, som Sort kun kan parere paa een Maade:

42. Tc8—d8!

Thi paa 42.—, T×T følger 43. S×T, Tc7 (ellers følger b×L) 44. S×b6, Tb7 45. b×L, T×S 46. S×d5, og Hvid bør vinde.

43. Ta7×e7 Kf8×e7  
44. Sb4—c6† Ke7×d6  
45. Sc6×d8 Lc4—d3

Bataillen er endt, og Hvid har vundet Kvaliteten tilbage. Det nu opstaaede Slutspil er sikker Remis, selv om den hvide Springer staar noget langt borte. Nu indtræder der imidlertid en pludselig Reaktion, hvorved hele Hvids tilkæmpede Resultat smuldrer bort mellem Fingrene paa ham. En Remisvej bestod i 46. Sf7†, Ke7 47. Sh6, f5 48. Kf4, Kf8 49. g4, Kg7 50. g5. Paa 46. Sf7† var det bedste 46.—, Kc6 47. Kf2!, Kb5 48. Ke3, Lb1 49. a3, Lc2 50. b4, Ka4 51. Kd2, Le4 52. g3, K×a3 53. Kc3, og Remis er det sandsynligste.

46. Kg3—f4?? g6—g5†  
47. Kf4—e3 Ld3—g6

Den stakkels Springer kan ikke komme ud. Hvid vælger det eneste acceptable.

48. b3—b4 Kd6—d7  
49. Sd8—b7 Kd7—c7  
50. Sb7—c5 b6×c5  
51. d4×c5

Det nu fremkomne Slutspil er ikke uden Interesse, men det er tabt, hvad Fortsættelsen viser. Sort skal dog operere med Omhu, da de tre forbundne Fribønder ellers kan blive farlige. Sort maa se at etablere en Fribonde, og det lader sig let gøre paa Kongefløjen. Resten følger i forkortet Notation:

51.—, Kc6 (der truede b5 med mobile Bønder) 52. Kd4 (truede a4), Lc2 53. g3, h5 (truede h4) 54. h4, g×h4 55. g×h4, f5 56. Ke5, Kb5 57. a3, Le4 58. Kd4, f4 59. a4†, K×b4 60. c6, Lf5 61. Ke5 (kan trække Spillet ud: 61.—, Lc8 62. K×f4, K×a4 63. Ke5, Kb5 64. K×d5, Kb6 65. Kd6, Lg4! 66. Kd5 (c7, Kb7), Lf3† og vinder, kun fordi Forvandlingsfeltet for Sorts Randbønder har samme Farve som Løberen, ellers er der som bekendt Remis. Sort afgør dog mere tvingende), f3! 62. K×L, f2 63. Ke5, f1D 64. K×d5, Dh1† 65. Kd6, D×h4 66. Opgivet.

Et spændende Korrespondanceparti, som det var en Fornøjelse at tabe.

Noter af Villads Junker.

## Parti Nr. 2111.

Spansk Parti.

Fra Valby Skakklubs Jubilæumsbog.

Børge Hansen.

Henningsen.

1. e2—e4 e7—e5  
2. Sg1—f3 Sb8—c6  
3. Lf1—b5 a7—a6  
4. Lb5—a4 Sg8—f6  
5. 0—0 Sf6×e4  
6. Tf1—e1

d4 anses dog for kraftigere.

6. Se4—c5  
7. Sf3×e5 Sc6×e5

Maaske bedre Le7.

8. Te1×e5† Lf8—e7  
9. Sb1—c3! Sc5×a4?

Hermed besegler Sort sin Skæbne! Rigtigt var: 0—0, Sd5, d6, S×e7† (T×e7, S×L, S×c7, D×T, S×T, Lf5 med Fordel for Sort), Kh8, Te3, Le6 med lige Chancer.

10. Sc3—d5 0—0

Bedre er: d6, T×e7†, Kf8, Df3, f6, Dh5, D×T, S×D, K×S.

11. Sd5×e7† Kg8—h8  
12. Dd1—h5 d7—d6

Se Diagrammet.

En interessant Stilling med en Vrimmel af Varianter, der alle fører til Sorts hurtige Nederlag. Her er nogle af de vigtigste:

... h6, d4, Kh7, Df5†, g6, Dh3, h5, T×h5†, Kg7, Th7†, Kf6, Lg5†, K×g5, Dh4† Mat.  
... g6, Dh6, d6, Th5.

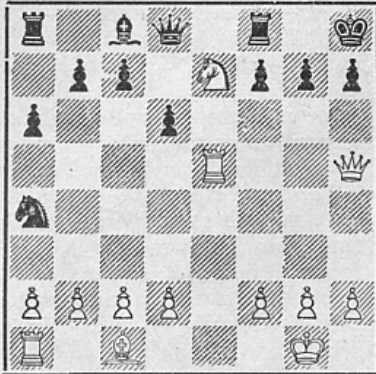

Stillingen efter Sorts 12. Træk.

... g6, Dh6, Tg8, d4, f6, Lg5, f×g, Tael, d6, S×g†, T×g, Te8†, Tg8, T×D.

... g6, Dh6, Tg8, d4, Df8, S×T, D×D, L×D, b6, Te8, Lb7, Tael.

13. Dh5×h7†                      Kh8×h7  
14. Te5—h5†                      Mat

### Parti Nr. 2112.

*Dronningbondespil.*

Spillet i KSU's Klubturnering  
4. December 1944.

<i>Eigil Madsen,</i> 1860.	<i>A. Lindskov,</i> Ba. S.
1. c2—c4	Sg8—f6
2. Sg1—f3	e7—c6
3. d2—d4	d7—d5
4. Sb1—c3	Sb8—d7
5. e2—e3	c7—c6
6. Dd1—c2	Lf8—d6
7. Lf1—d3	0—0
8. b2—b3	Tf8—e8
9. Lc1—b2	b7—b6
10. 0—0	Lc8—b7
11. c4×d5	c6×d5?

Inkonsekvent spillet. I Betragtning af det sorte Taarn paa e8 burde Sort netop aabne e-Linien.

12. Dc2—e2                      a7—a6  
13. a2—a4                      Sd7—b8!?

Sorts Hensigt at udvikle Springereren over c6 til b4 er klar; mere chancerigt syntes det dog at være at lade Springereren staa paa d7 og understøtte Fremstødet i Centrum ved e6—e5.

14. Sf3—e5!                      Ld6×e5

Indsnævrer yderligere Sorts Stilling. Ved Afbytningen paa e5 fjerner Sort sin vigtige Forsvarsbrik paa f6 og svækker Kongestillingen, hvilket Hvid udnytter særdeles kraftigt.

15. d4×e5                      Sf6—d7  
16. f2—f4                      Sd7—c5  
17. Ld3—c2                      Sb8—c6  
18. Lb2—a3                      Dd8—c7

19. De2—g4                      d5—d4  
20. La3×c5                      b6×c5  
21. Sc3—e4                      Kg8—h8  
22. Tf1—f3                      Sc6—b4

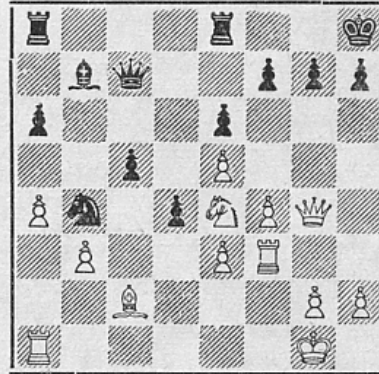

Efter endt Opmarsch sætter Hvid ind med det afgørende Angreb.

23. Tf3—h3!                      Sb4×c2  
24. Th3×h7†!!                      Kh8×h7  
25. Se4—f6†!                      g7×f6  
26. e5×f6                      Opgivet

da Mat i 2 Træk ikke kan undgaas.

Et udmærket Parti med en overordentlig elegant Matføring.

*Noter for Skakbladet af V. Juul Hansen.*

### Parti Nr. 2113.

*Slavisk Parti.*

Spillet i København den 26. September 1944.

<i>Jens Enevoldsen,</i> København.	<i>E. Skifter,</i> København..
1. d2—d4	d7—d5
2. c2—c4	c7—c6
3. Sg1—f3	Sg8—f6
4. Sb1—c3	d5×c4
5. a2—a4	Lc8—f5
6. e2—e3	

Ang. Krause Trækket 6. Se5, se Partiet Erik Andersen-Bjørn Nielsen i Skakbladet Nr. ?? 1944.

6.                      Sb8—d7

Ikke saa stærkt som 6.—, e6 7. L×c4, Lb4 8. 0—0, 0—0 eller Laskertrækket 6.—, Sa6 7. L×c4, Sb4 8. 0—0, e6 9. De2, Le7.

7. Lf1×c4                      e7—e6  
8. 0—0                      Lf8—d6

Dette Løbertræk, som undertiden ogsaa ses i Collevarianten, er for aggressiv paa Grund af det truende Gaffelangreb efter e3—e4.

9. Dd1—e2                      Sf6—e4

Her venter man det konsekvente, men tveæggede e6—e5.

10. Sc3×e4                      Lf5×e4  
11. Sf3—d2                      Le4—g6  
12. f2—f4

Den hermed truende Løberfangst pareres let af Sort med de næste Træk. Knap saa forpligtende var e4, hvorpaa e6—e5 kan besvares med 13. f4!

12. 0—0  
 Eller Hæmning af e3—e4 med Dc7.  
 13. e3—e4 Tf8—e8  
 14. e4—e5 Ld6—c7  
 Tager et vigtigt Felt fra Dronningen. Det i Partiet vigtige Felt c5 kontrolleres bedst fra f8.

15. Sc3—e4! Sd7—b6  
 16. Lc4—d3 Dd8×d4†  
 17. Lc1—e3 Dd4—d5  
 18. Le3—f2 Dd5—d8  
 19. Tf1—d1 Sb6—d5  
 20. De2—f3 Dd8—e7  
 21. Kgl—h1

Med sit fine positionelle Bondeoffer har Hvid opnaaet en fortræffelig Officersopstilling og truer nu med Lc5 at besætte Punktet d6, hvorefter Sort er forhindret i lettende Afbytninger via d-Linien.

21. b7—b6  
 En nødvendig Svækkelse, da 21.—, L×e4. blottes Kongefløjen for meget.

22. Ta1—c1 Sd5—b4  
 23. Ld3—b1 Ta8—d8  
 24. Td1—e1 c6—c5  
 25. a4—a5

25. S×c5 er for tidlig paa Grund af L×b1.  
 25. Sb4—c6

Efter denne Buk styrter den sorte Stilling sammen. Svarer Sort med 25.—, Sd5, kan Hvid søge at udnytte Manglen paa Terræn med sit stærke Løberpar.

26. a5×b6 a7×b6

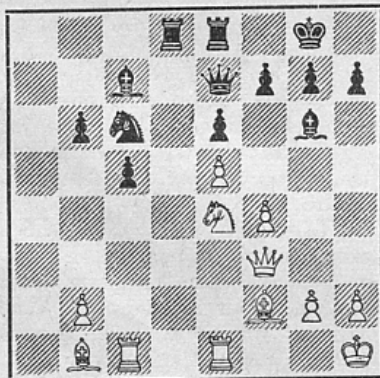

27. Se4×c5 Sc6×e5  
 Eller 27.—, bc 28. D×c6, Td7 29. L×c5 med Gevinststilling.

28. f4×e5 Lg6×b1  
 29. Sc5—b7 Lb1—g6  
 Td3?, De2.  
 30. Sb7×d8 Te8×d8  
 31. Df3—c6 Td8—d7  
 32. Lf2—h4 og vandt

Noter af E. S.

## Parti Nr. 2114.

Siciliansk Parti.

Spillet i Kredskampen i Maribo.

Øjvind Larsen, Poul Henriksen,  
 Maribo. Nakskov.

1. e2—e4 c7—c5  
 2. Sg1—f3 e7—e6  
 3. c2—c3

For at opnaa Overvægt i Centrum. Bedre er dog det sædvanlige 3. d4.

3. d7—d6

For passivt. Rigtigt var det naturlige Svar: d5.

4. d2—d4 c5×d4  
 5. c3×d4 Sg8—f6  
 6. Lf1—d3 e6—e5

Dette svage Træk burde ersattes med Officersudvikling. Hvid undgaar naturligvis den kendte Fælde: 7. d×e, d×e 8. S×e5, Da5† med Officerstab.

7. 0—0 Dd8—c7

Parerer 8. d×e, men uforsigtigt spillet, da Dronningen hurtigt udsættes for Springer- og Taarnangreb.

8. Sb1—c3 Lc8—g4  
 9. Lc1—e3 Sb8—d7  
 10. Ta1—c1 Ta8—c8  
 11. d4×e5 Lg4×f3

Efter 11.—, S×e5 12. Sd5, Db8 eller d8 følger Dronningofret 13. S×e5!! F. Eks.: A. 11.—, S×e5 12. Sd5, Db8 13. S×e5, L×d1 14. T×c8†, D×c8 15. Lb5†, Sd7 (Kd8, S×f7 Mat) 16. L×d7† og vinder. — B. 13.—, d×e 14. S×f6† og 15. D×g4. — C. 13.—, T×c1 14. D×c1, d×e 15. Lb5†, ~ 16. L×a7! — Spiller Sort 12.—, Dd8 følger i Variant C. 15. S×f6†, D×f6 16. Lb5†, Kd8 17. f3 og vinder.

12. Dd1×f3 Sd7×e5  
 13. Ld3—b5† Sf6—d7  
 14. Df3—e2 a7—a6  
 15. Sc3—d5

Med dette stærke Træk, der længe har svævet i Luften, begynder Slutangrebet.

15. Dc7—b8

16. Tc1×c8†

Medens Fjendens Forbindelseslinier er i Uorden, fører Angriberen med Tempogevinst nye Tropper frem.

16. Db8×c8  
 17. Tf1—c1 Se5—c6  
 18. Lb5—a4 Lf8—e7  
 19. f2—f4 Sd7—b8

Rokade strander paa 20. S×e7†. — Lidt bedre, men ikke tilstrækkeligt var Ld8.

20. e4—e5 b7—b5

21. Sd5×e7!

Denne enkle Afbytning tvinger den sorte Konge ud i Ildlinien.

21. Ke8×e7  
 22. e5×d6† Ke7×d6

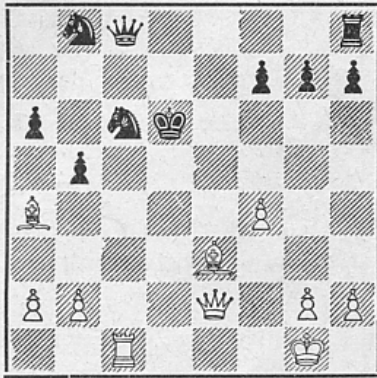

23. Le3—b6!

Dette Træk havde ogsaa fulgt efter 22.—, Kd7.

23. Th8—e8

24. De2—d3†

Her fører 24. Td1†, Sd4 25. T×d4†, Kc6 26. Tc4†!, K×b6 27. Df2† til Dronninggevinst.

24. Kd6—e7

25. Lb6—c5† Ke7—f6

26. La4—b3 Te8—d8

27. Dd3—c3† Kf6—g6

28. Dc3—g3† Opgivet

Sorts forfejlede Aabning blev gendrevet med enkle og kraftige Træk. *Noter af E. S.*

### Parti Nr. 2115.

*Indisk (Sämischvarianten).*

Spillet i Mesterklassen i Københavns-turneringer den 23. Oktober 1944.

*Harald Enevoldsen, A. Desler,*  
K. S. I. K.

1. d2—d4 Sg8—f6

2. c2—c4 e7—e6

3. Sb1—c3 Lf8—b4

4. a2—a3 Lb4×c3†

Angaaende Aabningen henvises til Parti Nr. 2057 i „Skakbladet“ (1944, S. 24).

5. b2×c3 c7—c5!

Dette vil anses for det bedste Træk, da det fastlægger det svage Bondekompleks, paa hvilken Maade man bedst kan give a3 Prædikat af Tempotab. For Sort er Planen aabenbar: Han maa under ingen Omstændigheder tillade Hvid at rette Dobbeltbonden ud, og han maa søge at fremtvinge enten d5 eller d×c5, hvorefter Sort har markant Fordel, forudsat han ikke giver Hvid Kompensation paa andre Fronter (her tænkes navnlig paa K-fløjen, der erfaringsmæssigt er udsat i Sämischvarianten). Vi henviser til næste Note.

6. f2—f3 Dd8—a5?

En tungtvejende Fejl, der lægger Kimen til det følgende Nederlag. Hvad skal Dronningen paa a5? Forgæves leder man efter et blot

nogenlunde tilfredsstillende Svar. Hvids forrige Træk var logisk, idet han vil søge at opbygge en stærk Centralstilling, hvilket Sort maa søge at hindre. Almindeligvis ser man angivet 6.—, d5 som det bedste, men denne Dom kan vi ikke dele, da det strider mod det ovenfor proklamerede Maal: at undgaa Udrettelsen af Dobbeltbonden. Den logisk rigtige Spillemaade ses af følgende Skemavariant: 6.—, Sc6! 7. e4, e5! og Hvid maa bekvemme sig til enten at slaa eller gaa frem. (8. Le3 besvares med 8.—, c×d4 9. c×d4, e×d4 10. L×d4, Da5† med klar Fordel, eller 8. Se2, b6 9. Lg5, La6 etc. Man faar et Indtryk af Svagheden ved Fremrykningen af d-Bonden af følgende Variant: 8. d5, Sa5 9. Le3, b6 10. Ld3, La6 11. De2, 0—0 12. Sh3, Se8! 13. 0—0, Sd6 etc.). Varianten illustrerer tydeligt Bondekompleksets Svaghed, og selv om Variantsystemet kan trænge til grundigt Eftersyn, kan man vist slaa fast, at den nævnte Fremgangsmaade er et Skridt i den rigtige Retning. Alt dette er ogsaa i skøn Samklang med det strategiske Grundprincip, at man ikke er berettiget til at angribe Modstanderens stærke Positioner, men skal lægge sit Spil an paa koncentrisk Angreb paa den kroniske Svaghed, her Dobbeltbonden. Man maa selvfølgelig sikre sig for eventuelle Komplikationer i andre Afsnit. Saaledes kan det i det foreliggende Tilfælde udmærket tænkes, at Hvid erkender, at det ikke kan gaa an at binde sig til defensivt Spil for sin Dobbeltbonde og derfor spiller paa at ofre den. Da maa Baghaanden vise Taalmodighed, idet han lægger sig paa Sinde, at han ikke bør tage Bonden saa hurtigt, han kan. Thi Svagheden løber ingen Veje, og han kan derfor sikre sig først. Spillet vil da naturligvis faa et helt andet Ansigt.

7. Lc1—d2

d7—d6

8. e2—e4

e6—e5

Den eventuelle Fremmarch (9. e5) var ikke aktuel, og Tekstrækket, der efterlader Svagheder paa d5 og navnlig paa f5, kunde udskydes, bedre var f. Eks. 8.—, Sc6.

9. Lf1—d3

h7—h6

Sort arbejder efter et noget mærkeligt Princip. Han maa da ogsaa tænke paa Kongens Sikkerhed, og det er klart, at han ikke kan tillade sig for mange Rokadefløjssvækkelser (paa 0—0—0 kan der aabenbart ikke tænkes), og at Sort har *Hæmningstendenser* turde være absurd, altsaa enten Sc6 eller 0—0.

10. Sg1—e2

Sb8—c6

11. 0—0

g7—g5

Nu bliver Hensigten klar: Sort vil demonstrere mod f4 som Kompensation for f5, men man lægger Mærke til, at Sorts evt. Springer paa f4 kan kastes (ved g3), medens dette ikke er Tilfældet med Hvids evt. Sf5, der i Nødstilfælde maa byttes mod Løberen, og Tilstanden paa de hvide Felter træder grelt frem.



0—0 vilde nu være risikabel p. G. a. et g2—g4—g5 etc.

12. Tal—bl Da5—c7

12. —, D×a3? vilde koste for meget Tid og bringe Dronningen i Livsfare.

13. Ld3—c2 Sc6—e7

14. Ld2—e3 Se7—g6

15. Sc2—g3 Lc8—e6

16. Sg3—f5!

Det svage Punkt er besat, og Sort holder sig „skadesløs“ paa f4.

16. Le6×f5

Sort kan næppe undgaa Afbytningen (der truede jo T×b7! og Sg7†).

17. e4×f5 Sg6—f4

18. Lc2—a4†!

Denne Indskudsskak er vigtig, da Sort daarligt kan spille Sd7. Løberen udøver fra a4 under hele Partiets videre Forløb et stærkt Pres.

18. Ke8—f8

19. g2—g3 Sf4—h5

Springerposteringens Værdi var altsaa dekorativ, ikke varig.

20. Dd1—d2 Kf8—g7

21. Tfl—e1 b7—b6

Af Sorts 8 Bønder staar de syv paa sorte Felter, og Følgen er blevet katastrofalt svækket Feltkompleks.

22. Dd2—e2 e5×d4

Burde være undladt saa længe, til Sort var tvunget dertil.

23. c3×d4 Ta8—c8

24. De2—b2

En agtværdig Finesse. Sort har stillet op med Truslen c×d4 for Øje, men dette er nu forhindret, da Sort saa lider af Overbelastning i den lange Diagonal (24. —, c×d4 25. L×d4, D×c4 26. Lb3!, D ~ 27. g4). Endvidere bringer det Dronningen ind paa Diagonalen, som Sort aabenbart ikke kan hindre Aabningen af (ved d5).

24. Dc7—b7

25. d4—d5 Tc8—c7

26. Lc3—d2

Partiet bliver fra nu af en Lektion i Udnyttelsen af den lange Diagonal, som her er et bekvemt Angrebsobjekt.

26. Dc7—c8

Tvunget mod Truslen Lc3 efterfulgt af g4.

27. Ld2—c3 Dc8—d8

27. —, D×f5? 28. Lc2, D×f3 29. Tfl og vinder.

28. Te1—e3 Tc7—e7

29. Tbl—e1 Te7×c3

30. Te1×e3

Til Overflod er Hvid nu ogsaa Herre over e-Linien.

30. Th8—g8

Se Diagrammet.

31. Db2—b5!

Sort staar omtrent pat, og Hvid trænger nu ind i Spillet via 7. Linie. Der truer Db5—



Stillingen efter Sorts 30. Træk.

c6—b7 og dernæst Te7. Vil Sort hindre dette, følger 31. —, Dc8 32. g4!, Sf4 33. L×S†, K×L 34. Db2† Mat!

31. Kg7—h7

32. Db5—c6 Tg8—f8

33. Dc6—b7 Sf6—g8

34. La4—e8?

En Skønhedsfejl paa det smukt førte Parti, maaske hidrørende fra Tidnød. Straks vandt det elegante 34. Te8!!, hvorimod Sort ikke har nogen blot halvvejs acceptabel Parade.

34. Sh5—g7

35. Le8×f7 Sg8—f6

36. Lf7—g6† Kh7—h8

37. Te3—e7 Opgivet

Harald Enevoldsens magtfulde Slutangreb kan ikke diskuteres, om Aabningen er det sidste Ord dog næppe sagt endnu.

Noter af Villads Junker.

## Parti Nr. 2116.

### Grünfelds Forsvar.

Spillet i DSU's Korrespondanceturneringer, Landsholdsklassen 1943.

Peter Gram, Reinhold Nielsen,  
Vejle. Slagelse.

1. d2—d4 Sg8—f6

2. c2—c4 g7—g6

3. Sb1—c3 d7—d5

Reinhold Nielsen har spillet Grünfelds Forsvar saa tit, at man med Rette kan sige, at han kender denne Aabning ud og ind, og i en Specialists Hænder kan denne Aabning give store Resultater. — Peter Gram viger imidlertid ikke tilbage for Konsekvenserne, og i et forbilledligt Parti overbeviser han R.N., at Hvid ogsaa har „nogle“ Chancer. — Man mindes uvægerligt de Tvekampe, disse to Spillere før har udkæmpet i denne Aabning med vekslende Resultat, Parti 2038 („Skakbladet“ 1943, S. 156), Parti 2074 („Skakbladet“ 1944, S. 90), hvor R.N. vandt en eklatant Sejr. Desuden R.N.s Forlis i samme Aabning mod P. Korning (Parti 2102, „Skakbladet“ 1944,

S. 163). De, der vil interessere sig for Aabningen, henvises hertil, ligesom jeg ogsaa kan henvise til „Skakbladet“ 1944, Parti 2048, S. 4. Vi skal derfor ikke komme yderligere ind paa selve Aabningen.

4. Lc1—f4	Lf8—g7
5. Dd1—b3	c7—c6
6. Sg1—f3	d5×c4
7. Db3×c4	0—0
8. e2—e4	Lc8—e6
9. Dc4—d3	b7—b5

Vi er nu stillet overfor Problemet i Grünfelds Aabning: Hvid har stor Centralfordel i Kraft af sine Centrumsbønder, men Sort udøver en vis Fjernkontrol over dette Bondecentrum, som foreløbig er hæmmet, idet e5 ikke er aktuel p. G. a. Blottelsen af Feltet d5. Endvidere har Sort som Kompensation Bonde-majoritet paa Dronningfløjen, som kan blive et aktivt Offensivredskab. Det er morsomt at lægge Mærke til Alf. Christensens Noter til ovennævnte Partier 2038 og 2102, hvor han anbefaler kraftig Anstrengelse paa Dronningfløjen, og man faar det Indtryk, at R. N. har lagt sig disse Ord for kraftigt paa Sinde, for i det foreliggende Tilfælde bliver det aabenbart, at han derved faar store Vanskeligheder med sin kronisk syge c-Linie, da Bc6 aldrig kan „likvideres“ (ved c5), da Hvid da faar det mobile Centrum (gennem d5). Det var sikkert bedre at forsøge en anden Plan, f. Eks. gennem 9. —, Db6 10. Le2, Td8 11. 0—0; Sa6, der vilde understrege det tveæggede i Hvids Centralstilling.

10. Lf1—e2	Le6—c4
11. Dd3—c2	Lc4×e2
12. Sc3×e2	Dd8—b6
13. 0—0	Sb8—a6

Det sorte Spil udvikler sig tilsyneladende hurtigt og smertefrit, men den sorte Stilling kan ikke bortforklare Svagheden i c-Linien. Det hvide Centrum er nu afstivet, og dets Tid kommer.

14. Ta1—c1	Sa6—b4
15. Dc2—b1	a7—a5

Sort fortsætter ufortøvet sin Dronningfløj-offensiv, men i et Par Træk er den bragt til evig Stilstand. Og her er det godt at mærke sig Hvids Forudseenhed: Han sikrer sig (konsoliderer), før han begynder at spille sine Trumfer ud, og saa vil de falde med endnu større Vægt.

16. a2—a3	Sb4—a6
17. b2—b4!	

Man ser nu Hensigten med Hvids Spil. — Hvad enten Sort slaar, gaar frem eller intet foretager sig, vil Hvid for stedse have hindret ethvert Modspil paa Dronningfløjen, ligesom han for stedse vil have hindret Likvidationen c6—c5, og af den Grund bliver c-Linien det mest taknemlige Angrebsmaal, som vil kræve alle Sorts disponible Kræfter, saa Hvid med sine mere mobile Kræfter kan svinge lynhur-

tigt til saavel Centrum som Kongefløjen, og det er netop dette, vi faar at se i den følgende Partifase.

17.	a5×b4
18. a3×b4	Sf6—d7
19. Tc1—c2	Db6—b7
20. Tf1—c1	Tf8—c8
21. Db1—b3	Sd7—b6

Kortlægger c4 som stærkt Punkt, men det er kun en Illusion, da Hvid let kan genoprette Kontakten med c6-Bonden, og den Maade, det sker paa, er uhyre instruktiv: Hvid benytter Sorts Plan til at skaffe sig af med den stærke Lg7. Ved denne Afbytning opnaar han to væsentlige Fordele: Han svækker den sorte Kongestilling betydeligt (man erindre de utallige sicilianske Dragevariantpartier, hvor Sort bukker under, naar Lg7 er fjernet), og han opnaar at aflaste det hvide Centrum i en saadan Grad, at han frigør sine Tropper fra defensive Pladser.

22. Lf4—e5!	Sb6—c4
-------------	--------

Slaar Sort (22. —, L×L), kommer han aldrig til Sc4 (23. S×L).

23. Le5×g7	Kg8×g7
24. Sf3—d2	Sc4×d2
25. Tc2×d2	

Stillingen er undergaaet en total Forandring. Hvid staar tilbage med alle sine tidligere Fordele, nemlig c-Linien og sit stærke Centrum, medens Sort har mistet sine Kompensationsfordele, nemlig Tryk paa Dronningfløjen og Tryk mod det hvide Centrum, desuden er hans Kongefløj svækket, saa Spillet kan anses for vundet for Hvid i strategisk Henseende. Den mere tekniske Udformelse af Gevinsten kan byde paa mange Vanskeligheder, men her viser Gram sig fra sin allerbedste Side.

25.	Sa6—b8
26. Dc2—c3	Tc8—d8
27. h2—h4	h7—h5

Det er let forstaaeligt, at Sort „vil sætte en Prop i Hullet“, da han ellers hele Tiden maa vente en Sprængning ved h5. Trækket har ogsaa mindre gode Sider. Der kan evt. blive et Offerpunkt paa h5 (se Hvids 30. Træk), og endvidere kan der eventuelt komme Oprulning ved g4.

28. Se2—f4	Kg7—h7
29. Dc3—f3	e7—e5?

Tilsyneladende et Krafttræk, der udnytter den øjeblikkelige Situation til at sprænge det hvide Centrum (Hvid kan ikke slaa p. G. a. Td2's Hængestilling) og til at bringe Dronningen i Kontakt med det saarbare Punkt f7. Og dog er det et Tabstræk, men paa den anden Side var Sort i en meget vanskelig Stilling, da Hvid bl. a. truede S×h5. I Betragtning kom 29. —; Th8.

Se Diagrammet.

30. Sf4×h5!	Db7—e7
Eller 30. —, g×S	31. D×h5†, Kg8 32.

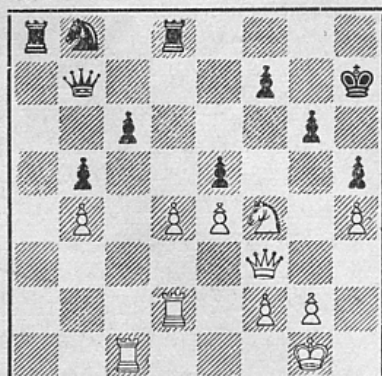

Stillingen efter Sorts 29. Træk.

D×e5 med stærkt Angreb og tre Bønder for Officereren.

- |             |        |
|-------------|--------|
| 31. d4—d5!  | g6×h5  |
| 32. Df3×h5† | Kh7—g7 |
| 33. d5×c6   | Sb8×c6 |

Sort ofrer tilbage, da han ser, at 33.—, T×T 34. c7, Sa6 35. c8D, T×D 36. T×T giver ødelæggende Angreb, men nu afgør den sorte Konges udsatte Stilling hurtigt Partiet til Hvids Fordel.

- |            |        |
|------------|--------|
| 34. Tc1×c6 | Td8×d2 |
| 35. Tc6—h6 | Ta8—g8 |

Der truede Mat eller Gevinst af Ta8. Resten er smukt teknisk Arbejde, der gengives i forkortet Notation, og viser Sammenspillet mellem Taarn + Dronning mod en blottet Konge: 36. Th7†, Kf8 37. Dh6†, Ke8 38. D×T, Dc7 39. Kh2, Dc6 40. f3, Dg6 41. Th6, Dg3† 42. Kh1, Ke7 43. Th5, Tg6 44. Kg1 (truende Df2), Td6 45. Dg5†, D×D 46. T×D, Opgivet.

Et højst interessant Parti og et Indlæg i Debatten om Grünfelds Forsvars Effektivitet.

*Noter af Villads Junker.*

## Partislutning.

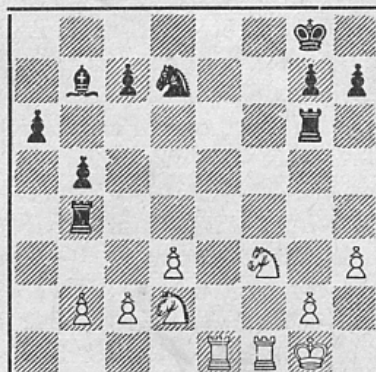

Stilling fra Omkampen om Danmarksmesterskabet i Korrespondanceskak 1939. Hvid: Axel Nielsen, Odense. Sort: R. Christensen, Hedehusene. — Der fulgte:

- |             |        |
|-------------|--------|
| 1. Te1—e7   | Lb7—c6 |
| 2. Sf3—d4!! |        |

2.—, T×g2† 3. Kh1, T×d2† 4. S×c6 og Sort taber et Taarn, eller 2.—, — 3.—, Tf2† 4. S×c6, T×T† 5. Sd×f1 og Sort har tabt en Løber. 2.—, T×d4 3. Te8† og dernæst Mat.

- |           |        |
|-----------|--------|
| 2.        | Sd7—f8 |
| 3. Sd4×c6 | Tg6×c6 |
| 4. c2—c3! |        |

Ikke straks 4. Se4 f (for at hindre Tcf6 efter Te8), da Sort saa faar Remischancer efter 4.—, T×c2.

- |            |         |
|------------|---------|
| 4.         | Tb4×b2  |
| 5. Sd2—e4  | b5—b4   |
| 6. Te7—e8  | h7—h6   |
| 7. Tf1×f8† | Kg8—h7  |
| 8. h3—h4   | Opgivet |

## Dansk Skak Unions Korrespondanceturneringer.

Turneringsleder: Skorstensfejermester Aage Mogensen, Dronninglund.

Indskud indbetales paa Giro Nr. 133 73 samtidig med Indmeldelsen. — Spørgsmaal til Turneringslederen vedlægges Svarporto. — Angiv ved Rapport Klasse og Gruppe Nummer.

L 43: Chr. Nielsen vundet over P. Korning. P. Gram vundet over Hans Pedersen. At der var 3 Partier tilbage var en Fejl, det skulde være 5.

L 44: Da Partier mod Bj. Nielsen alle er i Aabningsstadiet, slettes disse. Henry Pedersen—Aksel Nielsen Remis. Aksel Nielsen vundet over Sick. Korning vundet over Sick.

Mesterklassen, Gruppe 20: Parti 5—6 indkaldes til Bedømmelse — 26: 2-3, 3/6. — 28: 2-5. — 29: 5/7, 3/5, 5/6. — 30: 2/1. — 31: 7/6.

I Klasse, Gruppe 61: Nr. 5 udtræder, Partier med Diagram indsendes, 2-6. — 66: Nr. 4 udtræder, Partier indsendes, 3-7, 6/1. — 67: 3-5, 7/2. — 68: 4/5, 5/1. — 70: 3-4, 2/4.

II Klasse, Gruppe 86: 4/3. — 89: 1-7. — 91: 5-6, 1 bedes svare. — 92: 2/5, 2/3. — 93: 6/3. — 94: 2/4, 6/7, 6/4, 3/4, 2-6. — 95: 6/4. — 97: 5-7 ikke

5/7, 7/4, 7-1, 1/4, 1/3, 1/2, 5/3. — 98: 1-2. — 100: 3-6. — 101: 5/4. — 102: 5/1, 2/1, 4-7, 2/6. — 103: 5/7, 3/1. — 104: 1/4, 7/2, 7/5, 2/3. — 105: 7/6. — 106: 2/5. — 108: 5/1, 2-5. — 109: 4/2. — 110: 6/2. — 112: 5/3.

III Klasse, Gruppe 103: Partiet 5—7 indkaldes til B. — 105: Partier 2 og 4 ctr. 6 indkaldes til B. — 113: 6/1, 5 bedes svare. Rapport over Partiet mod 4. — 116: Rapport over Partiet mod 4. — 127: 2/7, 1/7, 6/5. — 130: 1-6. — 131: 3/5, 4-5. — 132: 5/7, 1-4, 6/4. — 133: 4/6, 2/6, 4/1. — 134: 6/7. — 135: 4/3, 1-4. — 136: 5/3, 6/7. — 137: 2/6, 3/6, 3/7. — 138: 3/4. — 141: 1/2, 7/4, 7/2, 7/3, 2/4, 5/6, 5/7. — 142: 7/2, 2/3. — 143: 3/7. — 148: 3/4.

IV Klasse, Gruppe 8: 1—6 indkaldes til B. — 9: 2—3 indkaldes til B. — 20: 3-6, 7/4, 4-5, 6-7. — 21: 1/3, 6/1, 3/7. — 22: 6/7, 6/3, spilles paa Partiet 1—2? — 23: 1/3, 2/1. — 24: 1/4, 4/2, 7/2, 6/2, 6/1. — 25: 3/2, 7/4. — 26: 2/1, 2/3, 4/6, 5/1, 5/3, 3/7. — 27: 5/3. — 28: 2/7. — 30: 6/7. — 32: 2 bedes svare. — 33: 5/4, 5/2. — 34: 4/7, 6/7. — 36: 1/6. — 39: Ved en Fejl har 2 Grupper faaet Nr. 39. Den Gruppe, der startede den 29. November med M. K. Nielsen som Nr. 1, har derfor nu Nr. 39a. — 40: 3 bedes opgive ny Adresse eller Besked.

Indmeldelser modtages, og Grupper starter, naar der foreligger 7 Indmeldelser i samme Klasse. Indskud er: M. 12,00, I Kl. 9,50, II-III-IV Kl. 7,00 Kr. Benyt de nye Rapportlister og vær omhyggelig med Udfyldningen. Notér altid i Deres Notesbog, naar Parti er rapporteret, og rapporter straks efter Afslutning af Partiet.

<b>I 58:</b>	Pts.	Pr.	<b>II 78:</b>	Pts.	Pr.
1. E. Soya-Jensen, Holte	2		1. H. Pedersen, København	4 <sup>1</sup> / <sub>2</sub>	2. 13,20
2. H. K. Pedersen, Holeby	4 <sup>1</sup> / <sub>2</sub>	1.-3. 19,83	2. Spies, Nykøbing S.	3 <sup>1</sup> / <sub>2</sub>	3. 5,40
3. N. Nielsen, Nr. Højrup	1 <sup>1</sup> / <sub>2</sub>		3. Th. Husted, Bøvlingbjerg	1	
4. Aage Duch, Skelhøje	4 <sup>1</sup> / <sub>2</sub>	1.-3. 19,83	4. Sv. Stilling Jensen, Dr-ld	1 <sup>1</sup> / <sub>2</sub>	
5. E. Poulsen, Esbjerg	4 <sup>1</sup> / <sub>2</sub>	1.-3. 19,83	5. Emil Andersen, Svaneke	1 <sup>1</sup> / <sub>2</sub>	
6. K. V. Milsgaard, Selde	1 <sup>1</sup> / <sub>2</sub>		6. V. Johnsen, Kerteminde	5 <sup>1</sup> / <sub>2</sub>	1. 18,00
7. L. H. Madsen, Maribo	2 <sup>1</sup> / <sub>2</sub>		7. A. Rasmussen, Valby	3 <sup>1</sup> / <sub>2</sub>	3. 5,40
<b>I 63:</b>	Pts.	Pr.	<b>III 101:</b>	Pts.	Pr.
1. L. K. Jensen, Vamdrup	2 <sup>1</sup> / <sub>2</sub>	3. 8,50	1. Johs. Hansen, Rønne	5	1.-2. 15,60
2. O. Nielsen, Rønne	2		2. H. J. Raagaard, Helsingø	5	1.-2. 15,60
3. Chr. Rasmussen, Hellerup	5 <sup>1</sup> / <sub>2</sub>	1. 36,80	3. Johs. H. Larsen, Søborg	3	
4. T. Winther-Jensen, Manna	2 <sup>1</sup> / <sub>2</sub>	Udtraadt	4. M. Christensen, Vaarst	1	
5. C. Christiansen, Odense	3 <sup>1</sup> / <sub>2</sub>	2. 14,20	5. Aage Christiansen, Syvsten	3	
6. J. Mikkelsen, Solbjerg	2		6. Harbo Poulsen, Frederiksh.	4	3. 10,80
7. Viggo Hansen, Faaborg	2		7. F. Børgesen, Brønderslev	0	
<b>I 64</b>	Pts.	Pr.	<b>III 109:</b>	Pts.	Pr.
1. B. G. Andersen, Valby	Ikke deltaget		1. K. Nielsen, Frederiksværk	2 <sup>1</sup> / <sub>2</sub>	
2. A. Hjort, Tommerup	2 <sup>1</sup> / <sub>2</sub>		2. E. M. Hansen, Hals	5 <sup>1</sup> / <sub>2</sub>	1. 19,25
3. Sv. Siim, Esbjerg	3	2.-3. 14,17	3. A. Kristensen, Aalborg	1 <sup>1</sup> / <sub>2</sub>	
4. V. Johnsen, Kerteminde	4 <sup>1</sup> / <sub>2</sub>	1. 33,16	4. O. Jensen, Hæstrup	3	
5. A. Frederiksen, København	1 <sup>1</sup> / <sub>2</sub>		5. E. Nielsen, Skalbbjerg	3 <sup>1</sup> / <sub>2</sub>	3. 8,75
6. E. Sundien, Vejle	1 <sup>1</sup> / <sub>2</sub>		6. Pedersen, Arden	4 <sup>1</sup> / <sub>2</sub>	2. 14,00
7. B. Larsen, Aabyhøj	3	2.-3. 14,17	7. A. Burmeister, Sølledet	1 <sup>1</sup> / <sub>2</sub>	
<b>II 79:</b>	Pts.	Pr.	<b>III 126:</b>	Pts.	Pr.
1. P. Hansen, Graasten	3 <sup>1</sup> / <sub>2</sub>	3. 7,00	1. V. Andersen, Vig	3 <sup>1</sup> / <sub>2</sub>	
2. E. B. Jensen, Farre	1		2. S. Jensen, Hedehusene	0	
3. N. Nielsen, Limskov	4	1.-2. 14,00	3. Hartvig Wriedt	4	3. 10,80
4. G. Thomas, Vanløse	4 <sup>1</sup> / <sub>2</sub>	Udtraadt	4. J. G. Jørgensen, Hedensted	5 <sup>1</sup> / <sub>2</sub>	1. 18,00
5. Aage Hansum, Odense	3 <sup>1</sup> / <sub>2</sub>	3. 7,00	5. N. Knap	1	
6. Vald. Nielsen, Femø	1 <sup>1</sup> / <sub>2</sub>		6. S. Jensen, Bogø	2 <sup>1</sup> / <sub>2</sub>	
7. J. Christensen, København	4	1.-2. 14,00	7. J. E. Rasmussen, Ø. Ulslev	4 <sup>1</sup> / <sub>2</sub>	2. 13,20

# Opgaveafdelingen.

Under Ledelse af *P. Rasch Nielsen* og *O. G. Lauritzen.*

## Originalopgaver.

5557. Arne Henriksen.

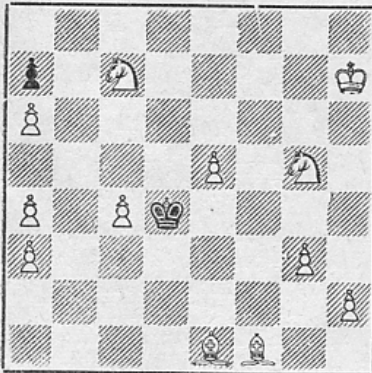

Mat i 4 Træk.

5558. V. Buhelt.

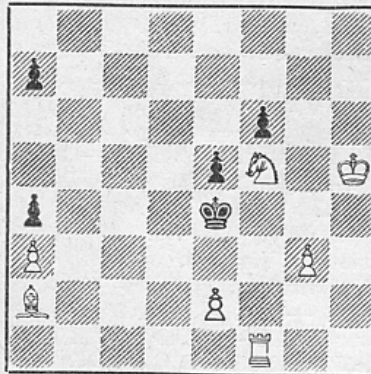

Mat i 3 Træk.

5559. Lars Larsen.

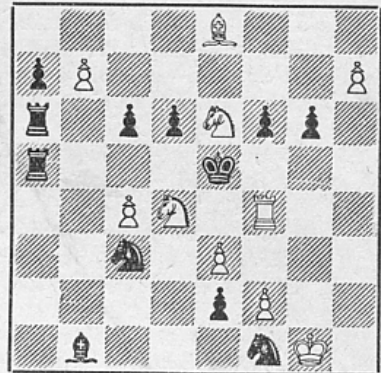

Mat i 3 Træk.

5560. O. G. Lauritzen.

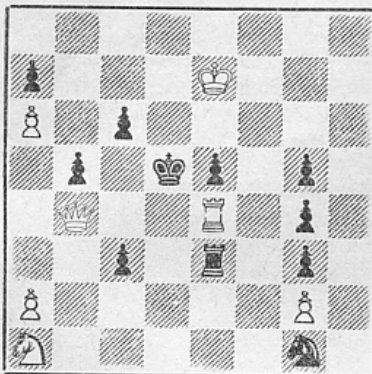

Mat i 3 Træk.

5561. J. Scheel.

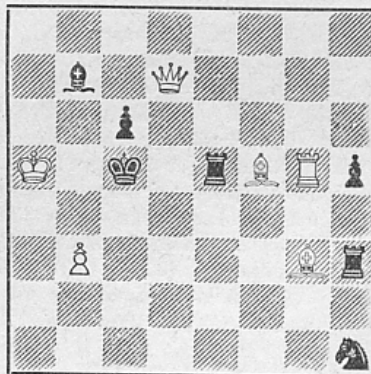

Mat i 2 Træk.

5562. J. Scheel.



Mat i 2 Træk.

5563. J. Scheel.

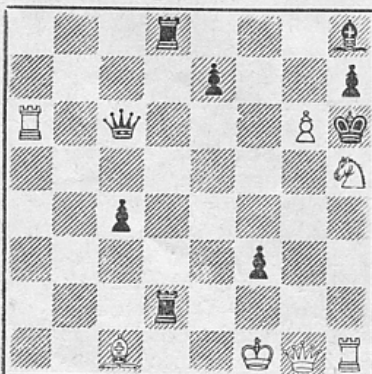

Mat i 2 Træk.

5564. Eigil Pedersen.

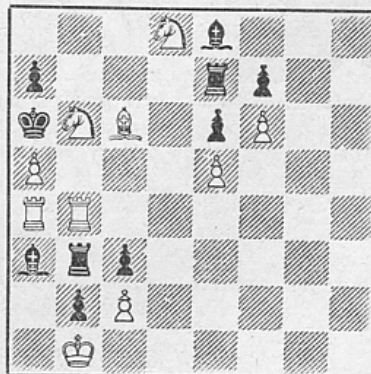

Mat i 2 Træk.

5565. Henry Rasmussen.

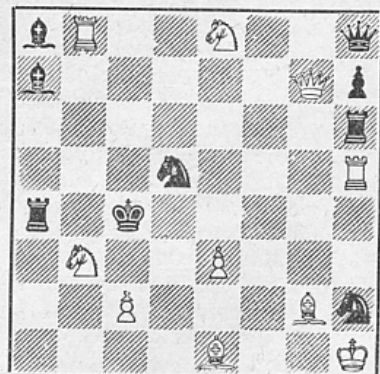

Mat i 2 Træk.

*Korrektioner.* I Nr. 5544 flyttes sort Bd3 til d4. Løserfristen forlænges 1 Maaned. — Nr. 5444 korr. saadan: Kb1, Dd8, Tg8, Lc1, f7, Sc2, d7, Bc4, d3, d5, f3/Kf5, Db6, Te8, h4, Lh8, Sf4, g7, Bd4, g5, h3. Mat i 2 Træk. 1. c5. — I Nr. 5528 flyttes Th6 til h7.

### Løsninger til Opgaverne i Decemernummeret.

Nr. 5527 af K. Hannemann: 1. Da7, Th8 2. Tg2, g2 3. Th5. (Ikke 2. Tf8 eller 2. Ta5). 1. —, Th5 2. Tg5, T×T 3. Tf5. 1. —, Th4 2. Tg2, g2 3. Th5. 1. —, Tf7 2. Tf6, Tf8 3. Ta5. 1. —, ~ 2. Tg2. En rigtig Julenød med haard Skal (V.R.). — Nr. 5528 af Lars Larsen: 1. Sc3, truer 2. Se4†. 1. —, Lg2, fl 2. Sb5, truer 3. b4†. 2. —, Th5 3. e7. Romer. — Nr. 5529 af Eigil Pedersen: 1. Ka3, Td8 2. Sf2, Tf—d6 3. Sf2—d3†. 1. —, Tc6 2. Sg5, Td—d6 3. Sge6†. 1. —, Td1 2. Dd1, Td6 3. Db3. 2. —, Kb5 3. Dd5† eller d3†. 1. —, Td4 2. d4† 3. Dd3†. 1. —, Tg6 2. g6, Td6 3. g7. — Nr. 5530 af V. Buhelt: 1. Sf4, truer 2. De6†. 1. —, Sf4 2. Te4†. 1. —, Sd ~ 2. Kg7. 1. —, c4 2. De7†. 1. —, d4 2. De7†. 1. —, Sd4 2. Dc7†. Indholdsrig. (V.R.). — Nr. 5531 af V Buhelt: 1. Ta7, truer 2. Tg6†. 1. —, Lg3 2. Db7. 1. —, g2 2. Df3. 1. —, La7 2. Tg8. Desværre biløselig ved: 1. Th7†, Lh7 2. Tg6†. 1. —, Kh7 2. Db7†. — Nr. 5532 af K. Hannemann: 1. e4, Sf2×e4, Ld7 2. De1. 1. —, Sf6×e4 2. De7. 1. —, h4 2. Se3†. — Nr. 5533 af H. Knuppert: 1. Se4. God Nøgle og pæne tematiske Varianter. (O.G.L.). — Nr. 5534 af Lars Larsen: 1. b5. Efter 1. —, Se4 ~ er der 2 Undertrusler. (V.R.). — Nr. 5535 af Lars Larsen: 1. Se6. — Nr. 5536 af Lars Larsen: 1. Dc3. — Nr. 5537 af Lars Larsen: 1. b3. — Nr. 5538 af Eigil Pedersen: 1. Dc5. Ændret Svar paa 1. —, Le3†. (V.R.). — Nr. 5539 af K. Hannemann: 1. Le4, truer 2. Lg6. 1. —, Lc5† 2. Ld5†. 1. —, L ~† 2. Ld3†. — Nr. 5540 af Eigil Pedersen: 1. Tf2, Ld4 2. Tf1†. 1. —, S ~ 2. Tf5†. 1. —, Sf3† 2. Se5†. 1. —, Sg4 2. Tf5†, Ld4 3. Dg4 Mat. — Nr. 5541 af K. Hannemann: Skinspil 1. De8, Tg3 2. Dh5 Mat. Løsning: 1. —, g1(T) 2. Dc1, Tg1—g3 3. Dh1 Mat. a) Skinspil: 1. Dh4, Tc2 2. De1 Mat. Løsning: 1. —, b1(T) 2. Dh3, Td1 3. Dc3 Mat.

*Løserlisten (64 Løser):* H. Boas (alle + 5 for Nov.) 91(11), H. Eriksen (alle ÷ 28) 347(10), Arne Hansen (32-41) 523(1), Juul Jensen (33-38) 80, Peter Jensen (33-37) 334, J. Jürgensen (32-34, 36-38 og 41) 121(2), V. Karlsmose (32-39 og 41) 237, H. A. Kock (27, 31-36 og 38-40) 310, Lars Larsen (alle ÷ 30-31) 211(4), Peter Lassen (28-37 ÷ 30) 421(1), O. Mygind (27 samt 33-38) 510(2), Holberg Møller (33-38) 101(6), A. P. Nielsen (27 og 33-37) 394, C. M. Nielsen (alle ÷ 30 og 32) 510, Aron Nielsen (33-36) 64, Chr. Nielsen (alle ÷ 28-30) 300, Hakon Nielsen (33-38 og 41) 63, N. J. Nielsen (33-38 og 41) 260, Vilton Nielsen (37) 183, H. Nielsen (31-40 ÷ 33 og 39) 18, Harry Olsen (alle) 538(14), P. Pedersen (alle ÷ 28-30 og 35) 170, A. M. Poulsen (alle) 337(3), V. Røpke (alle) 155(15), M. Simonsen (31-41) 463, Lyhne Thøgersen (alle) 88(5), A. Tipsmark (33-39 og 41) 126(5), S. Volden (29 og 32-40) 120, N. Vordingborg (33-37) 278. — Tilgang: 1 Løser. Præmie er tilsendt Arne Hansen, O. Mygind, C. M. Nielsen og Harry Olsen.

## Meddelelser.

### Nye Medlemmer.

1. Hovedkreds: Villabyernes Skakklub, 17 Medlemmer. Formand: Disponent A. C. Degn, Taarbæk Strandvej 101, Taarbæk. Spillested: Taarbæk Kro om Onsdagen.

2. Hovedkreds: Tappernøje og Omegns Skakklub, 11 Medlemmer. Formand: Alfred Petersen, Tappernøje St. Spillested: Tappernøje Kro. Spilletid: Tirsdag Kl. 19<sup>30</sup>. — Eskildstrup Skakklub, 26 Medlemmer. Formand: Stationsforstander J. P. Rasmussen, Eskildstrup. Spillested: Forsamlingshuset. Spilletid: Onsdag Aften. — Svinsbjerg Skakklub, 11 Medlemmer. Formand: Ægsamler Jørgensen, Svinsbjerg, Lolland. Spillested: Møller Christensen. Spilletid: Torsdag Kl. 19<sup>30</sup>.

3. Hovedkreds: Marslev-Holev Skakklub, 12

Medlemmer. Formand: Niels Sørensen, Radstrup Hjemmeskofabrik pr. Marslev. Spillested: Geels Kro. Spilletid: Onsdag. — Nørre Aaby Skakklub, 32 Medlemmer.

5. Hovedkreds: Sjølund Skakklub, 9 Medlemmer. Formand: Vaaben Andersen, Vejstruprød pr. Sjølund. — Skjern Skakklub, 10 Medlemmer.

6. Hovedkreds: Malling Skakklub, 14 Medlemmer. Formand: Landmand Th. Sønnichsen, Malling. Spillested: Gaardejer H. Sønnichsen. Spilletid: Onsdag.

7. Hovedkreds: Holtet Skakklub, 5 Medlemmer. Formand: Holger Jensen, Holtet pr. Gandrup. Spillested: Privat. — Veddum Skakklub, 14 Medlemmer. Formand: Malermester Chr. Thygesen, Veddum. Spillested: Conditoret Veddum. Spilletid Torsdag: — Lørslev

Skakklub, 9 Medlemmer. Formand: Arbm. Aage Hansen, Lørslev pr. Lørslev.

8. Hovedkreds: Lille Lyngby Sogns Skakklub, 14 Medlemmer. Formand: Alb. C. Nielsen, Melise pr. Skævinge. Spillested: Melise Forsamlingshus Tirsdag, St. Lynby Kro Onsdag.

Vi byder de nye Medlemmer hjerteligt velkommen.

### Skakur købes,

Malling Skakklub spørger, om nogen kan skaffe den et Skakur, da Klubben meget gerne vil have et. Evt. Henvendelse direkte til Malling Sk. eller til Redaktøren.

### Ændring i Klubfortegnelsen.

Sporvejenes Sk. har Spillested: Rømersgade 22 hver Fredag Kl. 10—15 og 19—22<sup>45</sup> samt hver Mandag i Sundby Vesterplads og hver Onsdag i Valby Remise, samme Tider.

## Klubmeddelelser.

### Aalborg Skakforenings

Aarsturneringer for 1943—44 er nu omtrent afsluttet:

*Hovedturneringen:* Mesterklassen: Her mangler endnu enkelte Partier. Alfr. Christensen fører med 7½ P. (af 11), Tage Nielsen 6½ P. (af 10). Derefter H. Wandall, Orla Pedersen og Svend Jørgensen. N. Lie mangler endnu 2 Partier. — Gruppe A: Nr. 1 I. M. Olesen 7 P. Nr. 2—4 A. Oppenländer, Chr. Christensen og P. Brønnum Jensen 6½ P. — Gruppe B: Nr. 1 Joh. Nielsen 8½ P. Nr. 2 A. Hansen 7 P. Nr. 3—5 Dannow Madsen, Aa. Lindstrøm og Præstekjær 6½ P. — Gruppe C: Nr. 1 Chr. Christensen 9 P. Nr. 2—3 C. Brynildsen og Wester Andersen 8½ P. Nr. 4 Skoda 8 P. — Gruppe D: Nr. 1

Knud Jensen 8½ P. Nr. 2 Kaj Bløde 8 P.

*Sommerturneringen* blev spillet som en Holdturnering. Følgende Hold vandt med Gevinstkvotient paa 61,1: H. Jacobsen, Dannow Madsen, H. Pampel, Chr. Christensen, Johs. Grønwald og Fru Aasted. Individuelle Præmier tilfaldt Chr. Christensen, Jul. Sørensen, A. Oppenländer og Præstekjær.

*Sydhimmerlandsturnering i Arden.* Ialt 30 Spillere fra Arden, Skørping, Svenstrup, Haverslev, Hadsund og Vælsgaard deltog. — Resultater: 1. Klasse: Lærer I. P. Pedersen, Vælsgaard, 5 P. 2. Pr. Niels Christensen, Hadsund, 3 P. + 1 H. — 2. Klasse: 1. Pr. A. Madsen, Arden, 5 P. 2. Pr. P. Andersen, Skørping, 4½ P. 3. Pr. K. P. Thomsen, Arden, eller H. Christensen, Svenstrup. — 3. Klasse: 1. Pr. J. Mikkelsen, Svenstrup, 2. Pr. K. Løje, Arden, 4½ P. 3. Pr. Chr. Christensen, Mejlbj, 4 P.

Formanden for Arden Skakklub, Skorstensfejermester Helgesen, uddelte ved Afslutningsfesten Præmierne, hvoriblandt Ærespræmier fra Rold Skov Savværk, Arden Borgerforening, Urmager Jørgensen og Hotelejer Nielsen.

### Randers Skakklub

har afsluttet sin Pokalturnering, der blev vundet af Klubbens Formand, L. Rasmussen, med 8 P. af 10 mulige, Nr. 2 blev L. Madsen 7½ P., Nr. 3 Sv. Petersen, Nr. 4 Janus Sørensen, begge 7 P. — I 2. Kl. sejrede E. Christiansen med 7 P., 3. Kl. P. Nysten 5 P., 4. Kl. Preben Mariager. Der var 24 Deltagere.

### Janderup Skakklub

har afholdt Generalforsamling. Formanden aflagde Beretning, og Kassereren forelagde Regnskabet, hvilket godkendtes. — Til Formand nyvalgte Barber Ejnar Christensen, Janderup. De øvrige Valg var Genvalg.

---

SKAKBLADET, udgivet af Dansk Skak Union, udgaar hver Maaned. Abonnement kan tegnes paa Bladets Ekspedition samt paa Postkontorerne i Danmark, Norge og Sverige à Kr. 5,00 pr. Aar, øvrige Udlænd Kr. 6,00 pr. Aar. Enkelt Numre faas i Ekspeditionen à Kr. 0,50.

Dansk Skak Union:

Formand: Overassistent F. K. Villumsen, Østergade 18, Næstved. Telefon 895.  
Sekretær: Sagfører Karl Flemin, Vestergade 8, Odense. Telefon 3062, privat 461.

Tillige Leder af Unionens Propaganda.

Kasserer: Kasserer A. Buusmann, Jansvej 56, København S. Tlf. Amager 2852.

Korrespondanceturneringens Leder: Aage Mogensen, Dronninglund.

Redaktion: Ledende Redaktør og Redaktør for Partiafdelingen:

Julius Nielsen, Teglkasvej 16, Kastrup.

Opgaveafdelingen: P. Rasch Nielsen, Damhusboulevard 37, København Valby, og

O. G. Lauritzen, Aalekistevej 213 A<sup>1</sup>, Vanløse.

Skakbladets Ekspedition: Vesterbrogade 21, St. o. G., København V. Telf. Eva 666.

---

Afleveret til Postvæsenet d. 3. Februar 1945.

A. Backhausens Bogtrykkeri, Horsens.

## Flere Uddrag af Anmeldelser

paa BJØRN NIELSEN:

# „KONGEANGREBET“

272 Sider Kr. 8,50

I en klar og populær Form behandler han Stoffet uden at forbigaa noget væsentligt.

*P. Korning i Aarhus Stiftstidende.*

„Kongeangrebet“ er ikke alene en Bog for Viderekomne, men ogsaa for Spillere, der vil naa til Betegnelsen „Viderekomne“.

*Leon Jørgensen i „Arbejder-Skak“.*

Angrebslystne Spillere vil af denne Bog kunne lære meget om, hvordan og hvornaar de skal gaa til Angreb, og Spillere af den mere sagtmødige Type vil faa nye Impulser ved at læse „Kongeangrebet“.

*Københavns Skak Unions Medlemsblad.*

Et grundigt Studium af „Kongeangrebet“ vil give den fremadstræbende Spiller en sundere Basis for sine Kongeangreb. — Bogen er rigt forsynet med Diagrammer og nydeligt udstyret fra Forlaget.

*Nationaltidende.*

Selv om man maaske kunde ønske, at Værkets sidste Afsnit var blevet udgivet uafhængigt af de to første, der danner et harmonisk Hele, udgør Bogen dog ogsaa i sin nuværende Skikkelse i Kraft af sit værdifulde Indhold og smukke Udstyr en kærkommen Tilvækst til vor hjemlige Skaklitteratur.

*Poul Hage i „Skakbladet“.*

Christensen, Alfred: I Caissas Tjeneste.....	Kr. 4,75
Christensen, Alfred, og Nielsen, Bjørn: Alt om Skak, ib.....	- 43,00
Christensen, Alfred, og Nielsen, Bjørn: Samme paa Afbetaling...	- 45,00
Enevoldsen, Jens: Lærebog i Skak: Begyndelsesgrundene.....	- 2,00
Enevoldsen, Jens: Lærebog i Skak: Aabningsspillet.....	- 3,50
Enevoldsen, Jens: Lærebog i Skak: Midtspillet.....	- 7,50
Enevoldsen, Jens: Lærebog i Skak: Slutspillet I.....	- 7,50
Enevoldsen, Jens: Lærebog i Skak: Slutspillet II .....	- 7,50
Enevoldsen, Jens: Lærebog i Skak, indb. i 2 Bind.....	- 40,00
Enevoldsen, Jens: Centrum .....	- 3,50
Enevoldsen, Jens: Skak, det positionelle Angreb.....	- 1,50
F. I. D. E.s Regler .....	- 0,75
Griffith och White: Moderna Spelöppningar i Schack, ib.....	- 13,75
Kotrc og Gerschenkron: Moderne Spilleaabninger.....	- 6,75
Københavns Skakforenings Jubilæumsturnering 1940.....	- 3,50
Nissen, Andreas: Lærebog i Skak .....	- 7,75
Nissen, Andreas: Bondeslutspillet .....	- 2,00
Nissen, Andreas: Taarnslutspillet I (Taarne og Bønder) .....	- 2,00
Nissen, Andreas: Taarnslutspillet II (Taarne og lette Officerer) .....	- 2,00
Skakopgaven, en populær Vejledning i Indhold og Løsning.....	- 5,00

Se ogsaa Annoncen i sidste Nummer!

Altid franco Levering!

**DANSK SKAKFORLAG,** ARNE HANSEN,  
Tlf. Aabybro 82. Aabybro. Postgiro 18863.