

Bagterpvej 12, Hjørring

202

SKAKBLADET

Medlemsblad for Dansk Skak Union

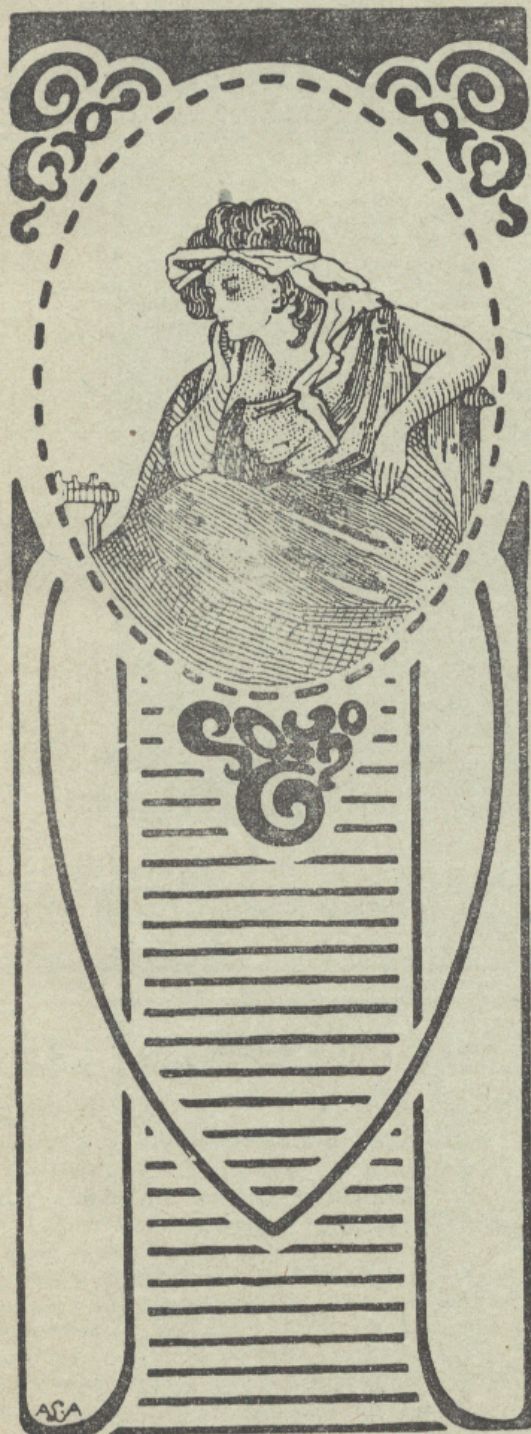

FEBRUAR 1944
40. AARGANG NR. 2

Indeholder :

- Dansk Skak Unions 35.
Enkeltmandsturnering
*
- Amtskredskampene
*
- Filosofi eller Humor
*
- I Korrespondanceskakkens
Eventyrland
*
- Partier
*
- Opgaver
*
- Korrespondanceturneringer
*
- Meddelelser
*
- Klubfortegnelse

I Løssalg 50 Øre pr. Stk.

F.I.D.E.s Regler for Skakspillet

nedsat til **75 Øre** mod Indbetaling paa Giro 20801 eller Indsendelse af Frimærker. Forsendelse mod Opkrævning finder ikke Sted. 6 Eksemplarer 20% Rabat.

SKAKBLADETS EKSPEDITION

Vesterbrogade 21, St. o. G. - København V.

Intet Skakbrev.

uden Mærkat

Dansk Skak Unions Bomærke

Størrelse $2\frac{1}{2} \times 2\frac{1}{2}$ cm, 3 Hæfter sælges for 1 Kr.
(1 Hæfte=50 Stk.)

Indsend Beløbet paa Giro 20801, hvorefter Hæfterne vil blive tilsendt portofrit.

Skakbladets Ekspedition,
Vesterbrogade 21, St. o. G.
København V.

Nogle komplette Aargange af „Skakbladet“

1933, 1934, 1935, 1937 og 1938 sælges for **Kr. 2,50** pr. Aargang

Ligeledes sælges 50 forskellige Numre af Skakbladet for **Kr. 3,00** - Indbetaling paa **Giro 20801**

Skakbladets Ekspedition

København V.

Vesterbrogade 21, St. o. G.

Deutsche Schachzeitung

Organ für
das gesamte Schachleben
Herausgegeben von
M. Blümich, H. Ranneforth, J. Halumbrek
unter ständiger Mitarbeit von
A. Backer, E. Eliskases
M. Euwe, E. Grünfeld,
G. Kieninger und H. Müller.
Gegründet 1846.
Erscheint monatlich.
Preis halbjährlich RM 4.
Probeheft kostenlos.
Verlag Valther de Gruyter & Co.
Berlin W 35.

Dansk Skak Unions Emblem i Sølv

udført paa Dansk Skak Unions Foranstaltning leveres i to Størrelser:



Med Knap 2,25 Kr. pr. Stk. + Porto
Med Naal 2,25 Kr. — —
10 Stk. portofrit.

Sendes mod Efterkrav
ved Henvendelse til

Skakbladets Ekspedition,
Vesterbrogade 21, St. o. G., København V.

SKAKBLADET

Medlemsblad for Dansk Skak Union

REDAKTION:

Ansvarshavende Redaktør og Redaktør af Partiafdelingen:

Julius Nielsen.

Redaktører af Opgaveafdelingen: P. Rasch Nielsen og O. G. Lauritzen.

MEDARBEJDER:

Axel Cruusberg.

40. Aargang

Februar 1944

Nr. 2

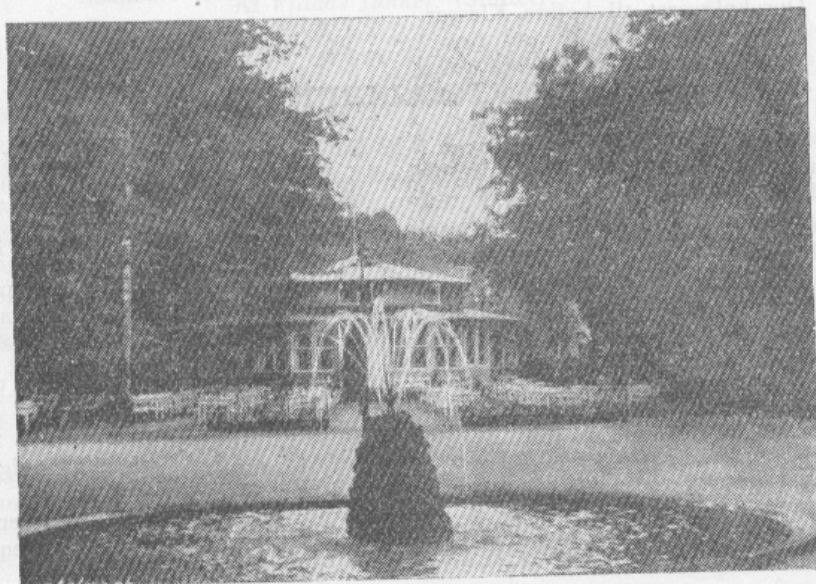

Holstebro Anlægget.

Dansk Skak Unions 35. Enkeltmandsturnering.

Turneringen afholdes i Holstebro i Paasken 1944, Dagene 6.—10. April, efter de i Reglement for Dansk Skak Unions Enkeltmandsturnering gældende Regler. Spillestedet bliver Pavillonen, Anlægget, Holstebro.

Til Turneringen er der Adgang for ethvert Medlem af Dansk Skak Union, og der spilles i følgende Klasser: Mesterklassen, Dameklassen, 1., 2. og 3. Klasse, idet enhver Deltager spiller i den Klasse, hvor vedkommende efter sin formodede Spillestyrke eller efter tidligere Erfaringer hører hjemme.

Foran i Mesterklassen spiller „Landsholdsgruppen“ om Danmarksmesterskabet i Skak, hvormed følger 400 Kr. kontant fra Johnsens Skakfond. — Deltagere i Landsholdsgruppen informeres nærmere direkte. Alle spiller mod alle.

I den øvrige Mesterklasse samt i alle de andre Klasser spilles 7 Runder, og Turneringen begynder Skærtorsdag Kl. 9.

Spilletiderne er:

Skærtorsdag:	1. Runde	Kl. 9—13
	2. Runde	Kl. 15—19
	Hængepartier ..	Kl. 20 ³⁰ —22 ³⁰
Langfredag:	3. Runde	Kl. 9—13
	Hængepartier ..	Kl. 15—19
	Hængepartier ..	Kl. 20 ³⁰ —22 ³⁰
Paaskelørdag:	4. Runde	Kl. 9—13
	5. Runde	Kl. 15—19
	Hængepartier ..	Kl. 20 ³⁰ —22 ³⁰
Paaskedag:	6. Runde	Kl. 9—13
	Hængepartier ..	Kl. 15—19
	Hængepartier ..	Kl. 20 ³⁰ —22 ³⁰
2. Paaskedag:	7. Runde	Kl. 9—13
	Hængepartier ..	Kl. 15—...

Indskudet er: Mesterklassen 10 Kr., Dameklassen og 1. Kl. 7,50 Kr., 2. og 3. Kl. 5 Kr.

Præmier: Det af Spillerne betalte Indskud henlægges til et Præmiefond, hvortil Unionen skyder et betydeligt Beløb. Hele Summen fordeles som kontante Præmier, hvorom Opslag vil findes i Turneringslokalet. — Foruden de kontante Præmier kan der forventes udsat værdifulde *Ærespræmier*.

Endelig spilles der i Mesterklassen om Oprykningsret til Landsholdsgruppen — de to bedste Spillere rykker op — og i 1. Klasse kan vindes Titlen „Dansk Skakmester“ og dermed Retten til at spille i Mesterklassen. For Opnaelse af denne Titel kræves mindst 5½ Points.

I Dameklassen spilles om „Danmarksmeesterskabet i Skak for Damer“. I 2. og 3. Klasse spilles om Oprykningsret til højere Klasser.

Anmeldelse om Deltagelse, bilagt Indskud, maa senest den 10. Marts d. A. sendes til *Kioskejer E. Holmgaard Andersen, Bladcentralen, Holstebro*.

Anmodning om Indkvartering maa ligeledes rettes til Kioskejer E. Holmgaard Andersen, der iøvrigt er til Tjeneste med alle Oplysninger Turneringen vedrørende.

Paa Grund af Forholdene er det ikke muligt i dette Nummer at bringe Priser paa Pension og Værelser, men disse vil blive bragt i „Skakbladet“ for Marts. Det kan dog oplyses, at Arrangøren har reserveret Holstebro Ungdomshjem — kan tage 50 liggende Gæster — og Indkvarteringen her ventes at blive særlig billig, men noget Sengetøj maa medbringes.

Nærmere Oplysning herom vil ogsaa blive meddelt i næste Nummer.

Amtskredskampene.

Bornholms Amt: A-R. Rønne Skakforening; B-R. Rønne Skakforening. Der deltog 56 Spillere fordelt paa 8 Hold fra Rønne, Nexø, Svaneke og Aakirkeby.

Amtskredsformand: Bagermester P. Østerbye, Aakirkeby.

Aarhus Amt: A-R. Aarhus Skakklub; B-R. Horsens; C-R. Døvstummes Skakklub; D-R. Horsens; E-R. Aarhus Skakklub. Der deltog 132 Spillere fordelt paa 22 Hold fra Aarhus Skakklub, Aros, Horsens, Brædstrup, Døvstummes Skakklub, Juelsminde, Odder, KFUM og Skanderborg.

Amtskredsformand: Assurandør G. Schmidt, Horsens.

Sønderjyllands 1. Kreds: A-R. Sønderborg; B- og C-R. blev vundet af Sønderborg uden Kamp. Kredsformand: Adjunkt S. Sejersen, Sønderborg.

Rettelser til Amtskredskampe i sidste Nummer:

Omkampen i A-R. i Hjørring Amt mellem Frederikshavn og Brønderslev blev uafgjort. Frederikshavn vandt da ved Lodtrækning.

Ringkøbing Amt: Holstebro vandt B-R. efter Omkamp med Herning Skakforening.

Randers Amt: D-R. vandtes af Veggerslev Skakklub efter Omkamp med Grenaa.

Københavns Amt: E-R. vandtes af Hedehusene Skakklub.

Filosofi eller Humor.

Af „Skakbladet“ for Januar fremgaar, at der nu kun kan ventes 2 Indlæg angaaende Forstaaelsen af, hvad en Kombination er. Mange vil med mig drage Vejret lettet, thi hidtil har der unægtelig været mere Skrig end Uld at hente ud af Artiklerne. Det eneste, der er kommet ud af de 3 fortræffelige Skakspilleres „Kombinationer“, er, at en virkelig Definition af en Kombination i skakmæssig Henseende ikke kan gives, hvilket vi vidste i Forvejen, men dette Resultat kunde d'Herrer jo godt have søgt at naa hver for sig og uden at vove sig ud i den endeløse Diskussion med højtidelige Løfter om aldrig at spille Skak mere (hvad den paagældende jo bagefter virkelig har rettet sig efter). — Naa, muligt har en og anden fundet et vist Behag i Artikelserien — Smag og Behag er jo vidt forskellig — og jeg er vel sagtens for

lille en Mand til at turde driste mig til denne Kritik; men i alle Tilfælde vil Læserne vist give mig Ret i, at man lærer ikke at spille bedre Skak af disse filosofiske Betragtninger, og man kombinerer lige bravt, enten man ved, hvad det er eller ej.

Hvis jeg skulde definere Begrebet, vil jeg sige, at en Kombination er det, man sidder og tænker paa, men aldrig tør gøre i alvorlige Partier, og naar man endelig gør det, er det først, naar Partiet faktisk allerede er vundet.

Jeg vil dog nu forlade Emnet Kombination og bede de gæve Skakmestre glæde os jævne og bramfri Lægmænd paa en anden Maade: Prøv at indføje et Stenk af Humor i al den Alvor, moderne Konkurrenceskak kræver af sine Dyrkere. Lad os faa Lejlighed til at rette den bøjede Ryg og løfte Hovedet fra Skakbrættet, at glatte Tænkerfurerne i det bekym-

rede Ansigt og søge at faa frem det lune Smil, som trods alt lurer netop hos os Skakspillere.

Kort sagt: Lad os faa nogle Skakhumorer frem gennem „Skakbladet“. Vi mindes jo alle Historien om Fanden, der tabte, fordi han ikke kunde flytte den matsættende Brik, idet den derved dannede et Kors, eller Spidsrodsløbet, Norvestpassagen eller Dr. Høegs klassiske Lillelasker o. s. v.

Jeg vil tro, at adskillige af vore Opgaveforfattere, f. Eks. Knud Hannemann, Lars Larsen m. fl. maatte kunne give os den helt rigtige Skakhistorie, som vi kunde glæde os over, baade store og smaa i Skakkens Rige, og som vi kan prale med, naar vi er blandt „Amatø-

rer“, der maaske netop gennem en saadan Lækkerbiskken faar den store Appetit paa Skakken, der gør de Vedkommende til svorne Tilhængere af Spillet for Evighed.

For at stimulere Lysten hos dem, der har Evnerne, udsætter jeg 50 Kr. i Præmie for den bedste Skakhistorie, som inden 1. Juli d.A. indleveres til „Skakbladet“s Redaktør. Som Bedømmelseskomité vil jeg foreslaa „Skakbladet“s 3 Redaktører sammen med Forretningsudvalget. Alle indleverede Manuskripter tilhører „Skakbladet“.

Altsaa, hvem vil glæde Skakspillerne Landet over?

Karl Flemin.

I Korrespondanceskakkens Eventyrland.

Af Villads Junker. (Sluttet).

Parti Nr. 2052.

Siciliansk Parti.

Spillet i DSU's Korrespondanceturnering.
I Klasse, Gruppe 34, 1942—43.

Ejnar Vestergaard, Villads Junker,
Mors. København.

1. e2—e4 c7—c5
2. Sg1—f3 d7—d6
3. h2—h3(?)

Den sicilianske Aabning er meget omstridt; almindeligvis spilles der paa Angreb fra Hvids Side, naar Sort har spillet Dragevarianten, men som oftest sendes de hvide Tropper hjem med brodne Pander. Siciliansk er en af de mest solide Aabninger, der byder paa overordentlig haarde Kampe. — Hvids Forsøg maa betegnes som forfejlet. Tænk frivilligt at sidde med Hænderne i Skødet, det maa være dejligt — saa længe det varer!

3. Sg8—f6
4. d2—d3 g7—g6
5. Sb1—d2 Lf8—g7
6. Lc1—b2 Sb8—c6
7. Lf1—e2 e7—e5!

Hvid opbygger en Barikade foran sit Hjem, men tillader Sort at indtage en aggressiv Stilling i Centrum, saa stærk, at han ufortøvet starter en Fløjoffensiv.

8. 0—0 Sf6—h5
9. h2—h3

Passiviteten giver en uforholdsmæssig trang Stilling, men da Hvid har renonceret paa alle lettende Træk, maa han finde sig i sin Skæbne.

9. Sh5—f4
10. Sd2—c4 h7—h5
11. Kg1—h2 g6—g5!
12. Sf3—g1

Der truede g4.

12. g5—g4
13. g2—g3 Sf4×e2
14. Dd1×e2 h5—h4!

Sort fører Angrebet meget præcist og tillader ikke 15. h4, der vilde bremse Angrebet. Ingen af de to Bønder kan slaas.

15. Sc4—e3 g4×h3?

Men nu glipper det, og Hvid naar at konsolidere sin Stilling. Efter det simple 15. —, h×g3† og passende Omgruppering af Stridskræfterne vil de aabne Linier automatisk blive Hvids Død.

16. g3—g4! Lc8—e6
17. Sg1×h3 Lg7—f6
18. f2—f3 Sc6—e7?

Atter en Fejl. Nu overgaar Initiativet til Hvid, og Sort faar det varmt. Større Uforsigtighed skulde der ikke til for at ødelægge en god Stilling!

19. f3—f4!

Nu gaar 19. —, e×f4 ikke for 20. L×f6. Sorts Træk er det bedste.

19. Se7—c6
20. f4—f5 Le6—d7
21. Se3—d5 Sc6—d4
22. De2—f2 Ta8—c8

Forberedelse til Lg5.

23. Tf1—g1 Lf6—g5
24. Sh3×g5 Dd8×g5
25. Lb2—c1 Dg5—g7
26. g4—g5 Ld7—c6

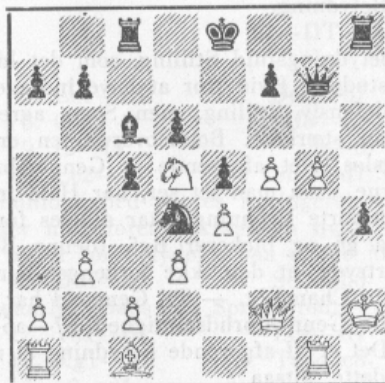

27. Sd5—e7?
Ikke det bedste. Nu kører Hvid fast. Der burde være fulgt 27. g6!, f×g6 (27.—, f6 28. Tg4 med overlegent Spil) 28. T×g6, Df8 (det eneste) 29. Sf6†, og Sort gaar til Grunde.

27. Tc8—c7
28. f5—f6 Dg7—h7
29. Lc1—e3
29. g6 var igen bedre, f. Eks. 29.—, f×g6 30. T×g6, T×e7? 31. Th6! Sorts bedste Svar var da (29. g6) f×g6 30. T×g6, Dh5. Den komplicerede Stilling er svær at afdømme, Sort har dog gode Modchancer.

29. Dh7—h5
30. Le3×d4
Nødvendigt, der truede Sf3†.

30. c5×d4!
Her tilbød Sort Remis; men det blev heldigvis afslaaet. Sorts Stilling er efterhaanden blevet taalelig.

31. Se7—f5 Ke8—d7
32. Df2—g2 Tc7—c8
33. Tal—f1

Eller 33. g6, f×g6 34. D×g6, D×g6 35. T×g6, Ke6!, og Sort har et godt Slutspil.

33. Tc8—f8
34. Sf5—h6 Dh5—g6!

Sort ofrer nu en Bonde paa meget langt Sigt, det er den bedste Chance og giver Gevinstspil. Sort forudser, at Dronningen vil komme til at staa eksponeret paa h-Linien, hvorefter Sort kan foretage en meget omfattende Omgruppering til det følgende Slag. Den skal dog beregnes meget nøje, og det kommer til at passe paa Trækket.

35. Dg2—g4† Kd7—c7
36. Dg4×h4 Tf8—g8
37. Tg1—g3 Lc6—d7
38. Kh2—g2 Ld7—e6
39. Kg2—f2 Kc7—d7

Den hvide Konge maa væk for at give Plads til Dronningen. Sort opmarcherer planmæssigt og besætter alle aabne Linier.

40. Kf2—e1 Tg8—c8
41. Dh4—h2 Tc8—c3!

Truer ikke alene Taarnfordobling, men er tillige et Led i den følgende Kombination, hvor Herredømmet over 3. Linie er af afgørende Betydning.

42. Tf1—f2
En betydningsfuld Stilling, som det lønner sig at studere. Hvid tror at have indtaget en stærk defensiv Stilling, men Sorts aggressive er endnu stærkere. Bondeovervægten er betydningsløs. Det afgørende er Gennembruds-chancerne. Som man let ser, har Hvid ingen, idet den sorte Dronning staar aldeles fortrinligt paa g6 og blokerer Bg5 (denne Bonde maa fortryde, at den ikke forlængst har udnyttet sin Chance!). — Til Gengæld har Sort den gode Gennembrudsmulighed a7—a5—a4 o. s. v. Det er af afgørende Betydning at mærke sig dette, altsaa

42. a7—a5!!

43. Dh2—g2

Endelig fri, men det tog Tid! Og Sort stormer videre. Hvid kunde ogsaa spille 43. a4, men det forhindrer ikke Gennembruddet, idet der kan følge 43.—, L×b3 eller 43.—, b5, i begge Tilfælde med vindende Angreb.

43. a5—a4

44. Sh6—f5

44. b×a4, L×a2 efterfulgt af Ta8 med overlegent Spil.

44. a4×b3

45. a2×b3

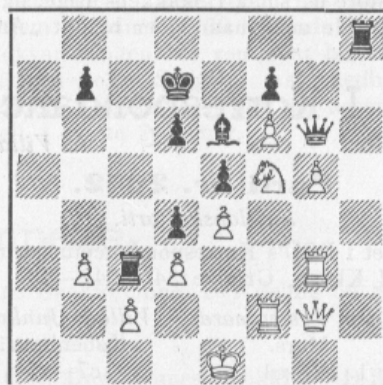

Stillingen er meget kompliceret, og det tog Sort lang Tid at finde det rette. Her byder Korrespondanceskakken imidlertid det, man savner i Kampskak, man kan faa Tid at tænke sig ordentlig om, og det lønner sig. Der er flere Fortsættelser, som kunde tænkes, men efter Reglen, at der kun eet Træk, der er det rigtige, maa man have Taalmodigheden med sig.

1. 45.—, Ta8 ser meget stærkt ud, men efter 46. Td2 har Sort intet, f. Eks. 46.—, L×f5 47. e×f5, Dg8 (D×f5?, D×b7†) 48. g6! og vinder. Eller (45.—, Ta8) 46. Td2, Dh5 47. Tg4, Tal† 48. Td1, og Hvid har det bedste Spil.

2. 45.—, Thc8 46. Se7 og vinder!

3. 45.—, Dh5 46. Sg7!, Dh1† 47. D×h1, T×h1 48. Kd2 og staar bedst.

Hvis Sort ikke vil gøre et indifferent Træk, hvordan skal han saa faa udnyttet sin fortræffelige Stilling? Ihukommende Bjørn Nielsens Paamindelse om alle Truselstræk, hvor hasardere de end maatte synes, er der endnu en Mulighed.

45. Le6×b3!!

Det er ikke, fordi Trækket er saa fjerntliggende, men det er mere at bevise, at Sort i alle Varianter har Gevinst, der tager Tid. Hvids Svar er tvunget, da han ellers mister en vigtig Bonde uden Kompensation.

46. c2×b3 Th8—h1†!

Hvem skulde tro, det skulde være dette Taarn?

47. Ke1—e2

Ikke 47. D×h1 for 47.—, Tc1†. Ej heller 47. Tf1 for 47.—, T×f1† 48. K×f1 (D×f1, Tc1†), Tc1† 49. Ke2, Tc2†. Og heller ikke 47. Kd2, Thc1! 48. Ke2, Dh5† 49. Tg4, T1c2† 50. Ke1, T×f2 o. s. v.

47. Dg6—h5†

48. Tg3—g4

48. Df3? (eller Tf3?), Tc2† Mat.

48. Th1—a1!

Kombinationen skrider planmæssigt frem, man bemærker, at Taarnet i Modsætning til Variant 1) i Noten efter Hvids 45. Træk er kommet til a1, uden det hvide Taarn er kommet til d2, og det er en af Pointerne. Der truer nu 49.—, Ta2† 50. Kd1 (Ke1?, Tc1† Mat, eller Kf3?, T×d3† Mat), T×f2 51. D×f2, D×g4† 52. Kd2, D×g5† 53. Kd1, Dc1† 54. Ke2, Tc2† o. s. v.

49. Sf5×d4!

Her tilbød Hvid Remis „efter en saa haard Omgang“, som han udtrykte sig — den blev afslaaet. — Hvid spiller ogsaa godt, Tekstrækket er det bedste.

For at parere den i forrige Note nævnte Trusel kom 49. Sg7 i Betragtning, idet Trækserien strander paa 51. S×h5! — Paa 49. Sg7 følger imidlertid det meget smukke Dronningoffer 49.—, T×b3!! (50. S×h5, Ta2† 51. Kd1 (Kf3, T×d3† Mat), Tb1† Mat). Hvid har en anden Mulighed (49. Sg7, T×b3) 50. Kf3, T×d3† 51. Ke2, Tb3 52. Kd2, Tb2† 53. Kd3, Ta3† 54. Kc4, Tc3† 55. Kd5, Tc5† Mat. En herlig Død for den hvide Konge! En tredje Mulighed er (49. Sg7, T×b3) 50. Kd2, Tb2† Mat.

Man ser, at Taarnet (som nævnt i Noten til det 41. Træk) medvirker paa afgørende Vis i den heldige Gennemførelse af hele det komplicerede Angrebsapparat.

49. Ta1—a2†

50. Ke2—e3 Ta2×f2

51. Ke3×f2

Ikke 51. D×f2, D×g4 52. Df5†, D×f5 53. S×f5, Tc8 og vinder let.

51. e5×d4

52. Kf2—f3

Der truede Tc2†. Tekstrækket er atter det bedste, idet Hvid paa første Linie kommer ud for voldsomme Angreb; der følger 52. Ke1 (ikke 52. Kf1, Tc1† og vinder Dronningen), T×b3 (med samme Trusel) 53. Kd1, T×d3† o. s. v. — Dronningtræk er heller ikke godt, f. Eks. 52. Dg3, Tc2† 53. Kf3 (53. Kf1, Dh1† 54. Dg1, Tc1†), Dh1† 54. Kf4, Df1† 55. Df3, Tf2! og vinder.

52. Tc3×d3†

53. Kf3—f4 Td3—e3!

Ikke 53.—, T×b3 for 54. Da2 med Remis (Sort kan ikke undgaa Skakkerne).

54. Dg2—a2?

Hvid overser den lille Fælde, Sort har stillet, men alt Haab er ude.

Der kunde spilles 54. Tg3, Te2! 55. Df3, Dh4† 56. Tg4 (56. Dg4†, D×g4 57. T×g4, d3 og vinder let), Dh2† 57. Dg3 (der truede Tf2), Tf2† Mat. — En mærkelig Stilling, hvor Hvid tilsyneladende kan aande lettet op — men nej!

54. Te3×e4†!

55. Kf4×e4 Dh5×g4†

56. Ke4—d3 Dg4×g5

Saa langt havde Sort regnet frem med alle Varianter og mente nu — med Rette — at Kampen var afgjort. — Hvid tog da ogsaa Konsekvensen, og næste Træk blev

57. Opgivet

Et spændende og indholdsrigt Korrespondanceparti, der er et godt Eksempel i taktisk og strategisk Henseende. Det illustrerer den store Betydning, Gennembrudschancerne har, og viser Fordelen ved at beherske de aabne Linier fuldkomment.

* * *

Denne Artikelserie vil jeg gerne slutte med at udtrykke Haabet om, at alle Skakspillere har faaet Øjnene op for Korrespondancespilrens Eventyrland.

Til alle, der ikke har prøvet Korrespondanceskak, retter jeg en indtrængende Opfordring:

Spil Korrespondanceskak!

Partier.

Parti Nr. 2053.

Siciliansk Parti (Scheveningvarianten).

Spillet i Københavns Skakforening
den 28. Januar 1943.

H. Grumme.

M. Kupferstich.

1. e2—e4 c7—c5

2. Sg1—f3 e7—e6

3. d2—d4 c5×d4

4. Sf3×d4 Sg8—f6

5. Sb1—c3 d7—d6

6. Lf1—e2 a7—a6

7. Le1—e3 Dd8—c7

8. 0—0 Lf8—e7

9. f2—f4 0—0

10. Le2—f3 Sb8—d7

I Almindelighed spilles Springereren til c6, hvad der maa foretrækkes. Den hvide Rumfordel bliver for betydelig paa denne Maade.

11. Dd1—e1 Sd7—b6

En daarlig Plads for Springereren.

12. Ta1—d1 Lc8—d7

13. Kgl—h1 Ta8—c8

14. g2—g4 Tf8—d8

15. Dd1—g3 Sf6—e8

Det er let at se, at Sort ikke staar godt, for han har ikke en Officer, der virker ordentlig. Man skal ikke udvikle for Udviklingens Skyld, men for Virkningens.

16. f4—f5 Le7—f6

17. f5×e6 f7×e6

18. g4—g5 Lf6×d4

19. Le3×d4 Sb6—c4

Sort kan ikke komme til Modspil, og Tekstrækket er et Slag i Luften.

20. Lf3—h5 d6—d5

For sent.

21. Dg3—f3 Se8—d6

22. Lh5—f7† Opgivet

Et fikst gennemført Parti. Der kan følge 22.—, Kh8 23. L×g7† o. s. v. eller 22.—, Kf8 23. Le8† dernæst Mat.

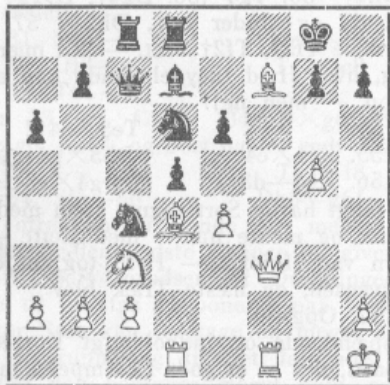

Parti Nr. 2054.

Leipziger Gambit.

Spillet i Provinsenkeltmandsturneringen i Aarhus den 5. August 1943.

P. Korning, Eigil Pedersen,

Aarhus. Aarhus.

1. d2—d4 Sg8—f6

2. c2—c4 e7—e5

3. d4×e5 Sf6—e4

4. Sb1—d2 Se4—c5

Bedre regnes Lb4 for; men det valgte Træk spilles ogsaa hyppigt.

5. Sg1—f3 d7—d6

6. e5×d6

Naar Hvid slaar denne Bonde, faar Sort Angreb for sit Offer.

6. Lf8×d6

7. g2—g3 Dd8—e7

Der truer nu Mat ved Sd3†.

8. Sd2—b3 Lc8—f5

9. Sb3×c5 Ld6×c5

10. Lf1—g2 Sb8—c6

11. 0—0 Ta8—d8

12. Dd1—a4 0—0

13. Lc1—f4

Hvid vil ikke spille e3, hvorefter han faar Udviklingsvanskeligheder. Tekstrækket skal give ham lige Spil.

13. De7×e2

14. Da4—b5 De2—e7

15. Db5×b7

Hvid slaar Testamentebonden og kommer naturligvis galt fra det. Tf1—e1 var lige for Haanden og et godt Træk. Testamentebonden har faaet sit Navn fra en Rigmand, der satte som Betingelse for Sønnens Arveret, at han forpligtede sig til aldrig at slaa paa b7 henholdsvis paa b2. Den Fader vidste nok, hvad han gjorde!

15. Lf5—e4

16. Tf1—e1 f7—f5

17. Sf3—g5 Lc5×f2†

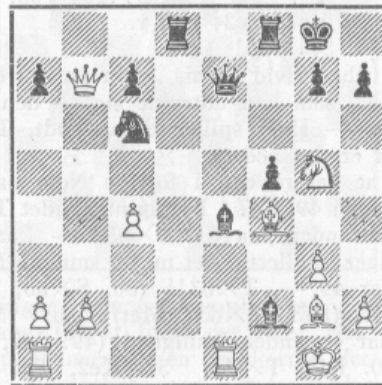

18. Kg1×f2 De7—c5†

19. Lf4—e3 Td8—d2†

20. Te1—e2 Td2×e2†

21. Kf2×e2 Sc6—d4†

22. Le3×d4 Dc5×c4†

23. Opgivet

Et nydeligt Parti.

Parti Nr. 2055.

Caro-Kann.

Spillet 14. Februar 1935 i København.

Dr. O. H. Krause, E. Verner Nielsen,
Københavns Skakf. Industrif. Kampkl.

1. e2—e4 c7—c6

„Fattigmandsaabningen“ kaldte Dr. Krause Caro-Kann, lidet smigrende for f. Eks. Capablanca og Nimzowitsch, som med en vis Forkærlighed har dyrket denne Aabning.

2. d2—d4 d7—d5

3. e4×d5 c6×d5

Denne Afbytning paa d5 motiveres af Dr. Krause med, at „e-Linien er bedre end c-Linien“.

4. c2—c3 Sb8—c6

Simpelhen tilsigtende e7—e5.

5. Lc1—f4 Lc8—f5

6. Dd1—b3 Dd8—d7
7. Sg1—f3 f7—f6

I Betragtning kom vel e6, Se5, S×S efterfulgt af a6.

8. Sb1—d2 e7—e6
9. Db3—a4 Lf8—d6
10. Lf4×d6 Dd7×d6
11. b2—b4 Ke8—f7
12. b4—b5 Sc6—e7
13. c3—c4 b7—b6
14. Tal—c1 Sg8—h6
15. c4—c5 b6×c5
16. d4×c5 Dd6—c7
17. Lf1—e2 g7—g5

Hindrer Sh4, imødegaar en eventuel Bondestorm og giver Rum for en betimelig Omgruppering, f. Eks. Kf7—g7 og Sh6—f7.

18. h2—h4 g5—g4
19. Sf3—g5†?

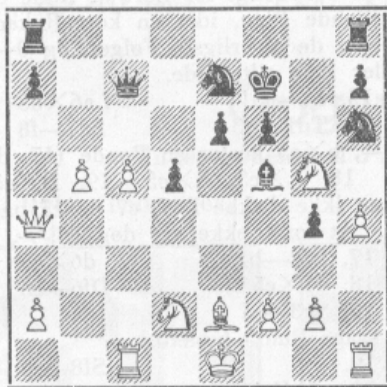

Et Offer, karakteristisk for Dr. Krauses fremdriftige Stil, men i dette Tilfælde næppe korrekt.

19. f6×g5

Kg7 var mere konsekvent, Springeren hopper jo ingen Vegne.

20. h4×g5 Sh6—g8
21. b5—b6 Dc7—b7
22. Le2—a6 a7×b6
23. Da4—d4 Ta8×a6

Hvids Angreb ebber ud; Th8 er en fed, men vitaminfattig Mundfuld.

24. Dd4×h8 b6×c5
25. Th1×h7†

Hvid ser aabenbart sin Chance i et fortsat Offerspil.

25. Lf5×h7
26. Dh8×h7† Kf7—e8
27. Tc1×c5 Ta6×a2

Truende med baade Tal† og T×d2, K×d2, Db4†, Tc3, d4.

28. Dh7—h5† Ke8—d7
29. Dh5×g4 Ta2—a1†
30. Ke1—e2 Db7—a6†
31. Opgivet

Kongeflugt til e5 eller f4 ender med Mat ved Sg6. (Noter: E. V. N.).

Parti Nr. 2056.

Siciliansk Parti.

Spillet i Københavnerturningens 1. Klasse den 31. Oktober 1943.

J. Bang Christensen. H. Grumme.

1. e2—e4 c7—c5
2. Sg1—f3 Sg8—f6
3. Sb1—c3 d7—d5
4. e4×d5 Sf6×d5
5. Lf1—b5† Le8—d7
6. Lb5×d7†

Her anbefaler Teorien 6. Se5, L×L 7. Df3, f6 8. S×b5, og Hvid skulde have Fordel, da paa 8.—, Sa6 9. Dh5†, g6 10. S×g6; og paa 8.—, f×e5 9. D×d5, D×D 10. S×c7†, Kd7 11. S×d5, det sorte Spil er meget ubekvemt. Tekstrækket, især i Forbindelse med det næste Træk, virker noget forfladigende og skulde ikke volde Sort nogen Vanskelighed.

6. Dd8×d7
7. Sc3×d5 Dd7×d5
8. 0—0 Sb8—c6
9. d2—d3 e7—e6
10. Lc1—f4 Lf8—e7
11. Tf1—e1 Le7—f6
12. Dd1—d2 h7—h6?

Dette Træk svækker den sorte Kongefløj meget, og det var ganske unødvendigt.

13. a2—a3

Heller ikke dette Træk er godt, da Sort med a5 er i Stand til at lamme hele Dronningfløjen; men da Sort undlader dette, gaar det her som saa ofte, at et i og for sig daarligt Træk viser sig at være endog særdeles godt. Det er netop vigtigt, at man spiller præcist og trækker de helt rigtige Modtræk. Det maa her erindres, at da Hvid har Overvægten paa Dronningfløjen, vil en Lammelse af denne Fløj give Sort Fordel. Betragter man imidlertid Stillingen før 13. a3, viser det sig, at Hvid ikke har noget godt Træk, hvad der er en Følge af den forfejlede Aabning. Han kan ikke dublere Taarnene paa e-Linien, da b-Bonden er truet, og dække b-Bonden med Tab1 gaar heller ikke, da a-Bonden saa kommer i Slag. Sort er for Øjeblikket i Fordel.

13. 0—0
14. Tal—b1 Tf8—e8?

14. —, a5!

15. Te1—e4 Kg8—h7?

Igen 15. —, a5!

16. b2—b4 b7—b6

17. b4×c5 Dd5×c5

18. Te4—c4 Dc5—d5

19. a3—a4 Ta8—c8

20. Tb1—b5! Dd5—d7

21. Tb5—h5

Pointen! Hvid kan nu ofre paa h6, og Sort har ingen Forsvar mod dette.

21. Kh7—g6

22. Lf4×h6 Te8—h8

Eller 22.—, K×T 23. L×g7! o. s. v.
 23. Th5—g5† Kg6—h7
 24. Tc4—h4 g7×h6
 Eller 24.—, L×T 25. D×T, g6 26.
 Lf8†, Kg8 27. T×T†, K×T 28. Df6†,
 Kh7 29. Dg7 Mat.
 25. Th4×h6† Kh7×h6

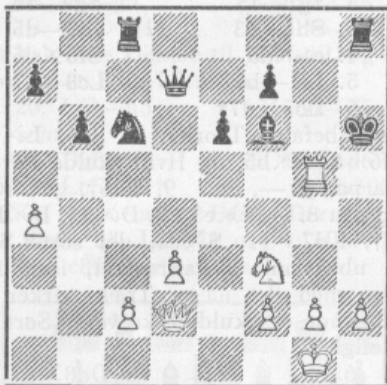

26. Th5—d5† Kh6—g7
 27. Td5×d7 Th8—h5
 28. Dd2—f4 Th5—a5
 29. g2—g4 Tc8—f8
 30. g4—g5 Lf6—e5
 31. Sf3×e5 Sc6×e5
 32. Df4—f6† Kg7—g8
 33. Td7—d4 Tf8—c8
 34. h2—h4 Se5—g6
 35. h4—h5 Ta5—f5
 36. Td4—d8† Tc8×d8
 37. Df6×d8† Sg6—f8
 38. h5—h6 Tf5—d5
 39. Dd8—f6 Opgivet

Hvid har bortset fra Aabningen gennemført Partiet udmærket.

Parti Nr. 2057.

Indisk Parti.

Spillet i 1. Kl., Gruppe C, i DSU's Enkeltmandsturnering d. 23. April 1943 i Helsingør.

Erik Persson, København. Richard Poulsen, Jerslev.

1. d2—d4 Sg8—f6
 2. c2—c4 e7—e6
 3. Sb1—c3 Lf8—b4
 4. a2—a3

Sämisch-Varianten. Erik Andersen kalder Tekstrækket for Tempotab, hvad der kan diskuteres, idet Hvid faar et meget stærkt Centrum; Sort har dog gode Likvideringschancer.

4. Lb4×c3†
 5. b2×c3 b7—b6

Her er der flere Muligheder, f. Eks. 5.—, Se4 6. Dc2, f5 7. g3, b6 8. Lg2, Lb7 9. Sh3!, 0—0 10. 0—0, Sd6! (Dr. Alekhine-

Erik Andersen, Warszawa 1935, „Skakbladet“ 1935, S. 132) eller 5.—, c5 (Jens Enevoldsen-Erik Andersen, Odense 1937, „Skakbladet“ 1937, S. 72). Det valgte Træk er ogsaa godt.

6. f2—f3! Lc8—b7
 7. e2—e4 d7—d6
 8. Lf1—d3 Sb8—d7
 9. Sg1—e2 h7—h6

I Betragtning kom 9.—, c5, men Sort spiller paa Fremstødet e5, der imidlertid svækker Feltet f5 for meget. Det er et Spørgsmaal, om Sort staar sig i at give Hvid et saa underbygget Centrum.

10. Lc1—e3 Dd8—e7
 11. Dd1—d2 e6—e5(?)
 12. Se2—g3! Sf6—h7

Sort har en positionel Svaghed paa f5.

13. Dd2—f2 De7—f6
 14. Ta1—d1 Lb7—a6

Det er vanskeligt for Sort at finde en tilfredsstillende Plan, idet en kort Rokade let kunde faa de alvorligste Følger, og 0—0—0 er heller ikke tiltalende.

15. c4—c5! La6×d3
 16. Td1×d3 Sd7—f8

16.—, b×c5 koster en Bonde (17. d×c5, d×c5 18. L×c5, S×c5 19. D×c5, og Sort kan ikke dække Ba7, c7 og e5 paa een Gang). At foretrække var dog 16.—, Shf8.

17. Df2—b2 d6×c5
 18. d4×c5 Df6—c6
 19. Sg3—f5

Det svage Punkt besættes.

19. Sf8—e6
 20. c5×b6 a7×b6
 21. Db2—b4

Denne simple Mattrusel stiller Forsvareren overfor en svær Opgave, Svaret er tvunget.

21. Se6—c5
 22. 0—0 Ta8—a4

Naturligvis ikke 22.—, 0—0 23. Se7†! Nu følger en smuk Slutkombination.

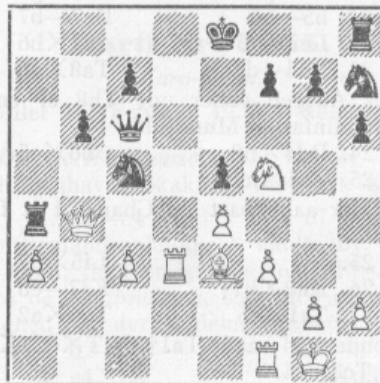

23. Tf1—d1! f7—f6
 24. Td3—d8† Ke8—f7
 25. Td1—d7† Dc6×d7
 26. Td8×d7† Kf7—e8

Paa 26.—, Kg6 følger 27. T×g7†, Kh5 28. g4† Mat.

27. Td7—e7† Ke8—d8
 28. Db4—b5 Ta4—a5
 29. Db5—c6 Opgivet
 thi der er ingen Parade mod 30. L×c5 (29.
 —, Ta7 30. L×c5).

Noter af Villads Junker.

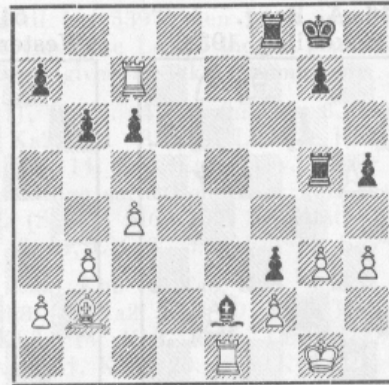

Partislutning.

Fra den københavnske Cup-Turning. —
 Hvid: Jørgen Andersen, F. S. Sort: John Nielsen, K. S.

Se Diagrammet.

Der fulgte:

1. Tg5×g3† Tf7†! og Partiet er remis ved evig Skak;
 2. f2×g3 han skulde imidlertid have spillet 3. Kg1—h2
 3. Kg1—g2? for at opnaa denne Vending. Nu fulgte:
 Hvid mener, Partiet er remis, da der paa
 3. —, f2×e1D følger 4. T×g7, Kh8 5. 3. f2×e1S†
 4. Opgivet

Opgaveafdelingen.

Under Ledelse af P. Rasch Nielsen og O. G. Lauritzen.

5410. K. Dybe, Thorsager.
 (Orig.)

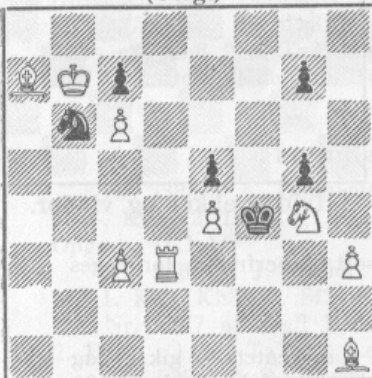

Mat i 3 Træk.

5411. J. Cumpe.
 Sach, 1939.

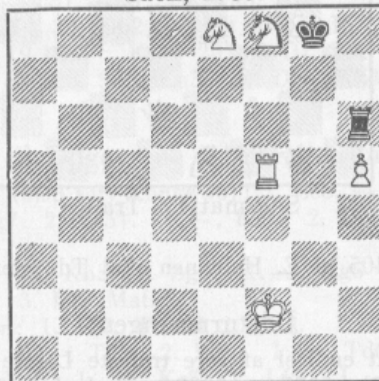

Mat i 3 Træk.

5412. F. Palatz.
 Sammler, 1930.

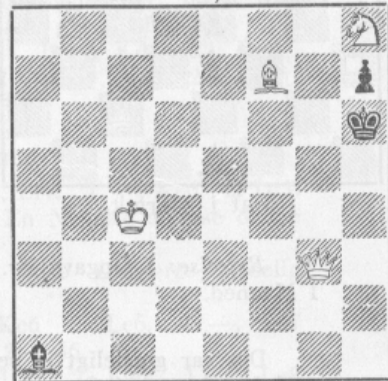

Mat i 4 Træk.

5413. W. Pauly.
 Deutsches Wochenschach, 1913.

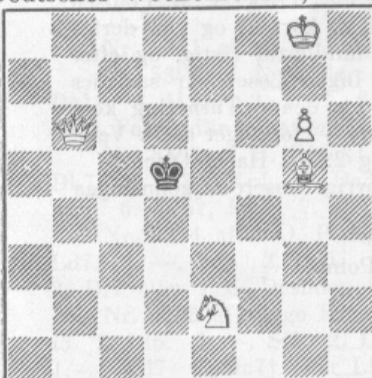

Mat i 4 Træk.

5414. E. Plesnivý.
 Právo lidu, 1934.

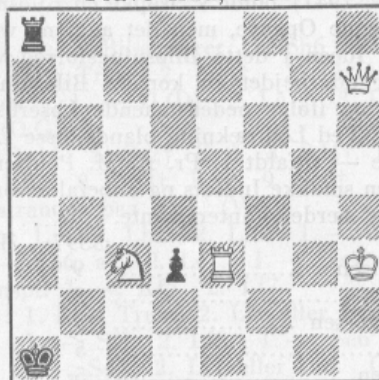

Mat i 3 Træk.

5415. G. H. Drese.
 De Maasbode, 1938.

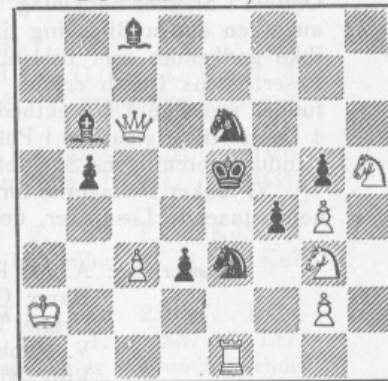

Mat i 3 Træk.

5416. A. Berg.
Magyar Sakkvilág, 1938.



Mat i 2 Træk.

5417. G. H. Drese.
Western Morn. News, 1938.



Mat i 2 Træk.

5418. A. M. Koldijk.
Tidschrift N. S. B., 1939.



Mat i 2 Træk.

5419. H. Molnar.
5. Pr. Örebro Schacks., 1938.



Mat i 2 Træk.

5420. F. J. Prokop.
Nár. listy, 1935.



Selvmat i 3 Træk.

5421. A. Troitzky.
Deutsche Schachzeitung, 1913.

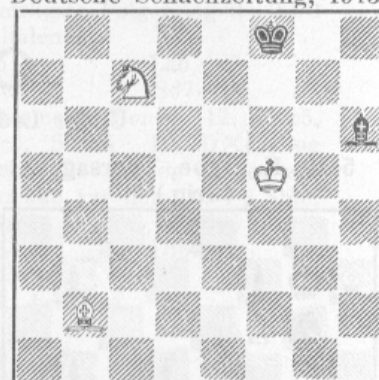

Hvid trækker og vinder.

Rettelse: I Opgave Nr. 5405 af E. Heinonen skal Td8 være sort. Løserfristen forlænges 1 Maaned.

Juleturneringen.

Det var glædeligt at se, at en Del af vore trofaste Løserne — som ventet — gik i Lag med Løsningen af Opgaverne Nr. 5397 og 5398 med de høje Trækantal af henholdsvis 103 og 34. Og Resultatet af disse Løseres Anstrengelser er overmaade tilfredsstillende, idet ikke alene de tilsigtede Løsninger selvfølgelig blev fundet, men ogsaa Ukorrektheder. Den første Opgave biløses saaledes i 4 Træk, og til Opgave Nr. 5398, der er af Dr. N. Kovács (Hædr. Omtale i Magyar Sakkvilág, Nov. 1941) fandt V. Røpke en Biløsning i 25 Træk. A. M. Poulsen angav en anden Biløsning til denne Opgave, men det angivne var ikke korrekt og kan derfor ikke godkendes som Biløsning. Ideen i dette Biløsningsforsøg var imidlertid rigtig, og efter Løserfristens Udløb er der her udarbejdet en korrekt Biløsning. Ingen Løser har saaledes fundet samtlige Ukorrektheder, og ifølge nedenstaaende Løserliste for denne Turnering kom 4 Løserne til at staa lige i Points. Ved Lodtrækning blandt disse Løserne — foretaget af H. Veile i Industriforeningens Skaklokale — tilfaldt 1. Pr. A. M. Poulsen og 2. Pr. Harry Olsen.

Vi takker Deltagerne for den smukke Indsats og anbefaler vore øvrige Løserne at gennemgaa nedenstaaende Løsninger, der er særdeles interessante.

Løserliste:	5397	5398
A. M. Poulsen	9	5 Points
Harry Olsen	9	5 —
Lyhne Thøgersen	9	5 —
V. Røpke	5	9 —
Villy Nielsen	5	5 —
R. Christensen	5	5 —

V. Røpke fik ikke fat i den relativ lette Biløsning til Nr. 5397, men fandt som eneste Løser Biløsningen paa 25 Træk til Nr. 5398. Foruden ovennævnte Løser indgav pens. Lærer J. P. Jensen Forsøg paa Biløsning til Nr. 5398, men det angivne er ikke udtømmende.

Nr. 5397 af K. Hannemann: 1. Sc8 (truer 2. Se7†), f3 2. e4, a4 (hindrer 3. a4) 3. Ke1, Lg1 4. Kd1, Lh2 5. Kc1, Lg1 6. Kbl, Lh2 7. Ka2, Lg1 8. Kal, Lh2 9. Kbl, Lg1 10. Kc1, Lh2 11. Kd1, Lg1 12. Ke1, Lh2 13. Kfl, a6 14. Ke1, Lg1 o. s. v. Efter hver Kongevandring maa Sort flytte en Bonde, og efter at samtlige sorte Bønder er kørt fast, er der naaet til Træk Nr. 101. Kfl, Lg1 (g3) 102. K×L (S×L), Sf6 103. Se7 Mat.

Biløsning: 1. Sc4 truer 2. Se5 Mat. 1. —, g4×f3 2. e4, L×g3 3. S×g3 4. Se5 Mat.

Nr. 5398 af Dr. N. Kovács: Forfatterens Løsning: 1. Sh8, Kh8 2. Ta8, Kg8 3. Kf2, Kh8 4. Ke1, Kg8 5. Kd1, Kh8 6. Kc1, Kg8 7. Kbl, Kh8 8. Ka2, Kg8 9. Ka3, Kh8 10. Ka4, Kg8 11. Ka5, Kh8 12. Ka6, Kg8 13. Kb7, Kh8 14. Kc8, Kg8 15. Ld7†, Kh8 16. K×e7, Kg8 17. Kd7, Kh8 18. Kc8, Kg8 19. Kb7†, Kh8 20. Ka6, Kg8 21. Ka5, Kh8 22. Ka4, Kg8 23. Ka3, Kh8 24. Ka2, Kg8 25. Kbl, Kh8 26. Ke1, Kg8 27. Kd1, Kh8 28. Kal, Kg8 29. Kf2, Kh8 30. Ke3, Kg8 31. Ta7, Kh8 32. e7, Kg8 33. e8(L), Kh8 34. Lf7, L×Ta7 Mat.

Biløsning I (angivet af V. Røpke): Sd8 2. Lf8, h5 3. h6, g5 4. Sf7†, Kg8 5. Sg5, Kf8 6. Ta8, Kg8 7. Kf2 8. Kg3 9. Kh4 10. Kh5 11. Kg6 12. Sf7† 13. h7†, Kf8 14. Sh6 15. Sg8, Kf8 16. h8(D), Ke8 17. Kh5 18. Kh4 19. Kg3 20. Kf2 21. Dg7, Kd8 22. Df7 23. Ke3 24. Ta7, Kc8 25. De7, L×Ta7 Mat. Dette er den eneste Variant, hvor hvid Konge behøver at flyttes, og det gaar ellers langt hurtigere, f. Eks. 4. —, Kh7 5. Sg5†, Kg6 6. h7, K ~ 7. h8(D)† 8. Dh7† 9. Dg8, La7 Mat. 2. —, Kg8 3. Le7, Kg7 4. Sf7, Kg8 5. Sh6†, Kg7 6. Lf6† 7. Ld8, Kg7 8. Le7, Kh5 9. Lf8, La7 Mat.

Biløsning II: 1. Sd8, Kh8 2. Ta8, Kg8 3. Tb8, Kh8 4. Tb7, Kg8 5. Tc7, Kh8 6. Te7, Kg8 7. Ta7, Kh8 8. e7, Kg8 9. e8(L), Kh8 10. c7, Kg8 11. Kd4, Kh8 12. Kc3, Kg8 13. Kb2, Kh8 14. Kal, Kg8 15. La4, c3 (ellers sparer Hvid et Træk) 16. La4—b3, Kh8 17. La2, Kg8 18. La2—b1, Kh8 19. Ta8, Kg8 20. Sf7†, Kf7 21. c8(D), Ke7 22. Df8†, Kd7 23. De8†, Kc7 24. Dc8†, Kb6 25. Ta3, Kb5 26. Dc6†, Kb4 27. Tb3†, Ka5 28. Db7, Ka4 29. Ta3††, K×T 30. Db2†, c×D Mat. 15. —, Kh8 16. Lb1, Kg8 17. La4—c2, Kh8 18. Ta8, Kg8 19. Sb7†, Kf7 20. c8(D), Ke7 21. Df8†, Kd7 22. De8†, Kc7 23. Dc8†, Kb6 24. Ta5, c3 25. Sd6, Ka5 26. Dc6, Kb4 27. Db5†, Ka3 28. Db2†, c×d Mat.

Løsninger til Opgaverne i Decemhernummeret.

Nr. 5385 af K. Hannemann (med sort Konge f6): 1. Le8, e4 2. Lf4. 1. —, Ke6 2. Df3. 1. —, Ke7 2. Ld8†. 1. —, Kg7 2. Le5†. 1. —, Kg5 2. Dc6. En Nydelse at løse denne Opgave. (L.L.)

Nr. 5386 af J. Møller: 1. Sf8, Kh3 2. Sg6. 1. —, Kg5 2. Dd4. Desværre biløselig ved 1. Ke2, Kh3 2. Sf5, Kg4 3. Df3 Mat.

Nr. 5387 af Eigil Pedersen: 1. Lf7, Trusel 2. Ld8. 1. —, Kc6 2. Le6. 1. —, Ke7 2. De8†. 1. —, Tal 2. Le5. 1. —, Td5 2. Ld5. 1. —, Td6 2. Ld6.

Nr. 5388 af P. Rasch Nielsen: 1. g6, Ke5 2. Lf5. 1. —, Lg6 2. Lg6. 1. —, Lg8 2. Lf6. 1. —, Kg4 2. Dg3† eller Lf6. Temaet i Hage's Turnering, udført i Miniatureform med 3 Varianter. (O.G.L.)

Nr. 5389 af S. Ekstrøm: 1. Sh3.

Nr. 5390 af C. Mansfield: 1. Da6. Glimrende Trækpligt opgave med 3 Matforandringer. (L.L.)

Nr. 5391 af M. Persson: 1. Se3. Biløsninger: 1. Sh6 og 1. Sh4.

Nr. 5392 af J. Møller: 1. Dd1, Trusel 2. Ld4†. 3. Lb6†. 1. —, fl(L) 2. Dc1† 3. Dg1†. 1. fl(S) 2. Tc8† 3. Dd2†. 1. —, fl(D) 2. Lc7† 3. Dg1†. Fortræffelige Varianter efter Forvandlingerne paa fl. (O.G.L.)

Nr. 5393 af H. Rinck: 1. Da1† 2. Se2†, Kc2 3. Sd4†, Kc1 4. Dc3†, Kd1 5. Dc6, Dh7 6. Df3†, Kc1 7. Da3†, Kbl 8. Db3†, Kal 9. Sc2†. Vanskelig. (V.R.). 5. Df3†, Kc1 6. Dc6†, Kb2 7. Db5† strander paa Kal. (V.R.)

Nr. 5394 af I. O. Pedersen: 1. Df4, Lb1 2. Lf6. 1. —, Lb3 2. Lc6. 1. —, Kd5 2. Ld7. 1. —, Sd6 2. Ld6. 1. —, Sb6, a7 2. Lc7. 1. —, Se7 2. Le7 eller b8. 1. —, Ke7 2. Df7 eller Lc6. Desuden Skinspil 1. —, Kf5 2. Lf7.

Nr. 5395 af Viggo Klausen: 1. Dc4, Trusel 2. Lf6 eller Lc6. 1. —, Ke5 2. Le7. 1. —, f3 2. Lf6. 1. —, Sf3 2. Lc6. 1. —, Sfl 2. Lf6. 1. —, Se6 2. Le6. 1. —, Sh7 2. Lf7. 1. —, Kd7 2. Dc7† eller Lf6. 1. —, Sd7 2. Lf7 eller Lf8. Ogsaa her er der en 6. Tema-variant i Skinspillet 1. —, Kc5 2. Lc7.

Nr. 5396 af K. Hannemann: 1. Dd8, Ke4 2. Le6. 1. —, h6 2. Le3. 1. —, h5 2. Lf3.

Dansk Skak Unions Korrespondanceturneringer.

Turneringsleder: Skorstensfejermester *Aage Mogensen*, Dronninglund.

Indskud indbetales paa Giro Nr. 133 73 samtidig med Indmeldelsen. — Spørgsmaal til Turneringslederen bedes vedlagt Svarporto. — Angiv ved Rapport Klasse og Gruppe Nummer.

Grupper startes, naar der til samme Klasse er indmeldt 7 Spillere. Indskud er: Mesterklassen 11,00 Kr., I Klasse 8,50 Kr. Til disse Klasser kan kun Oprykkere fra henholdsvis I Klasse og II Klasse melde sig. Til II, III og IV Klasse er Indskud 6,00 Kr.

II Klasse, Gruppe 58	1	2	3	4	5	6	7	Pts.	Pr.	Kr.
1. Købmand A. Christiansen, Graasten	—	0	1	1/2	0	0	0	1 1/2		
2. K. E. Thøgersen, Hornslet	1	—	1	1	1	1	1/2	5 1/2	1.	18,00
3. Sv. Funch, Langø, Martofte	0	0	—	1/2	1	0	0	1 1/2		
4. Chr. M. Pedersen, København N.	1/2	0	1/2	—	1	0	1	3		
5. Køgs Andersen, Østbirk	1	0	0	0	—	0	0	1		
6. Haagen Larsen, Slagelse	1	0	1	1	1	—	1	5	2.	15,60
7. Elmer Christensen, Kvissel	1	1/2	1	0	1	0	—	3 1/2	3.	8,40

Nr. 2 og 6 rykker op i I Klasse.

II Klasse, Gruppe 60	1	2	3	4	5	6	7	Pts.	Pr.	Kr.
1. M. Abildtrup, Videbæk	—	1/2	1/2	1	1	1	1	5	1.-2.	14,70
2. E. Erendbjerg, Tretofte, Aarslev	1/2	—	1	1	1	1	1/2	5	1.-2.	14,70
3. Kurt Larsen, Grundsømagle	1/2	0	—	1	1	1	1	4 1/2	3.	12,60
4. Otto Olesen, Gjersbøl, Snedsted	0	0	0	—	0	1	1/2	1 1/2		
5. Bech. Hansen, Brønderslev	0	0	0	1	—	1	1	3		
6. J. J. Taisbak, Herborg	0	0	0	0	0	—	0	0		
7. L. Eskelund Hansen, Kolding	0	1/2	0	1/2	0	1	—	2		

Nr. 1, 2 og 3 rykker op i I Klasse, Nr. 6 ned i III Klasse.

III Klasse, Gruppe 76	1	2	3	4	5	6	7	Pts.	Pr.	Kr.
1. Karl Nielsen, Gandrup	—	1	1	0	0	0	0	2		
2. Knud Jensen, V. Hassing	0	—	1	0	0	×	0	1		
3. H. Kristiansen, Maribo	0	0	—	0	0	1	0	1		
4. Knud Stanzel, København S.	1	1	1	—	0	1	1	5	2.	14,00
5. Aage Hansen, Odense	1	1	1	1	—	1	1	6	1.	18,00
6. Møller Nielsen, Brønderslev	1	×	0	0	0	—	0	1		
7. Olaf Jarn, København K.	1	1	1	0	0	1	—	4	3.	10,00

Nr. 5 og 4 rykker op i II Klasse, Nr. 2 og 6 ned i IV Klasse.

III Klasse, Gruppe 82	1	2	3	4	5	6	7	Pts.	Pr.	Kr.
1. Boston Riber, Outrup	—	1	1	0	0	1	1/2	3 1/2		
2. Sv. Hyldahl, Snedsted	0	—	0	0	0	×	1/2	1		
3. H. Herlevsen, Holbæk	0	1	—	1/2	0	0	0	1 1/2		
4. Ansgar Pedersen, Hammel	1	1	1/2	—	0	1	1	4 1/2	2.	14,00
5. Folmer Bank, Brædstrup	1	1	1	1	—	1	0	5	1.	16,70
6. Viggo Borg, Bøvlingbjerg	0	×	1	0	0	—	0	1		
7. Villy Nielsen, Ringkøbing	1/2	1/2	1	0	1	1	—	4	3.	11,30

Nr. 5 og 4 rykker op i II Klasse, Nr. 2 og 6 ned i IV Klasse.

III Klasse, Gruppe 83	1	2	3	4	5	6	7	Pts.	Pr.	Kr.
1. Henry Larsen, Fjerritslev	—	0	0	0	0	0	0	0		
2. Vilton Nielsen, Føllenslev	1	—	1	0	0	0	1	3		
3. Sv. Aa. Pedersen, Ringkøbing	1	0	—	1	0	1/2	1	3 1/2	3.	8,40
4. Knud Møller, Bøvlingbjerg	1	1	0	—	0	0	1	3		
5. J. P. Frederiksen, Odense	1	1	1	1	—	1	1	6	1.	20,40
6. M. Pedersen, Nykøbing F.	1	1	1/2	1	0	—	1	4 1/2	2.	13,20
7. Ernst Andersen, Sporup	1	0	0	0	0	0	—	1		

Nr. 5 og 6 rykker op i II Klasse, Nr. 7 ned i IV Klasse.

III Klasse, Gruppe 97

	1	2	3	4	5	6	7	Pts.	Pr.	Kr.
1. Aa. Pedersen, Hals	—	0	0	0	0	0	0	0		
2. Ejnar Larsen, Søllested.....	1	—	0	0	1	0	0	2		
3. Arne Hansen, Errindlev	1	1	—	1	1	0	0	4	3.	10,80
4. Karl Nielsen, Agersted.....	1	1	0	—	0	1/2	1/2	3		
5. John H. Larsen, Søborg	1	0	0	1	—	0	0	2		
6. Johs. Pedersen, Arden.....	1	1	1	1/2	1	—	1/2	5	1.-2.	15,60
7. Johs. Dahl, Roskilde.....	1	1	1	1/2	1	1/2	—	5	1.-2.	15,60

Nr. 6 og 7 rykker op i II Klasse, Nr. 1 ned i IV Klasse.

Meddelelser.

Landsholdsklassen 43: Reinh. Nielsen vundet over Leo Larsen, Helge Sick Remis mod Chr. Nielsen.

Mesterklassen, Gruppe 12: 3-4. — 17: 3/5, 7/5, 5-2, 4/7.. — 18: 3/2, 5/3. — 19: 4/7.

I Klasse, Gruppe 48: 3-6. — 49: 1/6, 7/4, 3-7. — 50: 6/3, 1/2, 3/2. — 51: 7/4, 6/7, 3/6, 2/6. — 52: 1-3. — 55: 3/6, 5 udtræder paa Grund af Sygdom, Partier indsendes til Bedømmelse. — 56: 1/5, 3/2, 7/2, 5/2. — 57: 6/5. — 58: 1/7. — 59: 4/5.

II Klasse, Gruppe 61: 3/5, 3/6, 3-7, 5/6. — 66: 4/2, 4/3. — 68: 7/2, 6/2, 6/4, 3-6. — 69: 1/6, 4-7. — 70: 7/1, 2/1, 1/6, 5/6. — 71: 1-5. — 72: 1/2, 6/4, 6/1, alle Partier mod 5 slettes. — 73: 5/1, 5/6, 6/4, 6/7, 1/6, 1/2. — 74: 1/2, 5/1. — 75: 1/5, 1/2. — 77: 5/2. — 78: 6/4, 6-2, 6/3, 6/1. — 80: 7/3. — 81: 4/6. — 82: 6/2, 6/1.

III Klasse, Gruppe 72: Partiet 2—7 rapporteres. — 73: Partiet 5—7 rapporteres. — 79: 7/5. — 80: 4/1, 4/3, 4/5, 4/7. — 87: 7/2, 3/5, 6/3. — 88: 4/5, 4/6. — 89: 5/1. — 92: 4-5, 4/3, 4/2. — 93: 1-5, 2/1. — 94: 4/2, 3/5, 3/7. — 95: 1/6, 5/2, 6/5, 5/4, 3-5. — 96: 3/7, 2/7. — 98: 4-5, 6/3, 3-5, 6/1. — 101: 1/3. — 102: 7/2, 3/2. — 103: 2/6, 1/6, 1/7. — 104: 7/1. — 105: 7/5, 7/3, 6/3, 1 udtræder, Partier indsendes til Bedømmelse. — 107: 6/4, 6/1, 5/7. — 108: 7/3. — 109: 1/7, 6/7, 2/7. — 110: Hvis Nr. 6 ikke spiller, indsendes Rapport. — 111: 5/4. — 112: 5/6, 3/6.

IV Klasse, Gruppe 1: 1-7. — 3: 6/2. — 4: 6/7. — 5: 5/2, 5/7. — 6: 1/3, 3/2, 7/3, 4/3, 3/5, 7/6, 6/3, 6/5. — 7: 2/6. — 8: 3/5. — 9: 5/7. — 10: 4/2. — 12: 4/2.

Det hænder Gang efter Gang, at en Spiller ganske simpelt undlader at svare sine Modstandere og ikke reagerer overfor en Henvendelse; det er en Uskik, som absolut ikke kan tolereres. En Spiller, der herefter bærer sig saaledes ad og ikke ialtfald underretter Turneringslederen om Grunden til, at han ikke svarer, vil blive sat i Karantæne og i grove Tilfælde udelukket fra efterfølgende Turneringer. Endvidere henledes Opmærksomheden paa Reglementets § 15, begge Parter skal rapportere, men hvis Vinderen indsender Partiliste, saa kan Taberen nøjes med f. Eks.: II Kl., Gr. 23: 5 tabt til 3.

Meddelelser.

Nye Medlemmer.

2. Hovedkreds: Musse Skakklub, 25 Medlemmer. Formand: Barber Arthur Jørgensen, Musse pr. Herritslev. Spillested: Døllefeldt-Musse Forsamlingshus. Spilledag: Onsdag.

3. Hovedkreds: Falsled Skakklub, 10 Medlemmer. — Ringe Skakklub, 19 Medlemmer. Formand: Holger Pedersen, Odensevej 3, Ringe. — Veflinge Skakklub, 10 Medlemmer. Formand: Barber Johs. Rasmussen, Veflinge.

5. Hovedkreds: Grindsted Skakklub, 6 Medlemmer.

7. Hovedkreds: Svendstrup og Omegn Skakklub, 16 Medlemmer. Formand: Harry Nielsen, Gjessinggaard, Svendstrup, Jylland. Spillested: Svendstrup Gymnastik.s Klublokaler. Spilledag: Fredag.

De nye Medlemmer bydes hjertelig velkommen.

Hovedkredskampe.

2. Hovedkreds afholder Kredskamp Søndag den 13. Februar Kl. 12 paa Industrihotellet i Nykøbing Falster. Efter Kampen afholdes det aarlige Hovedkredsmøde.

8. Hovedkreds afholder Kredskamp Søndag den 27. Februar paa Hotel Prinsen i Roskilde Kl. 10³⁰.

Københavns Skakklubber

har i denne Sæson store Vanskeligheder at kæmpe mod paa Grund af Spærretiden, som forhindrer det normale Klubliv i at udfolde sig. Mange af Klubberne afholder Møder hver Søndag Formiddag, men desværre er der nogle, der ikke kan vælge denne Udvej, da Lokaler næsten ikke er til at opdrive. Københavns Skakforening har saaledes udskrevet sin Klubturnering i Aar som en Korrespondanceturnering. Nu har KSU besluttet, at den aarlige Klubturnering skal afholdes ved Spil om Søndagen, og der lægges ud den 30. Januar med Kampene i første Runde. Ethvert Arrangement, der kan medvirke til at holde sammen paa Spillerne, maa hilses med den største Glæde.

Holbæk mesterskabet.

Holbæk Skakklub og Holbæk Arbejder-skakklub har arrangeret en Turnering om By-mesterskabet, hvor der blev spillet i 3 Klasser. Klasse A: 1. Købmand Højsted, 2. Gartner Kristoffersen. — Klasse B: 1. Bogholder Henriksen, 2. Fabrikant Chemnitz. — Klasse C: 1. Former Gelærska, 2. Forretningsfører Herlevsen. — Præmierne var skænket af Arbejdernes Skakklub, Socialdemokraten, Skræddermester Thomsen's Søn, H. Herlevsen og Holbæk Skakklub.

Klubmeddelelser.

Odder Skakklub

har nu 30 Medlemmer, hvad der er en betydelig Stigning. Til Bestyrelsen er valgt: Al-røe Iversen, Formand, Halvor Sørensen, Kasserer, A. Sørensen, Sekretær, J. Sindberg, Næstformand, P. Spohr, Materialforvalter. — Hveranden Klubaften spilles i Klubturneringen med faste Runder i 4 Klasser. De øvrige Aftener gælder Hængepartier og Teori.

Holbæk Skakklub

har afholdt Generalforsamling den 20. September. Der vedtoges en Lovændring, hvorefter Bestyrelsen bestaar af 3 Medlemmer. Formanden, H. Herlevsen, genvalgte. Til Turneringsleder valgtes Bogholder Henriksen, og til Kasserer valgtes Boghandlermedhjælper Søb. Tandlægerne Sano og Andresen udsatte en Vandrepokal, om hvilken der er spillet en Forgaveturnering, som afsluttedes i December Maaned med det Resultat, at Bogholder Linder fik første Andel i Pokalen.

Skakklubben „Evans“, Vejle,

har den 12. Februar bestaaet i 10 Aar, og Klubben har nu ca. 30 Medlemmer. Jubilæet vil blive fejret med en Turnering, hvortil Vejle Byraad venligst har udsat en Pokal. Klubberne i Vejle og Omegn vil blive indbudt til at deltage; der spilles i 4 Klasser med 6-MandsHold.

SKAKBLADET, udgivet af Dansk Skak Union, udgaar hver Maaned. Abonnement kan tegnes paa Bladets Ekspedition samt paa Postkontorerne i Danmark, Norge og Sverige à Kr. 5,00 pr. Aar, øvrige Udland Kr. 6,00 pr. Aar. Enkelte Numre faas i Ekspeditionen à Kr. 0,50.

Dansk Skak Union:

Formand: Overassistent F. K. Villumsen, Østergade 18, Næstved. Telefon 895.

Sekretær: Sagfører Karl Flemin, Vestergade 8, Odense. Telefon 3062, privat 461.

Tillige Leder af Unionens Propaganda.

Kasserer: Kasserer A. Buusmann, Jansvej 56, København S. Tlf. Amager 2852.

Redaktion: Ledende Redaktør og Redaktør for Partiafdelingen:

Julius Nielsen, Teglkasvej 16, Kastrup.

Opgaveafdelingen: P. Rasch Nielsen, Damhusboulevard 37, København Valby, og O. G. Lauritzen, Aalekistevej 213 A, Vanløse.

Skakbladets Ekspedition: Vesterbrogade 21, St. o. G., København V. Telf. Eva 666.

Afleveret til Postvæsenet d. 1. Februar 1944.

A. Backhausens Bogtrykkeri, Horsens.

Dansk Skak Union.

Formand: Overassistent F. K. Villumsen, Østergade 18, Næstved.

Kasserer: A. Buusmann, Jansvej 56, København S. Postkonto 208 01.

Sekretær: Sagfører Karl Flemin, Vestergade 8, Odense.

1. Hovedkreds. (Københavns Skak-Union).

Formand: cand. phil. I. O. Pedersen, København.

Kasserer: Instrumentmager H. Riise, Haraldsgade 5³, København N.

Forening	Mødested	Mødedag	Medl.	Formand
Ballerup Skakklub	Ballerup Kro	Ti.	16	E. Andresen
Bankernes Skakklub	Kv. Læsef., Gl. Mønt 1	M.	46	Prokurist Charles Olsen
Skakklubben Borup	Nordre Fasanvej 277	F.	21	Tømrermester V. Skou Jørgensen
Brønshøj Skakklub	Selskabsl., Fr.sundsv.157	Ti.	73	Malermester Sv. W. Olsen
De døvstummes Skakf.	Brohusgade 17	To.	22	Harry Sørensen
Foren. af 1860's Skakkl.	Nørrevoldgade 92	F.	31	Lærer J. P. Christensen
Frederiksberg Skakf.	Niels Ebbesensv. Skole	To.	54	Ekspedient P. Larsen
Forsikr. Hafnias Skakkl.	Holmens Kanal 9	F.	13	Fuldmægtig N. E. Andersen
Handels- og K.f. Skakf.	H. og K.f., Nørregade 9	M.	40	Assistent A. Wibrand
Herlev Skakklub	Herlev Kro	M.	18	E. Kempf
Holte Skakklub	Ny Holte Hotel.	M.	18	Premierløjtnant E. Klein
Husum Skakklub	Islevh. Kro, Islevhusv. 93	To.	31	Sporvejsfunktionær H. Meldal
Industrif. Kampklub	Industriforeningen	Ti., To.	37	Tandlæge A. Stranges
Jødisk Skakklub	Korsgade 49	To.	30	Max Majew
Kv. Læsef. Skakklub	Kv. Læsef., Gl. Mønt 1	M.	5	Lærerinde Frk. G. Jensen
Kbhvn.s komm. Skakk.	Skindergade 26	Ti.	28	Kontorassistent Leif Ørkild
Københavns Skakf.	Kv. Læsef., Gl. Mønt 1	To.	109	Overretssagfører Johs. Giersing
Lyngby Skakklub	Villa-Kafeen, Hovedg. 59	To.	34	A. Lundgren
Nørrebro Skakklub	Aaboulevarden 30 ¹	To.	16	Chr. Pedersen, Naboløs 1 ⁴
Politiets Skakforening	Politigaarden	L.	30	Politibetjent J. Gade Jensen
Skakklubben Carlsberg	Lykkesholmsallé 3 A	To.	13	Vilh. Jensen
Sporvejenes Skakklub	Griffenfeldtsgade 7	Ti.	28	Jørgen Christensen
Sundbyernes Skakklub	Byglandsgade 5	M.	59	A. Buusmann
Valby Skakklub	Villa Cafeen, G. Køgev.3	M.	62	Ingeniør P. J. Rasmussen
Vanløse Skakklub	Jernb.allé (Jernb.cafeen)	O.	74	Chr. Faber
Østerbro Skakklub	Vibesalen, Bogenseg. 2	Ti.	27	Johs. Lund

2. Hovedkreds. Formand: Købmand R. Hermansen.

Kasserer: Realskolebestyrer Aage Rasmussen, Glumsø.

Sorø Amt. Formand: Lærer Reinholt Nielsen, Slagelse.

Flakkebjerg Ungdomshj.	Ungdomshjemmet	O.	6	Forstanderen
Forlev			10	Carl Hansen, Forlev
Hyllinge			17	Holger Panton
Korsør	Klubhotellet	Ti.	23	Bjerggaard Hansen
Ringsted	Grand Cafe	M.	18	Bankassistent K. Kornerup
Sandved	Hotel Sandved	M.	23	Stationsforstander H. Aastrup
Skelskør	Postgaarden		16	Gartner R. Nielsen
Slagelse	Hotel Casino		40	Assurandør Chr. Sørensen

Præstø Amt. Formand: Bankassistent Harry Poulsen, Vordingborg.

Fakse og Fakse Ladepl.	Privat	O.	8	Lærer Gjødese-Jensen
Glumsø	Glumsø Kro	Ti.	38	Realskolebestyrer Aage Rasmussen
Haarlev	Haarlev Hotel	To.	19	Fabrikant S. Rasmussen
Haslev	Axelhus	M.	22	Snedker A. Paulich
Lyderslev	Gevnø Forsamlingshus	M.	5	Købm. A. Nielsen, Lund pr. Rødvig
Møn	Hotel Bjerrehus	M.	25	Parcellist Folmer Rasmussen
Næstved	„Bygningen“	M.	60	Overassistent F. K. Villumsen
Præstø	Hotel Danmark	To.	11	Gartner Stolze, Tubæk
Vordingborg	Kirkeskov Pavillon	To.	47	Læge Hakon Nissen

Maribo Amt. Formand: Købmand R. Hermansen, Nykøbing F.

Errindlev	Errindlev Forsamlingsh.	Ti.	17	Lærer K. Neergaard
Femø	Gæstgivergaarden	O.	13	Bankbestyrer M. Ploug
Gundslev	Gundslev Forsamlingsh.	F.	17	Lærer Westergaard
Holeby	Holeby Gæstgivergaard	Ti.	20	Mejerist Børge Justesen
Kettinge og Omegn	Kettinge Konditori	F.	13	Borup Petersen, Nr. Frejlev, Lolland
Maribo	Hotel Dana	F.	39	Læge H. K. Petersen, Holeby
Musse	Døllefjelde-Musse Fors.h.	O.	29	Barber Arthur Jørgensen
Nakskov	„Bob“	Ti.	44	Lærer Hess
Nykøbing F.	Industrihotellet	Ti.	71	R. Hermansen
Rødby	Conditoret, Torvet	Ti.	13	Fodermester P. H. Jensen, Viet
Søllested	Konditoriet Dannebrog	M.	15	Dr. A. Burmeister
Tillitze			26	Købmand N. C. Jespersen
Vejringe	Vejringe Forsamlingshus	To.	6	Gaardejer Rs. Petersen
Vestenskov	Næsby Konditori	Ti.	24	Lærer H. Skotte
Vester Ulslev	V. Ulslev Forsamlingsh.	Ti.	15	Gartner Johs. Madsen

3. Hovedkreds. Formand: Gaardejer Johs. Hansen, Espe.

Kasserer: Dyrnlæge A. E. Hansen, Tarup, Odense

Sekretær: Stationsforstander E. Holst Christensen, Stenstrup.

Odense-Assens Amt. Lagerekspedient Axel Nielsen, Odense.

Asperup			1	Mælkehdl. Olaf Christensen
Aunslev	Aunslev Forsamlingshus	Ti.	12	Skomager W. Hansen
Balslev			2	Ølhdl. A. Olsen, Indslev, Nr. Aaby
Bellinge	Privat	Ti.	14	Lærer H. M. Hansen
Brenderup	Forsamlingshuset	Ti.	7	Hans Hansen
Dalum-Hjallese	Biblioteket	O.	4	Maskinarb. Niels Christensen
„Frem“, Odense	Den ny Forsamlingsb.	O.	25	A. F. Gønget
Fyens Stifts Læsef. S.afd.	Fyens Stifts Læsef.	M., To.	41	Lagerekspedient Axel Nielsen
Glamsbjerg	Glamsbjerg Hotel	O.	11	Frisør T. Frichmann
Haarby	Haarby Kro	To.	4	Chauffør Carl Mader
Kappendrup			8	Elektricitetsværksbest. P. Veje
Kassemose	Forsamlingsbygningen	O.	8	Chr. Nielsen, Eskildstrup
Kerteminde	Rest. „Sølyst“	M.	10	Frimærkehdl. Chr. A. Eriksen
Langeskov			9	Frimødt Eriksen
Nr. Søby og Omegn			19	Værkstedbetjent H. Thomsen
Martofte	Privat	O.	5	Lærer Funck
Middelfart	Centralhotellet	M.	21	Dommerfuldm. P. Vestergaard
Odense Skakklub	Bristol	M., F.	85	Sagfører, cand. jur. Karl Flemin
Veflinge			10	Barber Johs. Rasmussen
Vissenbjerg Sogn	V.bjerg Kro og Bred Kro skiftevis hveranden Uge	Ti.	12	Gartner Ejner Nielsen, Skallebølle

Svendborg Amt. Formand: Gaardejer Johs. Hansen, Espe.

Espe	Privat	Ti.	15	Gaardejer Johs. Hansen
Faaborg	Færgegaarden	Ti.	20	Verner Nielsen
Falsled			12	Snedker Karl Pedersen
Fjellebroen	Fjellebroens Gæstgiveri	M.	3	Anders Faueryby
Gudbjerg	Gudbjerg Forsamlingsh.	M.	14	Gdr. Rasmus Banke
Herrested	Herrested Forsamlingsh.	O.	11	Smedemester P. Poulsen
Hesselager	Hesselager Hotel	Ti.	3	Svend Rasmussen
Jordløse	Afholdshotellet	F.	3	Ægsamler E. Lehrmann
Kværndrup	Kværndrup Kro	M.	22	Murermester Anton Hansen
Nyborg	Centralcafeen	To.	15	Fodtøjshndl. Johs. Wichmann
Nørre Broby	Nr. Broby Afholdshotel	Ti.	16	Slagterm. V. Johansen, Nr. Broby
Ringe			19	Holger Pedersen
Rudkøbing Skakk. 1934	Privat		2	Best. J. Gammelby, Simmerballe
Stenstrup	Jernbanestationen	M.	8	Førstelærer E. Thomsen
Svendborg	Borgerforeningen	Ti.	19	Lagerforvalter Poul Rasmussen
Sdr. Højrup	Sdr. Højrup Forsaml.h.	M.	12	Lærer A. Pedersen
„Taarnet“, Svendborg	KFUM's soc. Hjem	O.	15	Vald Jørgensen
Vejle Allested	Vejle Forsamlingshus	Ti.	18	Gaardejer Johs. Hansen, Allested

4. Hovedkreds. Formand: Baneingeniør O. Papsøe, R. af Dbg., Aabenraa.
Kasserer og Sekretær: Forstander Carl C. Rode, Aabenraa.

1. Kreds. Formand: Adjunkt S. Sejersen, Sønderborg.

Sønderborg	Raadhuscafeen	F.	26	Adjunkt S. Sejersen
Graasten	Folkunghus	M.	24	Købmand J. Christiansen

2. Kreds. Formand: Baneingeniør O. Papsøe, Aabenraa.

Aabenraa	Hotel Danmark	M.	21	Baneingeniør O. Papsøe
Gram	L. Schmidts Café	O.	11	H. P. Hansen
Haderslev	Rutebilstationen	Ti.	24	Lærer H. B. Bojsen
Hjordkær og Omegn	Privat	O.	11	Overportør C. C. Kjær

3. Kreds. Formand: Baneformand Th. Raun Pedersen, Tinglev St.

Bylderup Bov	Læsesalen, Padb.hus	F.	6	Gaardejer Joh. Mathiesen
Tinglev	Tinglevhus	Ti.	11	Banef. Th. Raun Pedersen
Tønder	Larsens Gæstgivergaard	O.	15	Bankbogholder H. Munch Knudsen
Padborg	Læsesalen, Padb.hus	F.	10	Restauratør A. Lassen

5. Hovedkreds. Formand: Overportør Aage Jessen, Esbjerg.

Kasserer: Revisor C. P. Nielsen, Esbjerg.

Sekretær: Gravør H. Holm, Fredericia.

Ringkjøbing Amt. Formand: Bankdirektør Carl Nielsen, Herning.

Astrup	Astrup Afholdshotel	O.	9	Lærer M. Hansen, Ejstrup pr. Skern
Aulum	Missionshotellet	O.	16	Bankassistent Aage Nielsen
Bur			7	Jens Sandbæk
Bækmarksbro	Bagerm. Berthelsen	O.	7	Stationsforstander Poulsen
Bøvlingbjerg			6	Theodor Husted
Faurholt	Faurholt Mejerisal	Ti.	5	Laurits Bredvig
Herning Skakforening	Højskolehjemmet	Ti.	60	Bankdirektør Carl Nielsen
Herning Skakk. af 1926	Hotel Herning	Ti.	55	Kreditforeningsfuldm. H. Gram
Holstebro	Blæhrs Hotel	M., F.	44	Ernst H. Andersen
Ikast	Central Cafeen	O.	9	Jens J. Jensen
Kibæk	Hotellet	O.	14	Slagter Johs. Pedersen
Lemvig	Afholdshotellet	M., O.	23	Elektriker Hilbert Sørensen
Ringkjøbing	Logebygningen	O.	20	Kreditf.ass. J. Gade Kjærgaard
Skibbild			8	Carl Andersen
Sunds			6	Gaardejer Højland
Sørvad			9	Kommis Arnt Christensen
Troldhede			7	I. Lindbjerg
Videbæk			10	Tømmerhandler M. Abiltrup
Vildbjerg	Forsamlingshuset	To.	5	Landmand Chr. Meedom
Vorgod	Rasm. Christensen, Barde	O.	15	Mejeribestyrer N. Olesen

Vejle Amt. Formand: Lærer Chr. N. Christensen, Nr. Vilstrup pr. Vejle.

Brande			19	V. Christensen, Lindeallé, Brande
Brejning og Omegn	Hotel Brejning	O.	14	Kurvemager O. Olsen
Egtved	Afholdshotellet	O.	14	Landpostbud P. Poulsen
Fredericia	Afholdshotellet	M.	12	Gravør H. Holm
De døves Skakk., Fr.ricia	Afholdshotellet	To.	21	Hans Nissen
Gadbjerg		O.	8	Gaardejer Jens Jørgensen
Give	Hotel Borgergaarden	M.	11	Svend Lauridsen
Grejsdalen	Skipperkroen	To.	20	Lærer Abrahamsen
Hedensted			27	Landpostbud Chr. Ejlsted
Kolding	Sørensens Spiserestaur.	To.	40	Lagerforvalter Rohde Nielsen
Springeren, Kolding			15	Villiam Olsen
Løsning	Gæstgivergaarden	To.	11	Maler Peder Madsen
Thyregod			10	
Vejle	Haandværkerforeningen	Ti.	27	Lærer K. Denert Nielsen
„Evan“, Vejle	Billardcafeen	To.	27	Søren Jensen
Ødsted			21	Johs. Christoffersen, Ødsted pr. Vejle

Ribe Amt. Formand: Overportør Aage Jessen, Esbjerg.

Agerbæk			23	Formand Alfr. Hermansen
Bramminge	Bramminge Palmehave	To.	27	Overportør J. Jacobsen
Esbjerg	A. P.s Vinstue, Torveg.	M.	71	Overportør Aage Jessen
Grindsted			6	H. P. Lauridsen
Hejnsvig	Hejnsvig Hotel	To.	17	Laurids Lauridsen
Holsted Skakk. af 1929			6	Lærer C. Andersen
Holsted St. Skakklub	Afholdshotellet		8	Slagter R. Rasmussen
Janderup			9	S. Jensen Buch
Lunderskov-Vamdrup	Hotel Lunderskov	Ti.	17	E. Petersen
	Vamdrup Missionsh.	To.		
Outrup	Outrup Højskolehjem	O.	13	Gaardejer Alf. Jepsen
Ribe	Afholdshotellet, Saltgade	O.	38	Dommerfuldmægtig Funding
Sig	Sig Hotel	O.	8	H. Thomsen, Thorstrup
Skærbæk	Nørbys Restauration	M.	8	Restauratør Viggo Jensen
Varde	Højskolehjemmet	O.	14	Kontorist Henry Sørensen
Vejen	Palmehaven	F.	21	Lærer L. M. Pedersen
Vorbasse			20	Overmontør Folke Nørregaard
Ølgod			7	Slagter Chr. Nielsen

6. Hovedkreds. Formand: Korrespondent Gunder Andersen.
Kasserer: Kontorchef Viggo Nielsen, Randers.**Aarhus Amt.** Formand: Assurandør G. Schmidt, Horsens.

Aarhus Skakklub	Haandværkerforeningen	Ti.	66	Direktør G. A. K. Nielsen
„Aros“, Aarhus	Kloster Kafeen, Kv. Hus	M., To.	39	Revisor Johan Henchel
Døvt. Skakklub, Aarhus	Stiftelsen, Langelandsg. 24	O.	16	Sølvsmed Ejner Dahlgaard
KFUM's Skakk., Aarhus			13	Arne G. Thomsen
Brabrand		O., F.	20	Købmand H. Chr. Hansen
Brædstrup	Brædstrup Kro	Ti.	16	Redaktør O. Westermann
Galten			8	Banearbejder Alfred Vejlgård
Hammel	Hammelhus	F.	26	Skomager A. Andersen
Holme			13	Gartner F. Hangaard, Holme pr. Viby
Horsens	Haandværkerforeningen	O.	54	Assurandør G. Schmidt
Hou og Omegn			7	Lærer Skovlund, Hou St.
Juelsminde og Omegn			11	Bogholder Sv. Eriksen
Lading			7	Uddeler Jørgensen, Lading pr. Mundels
Odder	Landmandshotellet	To.	30	T. Alrø Iversen
Silkeborg	Haandværkerforeningen	To.	12	and. pharm. Bjørnbak-Andersen
Skanderborg			14	Skrædder P. Knudsen

Viborg Amt. Formand: Handelsgartner G. Sørensen, Skive.

Aalestrup	Hotel Aalestrup	O.	12	Lagerarbejder H. Elskær
Hauge	Skiftevis hos Medlemm.	L.	18	Harald Christiansen
Langaa			8	Realskolelærer Aage Olsen
Rødning	Afholdshotellet	M.	3	Motorvognsf. M. Christensen
Serup	Serup Konditori	O.	10	Barber Peter Isachsen
Skive	Missionshotellet	M.	23	Gartner Georg Sørensen
Viborg	Afholdshotellet	To.	26	T. A. Karbo
Vinderslev			8	Johs. Pedersen, Vinderslev, Kjellerup
Ulstrup og Omegn	Ulstrup Hotel	To.	30	Maler H. Bach-Hansen

Randers Amt. Formand: Landsretssagfører A. Sidenius, Grenaa.

Ebeltoft	Hotel Ebeltoft	Ti.	18	Driftsleder C. F. Lundberg
Grenaa	Pavillon	Ti.	26	Redaktør G. Andersen
Hobro	Borgerforeningen	To.	13	Lærer Aage Andersen
Knebel og Omegn	Hos Formanden	To.	13	Postmester H. E. Jørgensen
Randers	Wangs Hotel	To., S.	45	Repræsentant L. Rasmussen
Rønde	Hotel Rønde	O.	19	Uddeler C. Søgaard
Veggerslev	Veggerslev Forsaml.hus	Ti.	7	Gaardejer Henr. Sodemann

7. Hovedkreds. Formand: Overassistent H. Jacobsen, Aalborg.

Kasserer: Revisor A. P. Nielsen, Aalborg.

Bestyrelse: Ovennævnte samt de tre Amtsledere.

Aalborg Amt. Amtsleder: Niels Jensen, Højvangsvej 54, Nørresundby.

Aabybro	Mumgaards Hotel	O.	26	Emil Sørensen
Aalborg Skakforening	Billard Cafeen, Vesteraa	To.	98	Revisor A. P. Nielsen, Egholmsg. 2
Arb. Skakklub, Aalborg	Billard Cafeen, Vesteraa	Ti.	38	Carlo Christensen
H. K. Skakklub, Aalborg	H. & K.f. Boulevarden 11	M.	17	Sønderg. Nielsen, Sdr.allé 61, Kærby
Aars	Aars Hotel	M.	3	Slagterikasserer Chr. Fleng
Arden	Jernbanehotellet	To.	8	Skorstensfejerm. Helgesen
Egense	Privat	To.	7	Købmand Carl R. Andersen
Hadsund	Afholdshotellet	Ti.	10	Tandtekniker Størzer
Hals			16	Købmand Joh. Wibe
Haverslev og Omegn	Haverslev Hotel	O.	8	Forstander N. Underbjerg, Arden
Hvalpsund	Hvalpsund Afholdshotel	Ti.	9	Lærer Møller Jensen
Løgstør	Hotel du Nord	M.	5	Landinspektør F. J. Skelboe
Mou	Mou Hotel	O.	10	Gartner Svend Rasmussen
Nibe	Afholdshotellet	O.	4	Smed Edwin Christensen
Nr. Sundby	Folkets Hus	Ti.	58	N. Jensen, „Hyttten“, Højvangsv. 54
Skovsgaard	Skovsgaards Hotel	To.	8	Bogh. Aron Nielsen, Brovst
Suldrup	Suldrup Hotel	O.	9	Laur. Larsen, Hjedsbæk pr. Støvring
Svenstrup og Omegn	Sv. Gymnastikf.	F.	16	Harry Nielsen
Ulsted	Forsamlingshuset	To.	12	Barber & Frisør P. M. Schjøtt
Vaarst	Vaarst Afholdshotel	To.	13	Savskærer Martin Christensen
Vadum	Afholdshotellet	To.	5	Skræddermester H. Christensen

Hjørring Amt. Amtsleder: Købmand B. Larsen, Nørregade 12, Hjørring.

Brønderslev	Centralhotellet	O., S.	42	Kioskejer M. Bech Hansen
Dronninglund	Jørgensens Konditori	M.	16	Skorstensfejermester Mogensen
Frederikshavn	Bechs Hotel	To.	28	Sparekassekasserer H. Rye
Hirtshals	Afholdshotellet	O.	18	Tømrer I. A. Hansen
Hjørring	Højskolehj., Springv.pl.	To.	36	Købm. B. Larsen, Nørregade 12
Kvissel		Ti.	1	Købmand Elmer Christensen
Læsø	Privat		4	Lærer Lyder Svendsen
Løkken			7	Læge O. Bojsen
Manna	Konditoriet	Ti.	12	Lærer Winther Jensen, Ø. Hjermitzlev
Sindal			6	C. Holm Jacobsen
Skagen	KFUM	F.	18	Trikotagehandler Rich. Hansen
Sdr. Saltum		F.	1	Købmand V. Rasmussen
Taars	Taars Afholdshotel		10	Svend Nielsen
Vorsaa	Privat	O.	8	Sv. Aa. Sønderkær, Vorsaa
Østervraa	Privat		3	Skolebestyrer Alfred Jensen
Østvendssyssel	Dybvad	M.	32	Lærer O. Mygind, Dybvad
	Hørby	Ti.		
	Syvsten	O.		

Thisted Amt. Amtsleder: Bestyrer J. Odde Rasmussen, Rutebilcentralen, Thisted.

Fjerritslev	Realskolen	To.	21	Dyrlæge Munk-Vest
Frøstrup	Privat	O.	4	Brix Jensen, Tømmerby Skole, Frøstrup
Klim			7	Nidolf Nielsen, Helsborg
Midtmors		Ti.	12	E.Vestergaard, Ø.Jølby pr. Erslev, Mors
Morsø	la Cours Konditori	Ti.	12	G. S. Petersen, Nørreg. 5, Nyk. M.
Snedsted	Hotellet		8	Lærer S. Søltøft Pedersen, Elsted
Sydthy	Hurup	O.	21	Købm. Lauritsen, Jegindø pr. Hvidbjerg
Thisted	Hotel Phonix	M.	34	J. Odde Rasmussen, Rutebilcentralen
Ørding	Ørding Forsamlingshus	To.	8	Lærer V. Dinsen, Ørding pr. Ø. Assels
Østerild	Privat	To.	4	Kommis Herluf V. Thomsen

S. Hovedkreds. Formand: Assistent Leo Larsen, Nykøbing S.
Kasserer: Cai Würtz, Helsingør. Giro 38321.

Københavns Amt. Formand S. Egelund Andersen, „Elmelygaard“, Søndermarken pr. Roskilde.

Havdrup	Havdrup Hotel	O.	6	Postbud Frits Hammer
Hedehusene	„Hedehuskroen“	O.	19	Aage Helleskov
Roskilde Skakklub	Palæ Cafeen	Ti.	51	Tekstred. K. B. Schierbech
Taastrup	Jernbanehotellet	To.	25	Lærer H. Laurberg

Frederiksborg Amt. Formand: Korrespondent A. Willadsen, Aalsgaarde.

Birkerød	Birkerød Kro	Ti.	10	Gunnar Christensen
Borsholm og Omegn	Borsholm Forsamlingsh.	To.	16	Maler Edv. Mejlbye-Jensen
Espergærde	Hotel Gefion	M.	25	Købmand N. K. Petersen
Farum	Williams Hotel	Ti.	9	Gartner K. Janson
Fredensborg og Omegn	Hotel Prinsen	M.	26	Postassistent Roslev
Frederikssund	Restaurant Sommerlyst	To.	28	Poul Tange
Frederiksværk	Hotel „Strandborg“	To.	26	C. Lundh
Gilleleje	Missionshotellet	To.	13	Installatør O. Norlin
Græsted	Kroen	M.	18	Konditor William Nicolajsen
Havreholm		O.	30	H. J. Sørensen
Hellebæk	„Lindehuset“	Ti.	24	Disponent E. Ejum
Helsingø og Omegn	Helsingø Kro	M.	13	Inkassator Carl Bispe
Helsingør Skakklub	D.A.L., Fioldgade 21	O.	48	Kaj Würtz
Helsingør Ind. Skakklub	Industriforeningen	O.	15	H. J. Thrane
Hillerød	Hotel Leidersdorff	Ti.	30	K. A. K. Larsen
Hundested	Sømandshjemmet	O.	23	E. Frederiksen
Hørsholm	Jernbanerest., Rungsted	M.	23	Snedker A. Sinding
Lillerød	Lillerød Kro	Ti.	22	Malermester H. Markussen
Skævinge	Skævinge Skole	To.	7	E. Johansson
Slangørup	Slangørup Gæstgiverg.	M.	9	Savværksarb. Villiam M. Dons
Stenløse-Ølstykke	Stenløse Kro	O.	9	Arbejdsmand Albert Hansen
Tisvilde	Tisvilde Skole	O.	17	Peter Johansen
Ølsted	„Hotel Ørsgaard“	To.	5	Chr. Johnsen
„Taarnet“, Ølstykke	„Vesterly“, Ølstykke	O.	8	Henry Axelsen

Holbæk Amt. Formand: Assistent Leo Larsen, Nykøbing S.

Holbæk	Nikolajsens Hotel	Ti.	21	Forretningsbest. H. Herlevsen
Jyderup	Hotel Skaritsø	To.	17	Urmager C. E. Christensen
Kalundborg	Børnelæsesalen	M.	33	Barber Andreassen
Nykøbing S.	Restauratør A. Olsen	O.	21	Inkassator I. P. Brørup
Føllenslev-Særslev	Faurbo Forsamlingshus	M.	8	Stationsf. Fisker, Føllenslev
Ubby pr. Jerslev	Forsamlingshuset	M.	8	Stationsf. Skyum-Olsen, Jerslev
Vig	Forsamlingshuset	To.	9	Hans Larsen, Langholmgaard

Bornholm Amt. Formand: Bagermester P. Østerbye, Aakirkeby.

Aakirkeby	Aakirkeby Afholdshotel	To.	9	Bagermester Poul Østerbye
Nexø	Holms Hotel	M.	8	Adjunkt A. Larsen
Rønne	Hotel Nutiden	To.	12	Arne Larsen
Svaneke	Hotel Østersøen	M.	5	Bagermester Poul Kofoed

Junior-Afdelinger.

1. Hovedkreds: Københ. Skakf.	4 Medl.	6. Hovedkreds: Aarhus Skakklub	7 Medl.
2. Hovedkreds: Næstved	2 Medl.	Skive	3 Medl.
Slagelse	11 Medl.	7. Hovedkreds: Dronninglund	3 Medl.
3. Hovedkreds: Taarnet, Svendborg...	2 Medl.	Brønderslev	2 Medl.
5. Hovedkreds: Grejsdal	5 Medl.	8. Hovedkreds: Hillerød	1 Medl.
Ringkøbing	1 Medl.		
Vejle	2 Medl.		

Løserturneringen. (61 Læsere).	Total 53											Total Decbr.			
	Novb.	85	86	87	88	89	90	91	92	93	94		95	96	
Aage Andersen	38	(1)	38	(1)
V. Andersen	20	20	.
G. Andersson, Sverige	24	(2)	24	(2)
H. Baggesen	18	18	.
H. Boas	196	(10)	3	2	3	3	2	2	2	3	5	3	3	230	(10)
A. Borgen	5	(10)	2	2	1	10	(10)
A. K. Buhelt	430	(3)	3	.	3	3	2	2	4	3	5	3	3	464	(3)
Carlo Christensen	76	(1)	76	(1)
P. Christensen	149	(2)	149	(2)
R. Christensen	319	(8)	.	3	3	3	2	2	4	3	5	3	3	350	(8)
Willy Christensen	43	.	.	2	2	3	2	2	1	65	.
A. Dithmer	79	(2)	3	2	3	3	2	2	1	.	.	3	3	104	(2)
G.A.Ekestubbe, Sverige	189	(2)	189	(2)
H. Eriksen	9	(10)	3	3	3	3	2	2	2	3	.	3	3	39	(10)
P. Friis	96	(1)	96	(1)
W. Frisch	110	.	.	2	.	3	.	2	2	.	.	.	3	122	.
S. Gamburg	462	(1)	462	(1)
Hansen, Aalborg	113	(5)	115	(5)
Arne Hansen	220	(1)	.	2	3	3	2	2	2	3	5	3	3	251	(1)
M. P. Hansen	50	(1)	50	(1)
Rich. Hansen	41	(1)	.	2	3	3	2	2	2	.	.	3	3	64	(1)
Alfred Jensen	62	.	3	2	3	3	2	2	2	3	5	3	3	96	.
Peter Jensen	145	3	2	2	2	154	.
Verner Johnsen	96	(1)	3	3	3	3	2	2	1	.	5	3	3	127	(1)
J. Jürgensen	383	.	.	2	3	3	2	2	2	.	.	3	3	408	.
H. A. Koch	59	.	.	2	3	3	2	.	2	71	.
V. Kvist	391	(2)	391	(2)
K. A. K. Larsen	167	(3)	167	(3)
Lars Larsen	372	(3)	3	2	3	3	2	2	2	3	.	3	3	401	(3)
Peter Lassen	325	(1)	325	(1)
Aa. Mogensen	441	.	.	2	3	3	2	2	1	.	5	3	3	468	.
O. Mygind	384	(2)	.	2	3	3	2	2	1	.	5	3	3	411	(2)
P. Holberg Møller	2	(6)	2	(6)
A. P. Nielsen	314	.	.	2	3	3	2	2	2	.	5	.	.	333	.
C. M. Nielsen	202	.	3	2	3	3	2	2	4	.	.	.	3	224	.
Chr. Nielsen	184	184	.
Hakon Nielsen	47	47	.
N. J. Nielsen	142	.	.	2	.	3	2	2	2	153	.
Villy Nielsen	227	(2)	2	2	2	233	(2)
Vilton Nielsen	146	146	.
Harry Olsen	122	(14)	3	2	3	3	2	2	4	3	5	3	3	158	(14)
Egil Pedersen	288	288	.
Iver Pedersen	348	(4)	.	3	3	3	2	2	2	.	.	3	3	372	(4)
Kaj Pedersen	377	.	.	.	3	3	2	2	3	.	5	.	.	395	.
P. Pedersen	359	(1)	359	(1)
Kr. Helm-Petersen	268	(1)	3	2	3	3	2	2	4	3	5	3	3	304	(1)
A. M. Poulsen	455	(2)	3	3	3	3	2	2	1	3	5	3	3	489	(2)
R. Prytz	198	(9)	198	(9)
J. Ravn	40	40	.
V. Røpke	214	(14)	3	3	3	3	2	2	4	3	5	3	3	251	(14)
H. Schou	23	23	.
M. Simonsen	174	.	.	2	3	3	2	2	2	3	5	3	3	205	.
V. Sparkjær	120	(1)	3	2	3	3	2	2	2	3	5	3	3	154	(1)
Spies	22	(1)	22	(1)
Jens Svendsen	457	(9)	.	2	3	3	2	2	2	3	.	3	3	483	(9)
Einar Sørensen	52	.	3	3	2	3	2	2	2	.	5	3	3	84	.
G. Thomas	183	(4)	.	3	3	3	2	2	2	.	.	3	3	207	(4)
I. Lyhne Thøgersen	166	(4)	3	3	3	3	2	2	2	3	5	3	3	201	(4)
A. Tipsmark	376	(4)	.	2	3	3	2	2	2	.	5	3	3	404	(4)
N. Vordingborg	134	.	3	.	3	3	2	2	2	149	.
P. Østerbye	30	(4)	30	(4)

Jürgensen er godskrevet 2 Points for Biløsning
og Kaj Pedersen 21 Points for November.

Dansk Skakforlag, Aabybro.

Nyhed: Christensen, Alfred: I Caïssas Tjeneste	Kr. 4,75
Enevoldsen, Jens: Slutspillet I Del	„ 7,50
— — II — udkommer Januar 1944	„ 7,50
Nielsen, Bjørn, og Christensen, Alfred: Alt om Skak for den praktiske Spiller, indb., kontant 48 Kr., paa Afbetaling	„ 45,00
Kotre & Gerschenkron: Moderne Spilleaabninger	„ 6,75
Andersen, Erik: Skak for Viderekomne	„ 1,00
Capablanca, J. R.: Lärobok i Schack	„ 8,50
Enevoldsen, Jens: Lærebog i Skak: Aabningsspillet	„ 3,50
— — — Midtspillet	„ 7,50
— — — Begyndelsesgrundene	„ 2,00
— — — Skak, det positionelle Angreb	„ 1,50
Griffith och White: Moderna Spelöppningar i Schack	indb. „ 13,75
Krause, O. H.: Om Begyndelsesstillingen i Skak	„ 1,50
Københavns Skakforenings Jubilæumsturnering 1940	„ 3,50
Nissen, Andreas: Lærebog i Skak	„ 5,75
— — — Bondeslutspillet	„ 2,00
— — — Taarnslutspillet I (Taarne og Bønder)	„ 2,00
— — — II (Taarne og lette Officerer)	„ 2,00
Ruben, Karl: Skak	„ 1,00
Skakopgaven, en populær Vejledning i Indhold og Løsning	„ 5,00
Ceder, Sven: Mattförförelse Problem	„ 5,00
Euve: Spelöppningsteori	12 Hefter à „ 3,00
1. Hefte er udkommen. Resten kommer med 1 Hefte om Maanedn.	
Følgende Numre af November Kataloget er udgaaet: 44—52—74—86—102 103—112—113—114 og 116.	

Skakbrikker og Brædter.

Ahorn, hvide og røde, ulakerede, i Papæske	Kr. 6,85
Ahorn, hvide og røde, lakerede, i Trææske med 2 Rum	„ 8,75
Buxbom, hvide og røde, i Trææske med 2 Rum	„ 11,75
Buxbom, hvide og røde, Springere med Glasøjne, i Trææske	„ 12,75
Nyhed: Firdelt Skakbrædt, med Tal og Bogstaver, 42×42	„ 3,50
Sammenfoldeligt Papskakbrædt, med Tal og Bogstaver, 42×42	„ 2,25
Sammenfoldeligt Papskakbrædt, med Tal og Bogstaver, 46×46	„ 2,35
Sammenfoldeligt Papskakbrædt, med Tal og Bogstaver, 48×48	„ 2,70
Korrespondancepakken indeholdende 200 Skakkort, 1 Noterings- hæfte til 13 Korrespondancepartier samt 10 Rapportlister	„ 4,00

DANSK SKAKFORLAG, ARNE HANSEN,

Tlf. Aabybro 82.

Aabybro.

Postgiro 18863.