

# SKAKBLADET

Medlemsblad for Dansk Skak Union

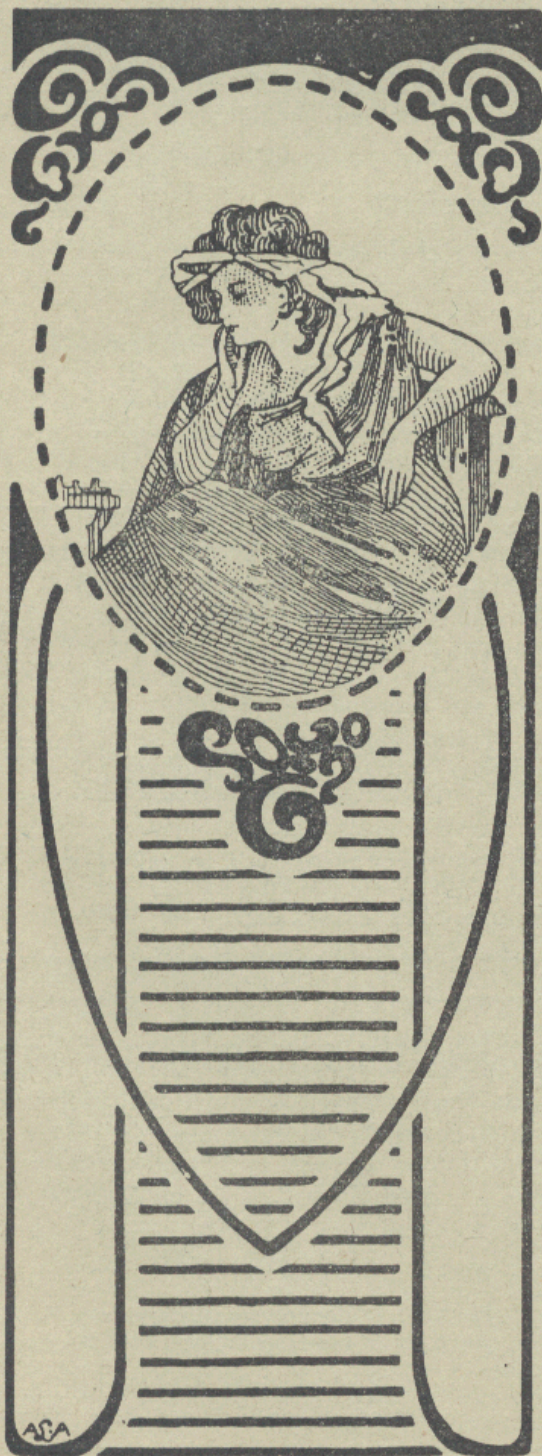

DECEMBER 1942

38. AARGANG NR. 12

Indeholder:

Johannes Giersing 70 Aar

\*

Skak paa Bornholm

\*

Parti kommenteret for  
svagere Spillere

\*

Studier

\*

Partier

\*

Opgaver

\*

Dansk Skak Unions Korre-  
spondanceturneringer

\*

Meddelelser

I Løssalg 50 Øre pr. Stk.

# Alt om Skak

Redigeret af Journalist Bjørn Nielsen, Herning,  
og Alfred Christensen, Hjørring.

Udkommer inden Udgangen af 1942 eller i  
Begyndelsen af 1943.

Pris: Kr. 43,00 kontant,  
— 45,00 paa Ratebetaling.  
+ Forsendelses- og Opkrævningsporto.

**SKANDINAVISK BOGFORLAG** A/S  
ODENSE

## Nogle komplette Aargange af „Skakbladet“

1933, 1934, 1935, 1937, 1938 og 1939 sælges  
for **Kr. 2,50** pr. Aargang

Ligeledes sælges 50 forskellige Numre af Skakbladet  
for **Kr. 3,00** - Indbetaling paa **Giro 20801**

**København V.**

**Skakbladets Ekspedition**  
Vesterbrogade 21, St. o. G.

Deutsche Schachzeitung  
Organ für  
das gesamte Schachleben  
Herausgegeben von  
M. Blümich, H. Ranneforth, J. Halumbirek  
unter ständiger Mitarbeit von  
A. Becker, E. Eliskases,  
M. Euwe, E. Grünfeld,  
G. Kieninger und H. Müller.  
Gegründet 1846.  
Erscheint monatlich.  
Preis halbjährlich RM 4.  
Probeheft kostenlos.  
Verlag Walther de Gruyter & Co.  
Berlin W 35.

## Dansk Skak Unions Emblem i Sølv

udført paa Dansk Skak Unions Foranstaltning  
leveres i to Størrelser:



Med Knap 2,25 Kr. pr. Stk. + Porto  
Med Naal 1,75 Kr. — —  
10 Stk. portofrit.

Sendes mod Efterkrav  
ved Henvendelse til

Skakbladets Ekspedition,  
Vesterbrogade 21, St. o. G., København V.

# SKAKBLADET

Medlemsblad for Dansk Skak Union

REDAKTION:

Ansvarshavende Redaktør og Redaktør af Partiafdelingen:

*Julius Nielsen.*

Redaktører af Opgaveafdelingen: *P. Rasch Nielsen og O. G. Lauritzen.*

MEDARBEJDERE:

*Alfred Christensen og Axel Cruusberg.*

38. Aargang

December 1942

Nr. 12

## Overretssagfører Johannes Giersing 70 Aar.

Onsdag d. 18. November fyldte Overretssagfører *Johannes Giersing* den høje Alder af 70 Aar. *Johannes Giersing* har i mange Aar hørt til de allerstærkeste Spillere i Danmark, og selv nu i sin høje Alder har han bevaret en ganske betydelig Spillestyrke, der stadig gør ham til en frygtet Modstander. Det er kun ved Brættet, han er frygtet, for ellers er han en af dansk Skaklivs mest afholdte Mænd. Det er ikke for meget sagt, at han har haft overordentlig Betydning for dansk Skak, dels gennem sin Medvirken i DSU, for hvilken han har været Formand, og dels som mangeaarig Formand for Københavns Skakforening og som Formand for Repræsentantskabet i Københavns Skak Union.

Trods den høje Alder har *Johs. Giersing* sin fulde Energi og et godt Helbred, saaledes at han efter mere end et kvart Aarhundredes Ledelse i Københavns Skakforening stadig kan føre denne Forening frem, saa den indtager den betydeligste Position blandt alle Hovedstadens Klubber. Blandt de Æresbevisninger, der er blevet ham til Del i Aarene, og hvoriblandt ikke mindst maa regnes med Æresborgerskabet i hans kære Skakklub, er *Ludvig Coljins Mindeplaquette* i Guld, den han sætter mest Pris paa, og han er forøvrigt den eneste Udlænding, der har modtaget denne enestaaende Udmærkelse. Nordisk Skakliv og ikke mindst Skaksammenarbejdet mellem Sverige og Danmark har altid kunnet regne med hans varmeste Interesse og Støtte. Maatte vi endnu i mange Aar se ham som en af dansk Skaks Førstemænd.



## Skak paa Bornholm.

Som overalt i Danmark har der i de sidste Aar ogsaa paa Bornholm været en levende Interesse for Skakspillet. Nye Klubber er dannet, og unge Talenter er dukket op. Enkeltmandsturneringer, Klubmatcher og Telefonkampe har været afholdt, og trods den daarlige Forbindelse med det øvrige Land har bornholmske Spillere i de sidste Par Aar for første Gang givet Møde ved Dansk Skak Unions Turneringer, ligesom ogsaa Unionens Korrespondanceturneringer flere

Gange har haft bornholmsk Deltagelse. Med særlig Interesse omfattes nu ogsaa Lynspillet — denne udmærkede Form for Skak, som sikkert er mere udviklende for Positionsblæk og Kombinationssevne end Korrespondancespillet.

Ogsaa Problemkunsten har sine Tilhængere. Lektor P. A. Larsen har i en Aarrække været en af vore førende Opgavekomponister, og hans Søn, K. A. K. Larsen, vil — skønt han er emigreret — næppe fornægte sin bornholmske Oprindelse. En særlig Triumf for bornholmsk Skakliv har det i de sidste Aar været Gang efter Gang at se de to stærke Opgaveløbere, A. M. Poulsen og P. Østerbye hævde sig blandt vore allerbedste.

I Partiafdelingen bringer vi to Partier fra det bornholmske Klubliv.

*Poul Hage.*

## Partier kommenteret for svagere Spillere.

### Parti Nr. 1982.

Spansk Parti (Det lukkede Forsvar).

Bykampen mellem Nakskov og Maribo 1942.

*Maribo.* *Nakskov.*

- |           |        |
|-----------|--------|
| 1. e2—e4  | e7—e5  |
| 2. Sg1—f3 | Sb8—c6 |
| 3. Lf1—b5 | a7—a6  |
| 4. Lb5—a4 | Sg8—f6 |
| 5. 0—0    | Lf8—e7 |

Sikrer Sort et solidt, men indelukket Spil. 5.—, S×e4 er mere aggressivt, giver bedre Officersudvikling, men skaber en Del svage Punkter i den sorte Stilling (5.—, S×e4 6. d4, b5 7. Lb3, d5 8. de, Le6 9. c3 o. s. v.) 6. Dd1—e2

Ofte spillet af Dr. Aljechin. Ikke saa gennemanalyseret som 6. Td1, men heller ikke saa stærkt.

- |            |        |
|------------|--------|
| 6.         | b7—b5  |
| 7. La4—b3  | d7—d6  |
| 8. c2—c3   | Sc6—a5 |
| 9. Lb3—c2  | c7—c5  |
| 10. d2—d4  | Dd8—c7 |
| 11. d4—d5  | Lc8—g4 |
| 12. h2—h3  | Lg4—d7 |
| 13. Tf1—d1 |        |

Straks 13. Sbd2 besvares med Sh5!

- |            |        |
|------------|--------|
| 13.        | 0—0    |
| 14. Sb1—d2 | Sf6—h5 |
| 15. Sd2—f1 | f7—f5  |

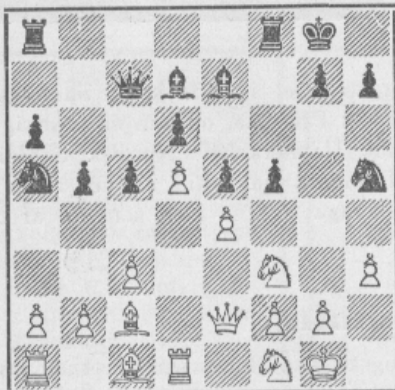

En Overraskelse for Hvid, der regnede med, at dette Træk strandede paa 16. ef, L×f5 17. L×f5, T×f5 18. g4 med Gaffelangreb.

Herpaa har Sort 18.—, Sf4! til Raadighed og faar det overlegne Spil.

16. Sf3—g5

At modtage dette smukke Bondeoffer med 16. S×e5, de 17. D×h5, f4! fører Hvid fuldstændig over i Defensiven. Den dækkede Fribonde paa d5 kan selvfølgelig blive meget stærk, men det bliver Sorts Angreb ogsaa! De hvide Løbere er for passive i den Stilling.

Partitrækket udnytter Sh5's svævende Stilling og fremtvinger tvangsmæssig den følgende Afvikling.

- |             |         |
|-------------|---------|
| 16.         | Le7×g5  |
| 17. Lc1×g5  | Sh5—f4  |
| 18. Lg5×f4  | e5×f4   |
| 19. e4×f5   | Ld7×f5  |
| 20. Lc2×f5  | Tf8×Lf5 |
| 21. De2—e6† |         |

Sorts stærke, men ikke helt korrækte Angrebsforsøg f7—f5 har resulteret i en lille Fordel for Hvid: Besættelsen af e-Linien og den opstaaede Svækkelse af den sorte d og f Bonde.

- |            |        |
|------------|--------|
| 21.        | Tf5—f7 |
| 22. Td1—e1 |        |

Springerudviklingen til d2 ser bedre ud, den forhindrer Sc4 og truer med Se4 med Dobbelttrusel d6 og g5. Taarntrækket er dog mere aggressivt, da Besættelsen af e-Linien hævdes.

- |           |        |
|-----------|--------|
| 22.       | Sa5—c4 |
| 23. b2—b3 | Sc4—e5 |

Denne Springerstilling er kun tilsyneladende stærk. Undermineringen begynder straks. Hvid skal dog beregne sine Træk nøjagtigt, da Dronningen ingen Flugtfelter har.

- |   |        |
|---|--------|
| 24. Sf1—d2                                | Dc7—d7 |
| 25. Sd2—e4                                | Dd7×e6 |
| 26. d5×e6                                 | Tf7—e7 |
| 27. Se4×d6                                | Te7×e6 |
| 27. S×c5 er maaske bedre, men mere uklar. |        |
| 28. Ta1—d1                                | Ta8—d8 |
| 29. Sd6—b7                                | Td8—c8 |

Sort slap af med sin svage d Bonde, men maa nu passe paa c Bonden. Officersstillingen paa e-Linien er desuden ubekvem. Taarnaafbytning paa d1 er fordelagtig for Hvid, f. Eks. 29.—, T×d1 30. T×d1, c4 31. Sc5, Tg6!?

32. b4, Sf3† 33. Kf1!, Sh4 34. Td8†, Kf7  
35. Ta8, T×g2 36. T×a6 efterfulgt af a4.

30. Te1—e4

Truer f Bonden samt Dublering paa e-Linien.

30. Te6—b6

31. Sb7—d8 Se5—g6

32. Sd8—e6

Patsætning af Sorts Brikker med 32. Te8†, Sf8 33. Td7 (truende med Tf7) fører ikke til noget paa Grund af 33.—, Tf6, og Sort frigør sig langsomt, da de hvide Officerer selv er hæmmet og friske Tropper ikke kan føres frem.

32. c5—c4

33. Se6×f4 Sg6×f4

34. Te4×f4 c4×b3

35. a2×b3

Hvids Fordel er nu omsat i Bondegevinst, der kan forsuares kombinatorisk, men Sorts sejge Forsvar holder Partiet i betænkelig Nærhed af Remisgrænsen.

35. Tb6—c6

c Bonden ser nu ud til at være dødsdømt, men...

36. Td1—d7!

Okkupationen af 7. Linie, ethvert Taarns Drøm i Slutspil, forhindrer det.

36. Tc6—c7

Hvis 36.—, T×c3, da 37. Tff7, T×b3 38. Tg7†, Kf8 39. T×h7, Kg8 40. Tdg7†, Kf8 41. Ta7, Kg8 42. Th6 og vinder.

37. Td7×c7 Tc8×c7

38. Tf4—f3 a6—a5!

Sort udnytter straks sin Fordel, den fjerne Fribonde, til hurtigst muligt at afvikle Bønderne paa Dronningfløjen, hvorefter der skulde være gode Remischancer. Hvid forsøger forgæves at hindre det.

39. Tf3—f5 Tc7—b7

Den bedste Parade, bedre end 39.—, T×c3 40. T×b5 eller 39.—, a4 40. T×b5.

40. Kg1—f1 a5—a4

41. b3×a4 b5×a4

42. Tf5—a5

Det paatænkte 42. Ke2 maa opgives, da Sort faar det bedste Spil paa Grund af den fjerne Fribonde, f. Eks. 42. Ke2, a3 43. Ta5, Tb2† 44. Ke3, a2 efterfulgt af Tc2, eller 42. Ke2, Ta7 43. Td5, a3 44. Td1, Kf7!

42. Tb7—c7

43. Ta5×a4 Tc7×c3

44. Kf1—e2 Kg8—f7

45. Ta4—e4 Kf7—f6

46. Te4—e3 Tc3—c4

47. Ke2—f3

Hermed er der opstaaet en teoretisk Remisstilling. Hvid fortsatte dog for at undersøge Mulighederne, idet der dog er 2 Fordele, nemlig en reel Bonde i Overskud og den, at Sort ikke kan modtage Taarnafbytning.

47. g7—g5

48. Te3—a3 h7—h5

Sort vil afvikle Kongebønderne paa samme Maade som Dronningbønderne. Dette er dog alt for aggerssvit spillet i Betragtning af, at det er Hvid, der har Fordelen. Nu bliver saavel Konge som Bønder udsat for Flankeangreb. Den bedste Chance var at holde Brikkerne passive paa 7. Linie og lade Hvid rykke frem.

49. Ta3—a6† Kf6—f5

I Forbindelse med de sidste to Træk logisk spillet, men for aggressivt. Den sorte Konge bliver nu afskaaret fra sin Base. Virkningen heraf overlever den ikke.

50. g2—g4† h5×g4†

51. h3×g4† Kf5—e5

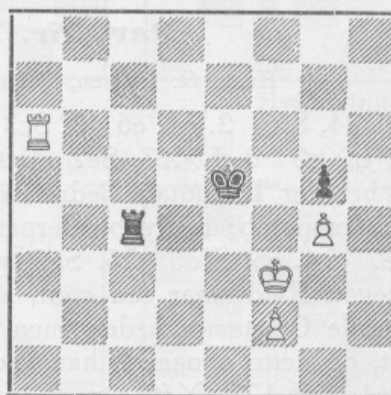

52. Ta6—g6!

Overraskende, men stærkt. Den fastlagte g Bonde angribes a Tempo. Det naturlige Træk 52. Kg3 fører kun til Remis: 52.—, Tc3† (vigtigt for at tage Reservetrækket f2—f3 fra Hvid) 53. f3, Tc5 54. Tg6, Kd4 55. Tf6, Ta5 56. Tf5, T×f5 57. gf, Ke5 58. Kg4, Kf6 Remis. Kunde Hvid her trække f2—f3, var Partiet vundet. Det er lærerigt at se Forskellen mellem Trækkene 52. Tg6 og 52. Kg3.

52. Tc4—c3†

53. Kf3—g2 Ke5—f4

54. f2—f3!

Pointen i den med det 50. Træk indledede Kombination. Hvid bliver tilsyneladende drevet fuldstændig tilbage, og de sorte Officerer synes at staa godt.

54. Tc3—c2†

55. Kg2—h3 Tc2—c8

Paa 55.—, K×f3 følger 56. T×g5, Tc1 57. Tf5†, Ke4 58. Kg3 og vinder.

56. Tg6—f6† Kf4—e3

57. Kh3—g3 Tc8—g8

Det samme som at opgive. Tc1! volder Hvid langt mere Besvær. Der var planlagt følgende interessante Fortsættelse:

57.—, Tc1 58. Te6† (Langt bedre end 58. Tf5, idet der vindes et vigtigt Tempo til Flankeangreb paa g Bonden) 58.—, Kd4 59. Td6†, Ke3 (Ke5?, Tg6) 60. Td5, Tg1†

61. Kh2, Tf1 (Stod det hvide Taarn paa f5, holder Hvid Remis med 61.—, Kf2! 62. T×g5, T×g2† 63. Kh3, Tg1). Nu strander 61.—, Kf2 paa 62. Td2†, Ke3 63. K×g1, K×d2 64. Kf2, Kd3 65. f4! og vinder) 62. Te5†, K×f3 (Kf2 63. T×g5, Tg1 64. Tf5 og den hvide Konge kommer ud af Klemmen) 65. Tf5†, Ke2 64. T×g5 og vinder). 58. Tf6—f5

Hurtigere end straks f3—f4, da g5 Bonden ikke kan undlade Slag paa f4.

58. Tg8—g7

59. f3—f4 g5×f4

60. Tf5×f4 Tg7—h7

Eller Tg8 61. Ta4, Tg7 62. Ta5, Ke4 63. g5 o. s. v. paa samme Maade.

61. g4—g5 Opgivet

Paa 61.—, Th1 følger enkelt Tg4 eller Kg4. Begge Træk er gode.

En haard Kamp! Taarnslutspillet er ret lærerigt, da Betydningen af et enkelt Tempo tydelig træder frem flere Steder. Den sorte Konges Decentralisering i den sidste Del af Partiet virker ret skarpt.

*Noter af E. S.*

Partier til Belysning af almindelige Fejl:

### Parti Nr. 1983. Nimzoindisk.

Hvid: *H. Hansen, Femø.*

Sort: *Chr. Meedom, Skibbild.*

1. d4, Sf6 2. c4, e6 3. Sc3, Lb4 4. Dc2, Sc6 5. Sf3, d6 6. Ld2, 0—0 7. a3, L×c3 8. L×c3, Se7 (Dette er ikke rigtig, først Sc6 og d6 dernæst Se7 og d5 betyder Tempotab. Bedre var De7 dernæst e5) 9. e3, d5 10. Ld3, d×c4 (Atter Tempotab; bedre b6 dernæst Lb7) 11. L×c4, Sed5 12. Ld2, b6 13. e4, Se7 14. e5, Sfd5 15. Sg5, g6?? (Dette Træk svækker Dronningfløjen altfor meget. Hvid staar saa godt, at det er sandsynligt, at han kan vinde Partiet under alle Omstændigheder, men Sort skulde gøre det saa svært for ham som muligt, og dette opnaede han ved at spille Sg6 dernæst Te8 for at spille Sf8) 16. Se4, f5 17. e×f6 e. p., S×f6 18. S×f6†, T×f6 19. De4, Ld7 (Nødvendigt paa Grund af Truslen D×a8) 20. Lg5, Tf7 (Tf8 var nødvendigt, men Sort er fortabt) 21. d5!, Tf8 22. d×e6, La4 23. b3, b5 24. Tad1, De8 25. L×e7! (Denne Løber kan Sort ikke slaa paa Grund af Td7, D~, e7†, og Sort er fortabt). Sort opgav efter faa Træk.

### Parti Nr. 1984. Spansk Parti.

Hvid: *C. Brix Jensen.*

Sort: *Heng Nielsen.*

1. e4, e5 2. Sf3, Sc6 3. Lb5, a6 4. La4, Sf6 5. 0—0, S×e4 6. d4, b5 7. Lb3, d5 8. d×e5, Le6 9. c3, Le7 10. Sbd2, 0—0 11. De2, Sc5 12. Sd4, Dd7 13. Lc2, f6 14. e×f6, L×f6 15. Sdb3, S×d4 16. S×d4, Tae8 17. Le3, Lg4 18. f3? (Saadan Bondetræk svækker alt for meget, Dd2 var nærliggende og selvfølgelig), Lh5 19. Df2, L×d4 20. L×d4, Se6 21. Le3, Tf6 22. Tad1, Lg6 23. Lb3, c6 24. c4 (Naturligere var Tfel), b5×c4 25. L×c4, Db7 26. Lb3, Db5 27. Td2, a5 28. Tc1, Sf4 29. L×f4, T×f4 30. Dc5?? (Af hvilken Grund søger Hvid Afbytning? Det vilde være mere naturligt at spille 30. T×c6, da der paa 30.—, D×c6 følger 31. L×d5†. Selv om Hvid ikke havde haft denne Mulighed, var 30. Dc5 en alvorlig Fejl paa Grund af 30.—, Tel†, man gør vel i at lægge Mærke til denne Manøvre, der ikke saa sjælden kan forekomme), Tel† 31. Kf2, Df1† 32. Kg3, T×c1 33. T×d5 (Dette kan naturligvis ikke redde Partiet, men Sort maa ikke slaa Dronningen for Td8 Mat), T×f3† 34. g×f3, Del† 35. Kg2, Dh1† 36. Kh3, D×f3† 37. Kh4, Df4† 38. Kh3, c×d5 39. D×d5†, Kf8 40. Opgivet.

## Studier.

Til Underholdning i Juledagene bringer vi hermed nogle Studier fra Deutsche Schachzeitung. Løsninger følger i Januar.

Nr. 1. A. Herberg.

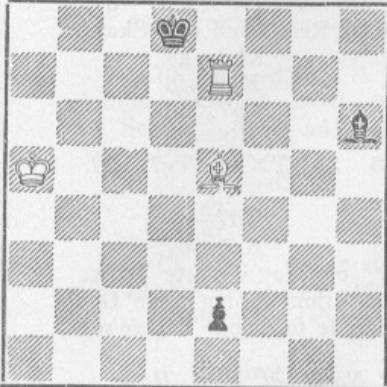

Hvid vinder.

Nr. 2. Dr. A. Wotawa.

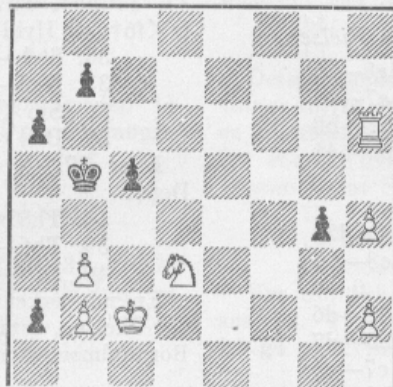

Hvid vinder.

Nr. 3. A. Herberg.

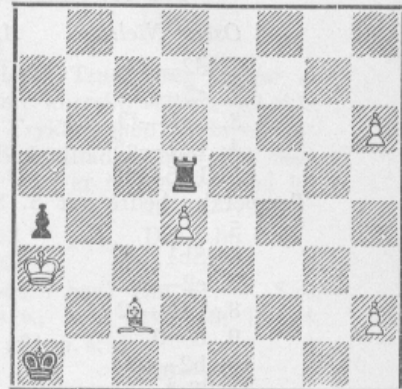

Hvid vinder.

Nr. 4. Dr. A. Wotawa.

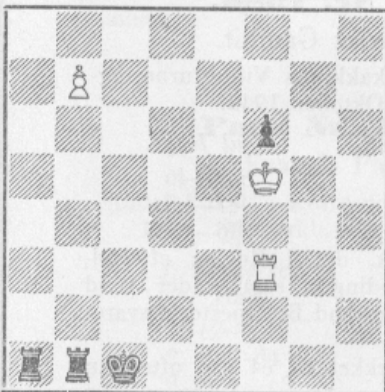

Hvid gør Remis.

Nr. 5. A. Herberg.

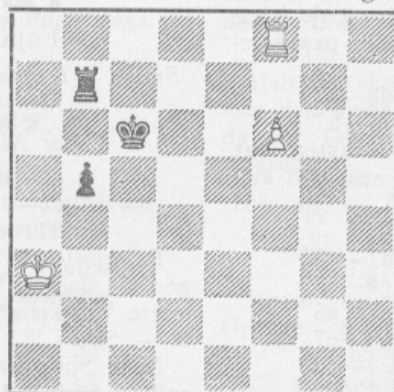

Hvid vinder.

Nr. 6. N. D. Grigorieff.

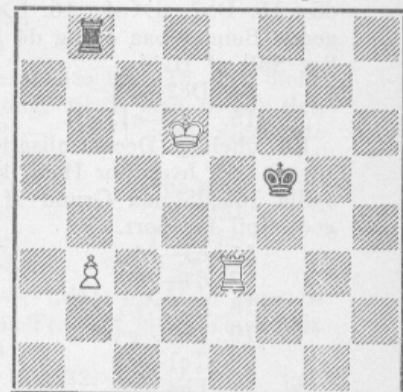

Alman d. S. 1937.  
Hvid vinder.

## Alt om Skak for den praktiske Spiller.

Paa given Foranledning bedes følgende Oplysninger om ovennævnte Skakbog optaget i „Skakbladet“.

Bogens Titel er som anført: „Alt om Skak for den praktiske Spiller“. Som Titlen angiver, forsøger Bogen paa praktisk Maade at behandle alle det praktiske Spils Hovedemner. „Alt om Skak“, taget i bogstavelig Forstand, indeholder Bogen selvfølgelig ikke — Tanken om at realisere en saadan Idé vilde jo simpelthen være vanvittig — og jeg beklager, at denne kortere Titel, der ikke har nogen som helst Eksistensberettigelse, er anvendt i Annoncer af Bogforlaget. Tilføjelsen: „for den praktiske Spiller“ er saa meget mere nødvendig, som Bogen ikke vil komme til at indeholde specielt Stof for den rene Problemdyrker.

Bogen bringer udførlige Registre til Opslag, men er først og fremmest tænkt som Lærebog. Den skulde indeholde følgende Hovedafsnit: 1. Spilleregler, 2. Aabningsspillet, 3. Den tvingende Kombination, 4. Aron Nimzowitsch, 5. Nordiske Partier, 6. Amatørens Teknik og Kampmoral, 7. Om Skakstrategi, 8. Slutspillet, 9. Vort tusindaarige Spil. Afsnit 1, 2, 4, 8 og 9 skrives af Hr. Alfred Christensen, Hjørring. Der vil blive indføjet et 10., forholdsvis mindre Hovedafsnit, som har Forholdet mellem Parti og Problem til Emne, og som Hr. Poul Hage, Rønne, elskværdigst har paataget sig at redigere.

Herning, November 1942.

Bjørn Nielsen.

**Parti Nr. 1985.****Indisk Parti.**

Spillet i Matchen mellem Rønne Skakforening og Rønne Arbejderskakklub den 30. April 1942.

*Oscar Nielsen.*      *Aksel Nielsen.*

- |           |         |
|-----------|---------|
| 1. d2—d4  | Sg8—f6  |
| 2. c2—c4  | e7—e6   |
| 3. Sg1—f3 | b7—b6   |
| 4. Lc1—g5 | Lf8—b4† |
| 5. Lg5—d2 |         |

Tempotab; bedre var 5. Sc3.

- |            |         |
|------------|---------|
| 5          | Lb4×d2† |
| 6. Sb1×d2  | Lc8—b7  |
| 7. e2—e3   | 0—0     |
| 8. Lf1—e2  | d7—d6   |
| 9. 0—0     | Sb8—d7  |
| 10. b2—b3  | c7—c5   |
| 11. Ta1—c1 | h7—h6   |
| 12. h2—h3  | Ta8—c8  |
| 13. Dd1—c2 | Tf8—e8  |

I Betragtning kom 13. —, c×d4 14. e×d4, d5 15. Db2, d×c4 16. b×c4, og de hængende Bønder paa c4 og d4 kræver paapasseligt Spil af Hvid.

- |            |        |
|------------|--------|
| 14. Dc2—b2 | Dd8—e7 |
| 15. Tf1—e1 | Sf6—h7 |

En uheldig Decentralisation. Rigtigt var 15. —, e5!, hvorefter Hvid ikke saa godt kan spille 16. d5 paa Grund af 16. —, e4 med godt Spil for Sort.

- |            |        |
|------------|--------|
| 16. e3—e4  | Sh7—g5 |
| 17. d4—d5  | e6—e5  |
| 18. Sf3×g5 | De7×g5 |
| 19. Le2—g4 | Dg5—e7 |
| 20. Tel—e3 | Tc8—d8 |
| 21. Lg4×d7 | De7×d7 |
| 22. Te3—g3 |        |

Hvid har afbyttet sin Løber i Erkendelse af, at han efter 22. —, f5 23. e×f5, D×f5 24. Tel faar en stærk Springerstilling paa e4.

- |            |        |
|------------|--------|
| 22.        | Lb7—c8 |
| 23. f2—f4! |        |

Dette var Hensigten med Hvids forrige Træk; f-Bonden, som ikke kan slaas, rykker frem til f5 og indsnævrer den sorte Stilling.

- |     |        |
|-----|--------|
| 23. | f7—f6? |
|-----|--------|

Svækker i betænkelig Grad Feltet g6.

- |            |        |
|------------|--------|
| 24. f4—f5  | Dd7—c7 |
| 25. Db2—c3 | Kg8—h7 |
| 26. Tg3—g6 | Te8—g8 |
| 27. Dc3—g3 | Lc8—d7 |
| 28. Sd2—f3 | Ld7—e8 |
| 29. Sf3—h4 |        |

Et lovende Kvalitetsoffer!

- |     |        |
|-----|--------|
| 29. | Le8×g6 |
|-----|--------|

Sort modstaar ikke Fristelsen og bliver snart helt lammet. Bedre var 29. —, b5 med Modchancer paa Dronningfløjen.

- |             |        |
|-------------|--------|
| 30. f5×g6†! | Kh7—h8 |
| 31. Tel—f1  | a7—a6  |

- |            |        |
|------------|--------|
| 32. Tf1—f5 | Td8—d7 |
|------------|--------|

- |            |         |
|------------|---------|
| 33. Tf5—h5 | Tg8—d8? |
|------------|---------|

Taber i faa Træk. Det korrekte Forsvar bestod i 33. —, Dd8 34. Sf5, De8! 35. Dh4, D×g6 36. S×h6, g×h6 (andre Træk taber) 37. T×h6†, Th7! 38. T×h7†, D×h7 39. D×f6†, og Hvid holder Remis ved evig Skak.

- |            |        |
|------------|--------|
| 34. Sh4—f5 | Kh8—g8 |
|------------|--------|

- |            |        |
|------------|--------|
| 35. Dg3—h4 | Kg8—f8 |
|------------|--------|

- |             |       |
|-------------|-------|
| 36. Sf5×h6! | g7×h6 |
|-------------|-------|

- |             |        |
|-------------|--------|
| 37. Dh4×f6† | Kf8—e8 |
|-------------|--------|

Eller 37. —, Kg8 38. T×h6, Tg7 39. De6†.

- |            |        |
|------------|--------|
| 38. Th5×h6 | Td7—e7 |
|------------|--------|

- |             |        |
|-------------|--------|
| 39. Th6—h8† | Ke8—d7 |
|-------------|--------|

- |             |                      |
|-------------|----------------------|
| 40. Df6—f5† | og Mat i næste Træk. |
|-------------|----------------------|

En udmærket Præstation af den unge Oscar Nielsen, som allerede to Gange har været Bornholmsmester.

*Noter af Poul Hage.*

**Parti Nr. 1986.****Fajarowicz Gambit.**

Spillet i Rønne Skakklubs Vinterturnering den 8. Oktober 1942.

*Oscar Nielsen.*      *Poul Hage.*

- |          |        |
|----------|--------|
| 1. d2—d4 | Sg8—f6 |
| 2. c2—c4 | e7—e5  |
| 3. d4×e5 | Sf6—e4 |

Fajarowicz' Træk, der i Reglen efterfølges af skarpe Vendinger, som volder Hvid større Vanskeligheder end Budapestforsvaret 3. —, Sg4.

Naar Springertrækket til e4 saa ofte kan spilles med Held, er Aarsagen ikke mindst den rent psykologiske, at det for en Spiller, der har tilstræbt et roligt Positionsspil med bekvemt Initiativ, føles saare ubehageligt fra Starten at skulle forsvare sig mod et skarpt Gambitspil.

- |           |        |
|-----------|--------|
| 4. Sg1—f3 | Sb8—c6 |
| 5. e2—e3  |        |

Som det bedste regnes 5. Sbd2. Angaaende Aabningen henvises iøvrigt til Partierne Øjvind Larsen—Hartvig Nielsen og I. E. W. Gemzøe—P. Korning, Skakbladet Maj 1941.

- |    |       |
|----|-------|
| 5. | d7—d6 |
|----|-------|

Sort kan ogsaa med 5. —, Lb4† fulgt af 6. —, De7 spille paa Tilbageerobring af Bonden paa e5.

- |          |        |
|----------|--------|
| 6. e5×d6 | Lc8—g4 |
|----------|--------|

Sort fortsætter i Gambitstil.

- |           |  |
|-----------|--|
| 7. d6—d7† |  |
|-----------|--|

Maaske det bedste. 7. d×c7, D×c7 giver i hvert Fald Sort for kraftigt et Udviklingsforspring.

- |    |        |
|----|--------|
| 7. | Lg4×d7 |
|----|--------|

- |           |  |
|-----------|--|
| 8. Lf1—e2 |  |
|-----------|--|

For beskedent. Løberen skulde til d3.



8. Dd8—f6!

Bringter Felterne b2 og c3 under Kontrol og hæmmer derved Udviklingen af Hvids Dronningfløj.

9. Dd1—c2

Hvid stod daarligt, men denne Unøjagtighed øger Vanskelighederne.

9. Ld7—f5

10. Dc2—d1

Eller 10. Da4, 0—0—0 med Truslen 11—, Sc5 12. Db5, a6! med Dronningfangst.

10. Lf8—b4†

11. Sb1—d2 0—0—0

12. a2—a3 Lb4×d2†

13. Sf3×d2

Paa 13. L×d2 følger stærkest 13.—, S×d2 14. S×d2, D×b2 15. Tc1, Td7 fulgt af 16.—, Thd8 med Officersgevinst.

13. Se4—f2!

Opgivet

Uden at have begaaet grovere Fejl har Hvid lidt et hurtigt Sammenbrud — en Omstændighed, der viser, hvor omhyggeligt et Forsvar der er paakrævet overfor Fajarowicz Gambitten.

*Noter af Poul Hage.***Parti Nr. 1987.****Fransk Parti.**

Spillet i DSU's Korrespondanceturnering 1942. Mesterklassen, Gruppe 10.

J. Gregersen, M. Steengaard,  
Hals. Kolding.

1. e2—e4 e7—e6

2. d2—d4 d7—d5

3. Sb1—c3 d5×e4

4. Sc3×e4 Sb8—d7

Dette Træk er ganske godt anvendt, idet f. Eks. 4.—, Sf6 ikke er saa godt paa Grund af 5. S×f6†, hvorefter Dronningen ikke staar godt paa f6, og samtidig synder det mod Reglen om, at Dronningen ikke maa flyttes for tidligt.

5. Sg1—f3 Sg8—f6

6. Lf1—d3 Sf6×e4

7. Ld3×e4 Sd7—f6

8. Le4—d3 c7—c5

9. 0—0 Dd8—c7

10. c2—c4 c5×d4

11. Sf3×d4 a7—a6

Feltet b5 kunde ellers let blive meget farligt, da Sort jo ikke har rokeret, og de hvide Officerer staar godt, truende Angreb.

12. b2—b3 Lc8—d7

13. Lc1—b2 h7—h5

Sort kaster Handsken; direkte Kongeangreb er Maalet; Bondestorm og lang Rokade. Det bedste Forsvar er Modangreb i Centrum, men da Hvid ingen Bønder har her, er dette illusorisk.

14. Tfl—e1

I Samklang med ovennævnte Sætning; men da Feltet f2 herved svækkes betydeligt, er Trækket ikke saa godt. Bedst var 14. Tc1, truende med at hindre den lange Rokade, idet der saa følger c5! o. s. v.

14. Lf8—c5!

15. h2—h3

Dette „meningsløse“ Træk viser sig for en Gangs Skyld at være korrekt, selvom det ikke er tilstrækkeligt; Trykket mod f2 bliver altfor stærkt, hvis Sg4 tillades, men det morsomme er, at Sg4 ikke er forhindret med h3.

15. 0—0—0

16. Dd1—e2 Dc7—b6

17. Sd4—c2

Var Sf3 ikke bedre her? Om 17.—, Sg4, saa 18. Tfl! o. s. v., men ikke 18. h×g4, h×g4 19. Se5, g3! o. s. v.

17. Sf6—g4!

Et meget tiltalende Offer, som er Beregning paa langt Sigt; i Korrespondanceskak er saadan et Offer „matematisk“ udtænkt, medens det i Kampskak er „en sjette Sans“, der er Ledetraaden.

18. h3×g4

Hvis det skulde afslaaes med 18. Tfl, kommer den hvide Konge til at staa meget slet, da der følger 18.—, Dc7! med afgørende Angreb.

18. h5×g4

19. Sc2—e3 f7—f5!

20. Lb2×g7 Th8—h5

21. Lg7—e5 Td8—g8(?)

Bedre var 21.—, Ld4!, og Hvid gaar til Grunde i h-Linien. Trækket er et Tempotab.

22. b3—b4

22. g3 strander paa 22.—, Lc6! 23. Sg2, Th3! efterfulgt af Ld4.

22. Lc5—d4

23. Le5×d4 Db6×d4

24. De2—d1

Det eneste mulige, Kongen skal have et Flugtfelt.

24. Tg8—h8

25. Kg1—f1 Dd4—e5

26. b4—b5 f5—f4!

27. Kf1—e2! g4—g3

28. b5×a6 g3×f2

29. a6×b7† Kc8—b8

30. Ke2×f2 f4×e3†

31. Te1×e3 De5—f6†

32. Kf2—e2 Th5—h1!!

Atter et overordentlig smukt Træk, som Sort har beregnet langt. Alle andre Fortsættelser er ikke tvingende.

33. Dd1×h1 Df6—b2†

34. Ke2—f3 Th8—f8†

35. Kf3—g3 Db2—f2†

36. Kg3—h2 Df2×e3

37. Dh1—b1 Tf8—h8†

38. Le4—h7 De3—h6†

39. Kh2—g1 Th8×h7  
 40. Db1—e1 Dh6—h2†  
 41. Kg1—f2 Dh2—f4†  
 42. Opgivet

Paa 42. Kg1 følger 42.—, Dd4†! etc., og paa 42. Ke2, 42.—, D×c4† 43. Kd2 (Kf2, Tf7† med snarlig Afgørelse), Dd4† 44. Ke2, Lb5† 45. Kf3, Tf7† 46. Kg3, Df4† og Mat.

Et spændende Korrespondanceparti — en smuk Gevinst!

*Noter af Villads Junker.*

### Parti Nr. 1988.

#### Zuckertort-Reti.

Spillet i Københavnsturneringen den 11. September 1942 i Mesterklassen.

*H. Enevoldsen. A. Cruusberg.*

- |           |        |
|-----------|--------|
| 1. Sg1—f3 | Sg8—f6 |
| 2. c2—c4  | e7—e6  |
| 3. g2—g3  | d7—d5  |
| 4. Lf1—g2 | Lf8—d6 |
| 5. b2—b3  | 0—0    |
| 6. Lc1—b2 | Sb8—d7 |
| 7. d2—d4  | c7—c6  |
| 8. 0—0    | Tf8—e8 |
| 9. Sf3—e5 |        |

Den passive Opstilling, som Sort har valgt, giver Hvid et godt Spil. Det er især den sorte Bondeopstilling, der er passiv — for passiv — og næppe anbefalelsesværdig, selv om den er benyttet talrige Gange. En bedre Bondeopstilling er ubetinget c5—d5—e6 med de deraf flydende Fordele og Ulemper.

- |            |        |
|------------|--------|
| 9.         | Ld6×e5 |
| 10. d4×e5  | Sf6—g4 |
| 11. e2—e4  | Sg4×e5 |
| 12. e4×d5  | e6×d5  |
| 13. c4×d5  | c6×d5  |
| 14. Dd1×d5 | Dd8—e7 |
| 15. Tf1—d1 | Sd7—f8 |

15.—, Sf6 er mere aktiv og bør foretrækkes.

- |            |        |
|------------|--------|
| 16. Sb1—a3 | Se5—c6 |
| 17. Dd5—h5 | De7—e2 |

Et Træk, som vel nok kan spilles, men som burde være erstattet af Le6 med lige Spil.

- |            |        |
|------------|--------|
| 18. Dh5×e2 | Te8×e2 |
| 19. Sa3—c4 | Lc8—e6 |
| 20. Lb2—a3 | Le6×c4 |

Nu har Hvid faaet Løberparret, hvad der er farligt i Brødrene Enevoldsens Hænder, og Faren bliver større her, hvor Stillingen er aaben, og de sorte Springere staar for passivt. Paa den anden Side var Afbytningen en nødvendig Følge af 17.—, De2.

- |            |         |
|------------|---------|
| 21. b3×c4  | Te2—c2  |
| 22. Ta1—b1 | Tc2×a2? |

22.—, T×c4 23. T×b7, Sfe6 var den rigtige Fortsættelse; nu er Sort fortabt, bl. a. fordi Hvid faar en stærk Friboende.

- |            |        |
|------------|--------|
| 23. Tb1×b7 | Ta8—d8 |
| 24. La3—d6 | Sc6—e5 |
| 25. c4—c5  | Ta2—a6 |

Der findes intet tilstrækkeligt Forsvar mere, da Ld5 ikke kan hindres.

- |            |        |
|------------|--------|
| 26. Lg2—d5 | Sf8—e6 |
| 27. Ld6×e5 |        |

og Sort opgav efter faa Træk.

## Opgaveafdelingen.

Under Ledelse af P. Rasch Nielsen og O. G. Lauritzen.

5236. Poul Hage, Rønne. (Orig.)  
 Tilegnet O.R.Sagf. Johs. Giersing.

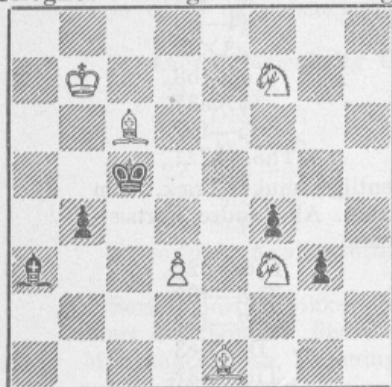

Mat i 3 Træk.

5237. Eigil Pedersen, Aarhus.  
 (Orig.)

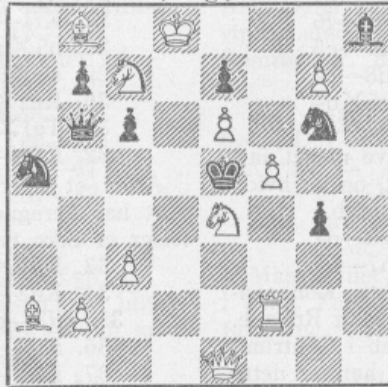

Mat i 3 Træk.

5238. J. Scheel.  
 (Orig.)

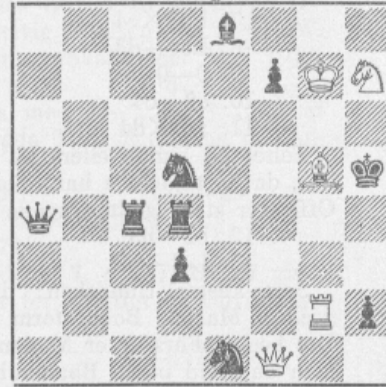

Mat i 3 Træk.

5239. G. A. Ekestubbe.  
„Schackvärlden“, Okt. 1942.

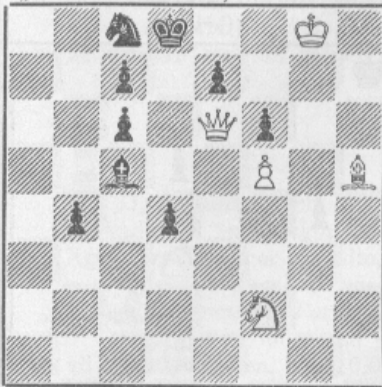

Mat i 3 Træk.

5240. R. Bokowski.  
1. Pr. Otto-Fusz-Fødselsdagsturn.  
„Deutsche Schachblätter“, Nov. 1942.

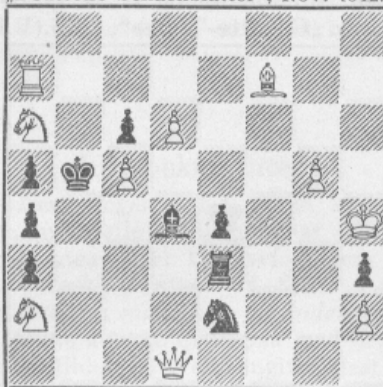

Mat i 3 Træk.

5241. H. Wittwer.  
4. Pr. Otto-Fusz-Fødselsdagsturn.  
„Deutsche Schachblätter“, Nov. 1942.

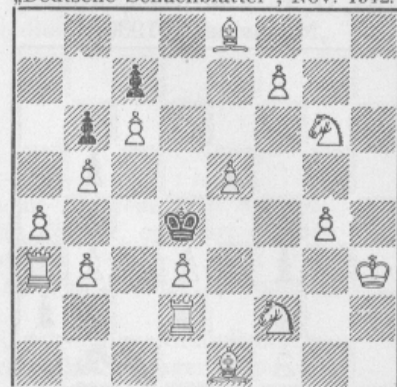

Mat i 3 Træk.

5242. Walther Jürgensen, Kbh.  
(Orig.)

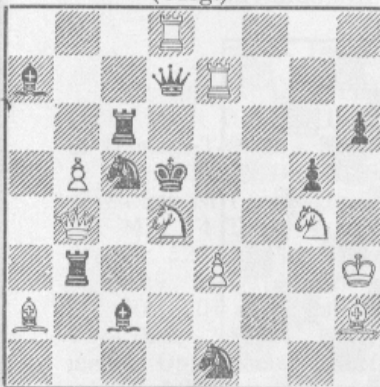

Mat i 2 Træk.

5243. Lars Larsen, Espe.  
(Orig.)

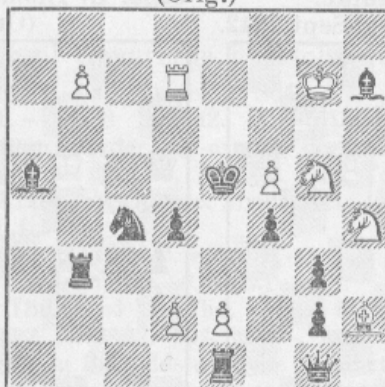

Mat i 2 Træk.

5244. Eigil Pedersen, Aarhus.  
(Orig.)

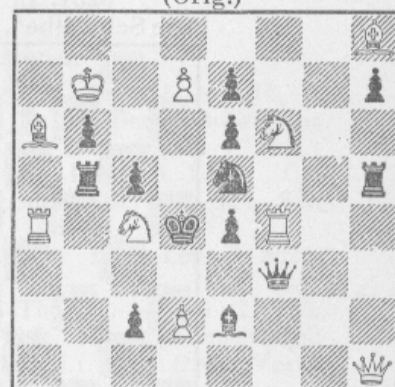

Mat i 2 Træk.

5245. Eigil Pedersen, Aarhus  
(Orig.)



Mat i 2 Træk.

5246. G. Thomas, København.  
(Orig.)

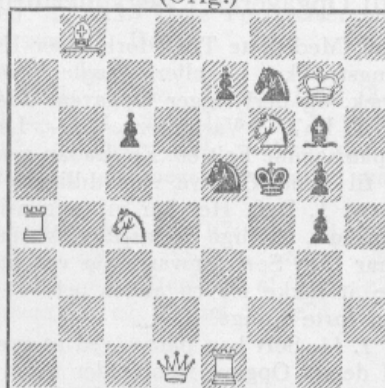

Mat i 2 Træk.

5247. Eigil Pedersen, Aarhus.  
(Orig.)

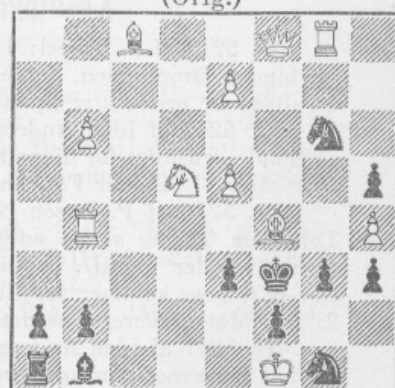

Selvmat i 2 Træk.

Korrektion: I Opgave Nr. 5195 tilføjer Forfatteren sort Bf2.

## Løserturnering for Begyndere.

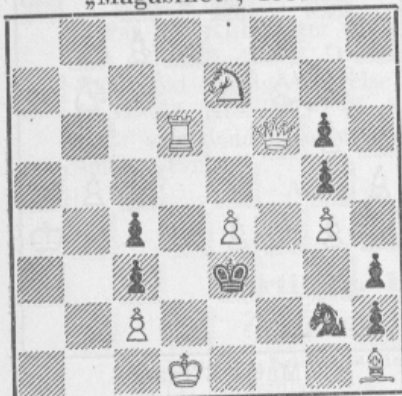
5248. O. G. Lauritzen, Kbhvn.  
„Magasinet“, 1930.

Mat i 2 Træk.

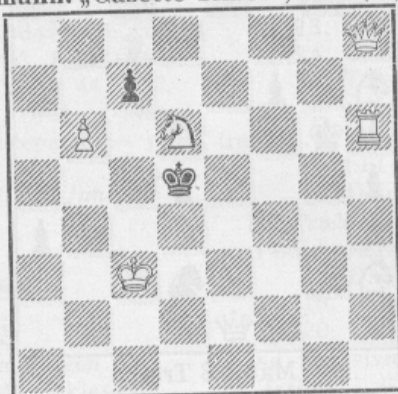
5249. M. Marble og H. W. Bettmann.  
„Gazette-Times“, 1915.(V.)

Mat i 2 Træk.

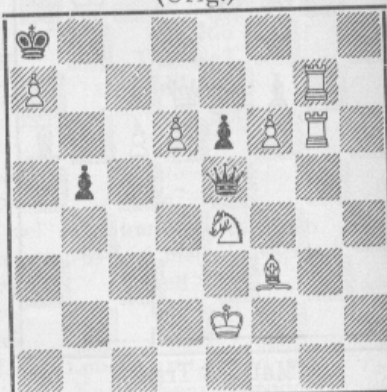
5250. Eigil Pedersen, Aarhus.  
(Orig.)

Mat i 2 Træk.

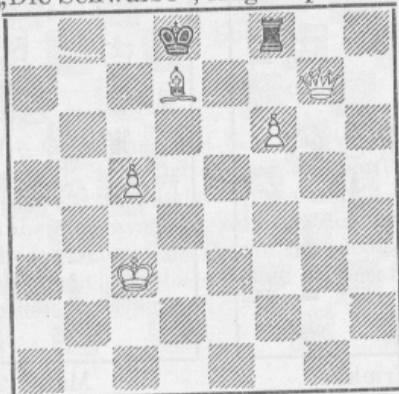
5251. L. Liedtke.  
„Die Schwalbe“, Aug.-Sept. 1942.

Mat i 3 Træk.

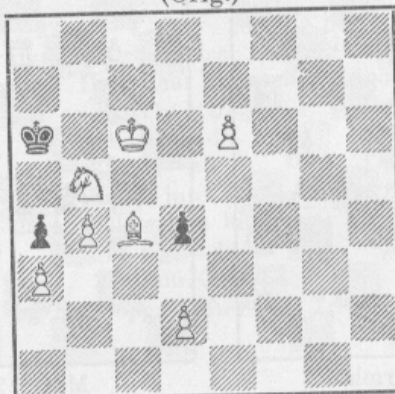
5252. G. Thomas, København.  
(Orig.)

Mat i 3 Træk.

## Løsninger til Opgaverne i Begynderturneringen.

Nr. 5214 af J. Scheel: 1. Th5. Med dette Træk forhindrer Hvid, at Sort trækker Th7—h2 og binder Dronningen. Indledningstrækket — eller „Nøglen“ som dette ogsaa benævnes — er altsaa et *præventivt* Spærretræk, og heri ligger Opgavens Idé.

Nr. 5215 af Idon Andersen: 1. Lh7. I Varianterne 1.—, Le6 og 1.—, e6 spærrer Løber og Bonde gensidigt for hinanden paa samme Felt e6. En saadan gensidig Linienspærring kaldes en *Grimshaw*. — Der er Forgænger til denne Opgave, som tidligere er fremstillet af H. Weenink.

Nr. 5216 af P. Rasch Nielsen: 1. Dg8. Her har vi en gensidig Spærring paa d4 mellem Løber og Taarn, altsaa en *Grimshaw*. Tillige fremstiller Varianten 1.—, Ld4 en saakaldt *Valve* (betyder Ventil), der bestaar i, at Sort forsvarer sig ved at aabne for en sort Virkelinie e4—e8), men kommer for Skade at lukke for en anden (e4—c4). — I Varianten 1.—, Tb4 2. Sc5 Mat *blokerer* Taarnet den sorte Konge.

Nr. 5217 af Idon Andersen: 1. f4. Sort kan parere ved at trække sin Springer til 8 Felter, hvilket benævnes *Springerhjul*. I denne Opgave fremkalder hvert af disse Springertræk skadelige Linienspærringer for Sort, men der er dog kun 6 forskellige Udnyttelser (Matsætninger) af disse Spærringer. Det har hidtil vist sig at være umuligt i et Springerhjul at fremstille 8 Linienspærringer efterfulgt af 8 forskellige Matsætninger, idet man 2 Gange faar samme Matsætning. 7 forskellige Matsætninger er altsaa Maximum.

Nr. 5218 af M. Marble: 1. Le4 truer 2. Dd5 Mat. I Varianten 1. —, K×L 2. Tc5 Mat har vi *Binding* af Bonde d5, medens vi i Varianten 1. —, d5×L faar *Linieaabning*. Naar Løberen slaas af de øvrige 5 Brikker, fremkommer der hver Gang Blokade af sort Konge og tillige saakaldte *Afledninger* af de paagældende sorte Brikker, idet disse hver for sig opgiver at gardere et eller andet bestemt Felt.

### Julekonkurrence.

Opgaveforfatteren Villy Nielsen, Bogense, har stillet et morsomt Problem, som hermed anvendes til en Julekonkurrence, hvori alle Medlemmer af DSU kan deltage, og hvori der er lige store Chancer for alle, hvad enten de er Opgaveforfattere eller ej.

*Opgaven gaar ud paa at beherske Brættets 64 Felter med saa faa Brikker af samme Farve som muligt. Forvandlede Brikker maa ikke anvendes.*

Hvis der er mere end een Maade at gøre dette paa med det mindst mulige Antal Brikker, vil Førstepremien, Kr. 10,00, blive tildelt den, der angiver flest forskellige Stillinger. Desuden er der en Andenpræmie paa Kr. 5,00. Det er muligt, at der ikke vil blive taget Hensyn til en ganske uvæsentlig Forskel i to Stillinger, men finder De saadanne, saa indsend dem blot begge, idet det dog i saa Fald maa overlades til Dommerne (Redaktørerne) at afgøre, om Stillingerne skal regnes for een eller to. Staar flere Indsendere lige, finder Lodtrækning Sted. Besvarelsen (saavidt muligt paa Diagram) indsendes senest den 9. Januar n. A. til P. Rasch Nielsen.

### Løsninger til Opgaverne i Oktobernummeret.

Nr. 5194 af I. O. Pedersen: 1. La3, Trusel 2. Sd4†. 1. —, e6 2. Te5. 1. —, Df4 2. Dg8. 1. —, De3 2. Dc2†. 1. —, Dd2 2. Sd2. 1. —, Dd6 2. Tc1†. Denne Behandling af Gamage-Temaet i Tretræksform hævder sig overfor de bedste fra Turneringen. (P.R.N.)

Nr. 5202 af Dr. W. Speckmann: 1. Lb4, Tc7 2. Ld6, Tc5, Te7, L ~. 3. L×T. Opgaven har en Forgænger i A. Kraemer's Opgave. Hvid: Kf1, Lc8; Sort: Kh1, Tb8, Lel, Bf2, h2. Mat i 4 Træk. 1. Lf5. (L.L.)

Nr. 5203 af Poul Hage: 1. Sg3, Trusel 2. e4†. 1. —, Lg3 2. Dc3. 1. —, Le6 2. Sd3†. 1. —, c5 2. Dc7. Fire gode Modelmætter. (O.G.L.)

Nr. 5204 af F. Palatz: 1. Tb8, Lcc4 2. Tb4. 1. —, Ld5 2. Tb5. 1. —, Le6 2. Tb6. 1. —, La2 2. Th8. 1. —, La4 2. Ld1 2. Tb4. 1. —, Lc2 2. Tb5. Morsomt Sammenspil mellem Oppositionen i Forførelsen og Bagholdstrækkene i Spillet. (P.R.N.). Paa DSK's Vegne takker vi Forfatteren for Tilegnelsen af den interessante Opgave. (P.R.N. og O.G.L.)

Nr. 5205 af Eigil Pedersen: 1. Dd3, Trusel 2. e4†. 1. —, Sc5 2. Dc4†. 1. —, Sd6 2. Sh5. Biløsning: 1. Dg4 med samme Trusel. (O.G.L.) Kan korrigeres med Tilføjelse af sort Bonde h3.

Nr. 5206 af Henry Rasmussen: 1. Lb7, Td4 2. Sd3†. 1. —, Td5 2. Dd5†. 1. —, Tf4 2. Sf3†. 1. —, Kd4 2. Dd6†. 1. —, Kf4 2. Df6†.

Nr. 5207 af Eigil Pedersen: 1. Kb5.

Nr. 5208 af J. P. Pedersen: 1. Lh2. Flere Forførelser med Lf4. (V.R.)

Nr. 5209 af Henry Rasmussen: 1. Dc6.

Nr. 5210 af Henry Rasmussen: 1. Dc3.

Nr. 5211 af H. Forsberg: a) 1. —, Df6 2. Sc5, Db2 3. Ta4 Mat. b) 1. —, Tb6 2. Tbl, Tb3 3. Tal Mat. c) 1. —, Lc4 2. Sel, La2 3. Sc2 Mat. d) 1. —, Sc5 2. Sc1, Sa4 3. Tb3 Mat. e) 1. —, a5 2. Tb3†, Ka4 3. Sc5 Mat. De fleste Hjælpemætter forekommer mig ganske uden Interesse, saa meget des bedre, naar der endelig er et virkeligt Mesterværk imellem. (R.P.)

Nr. 5212 af A. Troitzky: 1. Lg8, Lg8 2. h7, Lh7 3. b6, Sa6 4. b7, Sb8 5. a6, Lg8 6. a7, e5 7. a8(L). 4. b7, a3 5. b8(D), Sb8 6. a6, a2 7. a7, a1(D) 8. a8(D)†, D×D Pat. I Stillingen truede Sort 1. —, e5, efterfulgt af Ld5—g2†. (O.G.L.)

Nr. 5213 af P. Rasch Nielsen: 1. c7, Trusel 2. Te7†. 1. —, Df3 2. d4†. 1. —, Dg4, Tg1 2. Dh6.

## Dansk Skak Unions Korrespondanceturneringer.

Turneringsleder: Skorstensfejermester Aage Mogensen, Dronninglund.

Indskud indbetales paa Giro Nr. 133 73 samtidigt med Indmeldelsen. — Spørgsmaal til Turneringslederen bedes vedlagt Svarporto. — Rapporter over Partier bedes nøjagtigt udfyldte.

### Mesterklassen, Gruppe 8.

	1	2	3	4	5	6	7	8	Pts.	Pr.
1. Købmand Johs. Wibe, Hals.....	—	1	1	0	1/2	0	1/2	1	4	III Kr. 23,20
2. Chr. Meedom, Vildbjerg.....	0	—	0	1	1	1	0	0	3	
3. R. Rasmussen, Holsted.....	0	1	—	1	1/2	0	0	0	2 1/2	
4. Lærer R. Nielsen, Slagelse.....	1	0	0	—	0	1/2	1	1/2	3	
5. Hans Pedersen, Grejsdal.....	1/2	0	1/2	1	—	0	0	1/2	2 1/2	
6. Viggo Rasmussen, Haslev .....	1	0	1	1/2	1	—	0	1	4 1/2	II „ 29,40
7. Will. Nielsen, Brønderslev .....	1/2	1	1	0	1	1	—	1/2	5	I „ 35,40
8. Gaardejer Henrik Hansen, Femø	0	1	1	1/2	1/2	0	1/2	—	3 1/2	

### II Klasse, Gruppe 34.

Resultatet for denne Gruppe var i sidste Nummer; dette forandres saaledes: 3/2 skal være 2/3. Dette forandrer Præmieberegningen saaledes:

I-II J. P. Jensen, København .....	Kr. 16,25	Points 4 1/2
I-II E. Brechtenstein, Stege.....	16,25	— 4 1/2
III C. Conradsen, Aalborg .....	9,50	— 3 1/2

Dette har været en af de slemme Grupper. Kun 3 af Deltagerne har indsendt Rapporter. Der er for hele Gruppen kun indsendt 13 Rapporter; der skulde have været indsendt 42. Gruppen begyndte Spillet den 2. Februar 1941.

### II Klasse, Gruppe 42.

	1	2	3	4	5	6	7	Pts.	Pr.
1. Maler J. Chr. Mygh, Lemvig.....	—	1/2	1	0	1	1	1	4 1/2	II Kr. 14,00
2. Chr. M. Pedersen, København .....	1/2	—	1	1	1/2	1/2	0	3 1/2	
3. Kioskejer Bech Hansen, Brønderslev	0	0	—	0	0	0	0	0	
4. Sadelmager N. Sørensen, Agerbæk	1	0	1	—	1	1	1	5	I „ 16,70
5. Sv. Aa. Sønderkjær, Voersaa.....	0	1/2	1	0	—	0	0	1 1/2	
6. Alec Pedersen, Ebeltoft.....	0	1/2	1	0	1	—	0	2 1/2	
7. Dyrslæge A. E. Hansen, Odense.....	0	1	1	0	1	1	—	4	III „ 11,30

### III Klasse, Gruppe 49.

	1	2	3	4	5	6	7	Pts.	Pr.
1. Frisør Johs. Hansen, Rønne .....	—	1	×	0	1	1	1	4	II Kr. 14,00
2. Postbud Søren Jensen, Hals .....	0	—	×	0	0	0	0	0	
3. M. Sørensen, Voersaa .....	×	×	×	×	×	×	×		
4. Peter Nielsen, Brønshøj.....	1	1	×	—	1	1	1	5	I „ 22,00
5. Skomagér A. Hess, Lunderskov.....	0	1	×	0	—	0	0	1	
6. Johs. E. Hansen, Faaborg.....	0	1	×	0	1	—	1	3	III „ 6,00
7. O. Mikkelsen, Viborg .....	0	1	×	0	1	0	—	2	

Nr. 3 udgaet.

### III Klasse, Gruppe 50.

	1	2	3	4	5	6	7	Pts.	Pr.
1. Bogholder P. Englund, Odense.....	—	1	1/2	1/2	1	1	1	5	I Kr. 16,70
2. N. R. Vestergaard, Kvissel.....	0	—	0	0	0	0	0	0	
3. A. Andresen, Haderslev .....	1/2	1	—	1	1	1	0	4 1/2	II „ 14,00
4. Aage Pedersen, Hals.....	1/2	1	0	—	1	0	1	3 1/2	
5. Ernst Hellesø, Frifeldt.....	0	1	0	0	—	0	1	2	
6. Mælkehdl. A. Pedersen, Martofte...	0	1	0	1	1	—	1	4	III „ 11,30
7. Poul Arnvig, Faaborg.....	0	1	1	0	0	0	—	2	

## III Klasse, Gruppe 52.

	1	2	3	4	5	6	7	Pts.	Pr.	
1. Orla Pedersen, Aalborg.....	—	1/2	1	1	1	1	1	5 1/2	I	Kr. 17,00
2. Kai Jensen, Hundested .....	1/2	—	1	1	0	1	1	4 1/2	III	„ 10,30
3. Læge A. Burmeister, Sølsted.....	0	0	—	0	0	1	0	1		
4. Verner Bendtsen, Barde.....	0	0	1	—	0	1	0	2		
5. Egon Rasmussen, København.....	0	1	1	1	—	1	1	5	II	„ 14,70
6. Skrædder H. Sørensen, København.	0	0	0	0	0	—	0	0		
7. Charles Hofmann, Kappel.....	0	0	1	1	0	1	—	3		

## III Klasse, Gruppe 58.

	1	2	3	4	5	6	7	Pts.	Pr.	
1. V. Schørring, Hellerup .....	—	1	1/2	1	1/2	0	1	4	III	Kr. 11,30
2. Gerda Petersen, København .....	0	—	0	0	0	0	0	0		
3. Skrædderm. H. Nielsen, Bellinge...	1/2	1	—	1	0	1	1	4 1/2	II	„ 14,20
4. Hans Andreasen, Kappel .....	0	1	0	—	0	1	0	2		
5. Bankass. K. J. Andersen, Nyk. F....	1/2	1	1	1	—	1/2	1	5	I	„ 16,50
6. Cyklehdl. E. Buhl Jensen, Farre...	1	1	0	0	1/2	—	1	3 1/2		
7. A. Sørensen, København .....	0	1	0	1	0	0	—	2		

**Meddelelser:** Landsholdsklassen 41: K. D. Monrad Remis mod Leo Larsen og A. Desler. A. Ankerlund Remis mod Julius Nielsen. — L 42: P. Korning vundet over Søltoft Pedersen. — M 10: 6/5. — M 11: 9/4, 4/7, 5-9. — M 12: 3/6, 6/4. — M 13: 5/1. — I 30: 6/1, 4/3. — I 34: 3-6, 7/4, 5/2, 2-4, 2-3, 6/4, 1/4. — I 35: 3-7, 5/6, 6/3, 1-4, 2-5. — I 36: 6/5, 6/7, 3/1. — I 38: 3/6 (3/5 rettes til 3-5). — I 40: 1/5. — II 44: 6/2, 4/2, 4/3, 4/7, 4/5. — II 47: 6/5, 4/3, 2/1, 3/5. — II 49: 6/3. — II 50: 1/2, 7/3. — II 51: 4/7, 1/7. — II 52: 1-7, 6/2, 1/6, 1-3, 2 udtræder, Partier indsendes til Bedømmelse. — II 53: 5-6, 5/3, 4-5. — II 54: 5/6. — II 55: 2/4, 5/1. — II 56: 6/2, 2 udtræder, Partier indsendes til Bedømmelse. — III 40: 1/5. — III 46: 3 udgaar, Partier indsendes til Bedømmelse. — III 57: 6/3, 6/4, 4/5. — III 59: 4/7. — III 60: 2 opgiver resterende Partier, 3/7. — III 61: 5-7. — III 62: 5/7, 2/1, 6/1. — III 63: 5/4. — III 64: 2/1, 6/7, 3/5. — III 65: 1/5, 6/4. — III 66: 3-6, 7/2. — III 67: 6/5. — III 68: 4/7, 6/1. — III 72: 4/6.

Grupper startes i alle Klasser, Landsholdsklassen undtaget, naar der til en Klasse er anmeldt 7 Deltagere. Indskud, der betales ved Indmeldelsen, er for Mesterklassen 11,00 Kr., I Klasse 8,50 Kr., II og III Klasse 6,00 Kr.

Hvis en Korrespondancespiller har et særligt interessant Parti, vil jeg gerne, om De ved Indsendelsen af Rapport, vil bemærke dette, gerne med Noter.

Hermed ønskes alle Korrespondancespillerne

*Glædelig Jul.*

### Meddelelser.

*Hvem bliver Medlem Nr. 5000?*

Unionen har haft den Fornøjelse i November Maaned at registrere Medlem Nr. 4800, hvilket i den sidste Maaned betyder en Stigning i Medlemstallet paa 300.

Der synes saaledes at være gode Udsigter til, at det foreløbige Maal, der er sat, nemlig 5000, bliver naaet inden Jul, saaledes at vedkommende lykkelige Nr. 5000 forhaabentlig kan modtage sin Præmie som en kærkommen Julegave.

4525: S. Bech, Sønderallé 36, Aarhus.

4550: O. Krogh, Folehaven 20 B, Valby.

4575: Harald Greve Madsen, Mou.

4600: Kartoteksfabrikant Viktor Larsen, N. Farimagsgade 58<sup>3</sup>, København K.

4625: Inkassator Carl Bisp, Vandværksvej 3, Helsingør.

- 4650: Johannes Krarup, c/o Ø. Krarup, Møborg pr. Bækmarksbro.  
 4675: Barbersvend Hans Clausen, Storegade 6, Varde.  
 4700: Translatør Helge Becker Hansen, Stejlevej 5, Espergærde.  
 4725: Jørgen Riis Jørgensen, c/o Købmand Axel Flou, Hals.  
 4750: Maskinarbejder A. Westborg, Lundemarken 33, Kalundborg.  
 4775: Læge B. Jørgensen, Allested St.  
 4800: Chr. Nielsen, Vestermarken, Varde.

*Sekretæren.*

*Nye Medlemmer.*

KSU: Ballerup Skakklub, 12 Medlemmer. Formand: E. Andresen, Stationsvej 47, Ballerup. Spillested: Ballerup Kro. Spilleaften: Tirsdag Kl. 20.

2. Hovedkreds: Borsholm og Omegns Skakforening, 15 Medlemmer. Formand: Maler Edv. Mejlbye-Jensen, Saunte. Spillested: Borsholm Forsamlingshus. Spilleaften: Torsdag Kl. 20. — Espergærde Skakklub, 11 Medlemmer. Formand: N. K. Petersen, Stockholmsvej 23, Espergærde. Spillested: Hotel Gefion. Spilleaften Tirsdag. — Fredensborg og Omegns Skakklub, 17 Medlemmer. Formand: Postassistent Roslev, Kongevej 28, Fredensborg. — Græsted Skakklub, 26 Medlemmer. Formand Konditor Nicolajsen, Græsted. Spillested: Kroen. Spilleaften: Mandag. — Gundslev Skakklub, 14 Medlemmer. Formand: Lærer Westergaard, Gundslev Skole pr. Nr. Alslev. Spillested: Gundslev Forsamlingshus. Spilleaften: Fredag. — Helsingø og Omegns Skakforening, 14 Medlemmer. Formand: Inkassator Carl Bisp, Vandværksvej 3, Helsingø. — Slingerup Skakforening, 7 Medlemmer. Formand: Savværksarbejder William Dons. — Skævinge Skakforening, 8 Medlemmer. Formand: E. Kriel, Grimstrup pr. Skævinge.

3. Hovedkreds: Lyndelse og Omegns Skakklub, 8 Medlemmer. Formand: Th. Nielsen, Dømmestrup pr. Fangel.

5. Hovedkreds: Egtved Skakklub, 16 Medlemmer. Formand: Landpostbud P. Poulsen, Egtved.

6. Hovedkreds: KFUM's Skakklub, Aarhus, 11 Medlemmer. Formand: Arne G. Thomsen, Bethesdavej 12, Aarhus.

7. Hovedkreds: Arden Skakklub, 7 Medlemmer. Formand: Skorstensfejermester Helgesen, Arden. Spillested: Jernbanehotellet. Spilleaften: Torsdag.

Vi byder de nye Medlemmer hjertelig velkommen.

*Ændringer til Klubfortegnelsen.*

Hellebæk Skakklub har faaet ny Formand: Chauffør Kaj Nielsen, Strandvejen 120, Aalsgaarde.

Holeby Skakklub har Spillested: Holeby Gæstgivergaard. Spilleaften: Tirsdag.

Midtthy Skakklub har faaet Navneforandring til Snedsted Skakklub.

*Til Skakspillerne i Hjørring Amt.*

Tak for den smukke Gave, De ved min Afgang som Amtsleder har skænket mig. Det var en ufortjent Glæde, De gjorde mig, den skal være mig et kært Minde om det gode Samarbejde, vi har haft.

*Aa. Mogensen, Dronninglund.*

*Foreløbig Bidragsliste til Mindesten for Erik Andersen.*

Axel Cruusberg Kr. 15,00; Johs. Giersing Kr. 5,00; Øjvind Larsen, Maribo, Kr. 25,00; Ernst Sørensen, Maribo, Kr. 5,00; Hartvig Nielsen Kr. 5,00; Randers Skakklub Kr. 10,00; Paul Larsen, Askø, Kr. 2,00; Harald Larsen, Askø, Kr. 2,00; Chr. Jørgensen, Saksøbing, Kr. 5,00; F. K. Villumsen Kr. 5,00; Karl Flemin Kr. 5,00; A. Buusmann Kr. 5,00. — Ialt Kr. 89,00.

*Aktiviteten i Frederiksborg Amt. — Gilleleje Skakklub har stiftet en Juniorafdeling.*

Med det Formaal at gøre Propaganda for Skakspillet i Frederiksborg Amt har Formanden for Nordsjællands Skak Union, Korrespondent Alex Willadsen, Aalsgaarde, holdt Møde i Græsted, Espergærde, Helsingø og Saunte, hvor der blev stiftet nye Klubber. Der er planlagt flere saadanne Møder, bl. a. i Fredensborg, Slingerup, Skibby, Stenløse-Veksø, Ølstykke, Skævinge og andre Steder, hvor ogsaa Formændene for Naboklubberne vil tage Del i Propagandaarbejdet.

Industriforeningens Skakklub, Helsingør, har valgt Maler Gunnar Thomsen, Bjarkevej 3 B, Helsingør til Formand. Der har været afholdt et Propagandamøde, hvor Kredsformanden, Alex Willadsen, Aalsgaarde, var til Stede. Man enedes om lokal Agitation for Klubben.

Hellebæk Skakklub har fejret 20 Aars Jubilæum paa Aalsgaarde Badehotel. Man hyldede særlig Klubbens Æresmedlem, Forfatteren Ingeniør H. E. Gjersing, og Klubbens mangeaarige Formand, Barbermester A. Jantzen. Der var Taler af Formanden for Gilleleje, Centralbestyrer, Løjtnant Torsten Fries, Maskinarbejder Caj Wütz, Helsingør, og Maler Gunnar Thomsen, Maskinsætter Birn, Alex Willadsen o. a.



Nordsjællands Skak Union stavede 1. Oktober en Korrespondanceturnering, hvis Leder er Maskinarbejder Caj Würtz, Helsingør. Der er 19 Hold paa 4 Spillere, hvilket vil sige mere end hver 3. Spiller, der var Medlem, da Turneringen begyndte, spiller Korrespondanceskak. Alle Amtets Foreninger har anmeldt Deltagelse.

Enkeltmandsturneringen om Mesterskabet for Nordsjælland begynder i Hillerød i Januar.

K. A. K. Larsen, Hillerød, har spillet Simultankamp i den nystiftede Klub i Græsted. Han vandt samtlige Partier. — A. Willadsen har spillet Simultankamp i den nystiftede Klub i Helsingø og vandt alle tilligemed et Blindparti.

#### Meddelelser.

Holstebro Skakklub har den 18. Oktober fejret sit 35 Aars Jubilæum ved en Fest, hvor de fleste af Klubbens Medlemmer var til Stede. Aftenen sluttede med en Lynturnering.

Slagelse: Som et Fremstød i Arbejdet for at vise Ungdommen, hvilke Muligheder, Slagelse By byder den i Valget af gode Fritidsinteresser, gik en Række Foreninger, Ungdomsskoler og lignende Institutioner i Samarbejde om en større Udstilling, der blev afholdt i „Casino“s Kongressal i Dagene den 17. og 18. Oktober.

Ogsaa Slagelse Skakklub deltog i Udstillingen med en Stand, som med Interesse blev beset af Flertallet af de ca. 3000, der besøgte Udstillingen. Som Reklame for Foreningen blev der ved Standen uddelt Prøvenumre af Skakbladet med indlagt Indmeldeskort.

Desuden lod Foreningerne udsende en Brochure, Fritiden, til samtlige Husstande i Byen, ca. 6000. — Hver Forening fik en Side i Brochuren til sin Raadighed; Slagelse Skakklub gør her Rede for alt det, som den interesserede vil faa Lejlighed til at stifte Bekendtskab med i Klubben og i Unionen, Turneringer, Klubkampe, Korrespondancespil og Skakproblemer.

Denne Reklamekampagne, der saa vidt vides kun har haft et Fortilfælde i Hellebæk Skakklubs Reklamekampagne sidste Aar, vil forhaabentlig give den energiske Klub mange gode nye Medlemmer.



Slagelse Skakklubs Stand paa Udstillingen.

#### Klubmeddelelser.

Mors: Der er 4 Skakklubber paa Mors, men de er alle smaa. Alligevel forsøgte Nykøbing Skakklub i Efteraaret at arrangere en Enkeltmandsturnering, der var aaben for alle Morsspillere. — Henved 40 Spillere, der var fordelt i 3 Klasser, deltog, og Resultatet blev: A-Klassen: 1 V. Dinsen, Ørding, 2 Emil Andersen, Nykøbing. — B-Klassen: 1—2 Carl Christensen, Ørding, og C. Poulsen Nørgaard, Ørding. — C-Klassen: 1 Gunnar Houmøller,

Ø. Jølby, 2—3 Holbæk Jensen, Solbjerg, og A. Hedegaard, Ørding. — En Vandrepræmie — et smukt Sølvbæger — vandtes af V. Dinsen, Ørding. Forhaabentlig har Turneringen bidraget til Skakspillets Vækst paa Mors.

*Faaborg Skakklub* har holdt Generalforsamling den 13. Oktober. Beretning og Regnskab godkendtes. Til Bestyrelsen genvalgtes som Formand Verner Nielsen og som Kasserer Johs. E. Hansen. Desuden nyvalgtes Verner Rasmussen og som Turneringsleder Poul Arnvig. — Spilleaften hver Tirsdag paa Færgegaarden.

*Thisted Skakklub* holdt Generalforsamling Mandag den 12 Oktober. Beretning og Regnskab godkendtes. En Bortlodning af en Cykle i Sommer har givet 365 Kr. i Overskud. Bestyrelsen bestaar af: J. Odde Rasmussen, Formand, Chr. Nordentoft, Kasserer, Lærer Paulsen, Sekretær, Vognmand J. K. Larsen og Vognmand Lehd. — Klubben spiller hver Mandag Aften paa Hotel „Phoenix“. — Præmierne i Klubturneringen blev vundet af: I Klasse: Dyrkløge Knakkegaard Møller og Lærer Paulsen. II Klasse: N. Rask, Barber Bille Top og Guldsmid Henningsen.

*Sønderborg Skakklub* holdt ordinær Generalforsamling Torsdag den 24. September paa „Hotel Strand“. Ved Bestyrelsesvalget blev Bankassistent R. Mathiesen nyvalgt, medens A. Clausen, Chr. Kornbek, K. Kristensen og S. Sejersen genvalgtes. Resultatet af det forløbne Aars Klubturnering er, at Bogholder A. Clausen for 14. Gang blev Klubmester. Nr. 2 er Kommunelærer Borgaa, Nr. 3 Adjunkt Sejersen. I 2. Klasse blev Landmand Chr. Clausen Nr. 1 og Bankassistent R. Mathiesen Nr. 2. I en sideløbende Førgaveturnering blev A. Clausen Nr. 1 og Chr. Clausen Nr. 2. Desuden har der været afholdt en „Cirkeltturnering“ efter Anvisninger i „Dansk Skakhaandbog“. Vinder blev Snedker Chr. Kornbek med 4½ Points i 6 Partier. — Endvidere har Klubben i Samarbejde med „Arbejdernes Skakklub“ arrangeret en Enkeltmandsturnering for Sønderborg Amt. I 1. Klasse kæmpedes blandt andet om en af Sønderborg By udsat Vandrepokal, som vandtes af A. Clausen. Nr. 2 blev S. Sejersen, Nr. 3 H. A. Mortensen, Nr. 4 Christian Kornbek og Nr. 5 E. Møller, sidstnævnte fra Arbejdernes Skakklub. I 2. Klasse blev Chr. Jørgensen fra Sønderborg Skakklub Nr. 2.

*Ørding Skakklub* afholdt Generalforsamling den 15. Oktober. Beretning og Regnskab godkendtes Et Forslag til Love vedtoges. Bestyrelsen, som bestaar af Lærer V. Dinsen, Formand, Gaardejer P. Overgaard, Kasserer, og Vognmand Jens Kristiansen, genvalgtes.

*Holstebro Skakklub* har holdt ordinær Generalforsamling. Til Formand valgtes Kioskejer Ernst Andersen i Stedet for Faktor R. Nielsen, der ikke ønskede Genvalg. Til Bestyrelsen genvalgtes Tapetserer Chr. M. Jensen og Baneingeniør K. D. Monrad, og nyvalgtes Købmand E. R. Nielsen. — Klubmester samt Vinder af en Pokalturnering blev Typograf L. Laursen. — Spilleaften paa Blæhrs Konditori Mandag og Fredag Aften.

*Taastrup Skakklub* har afholdt Generalforsamling. V. Kvist nyvalgtes som Formand, da Arne Bech Jensen ikke ønskede Genvalg. L. Laursen valgtes som Turneringsleder. Klubmesterskabet er vundet af Kvist med Lamberg som Nr. 2.

*Vorsaa Skakklub* har afholdt Generalforsamling. Til Bestyrelsen valgtes Sv. Aa. Sønderkær, Formand, Kaj Sørensen, Kasserer, og Hilmar Nielsen. Til Turneringsleder Kaj Larsen. — Spilleaften hver Onsdag Kl. 20.

*Hals Skakklubs Bortlodning.* Følgende Numre blev udtrukket: 1. Pr. 2695; 2. Pr. 229; 3. Pr. 2188; 4. Pr. 3171; 5. Pr. 142; 6. Pr. 2449; 7. Pr. 1467. — Gevinsterne faas ved Henvendelse til Henning Larsen, Hals.

*Eventuelt Stof til næste Nummer bedes indsendt senest den 15.*

---

SKAKBLADET, udgivet af Dansk Skak Union, udgaar hver Maaned. Abonnement kan tegnes paa Bladets Ekspedition samt paa Postkontorerne i Danmark, Norge og Sverige à Kr. 5,00 pr. Aar, øvrige Udlænd Kr. 6,00 pr. Aar. Enkelte Numre faas i Ekspeditionen à Kr. 0,50.

Dansk Skak Union:

Formand: Overassistent F. K. Villumsen, Østergade 18, Næstved. Telefon 895.  
 Sekretær: Sagfører Karl Flemin, Vestergade 8, Odense. Telefon 3062, privat 461.  
 Tillige Leder af Unionens Propaganda.

Kasserer: Kasserer A. Buusmann, Jansvej 56, København S. Tlf. Amager 2852.

Redaktion: Ledende Redaktør og Redaktør for Partiafdelingen:

Julius Nielsen, Teglkaasvej 16, Kastrup.  
 Opgaveafdelingen: P. Rasch Nielsen, Damhusboulevard 37, København Valby, og  
 O. G. Lauritzen, Aalekistevej 213 A<sup>1</sup>, Vanløse.

Skakbladets Ekspedition: Vesterbrogade 21, St. o. G., København V. Telf. Eva 666.

---

Afleveret til Postvæsenet d. 1. December 1942.

---

A. Backhausens Bogtrykkeri, Horsens.

Løserturneringen. (69 Løserne).	Total Sept.	51 52													Total Okt.
		94	02	03	04	05	06	07	08	09	10	11	12	13	
Aage Andersen	443	.	4	3	.	3	3	2	.	.	.	4	5	.	467
G. Andersson, <i>Sverige</i>	24 (2)	.	.	.	.	.	.	.	.	.	.	.	.	.	24 (2)
H. Boas	264 (9)	3	4	3	3	2	3	2	2	2	2	4	5	3	302 (9)
A. Borgen	296 (9)	.	4	3	3	3	3	2	2	2	2	4	.	.	324 (9)
A. K. Buhelt	123 (1)	.	4	3	3	3	3	2	2	2	2	4	5	.	156 (3)
Carlo Christensen	397	.	4	3	3	.	.	2	.	.	2	4	5	.	420
P. Christensen	450 (1)	.	4	3	3	3	.	2	2	2	2	4	5	.	480 (1)
R. Christensen	120 (8)	.	4	3	3	3	3	2	2	2	2	4	5	3	156 (8)
H. Dahl	180	.	.	.	.	.	.	.	.	.	.	.	.	.	180
A. Dithmer	438 (1)	.	4	3	3	3	.	2	2	2	2	4	5	3	471 (1)
G.A.Ekestubbe, <i>Sverige</i>	189 (2)	.	.	.	.	.	.	.	.	.	.	.	.	.	189 (2)
H. Eriksen	96 (9)	3	4	3	3	3	3	2	2	2	2	4	5	3	135 (9)
Chr. Faber	310	.	.	.	.	.	.	.	.	.	.	.	.	.	310
P. Friis	28 (1)	.	.	.	.	.	.	2	.	.	.	4	.	.	34 (1)
S. Gamborg	433 (1)	.	.	.	.	.	.	.	.	.	.	.	.	.	433 (1)
Hansen, Aalborg	454 (4)	.	4	3	3	3	3	2	2	2	2	4	.	.	482 (4)
Arne Hansen	431	3	4	3	3	3	3	2	2	2	2	4	5	.	467
Holger Hansen	0	.	4	3	3	3	3	2	2	2	2	4	5	.	33
M. P. Hansen	36 (1)	.	.	.	.	.	.	.	.	2	.	.	.	.	36 (1)
Rich. Hansen	285	.	4	3	3	3	3	2	.	2	2	.	5	.	312
Vilh. Hansen	48	.	.	.	.	.	.	.	.	.	.	.	.	.	48
V. Hesselberg	274	.	4	3	3	3	3	2	.	.	2	.	5	.	299
Edv. Johansen	508	.	.	.	.	.	.	.	.	.	.	.	.	.	8 (1)
N. A. Johansen	5	.	.	.	.	.	.	.	.	.	.	.	.	.	5
Verner Johnsen	429	.	.	.	.	.	.	.	.	.	.	.	.	.	429
J. Jürgensen	171	.	4	.	.	.	.	2	.	2	2	4	5	.	190
Johan Jørgensen, <i>Norge</i>	313 (5)	.	.	.	.	.	.	.	.	.	.	.	.	.	313 (5)
B. Kleist	36 (2)	.	.	.	.	.	.	.	.	.	.	.	.	.	36 (2)
Edv. Knudsen	117	.	.	.	.	.	.	.	.	.	.	.	.	.	117
E. Kops	427	.	.	.	.	.	.	.	.	.	.	.	.	.	427
K. M. Kops	115	.	.	.	.	.	.	.	.	.	.	.	.	.	115
V. Kvist	66 (2)	3	4	3	3	3	3	2	2	2	2	4	.	3	100 (2)
K. A. K. Larsen	102 (3)	.	.	.	.	.	.	.	.	.	.	.	.	.	115 (3)
Kurt Larsen	297	.	.	.	.	.	.	.	.	.	.	.	.	.	297
Lars Larsen	511 (2)	3	4	3	3	3	3	2	2	2	2	4	.	3	45 (3)
Lindorff Larsen	258	.	.	.	.	.	.	.	.	.	.	.	.	.	258
P. H. K. Larsen	64	.	.	.	.	.	.	.	.	.	.	.	.	.	64
Peter Lassen	137 (1)	.	.	.	.	.	.	.	.	.	.	.	.	.	137 (1)
A. Lundgren	123	.	4	3	3	3	3	2	2	2	2	4	5	.	156
Aa. Mogensen	166	3	4	3	3	3	3	2	2	2	2	4	5	.	202
O. Mygind	262 (2)	.	.	.	.	.	.	.	.	.	.	.	.	.	262 (2)
P. Holberg Møller	358 (5)	.	4	.	.	.	.	2	.	.	.	4	5	.	373 (5)
A. P. Nielsen	186	.	4	3	3	3	3	2	2	2	2	4	5	.	219
Aron Nielsen	0	.	4	.	.	2	.	.	.	.	2	.	.	.	8
J. Nielsen	84	.	.	.	.	.	.	.	.	.	.	.	.	.	84
Villy Nielsen	217 (3)	.	.	.	.	.	.	.	.	.	.	.	.	.	217 (3)
Vilton Nielsen	104	.	.	.	.	3	3	.	.	.	.	.	.	.	110
Harry Olsen	171 (13)	3	4	3	3	5	3	2	2	2	2	4	5	3	212 (13)
Egil Pedersen	191	3	4	3	3	2	3	2	2	2	2	4	5	3	229
Iver Pedersen	335 (4)	.	.	.	.	.	.	.	.	.	.	.	.	.	335 (4)
Kaj Pedersen	170	.	.	.	.	.	.	.	.	.	.	.	.	.	212
P. Pedersen	230 (1)	.	4	3	3	2	.	2	.	.	.	4	5	.	253 (1)
Erik E. Petersen	5 (1)	.	.	.	.	.	.	.	.	.	.	.	.	.	5 (1)
Kr. Helm-Petersen	134 (1)	.	.	.	.	.	.	.	.	.	.	.	.	.	134 (1)
A. M. Poulsen	100 (2)	.	4	3	3	5	3	2	2	2	2	4	5	3	138 (2)
R. Prytz	119 (9)	.	.	.	.	.	.	.	.	.	.	4	.	.	123 (9)
H. F. Rasmussen	35	.	.	.	.	.	.	.	.	.	.	.	.	.	35
V. Røpke	239 (13)	3	4	3	3	3	3	2	2	2	2	4	5	3	278 (13)
V. Sparkjær	353	.	4	3	3	2	3	2	2	2	2	.	.	.	376
Spies	351 (1)	.	4	.	3	2	.	2	.	2	2	.	.	.	366 (1)
Jens Svendsen	62 (9)	3	4	3	3	3	3	2	2	2	2	4	5	3	101 (9)
G. Thomas	401 (3)	.	4	3	3	3	3	2	2	2	2	4	5	3	437 (3)
B. Thomsen	37	.	.	.	.	.	.	.	.	.	.	.	.	.	37
I. Lyhne Thøgersen	358 (3)	.	4	3	3	5	3	2	2	2	2	4	5	3	396 (3)
A. Tipsmark	135 (4)	.	.	3	.	3	3	2	2	.	2	4	5	.	159 (4)
H. Wandall	513	.	.	.	.	.	.	.	.	.	.	.	.	.	13 (1)
Johs. Wichmann	168	.	.	.	.	.	.	.	.	.	.	.	.	.	168
K. L. Wraae	50	.	.	.	.	.	.	.	.	.	.	.	.	.	50
P. Østerbye	361 (3)	.	.	.	.	.	.	.	.	.	.	.	.	.	361 (3)

Tilgang: 2 Løserne.

For September er K. A. K. Larsen godskrevet 13 Points, Kai Pedersen 42 Points.

## Alt om Skak for den praktiske Spiller

udkommer antagelig i denne Maaned. Har De endnu ikke forudbestilt dette Værk, da send mig omgaaende Deres Bestilling, og De faar tilsendt Værket paa Udgivelsesdagen. Danmarks to bedste Skakskribenter, Bjørn Nielsen og Alfred Christensen, har skrevet Værket, og deres Navne er den bedste Garanti for Værkets Indhold. Sideantallet bliver ca. 500 og Formatet 23 × 30 cm. Værket, der er fyldt med glimrende Illustrationer og mange Diagrammer, leveres i en solid Indbinding for 43 Kr. kontant. Leveres gerne paa Ratebetaling med 5 Kr. i Udbetaling og 5 Kr. pr. Maaned, men da er Prisen 45 Kr.

### Nyheder!

Marthinsen, Gustav: Den nye sjakkboka (norsk).....	Kr. 4,50
Europa-Schachturnier München 1941, alle Turneringens 120 Partier med Noter af Aljechin, Brinckmann, Sämisch og Richter .....	” 8,00
Das UdSSR Schachmeisterschaftsturnier in Moskau 1940.....	” 12,00
Sechsmesterturnier 1941: 1. Botwinnik, 2. Keres, 3. Smyslow .....	” 12,00
Maroczy, G.: Das internationale Schachmeisterturnier in Budapest 1896 .....	” 6,75
Rellstab und Richter: Schachmeisterturnier in Bad Oeynhausien 1941....	” 9,75
Carlén, Eric: Schackspelet i Sverige, 176 Sider, mange Illustrationer ...	” 6,75

### Atter paa Lager:

Spielmann: Richtig opfern! (Brillant Bog! — Lærerig!) .....	” 7,50
Mieses: Lehrreiche Blumenlese, 120 Slutspil .....	” 3,00
Becker: Die sizilianische Partie .....	” 12,50
Brinckmann: Das internationale Schachmeisterturnier in Bad Niendorf 1927 .....	” 2,25
Collijn, Ludvig: Lärobok i Schack för nybörjare, 192 Sider, svensk ....	” 5,75

## Julegaven til Dem selv!

Lad det blive den nye danske Skakbog SKAKOPGAVEN. Ved Hjælp af denne glimrende Bog kan De faa den bedste Vejledning i Opgaveløsning, en herlig Sport i de lange mørkelagte Vinteraftener. — Pris 5 Kr.

**Tidskrift för Schack**, det store svenske Skakblad, udkommer med 12 Nr. aarlig, redigeret af Lundin, kan bestilles hos mig. Abonnenter for 1943 faar gratis Decbr. Nr. 1942. Pris pr. Aar Kr. 7,00.

### Skakbrikker og Brædter:

<b>Buxbombrikker</b> , hvide og røde, i Træske med Skydelaag.....	Kr. 11,75
Samme, men Springerne med Glasøjne .....	” 12,75
Ahorn, hvide og røde, ulakerede, i Papæske .....	” 6,85
Ahorn, hvide og røde, lakerede, i Træske med 2 Rum .....	” 8,75
<b>Nyhed: Firdelt</b> Skakbrædt, med Tal og Bogstaver, 42×42 .....	” 3,50
Sammenfoldeligt Papskakbrædt, med Tal og Bogstaver, 42×42 .....	” 2,25
Sammenfoldeligt Papskakbrædt, med Tal og Bogstaver, 46×46 .....	” 2,35
Sammenfoldeligt Papskakbrædt, med Tal og Bogstaver, 48×48 .....	” 2,70
<b>Korrespondancepakken</b> indholder 200 Skakkort, 1 Noteringshæfte til 13 Korrespondancepartier og 10 Rapportlister .....	” 3,50

**Gavekort udstedes!**

**DANSK SKAKFORLAG,** ARNE HANSEN,

Tlf. Aabybro 82.

Aabybro.

Postgiro 18863.