

Hr Ingeniør
C A Westring Nielsen
Nitivej 15,1 F
292

SKAKBLADET

Medlemsblad for Dansk Skak Union



OKTOBER 1942

38. AARGANG NR. 10

Indeholder:

Rudolf Spielmann død

*

Partier kommenteret for
svagere Spillere

*

Mindesten for
Erik Andersen

*

Boganmeldelse

*

Partier

*

Opgaver

*

Dansk Skak Unions Korre-
spondanceturneringer

*

Meddelelser

I Løssalg 50 Øre pr. Stk.

F.I.D.E.s Regler for Skakspillet

nedsat til 75 Øre mod Indbetaling paa Giro 20801
eller Indsendelse af Frimærker. Forsendelse mod Op-
krævning finder ikke Sted. 6 Eksemplarer 20% Rabat.

SKAKBLADETS EKSPEDITION

Vesterbrogade 21, St. o. G. - København V.

Intet Skakbrev.

uden Mærkat

Dank Skak Unions Bomærke

Størrelse $2\frac{1}{2} \times 2\frac{1}{2}$ cm, 3 Hæfter sælges for 1 Kr.
(1 Hæfte=50 Stk.)

Indsend Beløbet paa Giro 20801, hvorefter Hæfterne
vil blive tilsendt portofrit.

Skakbladets Ekspedition,
Vesterbrogade 21, St. o. G.
København V.

Nogle komplette Aargange af „Skakbladet“

1933, 1934, 1935, 1937, 1938 og 1939 sælges
for Kr. 2,50 pr. Aargang

Ligeledes sælges 50 forskellige Numre af Skakbladet
for Kr. 3,00 - Indbetaling paa Giro 20801

København V.

Skakbladets Ekspedition
Vesterbrogade 21, St. o. G.

Deutsche Schachzeitung

Organ für
das gesamte Schachleben
Herausgegeben von
M. Blümich, H. Ranneforth, J. Halumbirek
unter ständiger Mitarbeit von
A. Becker, E. Eliskases,
M. Euwe E. Grünfeld,
G. Kieninger und H. Müller.
Gegründet 1846.
Erscheint monatlich.
Preis halbjährlich RM 4.
Probeheft kostenlos.
Verlag Walther de Gruyter & Co.
Berlin W 35.

Dansk Skak Unions Emblem i Sølv

udført paa Dansk Skak Unions Foranstaltning
leveres i to Størrelser:



Med Knap 2,25 Kr. pr. Stk. + Porto
Med Naal 1,75 Kr. — —

10 Stk. portofrit.

Sendes mod Efterkrav
ved Henvendelse til

Skakbladets Ekspedition,
Vesterbrogade 21, St. o. G., København V.

SKAKBLADET

Medlemsblad for Dansk Skak Union

REDAKTION:

Ansvarshavende Redaktør og Redaktør af Partiafdelingen:
Julius Nielsen.

Redaktører af Opgaveafdelingen: *P. Rasch Nielsen* og *O. G. Lauritzen.*

MEDARBEJDER:

Alfred Christensen.

38. Aargang

Oktober 1942

Nr. 10

Rudolf Spielmann †.

Umiddelbart efter, at sidste Nummer var gaaet i Trykken, fik vi Budskab om Rudolf Spielmann's Død den 21. August paa Asø Sygehus i Stockholm. Stormesteren blev 58 Aar gammel. Det er med Vemod, at hans mange Venner modtager Dødsbudskabet, for nu er han, det elskværdige og beskedne Menneske, ikke mere. Rudolf Spielmann efterlader sig kun Venner — i hvert Fald i de fleste europæiske Lande — og intet kunde være mere meningsløst, end at netop han maatte gaa i Landflygtighed sine sidste Aar. Han fandt et Fristed i Norden, idet Sverige blev hans andet Hjem, og her forløb hans sidste Dage saa lykkelige, som det under de nuværende Omstændigheder var muligt. Spielmann har flere Gange besøgt Danmark, hvor han har deltaget i Turneringer og givet Simultanforestillinger.

Spielmann var en af de betydeligste Mestre, vort ædle Spil har fostret, og det vil stedse blive husket, hvor heroisk han kæmpede for Angrebet i Skakspillet paa en Tid, hvor Angrebsspillet var saa godt som forsvundet, og hvor betydelige Autoriteter hævdede, at Positionsspillet var det eneste, der duede. Han førte sin Kamp baade i Praksis og i Artikler i Fagpressen, og han forstod, at saafremt Angrebet døde i Skakspillet, maatte Spillet dø, da den æstetiske Nydelse ved Spillet og Angrebet var nøje forbundet. Det følger næsten af sig selv, at Angrebs-spilleren Spielmann var den største Kender af Gambitspillet, og faa er trængt saa dybt ind i Gambitspillets Aand; han vandt da ogsaa den store Gambitturnering i Abazzia 1911.

Som Skakskribent var Spielmann højt værdsat, og han var en Sprogets Mester; utallige Artikler har han skrevet i Aarenes Løb, og de kendetegnes ved en rolig afklaret Form, af dyb Menneskekundskab og langt fra Fanatisme. De betydeligste Bøger, han skrev, var „Ein Rundflug durch die Schachwelt“ og „Richtig opfern“. Han vil blive savnet og svær at erstatte.

Ære være hans Minde!

De betydeligste af Spielmann's Resultater:

Aar	Sted	Turneringsresultater.			
		Nr.	+	÷	=
1905	Scheveningen	3	8	3	1
1906	Nürnberg	12	6	8	2
1907	Karlsbad	13	7	7	5
1908	Wien	6	7	3	9
1908	Prag	15	6	10	3
* 1909	St. Petersburg	3-4	7	3	8
* 1910	Hamborg	4	7	3	6
1911	San Sebastian	9	3	3	8
1911	Karlsbad	12	8	7	10
* 1911	Abazzia (Gambitturn.)	1	13	4	4
* 1912	San Sebastian	2-3	8	3	8
* 1912	Pistyan	2	7	1	9

1-2 Lasker og Rubinstein. 3-4 S. og Duras.

1 Schlechter. 2 Duras. 3. Nimzowitsch.

1 Rubinstein. 2-3 S. og Nimzowitsch.

1. Rubinstein.

Aar	Sted	Nr.	+	÷	=	
* 1914	Baden b. Wien (Gambitturn.)	1	9	2	7	
1920	Göteborg	11	3	6	4	
* 1922	Pistyan	2-3	11	0	7	1 Bogoljubow. 2-3 Aljechin og Spielm.
* 1922	Teplitz-Schönau	1-2	6	1	6	1-2 Reti og Spielm.
1922	Wien	10	4	6	4	
1923	Karlsbad	17-18	5	12	0	Delte Sidstepladsen!
1925	Baden-Baden	11-13	6	6	8	
1925	Moskva	12-14	6	7	7	
* 1926	Semmering	1	10	1	6	Foran Aljechin.
1927	New York	5	1	5	14	
* 1927	Magdeburg	1	10	1	2	Foran Bogoljubow.
1928	Kissingen	10	1	3	7	
* 1929	Karlsbad	2-3	11	3	7	1 Nimzowitsch. 2-3 S. og Capablanca.
1930	San Remo	7-8	5	4	6	
1931	Veldes	9-10	5	6	15	{1-2 Botwinnik og Flohr.
* 1935	Moskva	5	6	3	10	{3 Lasker. 4 Capablanca.

I Partiafdelingen findes nogle af Spielmann's Partier.

De med * mærkede er hans bedste Resultater baade men Hensyn til Placering og med Hensyn til Deltagere. — Af Matcher er hans bedste Resultat Sejren over Bogoljubow i Semmering 1937.

Partier kommenteret for svagere Spillere.

I Dag vil vi se paa Forsvaret 3. —, a6 og betragte Afbytningsvarianten, som i det store og hele er forsvundet fra Aabningsrepertoiret, fordi man mener, den giver Sort Fordel. Om dette nu virkelig er Tilfældet faar staa hen, men Sort har i hvert Fald med Løberparret et ret bekvemt Spil. Den almindeligste Fortsættelse er 5. d4, e×d4 6. D×d4, D×D 7. S×d4. Af andre Fortsættelser kan henvises til Parti Nr. 1920 i Skakbladets Aprilnummer, hvor Lærerne blev præsenteret for et helt andet System. Det bør maaske bemærkes, at Dr. Lasker ikke ofte benyttede 3. —, a6, hvilket kunde tyde paa, at Afbytningsvarianten ikke havde nogen Tilhænger i ham set fra Sorts Side, ligesom han som Hvid et Par Gange benyttede Varianten i meget betydende Partier. Afbytningsvarianten er et Parti, som svagere Spillere kan lære en Del af at benytte, og det er navnlig Løberparrets Styrke, der er Lejlighed til at studere.

Parti Nr. 1965.

Spillet i Karlsbad 1929.

Mattison. *Rubinstein.*

- | | |
|-----------|--------|
| 1. e2—e4 | e7—e5 |
| 2. Sg1—f3 | Sb8—c6 |
| 3. Lf1—b5 | a7—a6 |
| 4. Lb5×c6 | d7×c6 |
| 5. d2—d4 | e5×d4 |
| 6. Dd1×d4 | Dd8×d4 |
| 7. Sf3×d4 | Lf8—d6 |

Lc5 er ikke saa godt mod Sb3.

- | | |
|------------|-------|
| 8. Lc1—e3 | c6—c5 |
| 9. Sd4—e2 | f7—f6 |
| 10. Le3—f4 | |

For at tage Løberparret fra Sort.

- | | |
|------------|--------|
| 10. | Lc8—e6 |
| 11. Lf4×d6 | c7×d6 |

Man skulde tro, at denne Stilling maatte være god for Hvid, da Sort har en tilbagebleven Bonde paa d6 og altsaa et „Hul“ paa d5. Det er imidlertid ikke saa galt, fordi Hvid mangler sin sorte Løber.

- | | |
|------------|--------|
| 12. Se2—f4 | Le6—f7 |
| 13. Sb1—c3 | Sg8—e7 |
| 14. 0—0—0 | 0—0—0 |

- | | |
|------------|--------|
| 15. Sc3—d5 | Th8—e8 |
| 16. f2—f3 | Se7×d5 |
| 17. Sf4×d5 | Lf7×d5 |
| 18. Td1×d5 | Te8—e5 |
| 19. Th1—d1 | Te5×d5 |
| 20. Td1×d5 | |

Taarnet staar ikke godt paa d5, og Aarsagen er den, at der ikke er nogen Plads til at røre sig paa. Et Taarn kræver Plads! Maaden, hvorpaa Rubinstein udnytter denne stærkt forenklede Stilling, er meget lærerig. Hvid vilde lettest have opnaaet Remis ved Td5×e5, d6×e5, Th1—d1.

- | | |
|-------------------------------------|--------|
| 20. | Kc8—d7 |
| 21. c2—c4 | g7—g6 |
| 22. Kc1—c2 | Kd7—e6 |
| 23. Kc2—c3 | f6—f5! |
| Sort aabner en Linie for sit Taarn. | |
| 24. e4×f5† | g6×f5 |
| 25. Td5—d2 | |

Hvid aner intet om Faren, for ellers havde han spillet g4, der kunde saa følge 25. g4, Tf8 27. h3. Det er øjensynlig, at Sort er ved at faa Terrængevinst.

- | | |
|-----------|--------|
| 25. | b7—b5 |
| 26. b2—b3 | h7—h5! |

Sort faar stadig mere Terræn.

27. g2—g3 f5—f4!
 28. Td2—e2†
 28. g4 var nu meget betænkeligt. 28. —,
 h×g 29. f×g, Th8! 30. Kd3, Th4 31.
 Tg2, Ke5 32. Te2†, Kf6 dernæst Kg5.
 28. Ke6—f5
 29. Te2—e4 f4×g3
 30. h2×g3 Td8—g8
 31. Te4—f4† Kf5—e6
 32. Tf4—e4†

Nu er der ingen Redning mere! Den eneste
 Chance var 32. g4! hvis saa 32. —, h4 da
 33. g5.

32. Ke6—d7
 33. g3—g4 Tg8—f8!

Det er nemlig Pointen, at f-Linien er blevet
 fri til Taarnet. Paa 34. g×h følger 34. —,
 T×f3† dernæst Th3 og Sort vinder en Bonde.

34. Te4—e3 h5—h4!
 35. a2—a4 b5×a4
 36. b3×a4 Tf8—e8
 37. Kc3—d2

Ogsaa 37. Td3 taber hurtigt, der følger
 37. —, h3 38. Kc2, Te2† 39. Kc3, h2 40.
 Td1, Te3† o. s. v.

37. Te8×e3
 38. Kd2×e3 d6—d5!!
 Slutningen kunde blive 39. c×d, h3 40.
 Kf2, h2 41. Kg2, c4 42. g5, c3 43. g6,
 c2 44. g7, c1D 45. g8D, Dg1†.

*Noter til Dels efter Brinckmann
 i Turneringsbogen.*

Partier til Belysning af almindelige Fejl:

Parti Nr. 1966. Spansk Parti.

Hvid: *Chr. Nielsen, Eskildstrup.* Sort: *Ingemann Larsen, Lund.*

1. e4, e5 2. Sf3, Sc6 3. Lb5, a6 4. La4, Sf6 5. 0—0, Le7 6. Te1,
 b5 7. Lb3, d6 8. c3, Sa5 9. Lc2, c5 10. d4, e×d4 11. c×d4, 0—0 12.
 h3 (Forhindrer Lg4), Sc6 13. d4×c5 (Le3 ser bedre ud. Tekstrækket fjerner
 den tilbageblevne Bonde d6. Hvid faar dog til Gengæld en stærk Trusel med
 e4—e5), d6×c5 14. De2, Sd4? (Hvorfor ikke Ld6 og paa e5 Te8?) 15.
 S×d4, D×d4 16. e5, Se8 17. a4, Tb8 18. a×b5, a×b5 19. Sd2, c4
 20. Sf3, Db6 21. Sg5, L×g5 22. L×g5, Sc7? (Det kan ikke nytte at fjerne
 alle Officererne fra Kongefløjen. Hvids Angreb truer med at blive overvældende,
 f6 var derfor bedre og paa e×f6 S×f6; spiller Hvid paa f6, Dh5 kan Sort
 svare med f5) 23. Dh5, g6 (Der findes ikke bedre) 24. Dh6, f5 (Dette kan
 naturligvis ikke være godt, men Sort har ikke noget godt Svar. Se8 holder ikke,
 da der truer Te1—e4—h4) 25. e×f6 e. p., T×f6 26. L×f6, D×f6 27. Ta7,
 Tb7 (Lb7 var bedre) 28. Ta8, Dd8 29. T×c8!, D×c8 30. Te7, Opgivet.
 Hvid har gennemført Partiet udmærket.

Parti Nr. 1967. Spansk Parti (Steinitzforsvaret).

Hvid: *Bent S. Andersen, København.* Sort: *Louis Christiansen, Sønderborg.*

1. e4, e5 2. Sf3, Sc6 3. Lb5, d6? 4. d4, e×d4 (Det er for hurtigt at
 opgive Centrum. Bedre er derfor Ld7) 5. Dd1×d4 (Udmærket, fører til Philidors
 Forsvar), Ld7 6. L×c6, L×c6 7. Lg5, f6 (Trækket er anbefalet til Skak-
 bladet 1931, Side 181, men det ser ikke godt ud) 8. Lh4, Se7 9. Sc3, Sg6 10.
 Lg3, Se5? (3 Springertræk er for meget af det gode. Sort skulde hellere for-
 berede Rokaden, altsaa 10. Le7) 11. Sh4 (Det er altid klogt at undvige For-
 enkling, naar Modparten staar snævert), Le7 12. f4, Sf7, 13. Sf5, 0—0 14.
 0—0—0, Ld7 15. S×e7? (Bytter en god Springer mod en daarlig Løber, men
 det næste Træk retfærdiggør det), D×e7 16. Sd5, Dd8 17. Lh4, Sh8 (For at
 dække f6) 18. f5, b5? 19. Sf4, Te8 20. Sh5, Te5 (For at dække f6) 21.
 Td3, Sf7 22. Tg3, Sg5 23. L×g5, f×g5 24. h4, h6? (Bedre var straks Le8)
 25. h4×g5, h6×g5 26. De3 (Ikke godt, da der kan følge L×f5), Le8? 27.
 T×g5, L×h5 28. Tg×h5, Te8 (Sor er naturligvis fortabt, men hvad skal Taarn-
 trækket til?) 29. Db3†, d5 30. f6, g×f6 31. T×d5, Opgivet.

Mindesten for Erik Andersen.

En Kreds af Erik Andersens Venner har paa Foranledning af Øjvind Larsen, Maribo, besluttet at rejse en Mindesten paa Erik Andersens Grav. Da det vil være naturligt at give Erik Andersens mange Venner ud over Landet Lejlighed til at være med hertil, kan interesserede opnaa dette ved at indsende et Beløb til dette Formaal paa Dansk Skak Unions Postkonto, idet Unionens Kasserer, Hr. A. Buusmann, elskværdigt har lovet at modtage Bidragene. Der vil senere fremkomme Meddelelse om, naar Stenen skal rejses, og hvad der skal staa paa den, ligesom Bidragydernes Navne og Beløbet vil blive indrykket i Skakbladet.

Bidragene bedes indsat paa Konto Nr. 3942, og maa være mærket med Navn eller Mærke. Det bedes anført, at Beløbet er til Erik Andersens Mindesten.

Boganmeldelse.

Das internationale Schachmeisterturnier in Budapest 1896 (Deutsche Bücherei der ungarischen Schachwelt 1941).

Udgivelsen af en Turneringsbog efter 45 Aars Forløb forekommer i første Øjeblik noget umotiveret. — Et nærmere Studium viser imidlertid, at Bogen er et værdifuldt skakhistorisk Dokument fra en Periode, da gamle Ideer brødes med nye, og det har en egen Charme at gennemspille disse Partier fra den Tid, da Berømteder fra Skakromantikens Guldalder som Tschigorin, Charousek, Pillsbury m. fl. endnu med Held kunde krydse Klinge med Forkæmpere for det moderne Positionsspil som Tarrasch, Maroczy og Schlechter. — Som et Kuriosum kan det nævnes, at 77 % af Partierne aabnedes med e2—e4, og at kun 23 % af de spillede Partier endte med Remis.

I Partiafdelingen bringer vi det spændende Opgør mellem Charousek og Tschigorin, der sammen besatte de to første Pladser i Turneringen. *Poul Hage.*

Parti Nr. 1968.

Spillet i Turneringen i Karlsbad 1911.

Firspringerspil.

<i>Spielmann.</i>	<i>Rubinstein.</i>
1. e2—e4	e7—e5
2. Sg1—f3	Sb8—c6
3. Sb1—c3	Sg8—f6
4. Lf1—b5	Lf8—b4
5. 0—0	0—0
6. d2—d3	d7—d6
7. Lc1—g5	Lb4×c3
8. b2×c3	Dd8—e7
9. Tf1—e1	Sc6—d8
10. d3—d4	Sd8—e6
11. Lg5—c1	c7—c6

Hvis Sort overhovedet kan spille denne Variant, maa her følge 11. —, c5. Tekstrækket er her et Tempotab, da Løberen alligevel af sig selv gaar tilbage. Sort maa altid være rustet til at spille f5, hvis Hvid skulde trække d5.

12. Lb5—f1	Tf8—d8
13. g2—g3	De7—c7
14. Sf3—h4	d6—d5

Rubinstein har sandsynligvis valgt den foreliggende Variant i Tillid til denne Fortsættelse, men den holder ikke Stik. Sort kommer slet ikke ud af Defensiven, og da Spielmann gennem hele Partiet finder de allerstærkeste Angrebstræk, gaar Sort sin Skæbne i Møde.

15. f2—f4!

Gendrivelsen af Sorts foregaaende Træk.

15.	e5×f4
16. e4—e5	Sf6—e4
17. g3×f4	f7—f5!

Endnu det bedste. Efter 17. —, S×c3 faar Hvid ved 18. Df3, Se4 19. f5 et stærkt Angreb.

18. e5×f6!

18. S×f5 vilde strande paa 18. —, S×f4. Paa andre Træk forskanser Sort sig med g6 og Sg7.

18.	Se4×f6
19. f4—f5	Se6—f8
20. Dd1—f3	Dc7—f7
21. Lf1—d3	Lc8—d7
22. Lc1—f4	

Hvid har en pragtfuld Stilling.

22.	Td8—e8
23. Lf4—e5	c6—c5
24. Kgl—h1	c5—c4
25. Ld3—e2	Ld7—c6

Truer 26. —, T×e5.

26. Df3—f4	Sf8—d7
27. Le2—f3	Te8—e7
28. Te1—e2	

Efter at Hvid i alle Maader har sikret sig, indleder han nu paa g-Linien Slutangrebet, som gennemføres i klassisk smuk Stil.

28.	Ta8—f8
29. Tal—g1	Df7—e8
30. Te2—g2	Tf8—f7
31. Df4—h6	

Et stærkt Træk.

31. Kg8—f8

Heller ikke andre Træk hjælper. Hvid truer med Kvalitetsgevinst ved 32. Ld6.

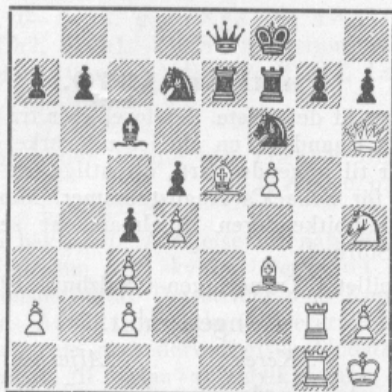

32. Sh4—g6†!!

En brillant Slutkombination.

32. h7×g6

33. Dh6—h8† Sf6—g8

34. Le5—d6! De8—d8

Paa 34.—, T×f5 er 35. T×g6 med Truslen 36. D×g7 Mat øjeblikkeligt afgørende.

35. Tg2×g6 Sd7—f6

36. Tg6×f6!

Ogsaa dette er meget smukt spillet.

36. Tf7×f6

37. Tg1×g7! Opgivet

Et storslaaet Parti.

Noter af Dr. M. Vidmar i Turneringsbogen.

Parti Nr. 1969.

Spillet i Turneringen i Karlsbad 1929.

Dronninggambit (Ortodoks).

R. Spielmann †. Capablanca †.

1. d2—d4 Sg8—f6

2. c2—c4 e7—e6

3. Sb1—c3 d7—d5

4. Lc1—g5 Sb8—d7

5. e2—e3 e7—c6

6. c4×d5 e6×d5

7. Lf1—d3 Lf8—d6

Efter dette Træk, som tilsyneladende er mere aggressivt end Le7, bliver det sorte Spil svært hæmmet; Lc8 kan ikke blive udviklet, før Sd7 er trukket bort, og derefter kommer Hvid hurtigt til e4.

8. Sg1—e2 Sd7—f8

9. Dd1—c2 h7—h6

Sort vælger denne Fortsættelse for at umuliggøre Sg3. Imidlertid svækker Trækket Feltet g6, saaledes at Sf8 kun via e6 (paany hindrende Lc8) kan komme i Spil.

10. Lg5—h4 Dd8—e7

11. a2—a3!

Et stærkt Træk, som har til Formaal at sætte e4 igennem. Efter umiddelbart 11. e4 kan følge 11.—, d×e4 12. S×e4, Lb4†! o. s. v.

11. Lc8—d7

12. e3—e4 g7—g5

Der truedes e4—e5. Efter straks 12.—, d×e4 13. S×e4 maa Sort under ugunstigere Forhold dog spille g7—g5, fordi han ikke tør tillade Dobbeltbonden paa f-Linien. Den sorte Kongefløj ser ikke ikke misundelsesværdig ud.

13. Lh4—g3 d5×e4

14. Sc3×e4 Sf6×e4

15. Ld3×e4 Ld6×g3

16. h2×g3

Hvad har Hvid naaet? Tilsyneladende ikke meget; hans d-Bonde er svag, og Sort er heller ikke tilbage i Udviklingen. I Virkeligheden var det sorte Spil meget godt holdbart, dersom ikke Kongefløjen var saa grundig oprevet. Sort er nu henvist til den lange Rokade, men dette giver Hvid Lejlighed til d4—d5.

16. De7—d6?

Kampen staar nu om Feltet d5. Bedre var 16.—, 0—0—0, for paa 17. d5 at svare 17.—, Kb8! (18. d×c, Tc8).

17. 0—0—0 Ld7—e6

18. Se2—c3

Nu er Hvid Herre over d5.

18. Dd6—c7

For paa 19. d5, e×d5 20. S×d5 at bytte Dronninger. Hvis 18.—, 0—0—0 saa 19. Sb5, Db8 20. L×c6 og vinder. Hvis 18.—, Ld5 saa 19. L×d5, c×d5 20. Sb5 dernæst Sc7, og endelig paa 18.—, Tc8 19. Da4!

19. Sc3—b5! Dc7—d7

19.—, Db6 gaar ikke paa Grund af 20. Sd6†, Ke7 21. S×b7, D×b7 22. L×c6. 20. d4—d5

Efter dette Fremstød opnaar Sort at bytte Dronninger, men men Slutspillet er meget ugunstigere end tidligere.

20. c6×b5

Paa 20.—, L×d5 21. L×d5, c×b5 vinder Hvid med The1†.

21. d5×e6 Dd7—c8

Naturligvis ikke 21.—, D×e6 22. The1, Tc8 23. D×c8†, D×c8† 24. Lc6 Mat.

22. e6×f7† Ke8×f7

23. Td1—d6!

En usædvanlig stærk Fortsættelse. Flertallet af de sorte Officerer (Sf8—Th8) er nu lammet.

23. Dc8×c2†

24. Kc1×c2 Ta8—e8

25. Le4×b7

Hvid vilde med 25. Kd3!, Se6 26. Ld5, Te7 27. Te1, The8 28. g4 ligeledes opnaa Gevinststilling. Tekstrækket fører til materiel Fordel.

25. Te8—e2†

26. Kc2—d3! Te2×f2

27. Th1—e1
Truer 28. Ld5†, Kg7 29. Te7 Mat. Sort er tvunget til at afbytte sin eneste udviklede Officer.

27. Tf2—f6
28. Lb7—d5† Kf7—g6
29. Td6×f6† Kg6×f6
30. Tel—e8

Paany er Sf8 bundet, da 30.—, Sg6 31. T×T, S×T 32. Kd4 dernæst Kc5 hurtigt vilde vinde.

30. h6—h5
31. Te8—a8 h5—h4

Den sorte Dronningfløj er uholdbar, paa Kongefløjen er den eneste tænkelige Chance.

32. g3×h4 g5×h4
33. Ta8×a7

Væsentlig enklere var Kd4!

33. Kf6—e5
34. Ld5—c6 h4—h3
35. g2×h3 Th8×h3†
36. Kd3—c2 b5—b4!

Paa denne Maade bliver Gevinsten gjort Hvid saa svær som muligt, selv om et Minus paa 2 Bønder er for stort til at kunne undgaa Tabet. Hvis 36.—, Se6 saa 37. L×b5, Sd4† 38. Kb1, S×b5 39. Ta5, Tb3 40. Ka2 og vinder.

37. a3×b4 Sf8—e6
38. Lc6—a4 Se6—f4

Bedre var efter Capablanca 38.—, Sd4† dernæst Sb3.

39. Ta7—e7† Ke5—d6
40. Te7—d7†

Afskærer den sorte Konge fra Dronningfløjen.

40. Kd6—e5
41. La4—c6 Th3—h6
42. b4—b5 Th6—d6

Efter Taarnaafbytning vilde Sort naa Remis.

43. Td7—e7† Td6—e6
44. Te7—c7 Ke5—d6

Taarnslutspillet efter Sd5, L×d5 var tabt.

45. Tc7—c8 Te6—e2†
46. Kc2—c3 Te2—e3†
47. Kc3—c4 Te3—e2
48. Tc8—d8† Kd6—c7

Endnu det bedste var Ke7.

49. Td8—d7†

Tvinger den sorte Konge ned paa sidste Række, da 49.—, Kb6 50. Tb7†, Ka5 51. b4† fører til Mat.

49. Kc7—c8
50. Kc4—c5 Te2×b2
51. Kc5—b6 Tb2—e2

Paa Se6 følger 52. Te7, Sd8 53. Tc7†, Kb8 54. Ld7.

52. Td7—c7† Kc8—d8
53. Tc7—d7† Kd8—c8
54. Td7—d4

Afgørende. Der truer bl. a. Lb7† dernæst Td8 Mat.

54. Sf4—e6
55. Lc6—b7† Kc8—b8
56. Td4—c4 Opgivet

Noter af Dr. M. Euwe i Turneringsbogen.

Parti Nr. 1970.

Noget af det sidste, der foreligger fra Spielmann's Haand, er en aldeles udmærket Kommentar til følgende Parti, offentliggjort i Tidsskrift för Schack's Augustnummer. Man faar her Gambitkenderen Spielmann at se i al hans Storhed.

Spillet i Turneringen i Salzburg 1942.

Kongegambit.

P. Keres. Aljechin.

1. e2—e4 e7—e5
2. f2—f4

Bravo Keres! Selv i et vigtigt, turneringsafgørende Parti maa man have Mod til at spille Kongegambit.

2. e5×f4

Det er bemærkelsesværdigt, at en saa fin Aabningskender som Aljechin ikke indlader sig paa at afslaa med 2.—, Lc5 3. Sf3, d6 4. c3! Eller paa 2.—, d5 3. e×d5, e4 4. d3, Sf6 5. Sb—d2!

3. Sg1—f3 Sg8—f6

Ikke heller paa Kieseritzkys-Gambitten 3.—, g5 4. h4, g4 5. Se5 vil Sort indlade sig. Trækket 3.—, Sf6 kræver endnu en Kommentar. Oprindeligt ansaas 3.—, Sf6 og 3.—, d5 at være helt lige gode, da man troede, at 3.—, Sf6 4. Sc3, d5 5. e×d, og 3.—, d5 4. e×d5, Sf6 5. Sc3 førte til lige Spil. Senere begyndte man at foretrække 3.—, Sf6, da man vilde undvige Varianten 3.—, d5 4. e×d5, Sf6 5. c4! Først efter at 4. e5 atter er rykket i Forgrunden, har 3.—, Sf6 tabt sin Popularitet.

4. e4—e5! Sf6—h5
5. Dd1—e2!!

Dette er altsaa den sensationelle Nyhed, som rettelig burde have ført Hvid til afgørende Fordel. Trækket ser saa intetsigende ud, men det har et dobbelt Formaal: 1. Forhindrer i 2 Træk det sorte livsnødvendige Fremstød med d-Bonden, da derpaa følger Db5† med Gevinst af Springerens paa h5. 2. Sprængningen g4, f×g3 e.p., Dg2! — At ogsaa den lange Rokade forberedes er ikke, som Brinckmann skriver i „Deutscher Schachblätter“ en Hovedsag, men en Bisag. Og det var netop den Omstændighed, Keres havarede paa — han vilde gøre Bisagen til Hovedsagen! Hidtil har jeg anbefalet 5. Le2, d6 6. 0—0, d×e5 7. S×e5, Lc5† 8. Kh1, men efter 8.—, Sf6! har Hvid kun en ubetydelig om overhovedet nogen Fordel.

5. Lf8—e7

Paa 5.—, g5 kan Hvid fortsætte med 6. Sd4, Sg7 7. Sc3.

6. d2—d4 0—0

Man ser, at d-Bonden endnu ikke kan røres. Ufordelagtigt var ogsaa 6.—, Lh4† 7. Kd1, 0—0 8. g3, f×g3 9. h×g3, S×g3 10. Dh2, S×h1 11. S×h4 dernæst 12. D×h1 eller 10.—, S×f1 11. T×f1, Le7 12. Th1, h6 13. L×h6.

7. g2—g4!

Den anden Pointe ved Trækket De2.

7. f4×g3 e. p.

8. Sb1—c3

En beklagelig Afvigelse fra naturlige Gambitveje, som vel skyldes Nervøsiteten overfor Verdensmesteren. Det strider mod Kongegambittens Aand at udvikle Officererne skablonmæssigt, da man derved giver Modstanderen Lejlighed til ogsaa at udvikle sine. Tværtimod maa man saa længe som muligt byde Modstanderen saa stærke Trusler, at man derved hindrer ham i en sund Udvikling af sine Officerer, og selv naar det i Gambitten opstillede strategiske Maal. Akkurat saadan i dette Tilfælde. Først maatte h×g3 spilles og h-Linien aabnes, inden man vover at udvikle Dronningfløjen. Rent logisk finder man derfor 8. Dg2!, hvad der efter min Mening giver Hvid Fordel. Det er klart, at saavel 8.—, g×h2 9. T×h2 som 8.—, Lh4 9. h×g3, L×g3† 10. Kd1 medfører materiel Tab for Sort. Altsaa staar der kun tilbage I. 8.—, g6 9. h×g3, Sg7 10. Lh6; II. 8.—, d6 9. h×g3, Lg4 10. Sh2, Dd7 11. S×g4, D×g4 og nu enten 12. Le2, D×g3† 13. Df2, g6 14. L×h5, D×f2† 15. K×f2, g×h5 16. Lh6, eller endnu stærkere 12. Th3! Hvid erhoder ifølge min Mening i hvert Fald uimodstaaeligt Matangreb.

8. d7—d5

9. Lc1—d2?

Hvorfor i det mindste ikke Le3?

9. Sb8—c6

10. 0—0—0 Lc8—g4

Man ser, hvilken Ulykke Hvid har kaldt ned over sig gennem sin rolige Udvikling. Sort er i hvert Fald prægtigt udviklet, og han forstaar snart at gøre sine 2 Merbønder gældende.

11. Ld2—e3 f7—f6

12. h2—h3 Lg4—e6

13. Sf3—g5

Derigennem erhoder Hvid senere lidt Modspil paa f-Linien. Paa andre Træk var den hvide Stilling efter f6—f5 tydelig fuldkommen udsigtsløs.

13. f6×g5

14. De2×h5 g7—g6

15. Dh5—e2 g5—g4!

Løberen paa e3 skal afbyttes.

16. h3×g4 Le7—g5

17. Kc1—b1 Lg5×e3†

18. De2×e3 Le6×g4

19. De3—h6 Tf8—f7

20. Lf1—g2 Sc6—e7

21. Td1—f1 Tf7—g7!

Ikke T×f1† paa Grund af 22. L×f1, Lh5 23. T×h5!, g×h5 24. De6† og Hvid har mindst Remis.

22. Dh6—f4

Som Brinckmann bemærker, maatte 22. Tf6 ske, hvorpaa Hvid beholder Initiativet. Jeg mener ogsaa, at dette Træk var bedre, men jeg tror dog, at Aljechin skulle have løst denne Opgave, skønt den var blevet betydelig sværere for ham. Afgørelsen laa i 8. Træk. „Hvad du forsømmer i et lykkeligt Sekund, kan ingen Evighed give dig igen“.

22. Lg4—e6

23. Sc3—e2 Se7—f5

24. Lg2—h3 Dd8—d7

25. Tf1—g1

Ikke L×f5 for g3—g2.

25. Ta8—f8

26. Df4—d2

Hvis nu L×f5 saa 26.—, g2 27. T×g2, L×f5 med Dobbelttruslen L×c2† og Le4.

26. Sf5×d4

27. Dd2×d4 Le6×h3

28. Tg1×g3 Lh3—f5

Hvid har maattet betale Tilbageerbringen af Bonde g3 dyrt. Slutningen er for Aljechin kun et teknisk Spørgsmaal.

29. Dd4×a7 b7—b6

30. Da7—a3 c7—c5

31. Da3—b3 Lf5—e4

32. Th1—d1 Dd7—f5

33. Se2—c3 c5—c4

34. Db3—a4 Df5×e5

35. Tg3—e3

Fortvivlelse!

35. Le4×c2†

36. Da4×c2 De5×e3

37. Sc3×d5 De3—c5

38. Dc2—c3 h7—h5

39. a2—a3 Tf8—f5

40. Sd5—f6† Tf5×f6

Kort og tvungende.

41. Dc3×f6 Dc5—f5†

42. Df6×f5 g6×f5

og Hvid opgav efter yderligere 9 Træk.

Parti Nr. 1971.

Spillet i Turneringen i Budapest 1896.

Kongegambit.

Charousek. Tschigorin.

1. e2—e4 e7—e5

2. f2—f4 e5×f4

3. Lf1—c4 Sb8—c6

4. d2—d4

Mere nærliggende var 4. Sf3.

*Langt bedre til
alle Hvide
26—g2!
du miste
— h3
Kunsten
med at spille
Lg5 stærkt!*

18/10 42

- | | |
|-----------|--------|
| 4. | Sg8—f6 |
| 5. e4—e5 | d7—d5 |
| 6. Lc4—b3 | Lc8—g4 |
| 7. Dd1—d3 | Sf6—h5 |

Spiller Sort 7.—, Sb4, følger 8. Df1!, Sh5
9. L×f4 o. s. v.

- | | |
|------------|--------|
| 8. Sg1—h3! | Sc6—b4 |
|------------|--------|

Sort kunde her fortsætte med 8.—, Dh4†, men efter 9. Sf2, 0—0—0 10. g3!, f×g3 11. h×g3, D×g3 12. D×g3, S×g3 13. Tg1 vilde han ligeledes staa daarligt. Heller ikke 8.—, f3 er tilstrækkeligt, f. Eks. 9. 0—0!, L×h3 10. g×h3, Dh4 11. c3, D×h3 12. T×f3, Dg4† 13. Kh1 med Truslen 14. Ld1 o. s. v.

- | | |
|-----------|---------|
| 9. Dd3—c3 | Sb4—a6 |
| 10. 0—0! | Lg4—e2? |

En Fejl. Sort overser Modstanderens Fi-
nesse.

- | | |
|--------------|--------|
| 11. Lb3—a4†! | c7—c6 |
| 12. La4×c6† | b7×c6 |
| 13. Dc3×c6† | Ke8—e7 |
| 14. Sh3×f4 | |

Mere energisk og tvingende var 14. Sc3!

- | | |
|------------|--------|
| 14. | Sh5×f4 |
| 15. Lc1×f4 | h7—h6 |

Sort skulde slaa Taarnet, hvorefter det vilde have været betydeligt vanskeligere for Hvid at gøre sin Fordel gældende, f. Eks. 15.—, L×f1 16. Lg5†, f6 17. e×f6†, Kf7 18. Sd2!, Dc8 19. f×g7 o. s. v.; eller 18.—, Le2! 19. f×g7, L×g7 20. L×d8, Th×d8 21. Tf1†, L×f1 22. K×f1 o. s. v. Slaar Sort i 20. Træk Bd4 med Skak, følger 20.—, L×d4† 21. Kh1, Th×d8 22. Tel, Tc8 23. Dh6 o. s. v.

- | | |
|------------|--------|
| 16. Sb1—c3 | Le2—c4 |
| 17. e5—e6! | Ta8—c8 |

Heller ikke andre Træk hjælper; nu følger en smuk Vending.

- | | |
|-------------|---------|
| 18. Lf4—c7! | f7×e6 |
| 19. Lc7×d8† | Tc8×d8 |
| 20. Dc6—b7† | Td8—d7 |
| 21. Tf1—f7† | Ke7×f7 |
| 22. Db7×d7† | Lf8—e7 |
| 23. Tal—e1 | Th8—e8 |
| 24. b2—b3 | Kf7—f8 |
| 25. b3×c4 | Opgivet |

Noter af Charousek i Turneringsbogen.

Parti Nr. 1872.

Spillet i DSU's Turnering i Nørresundby,
1. Klasse, den 2. April 1942.

Reti-Zukertort Spilleaabning.

- | | |
|------------------------|----------------------------|
| O. Olesen,
Herning. | Munk Vest,
Fjerritslev. |
| 1. Sg1—f3 | d7—d5 |
| 2. e2—e3 | Sg8—f6 |
| 3. b2—b3 | Lc8—f5 |

- | | |
|-----------|--------|
| 4. Lc1—b2 | Sb8—d7 |
| 5. Sf3—e5 | |

Dette Fremstød burde først forberedes med
d4 og eventuelt Sbd2.

- | | |
|-----------|--------|
| 5. | Sd5×e5 |
| 6. Lb2×e5 | e7—e6 |
| 7. f2—f4? | |

Et ret umotiveret Træk, der blot svækker
Kongefløjen. Bedre var Ld3 eller Le2.

- | | |
|------------|---------|
| 7. | Sf6—e4! |
| 8. g2—g3 | h7—h5 |
| 9. Lf1—g2 | Lf5—g4 |
| 10. Lg2—f3 | h5—h4 |

Et dristigt og meget overraskende Løber-
offer, som, selv om det muligvis ikke er strengt
korrekt, tyder paa et godt Blik for, hvad der
er virkningsfuldt paa de 64 Felter.

- | |
|-------------|
| 11. Sb1—c3? |
|-------------|

Hvids Chance laa i at modtage Ofret. —
F. Eks. 11. L×g4, hg 12. h3, Sf2 (paa 12.—,
Dh4 følger 13. Tg1!) 13. Df3, S×h1
14. D×h1, Dh4 15. Dg2, f5 16. Lf3, D×
h3, og Hvid har for Taarn og Bonde to smaa
Officerer og en fuldt ud forsvarsdygtig Stil-
ling.

- | | |
|------------|-------|
| 11. | h4×g3 |
| 12. Sc3×e4 | |

Nu strander L×g4 bl. a. paa 12.—, Dh4.

- | | |
|-------------|-------|
| 12. | d5×e4 |
| 13. Lf3×g4 | g3—g2 |
| 14. Kel—f2? | |

Nødvendigt var 14. Tg1, Dh4† 15. Ke2,
D×g4† 16. Kf2, hvorefter Hvid har store
Remischancer, da Bg2 gaar tabt.

- | | |
|------------|---------|
| 14. | g2×h1D |
| 15. Dd1×h1 | Dd8—h4† |
| 16. Kf2—f1 | Dh4×g4 |
| 17. Tal—e1 | |

Hvid burde opgive.

- | | |
|--------------|---------|
| 17. | 0—0—0 |
| 18. Tel—e2 | Th8—h3 |
| 19. Dh1×e4 | Th3—f3† |
| 20. Te2—f2 | Tf3×f2† |
| 21. Kf1×f2 | Td8×d2† |
| 22. Opgivet. | |

Partiet fik tilkendt Skønhedspræmie.

Noter for Skakbladet af Axel Cruusberg. ²⁰⁷/₁₀ 92

Parti Nr. 1973.

Spillet i DSU's Korrespondanceturneringer
1941—42, II Klasse.

Kongegambit.

- | | |
|----------------------|-------------------------------|
| Viggo Buhl,
Vejle | Villads Junker,
Haderslev. |
|----------------------|-------------------------------|

- | | |
|-----------|-------|
| 1. e2—e4 | e7—e5 |
| 2. f2—f4 | e5×f4 |
| 3. Sg1—f3 | d7—d5 |

Anses af den moderne Teori for at være
bedre end det klassiske 3.—, g5.

- | | |
|----------|--------|
| 4. e4×d5 | Sg8—f6 |
|----------|--------|

5. Sb1—c3 Lf8—d6

6. Dd1—e2†

Normalvarianten ser saaledes ud: 6. Le2, 0—0 7. 0—0, Sbd7 8. d4, Sb6 9. Se5, Sf×d5 10. S×d5, S×d5 11. L×f4, S×f4 12. T×f4, Dg5! med Fordel for Sort. Tekst-trækket giver ogsaa interessant Spil.

6. Dd8—e7

Bedre end 6.—, Kd7 (Trusel Te8) 7. Db5†, c6 8. d×c6†, S×c6 9. d4, og Hvid staar bedst.

7. De2×e7†

Bedre synes 7. Sb5, D×e2† 8. L×e2, S×d5 9. S×d6, c×d6 med temmelig godt Spil for Hvid trods Bondeminuset.

7. Ld6×e7

8. Lf1—c4 0—0

9. Sc3—b5(?)

Trækket udretter intet, men fremmer kun Sort Planer, bedre Udvikling ved d4, 0—0 og Se5.

9 Le7—d8

10. 0—0 Sb8—d7

11. Lc4—b3 Sd7—b6

12. c2—c4

Efter Planen, men Hvid maatte hellere resignere og spille 12. Sc3.

12. Lc8—f5!

Et stærkt Træk med Truslen Ld3, og c-Bonden falder. Hvid faar i Partiet slet ikke d4 gennemført, hvad der er af katastrofal Betydning for hans Dronningfløj. Sort staar bedst.

13. Sf3—e5 g7—g5

Baade et Forsvars- og Angrebstræk.

14. Lb3—d1

Løberen førte en Statist's Rolle paa b3, men Forsvaret er meget vanskeligt. Centralstillingen gør et hullet Indtryk.

14. Sf6—d7!

15. Se5×d7

Hvid har næppe noget bedre; f. Eks. 15. Sf3, Ld3 eller 15. Te1, Te8 16. Sf3, T×e1 17. S×e1, S×c4 med klart vundet Spil.

15. Sb6×d7

Langt bedre end 15.—, L×d7, der besvares med 16. Sa3. Nu er Truslen Ld3 næsten umulig at imødegaa, f. Eks. 16. Tf3, Se5! 17. Tc3, Ld3 18. b3, Te8, og Angrebet slaar igennem. For derfor at imødegaa Truslen med Bc4 griber Hvid til det radikale b3, hvad der viser sig at være fordærligt.

16. b2—b3 Ld8—f6

Sort har overvundet alle Udviklingsvanskeligheder — Hvid har intet faaet ud af sin „aggressive“ Aabning; han har ført Angrebet i Aabningen, men glemt Udviklingen, det er bedre at udvikle til Kamp end at tabe et forhastet Angreb!

17. Sb5—c3

Eneste Mulighed; 17. d4?, a6! med Officersgevinst.

17. Lf5—d3

18. Lc1—b2

Hvid giver Kvaliteten, som Sort afslaar for at fuldende sit Angreb, naturligvis! Andre Muligheder er lige slette, f. Eks. 18. Tf3, Ld4† 19. Kh1, Tfe8

I. 20. g4, Te1† 21. Kg2, Tg1† 22. Kh3, Se5!,

II. 20. h4, Te1† 21. Kh2, Lg1†! 22. Kh1 (Kh3?, Lf5 Mat), g4! 23. T×d3, Lf2†

24. Kh2, g3† 25. Kh3, f5! og Mat,

eller 18. Te1, Ld4† 19. Kh1, Tfe8! 20. T×e8, T×e8 og vinder som i I og II.

18. Lf6—d4†

At spille 18.—, L×f1 19. K×f1 vilde være daarligt Skak, Angrebet bliver ført igenem uden Skaansel.

19. Tf1—f2 Tf8—e8!

Opgivet.

Der truer Mat paa e1, som kun kan pareres ved at flytte Ld1 (h4?, Te1†; g3 (el. g4), f×g3).

A. 20. Le2, L×Le2 med Officersgevinst.

B. 20. Lf3, Se5! Der truer nu g4 og g3, f. Eks. 21. h3, f5!

C. 20. Lg4 (h5), Sf6 21. Lf3 (h3?, h5!), g4 og vinder.

Partiet viser, at en Angreb, der positionelt ikke er begrundet, bliver nedlagt, og Maaden, det sker paa, er Modangrebet til yderste Konsekvens. *Noter af Villads Junker.*

Parti Nr. 1974.

Spillet i Provinsturneringen i Odense i 1. Klasse.

Centrumsspil.

K. Andrea, Preben Christensen,
Odense. Odense.

1. e2—e4 e7—e5

2. d2—d4 e5×d4

3. Dd1×d4

Altsaa Centrumsspil! Hvad i al Verden skal denne gamle Aabning graves op for igen, den giver dog aabenbart Sort Fordel. Bedre var c3.

3. Sb8—c6

4. Dd4—e3 Sg8—f6!

5. Sb1—c3

Som bekendt duer 5. e5 ikke mod 5.—, Sg4 6. De4, d5 7. e×d6 e.p.†, Le6 8. d6 ×c7, D×c7 med Fordel for Sort.

5. Lc8—b4

Det er udmærket af Sort, der formentlig ikke kender dette gamle Spil, stadig at træffe det rigtige, hvilket han ogsaa gør i Fortsættelsen.

6. Lc1—d2 0—0

7. 0—0—0 Tf8—e8!

8. f2—f3

Bedre er det med Dg3 at opgive Bonden.

8. d7—d5

- | | |
|------------|---------|
| 9. De3—f2 | d5×e4 |
| 10. Ld2—g5 | Dd8—e7 |
| 11. Sc3—d5 | De7—e6 |
| 12. Lg5×f6 | g7×f6 |
| 13. Df2—h4 | Lb4—e7! |
| 14. Sd5×c7 | |

Man skulde ikke synes, det var fristende at spille paa Angreb, som Hvids Stilling er.

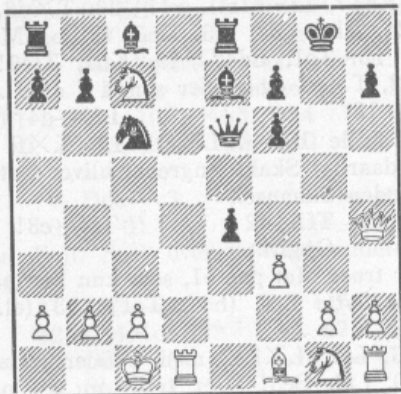

- | | |
|-------------|--------|
| 14. | De6×a2 |
| 15. Sc7×e8 | Lc8—f5 |
| 16. Se8×f6† | Kg8—g7 |
| 17. Sf6—h5† | Kg7—h8 |
| 18. Dh4—f4 | |

Hvid er fortabt, Sf6 hjælper heller ikke.

- | | |
|------------|------------|
| 18. | Da2—al† |
| 19. Kc1—d2 | Ta8—d8† |
| 20. Lf1—d3 | Td8×d3†! |
| 21. c2×d3 | Le7—b4† |
| 22. Kd2—e3 | Da1×d1 |
| 23. Df4×f5 | Lb4—d2† |
| 24. Ke3×e4 | Dd1—a4† |
| 25. Ke4—d5 | Da4—d4 Mat |

Et udmærket gennemført Parti af den unge Preben Christensen.

Parti Nr. 1975.

Spillet i Provinsturneringen i Odense i 1. Klasse.

Kongegambit.

<i>W. Herlov,</i>	<i>Peter Madsen,</i>
Odense.	Ribe.

- | | |
|------------|---------|
| 1. e2—e4 | e7—e5 |
| 2. f2—f4 | e5×f4 |
| 3. Sg1—f3 | Lf8—e7 |
| 4. Lf1—c4 | Le7—h4† |
| 5. Sf3×h4? | |

Kel—f1 var det rigtige.

- | | |
|-----------|---------|
| 5. | De7×h4† |
| 6. Ke1—f1 | Sg8—f6 |
| 7. Dd1—f3 | |

Bedre var d3.

- | | |
|------------|---------|
| 7. | Sb8—c6 |
| 8. c2—c3 | Sc6—e5 |
| 9. Df3—e2 | Sf6—g4 |
| 10. Lc4—b3 | Se5—d3! |

- | | |
|------------|--------|
| 11. Sb1—a3 | f4—f3! |
|------------|--------|

Udmærket spillet.

- | | |
|------------|------------|
| 12. g2×f3 | Sd3—f4 |
| 13. De2—e1 | Dh4—h3† |
| 14. Kf1—g1 | Dh3—g2 Mat |

Parti Nr. 1976.

Korrespondanceparti, Landsholdsklassen 1942.

Spansk Parti.

<i>Carlo Jensen,</i>	<i>V. Dinsen,</i>
Haderslev.	Mors.

- | | |
|-----------|--------|
| 1. e2—e4 | e7—e5 |
| 2. Sg1—f3 | Sb8—c6 |
| 3. Lf1—b5 | a7—a6 |
| 4. Lb5—a4 | Sg8—f6 |
| 5. 0—0 | Lf8—e7 |
| 6. Tf1—e1 | b7—b5 |
| 7. La4—b3 | d7—d6 |
| 8. c2—c3 | Sc6—a5 |

Den moderne Variant 8. —, 0—0 er bedre for Sort.

- | | |
|------------|--------|
| 9. Lb3—c2 | c7—c5 |
| 10. d2—d4 | Dd8—c7 |
| 11. a2—a4 | Ta8—b8 |
| 12. a4×b5 | a6×b5 |
| 13. d4×e5 | d6×e5 |
| 14. Sb1—d2 | |

Bonderovet S×e5 er farligt; der kan følge 14. S×e5, D×e5 15. T×a5, Sg4 16. f4, Dc7 dernæst c5—c4.

- | | |
|-------------|--------|
| 14. | Sa5—c6 |
| 15. Sd2—f1 | 0—0 |
| 16. Lc1—g5 | h7—h6 |
| 17. Lg5×f6 | Le7×f6 |
| 18. Sf1—e3 | Sc6—e7 |
| 19. Dd1—e2 | Lc8—e6 |
| 20. Se3—d5! | Le6×d5 |
| 21. e4×d5 | Tf8—d8 |

I Kampen om d5 har Hvid vundet. Den sorte Overdækning var ikke tilstrækkelig. Hvis Sort havde spillet 21. —, S×d5 var der fulgt 22. De4, Tfd8 23. Dh7†, Kf8 24. S×e5, L×e5 25. Dh8†, Ke7 26. D×g7 med meget stærkt Angreb.

- | | |
|------------|--------|
| 22. Sf3×e5 | Se3×d5 |
| 23. De2—e4 | g7—g6 |

Denne Stilling ser ikke rar ud, men det vilde ikke have været bedre at spille 22. —, L×e5 23. D×e5, S×d5 24. Tad1.

- | | |
|------------|--------|
| 24. Tal—d1 | Sd5—b6 |
|------------|--------|

Paa Se7 følger stærkt Sg4.

- | | |
|-------------|--------|
| 25. Td1×d8† | Tb8×d8 |
| 26. Se5×g6 | f7×g6 |
| 27. De4×g6† | Lf6—g7 |

Paa 27. —, Dg7 var fulgt 28. Te8†, T×T 29. D×T, Df8 30. De6† o. s. v.

- | | |
|------------------------|---------|
| 28. Te1—e3 | Sb6—d5 |
| Der findes ikke bedre. | |
| 29. Te3—f3 | Sd5—f4 |
| 30. Dg6—h7† | Opgivet |

Opgaveafdelingen.

Under Ledelse af P. Rasch Nielsen og O. G. Lauritzen.

5202. Dr. W. Speckmann.
„Schach-Echo“, 9, 1942.

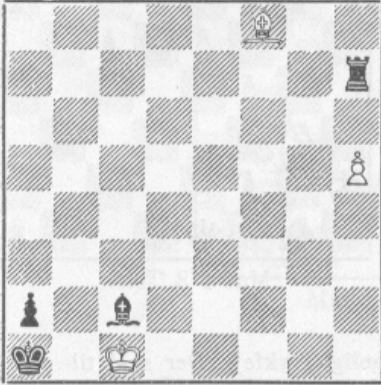

Mat i 4 Træk.

5203. Poul Hage, Rønne.
1. Pr. „Schachvärlden“, 1941.

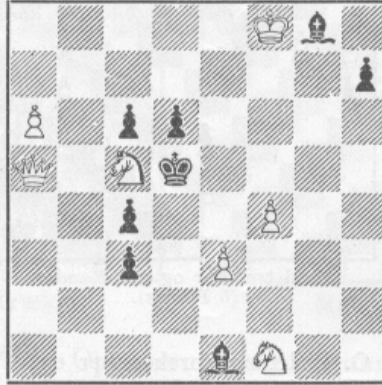

Mat i 3 Træk.

5204. F. Palatz, Tyskland.
(Orig.) Tilegnet DSK.

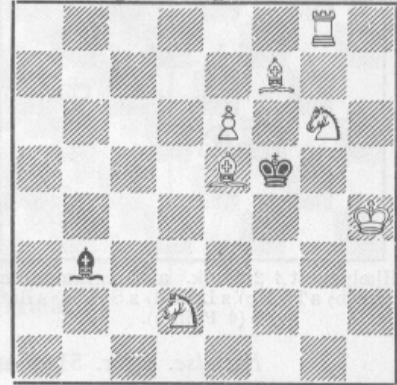

Mat i 3 Træk.

5205. Eigil Pedersen, Aarhus.
(Orig.)

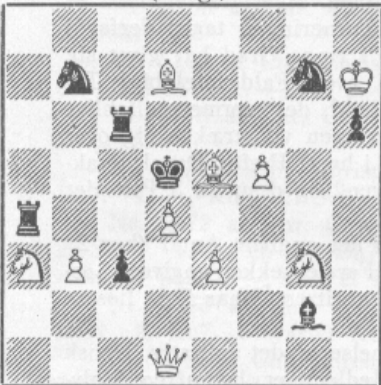

Mat i 3 Træk.

5206. Henry Rasmussen, Kbh.
(Orig.)

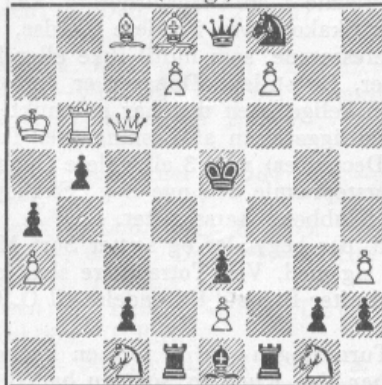

Mat i 3 Træk.

5207. Eigil Pedersen, Aarhus.
(Orig.)

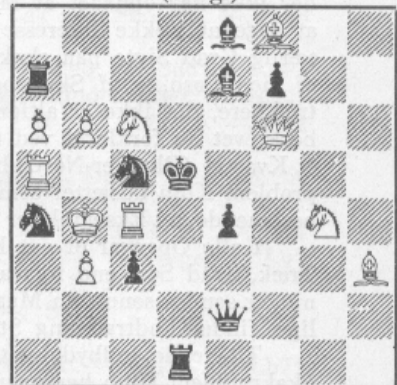

Mat i 2 Træk.

5208. J. P. Pedersen, Aarhus.
(Orig.)



Mat i 2 Træk.

5209. Henry Rasmussen, Kbh.
(Orig.)

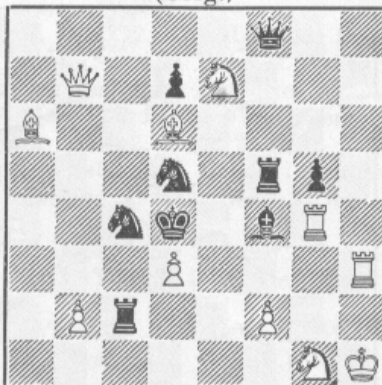

Mat i 2 Træk.

5210. Henry Rasmussen, Kbh.
(Orig.)



Mat i 2 Træk.

5211. H. Forsberg.

1. Pr. „Rev. Romana de Sah“, 1934-35.

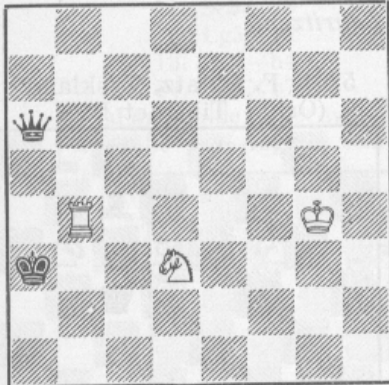

Hjælpe-mat i 2 Træk. a) Diagramstillingen. b) s Ta6. c) s La6. d) s Sa6. e) s Ba6. (4 Points).

5212. A. Troitzky.

„Schachmaty“, 1924.

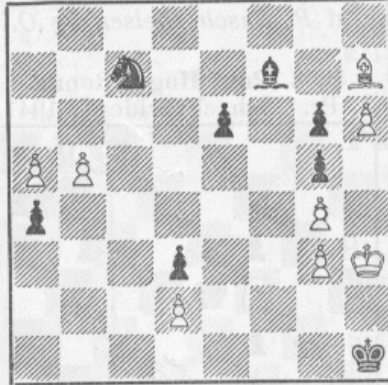

Hvid trækker og gør Remis. (5 Points).

5213. P. Rasch Nielsen, Kbhvn.

(Korrektur til Nr. 5149).

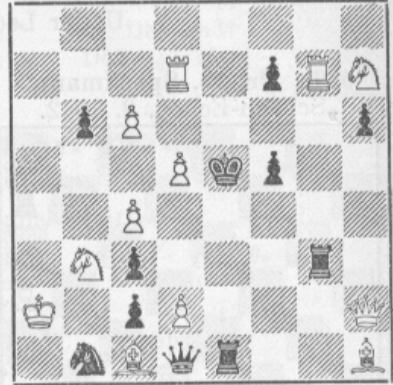

Mat i 3 Træk.

Rettelse. I Nr. 5194 af I. O. Pedersen, forekommer en beklagelig Trykfejl. Der skal tilføjes en sort Springer paa h7. Løserfristen forlænges en Maaned.

Løserturnering for Begyndere.

Paa Foranledning af Dansk Skakproblem Klub paabegynder vi en Turnering, hvori alle, der ikke har opnaaet at faa Præmie i en Løserturnering, kan deltage. Hensigten hermed er at søge at vække Interesse for Skakopgaver i videre Kredse, og Turneringen tager derfor i særlig Grad Sigte paa skakinteresserede, som hidtil ikke eller kun i ringe Grad har givet sig af med Løsning af Skakopgaver. De stillede Opgaver er derfor (i hvert Fald foreløbig) Totrækkere, der ikke er altfor vanskelige, men dog har et smukt Indhold, der nærmere vil blive beskrevet og forklaret ved Offentliggørelsen af Løsningerne. Turneringen vil strække sig over et Kvartal (Oktober-November-December) med 3 eller flere Opgaver i hvert Hæfte. Dansk Skakproblem Klub udsætter som Førstepræmie den nye Bog „Skakopgaven“ og desuden 3 Præmier bestaaende af Eksemplarer af Klubbens Aarsskrifter.

I alle Opgaver er det Hvid, der begynder og sætter Sort Mat i det angivne Antal (her 2) Træk, hvad Sort end forsvarer sig med. Ved Totrækkere skal kun Førstetrækket angives. Løsninger sendes senest en Maaned efter Bladets Udsendelse til O. G. Lauritzen. Staar flere Løsere lige, finder Lodtrækning Sted.

Til denne Indbydelse til Turneringen skal vi føje en Paaskønnelse af det Initiativ, Dansk Skakproblem Klub her paany har vist. Klubben, som nu har 100 Medlemmer, hvoraf ca. Halvdelen er boende udenfor København, har altid set det som sin fornemste Opgave at delagtiggøre saa mange som muligt i de Glæder, som Syslen med Skakopgaver bringer. Det er derfor vort Haab, at Turneringen maa faa stor Tilslutning.

5214. J. Scheel,

„Casopis Ceskych Sachistu“, 1919.

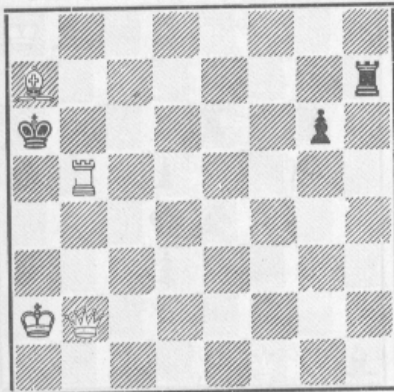

Mat i 2 Træk.

Ths

5215. Idon Andersen, Horsens.

(Orig.)

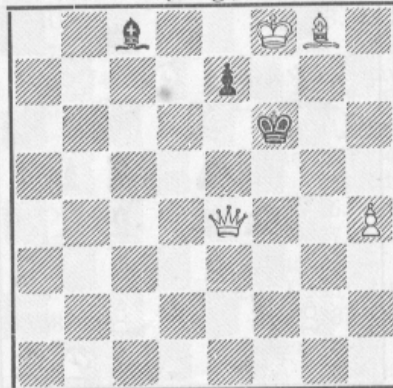

Mat i 2 Træk.

Lh7

5216. P. Rasch Nielsen, Kbhvn.

„Præmiebladet“, 1934.

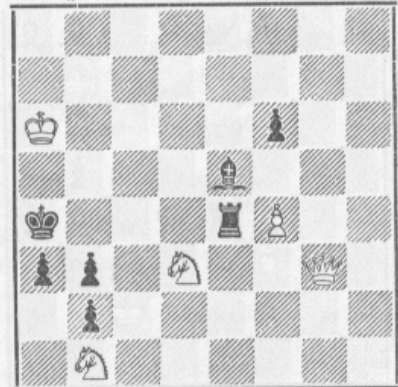

Mat i 2 Træk.

Dg8

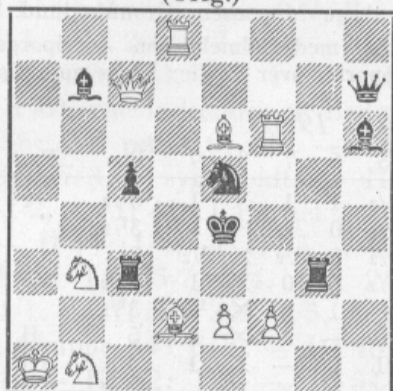
5217. Idon Andersen, Horsens.
(Orig.)

Mat i 2 Træk.

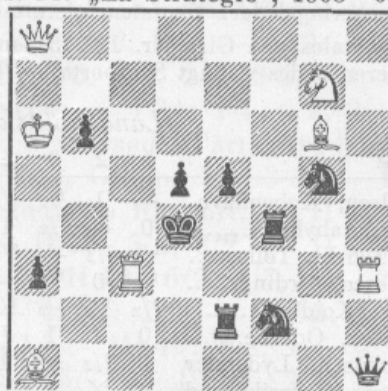
5218. M. Marble.
1. Pr. „La Strategie“, 1908—09.

Mat i 2 Træk.

Løsninger til Opgaverne i Augustnummeret.

Nr. 5166 af Chr. Christensen: 1. Ld1, truer 2. De5. 1.—, Lc2 2. Db2! 1.—, d6, d5, e6 2. De8. 1.—, Tg6 2. Dh5†. 1.—, Kg6 2. Dg5†. 1.—, Kg8 2. Df5. Forsvaret 1.—, Lc2 motiverer paa smuk Maade, hvorfor den hvide Løber i Nøgletrækket maa til Feltet al. (O.G.L.)

Nr. 5167 af Chr. Christensen: 1. Ke8, d5, Td4 2. Se5. 1.—, Tb5, Te4 2. Dd6†. 1.—, b5 2. Da7. 1.—, Lb8 2. Da8.

Nr. 5168 af Chr. Christensen: 1. De6, d6† 2. Dd7. 1.—, Lg7 2. Sb5. 1.—, Tc8 2. Dc8†.

Nr. 5169 af Chr. Christensen: 1. Kd1, g3, Sf2† 2. Ke2. 1.—, Sg3 2. Sd3†. 1.—, Sf6 2. Dc4†. 1.—, f4 2. d3†. 1.—, b6, b5 2. Dc6†. Træktvang. 4 Modelmætter. (O.G.L.)

Nr. 5170 af Chr. Christensen: 1. De6, truer 2. Db3†. 1.—, Td1 2. Tc2. 1.—, Se2 2. Lc2†.

Nr. 5171 af Chr. Christensen: 1. Sg5, truer 2. Dd4†. 1.—, Lg8 2. Dh4. 1.—, h5 2. Dh7. 1.—, Kd6 2. Sc8†. 1.—, Sf4 2. De5†.

Nr. 5172 af Chr. Christensen: 1. Lh8, truer 2. Db3. 1.—, Lc3 2. Dc3. 1.—, Sf4 2. Sf4†. 1.—, c6 2. Da7. 1.—, c5 2. Dg5. 1.—, Kd5 2. Db3†. Forsøget 1. Lg7 strander paa 1.—, c5 2. Dg5, Kd5. (O.G.L.)

Nr. 5173 af Chr. Christensen: 1. Dc5, Sf5† 2. Tf5†. 1.—, Sc4† 2. Tc4. 1.—, Lc5† 2. Kc7. Storartet Konstruktion. (P.R.N.)

Nr. 5174 af Chr. Christensen: 1. Sdf3, c1(D) 2. Sd2† 3. Dd5†. 1.—, c1(T) 2. Lb7† 3. Da6. 1.—, c1(L) 2. De2† 3. De1. 1.—, c1(S) 2. Db1† 3. Dc2.

Af disse 9 Opgaver ses noget meget karakteristisk for Forfatteren, nemlig skarpe Ideer og ofte stor Løsningsvanskelighed. Vi, som har kendt Forfatteren, genkender ogsaa hans rige Lune i hans Opgaver. Han vil ikke blive glemt af Løserne. (V.R.)

Nr. 5175 af V. Buhelt: 1. De2, Lf5 2. Dh2†. 1.—, Ld5, Ld6 2. Db2†. 1.—, Lc2 2. De3†. Opgaven er fuld af skrappe Forførelser, f. Eks. strander 1. Dg4 kun paa Ld6, 1. Df1 paa Lf3, 1. Te8 paa Ld5 o. s. v. (V.R.)

Nr. 5176 af N. Høeg: 1. De7, Dd6 2. Tc7, Ld5 3. Del Mat. 2. Dc5 3. Del Mat.

Nr. 5177 af Poul Hage: 1. Ld4, S~ 2. Tc4. 1.—, f3 2. Tc6. 1.—, f5 2. Le5. Opgaven viser en Form for Gamage, som ikke kan laves i 2 Mat. Den frigjorte Løber kan ikke give Skak til hvid Konge. Man kan frygte Forgængere til en saadan Stilling. (V.R.)

Nr. 5178 af K. A. K. Larsen: 1. Kg2, truer 2. Df3. 1.—, Lg5 2. Sa6. 1.—, Lb6 2. Sd7. Prøvespil 1. Sd7, Lf6 og 1. Sa6, Lb6. Deltog i Matchen København-Provinsen uden Bh7, hvorved der er en lumsk Biløsning 1. Tc4, Sc5 2. Kg4. I korrekt Form havde den vel besat Førstepladsen. (V.R.)

Nr. 5179 af I. O. Pedersen: 1. Lg4, Lf5 2. Dh6†. 1.—, Td4 2. Dcl†.

Nr. 5180 af P. Rasch Nielsen: 1. Td8, Te4 2. De2, Sd4 3. Dc4 Mat. 1.—, Tf3, e5 2. Te2(†). 2 successive Gamage. (V.R.)

Nr. 5181 af Poul Hage: 1. Lb7, Sd3 2. Lc6 3. Lb6†. 1.—, Se2 2. Lc8 3. La6†. 1.—, Sb3† 2. Kd1, Sc5 3. Lf3. Trækpligt. (O.G.L.)

Nr. 5182 af Poul Hage: 1. Le7.

Nr. 5183 af Eigil Pedersen: 1. Ld4!

Obs.: Løserne bedes notere, at O. G. Lauritzens Adresse er korrigeret til:
Aalekistevej 213 A¹, Vanløse.

Dansk Skak Unions Korrespondanceturneringer.

Turneringsleder: Skorstensfejermester Aage Mogensén, Dronninglund.

Indskud indbetales paa Giro Nr. 133 73 samtidigt med Indmeldelsen. — Spørgsmaal til Turneringslederen bedes vedlagt Svarporto. — Rapporter over Partier bedes nøjagtigt udfyldte.

1940_3

Landsholdsklassen 1940.

	1	2	3	4	5	6	7	8	9	Pts.	Pr.
1. Julius Nielsen, København.	—	1	1/2	1/2	1/2	1	1	×	1	5 1/2	I Kr. 50,60
2. P. Korning, Aabyhøj.....	0	—	1/2	1	1/2	0	1/2	×	1	3 1/2	
3. Lærer M. Kerdil, Tølløse...	1/2	1/2	—	1/2	1/2	0	1/2	×	1/2	3	
4. Lærer Dinesen, Ørding.....	1/2	0	1/2	—	1/2	0	0	×	1	2 1/2	
5. Helge Sick, Kolding.....	1/2	1/2	1/2	1/2	—	1	0	×	1/2	3 1/2	
6. Aksel Nielsen, Odense.....	0	1	1	1	0	—	1	×	1	5	II „ 37,40
7. Boesg. Sørensen, Lyderslev	0	1/2	1/2	1	1	0	—	×	1	4	III „ 11,00
8. Osk. Nielsen, Frederikssund	×	×	×	×	×	×	×	×	—		
9. Alfr. Christensen, Hjørring	0	0	1/2	0	1/2	0	0	×	—	1	

Hermed er Landsholdsgruppen for 1940 endelig afsluttet. I Partiet mellem Julius Nielsen, København, og P. Korning, Aabyhøj, der naaede op paa 90 Træk, lykkedes det Julius Nielsen at vinde Partiet og dermed Danmarksmesterskabet, uden Tabspartier. Vi ønsker hermed den nye Danmarksmester til Lykke.

I Klasse, Gruppe 28.

	1	2	3	4	5	6	7	Pts.	Pr.
1. Johs. Aaen, Nykøbing F.	—	1/2	0	1/2	0	1	0	2	
2. Anders Mortensen, Addit	1/2	—	0	1/2	1/2	1/2	1	3	II-III Kr. 5,00
3. Kaptajn E. Soya-Jensen, Holte.....	1	1	—	0	1/2	1/2	0	3	II-III „ 5,00
4. Eksportør Nissen Jøker, Lunderskov	1/2	1/2	1	—	0	1/2	1/2	3	
5. Forp. Asm. Hansen, Sdr. Esterbølle	1	1/2	1/2	1	—	1/2	1/2	4	I „ 44,50
6. Tømrer Sv. Aa. Hansen, Sigerslev...	0	1/2	1/2	1/2	1/2	—	1	3	II-III „ 5,00
7. Cand. mag. Winstrøm Olsen, Kbhvn.	1	0	1	1/2	1/2	0	—	3	

Nr. 4 og 7 udtraadt og erholder ikke Præmie.

II Klasse, Gruppe 33.

	1	2	3	4	5	6	7	Pts.	Pr.
1. Lærer N. Nielsen, Skørping	—	1	0	0	0	0	0	1	
2. Henning Nielsen, Askeby	0	—	1	1/2	1	1	0	3 1/2	III Kr. 6,50
3. A. H. Andersen, Dueodde, Neksø...	1	0	—	1	0	1/2	1/2	3	
4. Lærer Johs. Pedersen, Ribe	1	1/2	0	—	0	0	0	1 1/2	
5. Emil Andersen, Svaneke.....	1	0	1	1	—	0	1/2	3 1/2	III „ 6,50
6. Lærer Brix Jensen, Frøstrup.....	1	0	1/2	1	1	—	1/2	4	II „ 12,75
7. Gaardejer Alfr. Jepsen, Debel	1	1	1/2	1	1/2	1/2	—	4 1/2	I „ 16,25

II Klasse, Gruppe 40.

	1	2	3	4	5	6	7	Pts.	Pr.
1. Aksel Petersen, Romalt.....	—	1	1	1	0	1	1/2	4 1/2	II Kr. 15,00
2. Georg Christensen, Bøvlingbjerg ...	0	—	1	1	0	0	1	1	III „ 6,00
3. Civilingeniør B. G. Andersen, Valby	0	0	—	0	0	1	1/2	1 1/2	
4. Købm. Elmer Christensen, Kvissel...	0	0	1	—	1/2	0	1	2 1/2	
5. Knud Larsen, Langholt.....	1	1	1	1/2	—	1	1	5 1/2	I „ 21,00
6. Cai Würtz, Helsingør.....	0	1	0	1	0	—	1/2	2 1/2	
7. Hans Dreyer, Enderslev.....	1/2	0	1/2	0	0	1/2	—	1 1/2	

Meddelelser: Landsholdsklassen: Bjørn Nielsen vundet over P. Korning og A. Desler. A. Ankerlund tabt til V. Dinesen, A. Desler, P. Korning og K. D. Monrad. V. Dinesen tabt til Julius Nielsen, Remis mod Desler. — Landsholdsklassen 1940: Julius Nielsen vundet over P. Korning.

Mesterklassen, Gruppe 8: 4/7, 6/5, 4-6. — M 9: 3/4, 3/6. — M 10: 2/6, 2/1. — M 11: 5/4, 5/1, 9/6, 9/2, 2-4, 2/6. — I Klasse, Gruppe 24: 2/5, 3-6. — I 25: 1-3. — I 26: 4/2, 4-3. — I 28: 3-6, 1-2, 1-4. — I 29: 4-6. — I 30: 4-6, 1/4. — I 32: 5/4, 3/7, 1-4. — I 33: 7/6, 2/3, 2/4, 2/5, 7/4, 6/4, 3 udtræder, og Partierne indsendes til Bedømmelse. — I 34: 7-1, 6/2, 2/1. — I 35: 7/6. — I 36: 2/6 rettes til 2/5. — I 37: 3 udtraadt, Partier bedømt 3-1, 3-2, 3-4, 3-5, 3-6, 7/3; 7 sygemeldt. — II Klasse, Gruppe 33: 3-6. — II 34: 4-6. — II 39: 1-2. — II 41: I Partiet 3—6 efterlyses Rapport. — II 43: 3/1, 4/3, 1-4, 4-5. — II 44: 1/4. — II 45: 7/6. — II 46: 5/2, 3/2. — II 47: 6/4, 2/3, 1/5. — II 48: 1/5, 5-7, 2/4, 4/5, 2/5. — II 49: 6/2, 1/7, 5/3, 3/4. II 50: 3-1, 4/7, 4/1. — II 51: 3/4, 1/5, 5/2. — II 52: 1/2. — II 53: 1/2, 5/2. — III Klasse, Gruppe 44: 6/1. — III 46: 5/1. — III 49: 4/1, 1/7, 4/5, 6/7. — III 50: 1-4. — III 52: 1-2. — III 54: 6-7, 5/7. — III 55: 2/4, 2/3, 3/7. — III 56: 3/6. — III 57: 4/1, 6/5, 7/5, 7/3, 1-6. — III 58: 1-3, 1-5. — III 59: 2/5, 1/4, 1-5, 4/2. — III 60: 6/2, 6/7, 3/2, 1/7, 1/2, 6/3. — III 61: 4/2, 1/2, 5/2, 1/7, 7/2 7/3. — III 62: 2/7. — III 63: 2/4, 5/2, 1/2, 2/6, 7/5, 3/7. — III 64: 5/4. — III 65: 3/1, 1/4, 3/4, 7/2. — III 66: 3/2, 6/7, 6/2.

— II 34: Partiet indsendes til Bedømmelse.

Det hænder, at en Spiller beklager sig over, at en Modstander ikke svarer. Hvis Grunden er den, at vedkommende ikke har Tid, er syg, holder Ferie eller andet, da er det hans Pligt at underrette sine Modstandere, gør han det ikke, udsætter han sig for at blive udelukket fra fremtidige Turneringer. Er Grunden den, at han staar daarligt i Partiet og dermed har tabt Interessen for dette, da er denne Grund ikke en Skakspiller værdig. Den, der kan ønske sin Modstander til Lykke med Partiet, kender Skakspillets Aand.

Til Landsholdsklassen 1942 er anmeldt følgende Spillere: Leo Larsen, Sv. Aage Hansen, M. Kerdil, Reinholt Nielsen, A. Desler, P. Korning, Julius Nielsen, C. Søtoft Pedersen og Axel Nielsen.

Meddelelser.

Nye Klubber.

Københavns Skakunion: Sporvejenes Skakklub med 25 Medlemmer. Formand: H. Mel-dahl. Lokaler: KFUM, Nordre Fasanvej 277. Spilleaften: Tirsdag.

7. Hovedkreds: Sindal Skakklub med 6 Medlemmer. Formand: C. Holm Jacobsen, Sindal. Dronninglund Skakklub, Juniorafdeling, 4 Medlemmer.

Vi byder de nye Klubber velkommen.

Frederiksborg Amt.

Formanden for Frederiksborg Amt, Korrespondent Alex Willadsen, har haft den gode Idé at indbyde alle Formændene i Amtet til et Møde, hvor alle Amtets Forhold kunde drøftes; der er næppe Tvivl om, at det er en god Idé, der fortjener at efterfølges i andre Amter, for der kan selvfølgelig komme en mere indgaaende Drøftelse i Stand paa et saadant Møde, end det er muligt paa de sædvanlige Møder lige før Amtskredskampene. — Nedenfor bringes et kort Referat af Mødet:

I Januar Maaned begynder der i Frederiksborg Amt en Enkeltmandsturnering om Amtsmesterskabet. Der skal spilles en Søndag i Januar, Februar og Marts, to Runder de første Søndage og een den sidste. Dette var det vigtigste Resultat af Bestyrelsesmødet i Frederiksborg Amtskreds, som holdtes paa Missionshotellet i Hillerød den 30. August. Desuden vedtoges det at afholde en Korrespondance-Holdkamp mellem Amtets Klubber og i 3 Rækker med 6 Spillere paa hvert Hold. Amtskredskampen, der er et Led i Turneringen om Provinsmesterskabet i Skak, vil finde Sted i Hillerød den 15. November. — Korrespondent Alex Willadsen, der i Foraaret blev valgt til Amtskredsformand, genvalgtes. Der var blandt Bestyrelsesmed-

lemmerne Enighed om, at der kunde være langt flere Skakklubber i Amtet, og det vedtoges at iværksætte en Propaganda med Stiftelsen af nye Klubber for Øje. — Maskinarbejder Kai Würtz, Helsingør, valgtes til Leder af Amtets Korrespondanceturnering. — K. A. K. Larsen, Hillerød, bad Klubformændene virke for, at der i videst muligt Omfang oprettedes Juniorafdelinger i Klubberne.

Til Stede ved Mødet var følgende Klubformænd: K. A. K. Larsen, Hillerød, Aage Sinding, Hørsholm, Torsten Fries, Gilleleje, Cai Würtz, Helsingør, Thrane Helsingør Industrif., Carl Vinther Lillerød, og Kay Nielsen, Hellebæk.

Klubmeddelelser.

Slagelse. — Lærer Reinholt Nielsen har overtaget Posten som Formand efter afdøde Lærer L. Jensen. Skomager P. B. Nielsen har overtaget Kassererposten.

Hundested Skakklub har holdt Generalforsamling den 9. September 1942. — Til Bestyrelse valgtes Købmand P. Frederiksen, Formand, Lærer Munck Christensen, Kasserer, og Lærer Lyng. — Spilleaften hver Onsdag paa Hundested Sømandshjem ved Havnen.

Lillerød Skakklub afholdt Tirsdag den 2. September Generalforsamling paa Lillerød Kro. Formanden aflagde Beretning over det forløbne Aar, som var gaet paa bedste Maade. Kassereren forelagde Regnskabet, som blev godkendt. Ved Valget blev følgende valgt: Malermester H. O. Markussen, Formand, Snedker Carl Winther, Kasserer, Skibsfører A. V. Kehler, Brøndgraver Arvid Hansen og Pantefoged A. Nyvang Petersen. — Under Eventuelt blev der fra flere Sider udtalt Ønsket om, at der i den kommende Sæson blev afholdt Teoriaftener. — Spilleaftenerne blev fastsat til hver Tirsdag Kl. 19³⁰—23.

Nykøbing S. Skakklub holdt Generalforsamling den 1. September hos Restauratør Alfred Olsen. Beretning og Regnskab godkendes. — Til Formand og Kasserer genvalgtes I. P. Brørup, Dr. Margrethevej 5. — Til Bestyrelsen genvalgtes Slagtermester Henning Jørgensen og Løjtnant L. Madsen og nyvalgtes Bankkasserer L. Madsen. — Det vedtoges at starte en Turnering i Vinterhalvaaret samt at ændre Spilleaftenen fra Tirsdag til Onsdag. Spillelokaler som sædvanlig.

Slagelse Skakklub har holdt Generalforsamling den 2. September. Af Aarsberetningen fremgik det, at Klubben vandt Pokalkampen mod Næstved. Vinterens Handicaptturnering blev vundet af N. Storm og Reinholt Nielsen. I Kampen om Bymesterskabet, hvor ogsaa Spillere fra Arbejdernes Skakklub deltog, vandt Reinholt Nielsen Mesterskabet. — Bestyrelsen bestaar af Reinholt Nielsen, Formand, C. Lyngholm, Næstformand, P. B. Nielsen, Kasserer, O. Barchager, Turneringsleder, og K. Christensen, Materialeforvalter. — Der spilles hver Onsdag fra Kl. 20—24 paa „Casino“.

Dronninglund Skakklub har afholdt Generalforsamling paa Jørgensens Conditori. I de i Aarets Løb spillede Turneringer var Resultatet blevet følgende: Klubmesterskabet: Nr. 1 Aa. Mogens, Nr. 2—3 Osv. Pedersen og Stilling Jensen. 2. Klasse: Nr. 1 Lærer Daugbjerg, Nr. 2 Lærer Jørgensen. 3. Klasse: Nr. 1—2 Henning Mogensen og Helge Damgaard. — Handicaptturneringen: Nr. 1 Aa. Mogensen, Nr. 2—3 Lærer Jørgensen og Henning Mogens, Nr. 4 Arnold Andersen. — Aa. Mogensen genvalgtes til Bestyrelsen, Lærer Jørgensen valgtes som Turneringsleder, Skræddermester Madsen valgtes som Revisor og Turneringsleder for Juniorafdelingen. — Efter Generalforsamlingen var der fælles Kaffebord, og efter dette spillede Aa. Mogensen en Simultankamp mod Klubben.

Thisted Skakklub. Cyklen, der blev bortloddet, er vundet af Klubbens mangeaarige Medlem, Barber S. M. Pedersen.

SKAKBLADET, udgivet af Dansk Skak Union, udgaar hver Maaned. Abonnement kan tegnes paa Bladets Ekspedition samt paa Postkontorerne i Danmark, Norge og Sverige à Kr. 5,00 pr. Aar, øvrige Udenland Kr. 6,00 pr. Aar. Enkelte Numre faas i Ekspeditionen à Kr. 0,50.

Dansk Skak Union:

Formand: Overassistent F. K. Villumsen, Østergade 18, Næstved. Telefon 895.
Sekretær: Sagfører Karl Flemin, Vestergade 8, Odense. Telefon 3062, privat 461.
Tillige Leder af Unionens Propaganda.

Redaktion: Ledende Redaktør og Redaktør for Partiafdelingen:

Julius Nielsen, Teglkasvej 16, Kastrup.
Opgaveafdelingen: P. Rasch Nielsen, Damhusboulevard 37, København Valby, og O. G. Lauritzen, Aalekistevej 213 A¹, Vanløse.

Skakbladets Ekspedition: Vesterbrogade 21, St. o. G., København V. Telf. Eva 666.

Afleveret til Postvæsenet d. 1. Oktober 1942.

A. Backhausens Bogtrykkeri, Horsens.

Løserturneringen. (67 Løserer).	Total Juli	51																Total Aug.	
		66	67	68	69	70	71	72	73	74	75	76	77	78	79	80	81		82
Aage Andersen	443	443
G. Andersson, Sverige	24 (2)	24 (2)
H. Boas	162 (9)	3	3	3	3	3	3	3	3	3	3	3	3	3	3	4	2	2	217 (9)
A. Borgen	233 (9)	252 (9)
A. K. Buhelt	21	3	3	3	3	3	3	3	3	3	3	3	3	3	3	4	2	2	74 (1)
Carlo Christensen	334	.	.	.	3	.	3	3	3	.	3	3	4	2	358
P. Christensen	450 (1)	450 (1)
R. Christensen	120 (8)	120 (8)
H. Dahl	180	180
A. Dithmer	438 (1)	438 (1)
G.A.Ekestubbe, Sverige	189 (2)	189 (2)
H. Eriksen	494 (8)	3	3	3	3	3	3	3	3	3	3	3	3	3	3	4	2	2	547 (8)
Chr. Faber	310	310
P. Friis	28 (1)	28 (1)
S. Gamborg	433 (1)	433 (1)
Hansen, Aalborg	401 (4)	3	3	3	3	3	3	3	4	2	430 (4)
Arne Hansen	340	.	3	3	3	.	3	3	3	3	3	3	3	3	3	4	2	.	385
M. P. Hansen	506	6 (1)
Rich. Hansen	234	.	.	3	3	.	3	3	4	.	2	252
Vilh. Hansen	48	48
V. Hesselberg	247	247
Edv. Johansen	471	3	3	.	.	.	3	4	.	2	486
N. A. Johansen	5	5
Verner Johnsen	383	383
J. Jürgensen	108	.	.	3	3	3	3	3	.	3	.	2	2	130
Johan Jørgensen, Norge	313 (5)	313 (5)
B. Kleist	18 (2)	18 (2)
Edv. Knudsen	117	117
E. Kops	427	427
K. M. Kops	115	115
V. Kvist	491 (1)	3	3	3	3	3	3	3	3	3	3	4	2	2	534 (1)
K. A. K. Larsen	102 (3)	102 (3)
Kurt Larsen	297	297
Lars Larsen	411 (2)	3	3	3	3	3	3	3	3	3	3	3	3	3	3	4	2	2	469 (2)
Lindorff Larsen	205	3	3	3	3	3	3	3	3	3	3	3	3	3	3	4	2	2	258
P. H. K. Larsen	64	64
Peter Lassen	137 (1)	137 (1)
A. Lundgren	80	80
Aa. Mogensen	75	.	3	3	3	.	3	3	3	3	3	3	3	3	3	4	2	.	120
O. Mygind	246 (2)	.	.	3	3	3	.	.	3	.	.	4	.	.	262 (2)
P. Holberg Møller	344 (5)	3	3	.	.	4	2	2	358 (5)
A. P. Nielsen	113	3	3	3	3	3	3	3	3	3	3	3	3	3	3	4	2	2	166
J. Nielsen	84	84
Villy Nielsen	177 (3)	177 (2)
Vilton Nielsen	92	3	95
Harry Olsen	71 (13)	3	3	3	3	3	3	3	3	3	3	3	3	3	3	4	2	2	124 (13)
Eigil Pedersen	88	3	3	3	3	3	3	3	3	.	3	3	3	3	3	4	2	2	138
Iver Pedersen	292 (4)	292 (4)
Kaj Pedersen	152	3	.	3	.	.	.	3	3	4	2	170
P. Pedersen	230 (1)	230 (1)
Erik E. Petersen	5 (1)	5 (1)
Kr. Helm-Petersen	130 (1)	2	2	134 (1)
A. M. Poulsen	495 (1)	3	3	3	3	3	3	3	3	3	3	3	3	3	3	4	2	2	548 (1)
R. Prytz	74 (9)	3	3	.	.	3	3	3	.	4	.	95 (9)
H. F. Rasmussen	20	20
V. Røpke	136 (13)	3	3	3	3	3	3	3	3	3	3	3	3	3	3	4	2	2	189 (13)
V. Sparkjær	304	3	3	3	3	2	2	320
Spies	314 (1)	3	3	.	.	3	4	.	2	329 (1)
Jens Svendsen	471 (8)	3	3	3	3	.	3	3	3	3	.	3	3	3	3	4	2	2	518 (8)
G. Thomas	304 (3)	3	3	3	3	3	3	3	3	3	3	3	3	3	3	4	2	2	357 (3)
B. Thomsen	22	22
I. Lyhne Thøgersen	258 (3)	3	3	3	3	3	3	3	3	3	3	3	3	3	3	4	2	2	311 (3)
A. Tipsmark	82 (4)	3	3	3	3	4	2	2	102 (4)
H. Wandall	413	3	3	3	3	3	3	3	3	3	3	3	3	3	3	4	2	2	466
Johs. Wichmann	168	3	.	.	.	168
K. L. Wraae	50	50
P. Østerbye	361 (3)	361 (3)

Boas er godkendt 2 Points, Kvist 2 Points og Lars Larsen 5 Points.

Alt om Skak for den praktiske Spiller.

I December 1942 eller i Begyndelsen af 1943 udkommer det store Værk: „Alt om Skak for den praktiske Spiller“, skrevet af Bjørn Nielsen og Alfred Christensen. Værket bliver paa mellem 480 og 600 Sider i Format ca. 23×30 cm, gennemillustreret og indbunden i en solid Indbinding. Prisen for Værket er kontant 43 Kr. (ikke som i sidste Annonce fejlagtig opført 42 Kr.). Værket leveres gerne paa Afbetaling med 5 Kr. i Udbetaling og 5 Kr. pr. Maaned, men da er Prisen 45 Kr. Forudbestil straks Værket hos mig, og De faar det da tilsendt paa Udgivelsesdagen.

Klubbiblioteker:

Enhver Skakklub bør have sit Klubbibliotek, hvor Medlemmerne kan laane Skaklitteratur. Og Grundpillen i et saadant Bibliotek bør være skandinavisk Litteratur. Nedenstaaende 12 Bøger maa ikke savnes i nogen Klub:

Capablanca: Lärobok i Schack.

Enevoldsen: Aabningsspillet.

— : Skak, det positionelle Angreb.

F.I.D.E.s Regler.

Griffith och White: Moderna Spelöppningar i Schack.

Nissen: Bondeslutspillet.

” : Lærebog i Skak.

” : Taarnslutspillet I.

” : Taarnslutspillet II.

Snosko-Borowsky: Hvordan en ikke spiller sjakk.

Skakopgaven.

Københavns Skakforenings Jubilæumsturnering 1941.

Prisen for disse Bøger bliver ialt Kr. 51,25. Klubber kan uden Prisforhøjelse købe Sættet paa Afbetaling med 10 Kr. i Udbetaling og derefter Kr. 7,50 pr. Maaned.

Nyhed!

Europa-Schachturnier München 1941, alle Turneringens 120 Partier med Noter af Aljechin, Brinckmann, Sämisch og Richter. — Pris 8 Kr.

Skakbrikker og Brædter:

Der er hjemkommen et lille Parti **Buxbombrikker**, hvide og røde, i Trææske med Skydelaag Kr. 11,75
Samme, men Springerne med Glasøjne ” 12,75
Ahorn, hvide og røde, ulakerede, i Papæske ” 6,85
Ahorn, hvide og røde, lakerede, i Trææske med 2 Rum ” 8,75
Nyhed: Firdelt Skakbrædt, med Tal og Bogstaver, 42×42 ” 3,50
Sammenfoldeligt Papskakbrædt, med Tal og Bogstaver, 42×42 ” 2,25
Sammenfoldeligt Papskakbrædt, med Tal og Bogstaver, 46×46 ” 2,35
Sammenfoldeligt Papskakbrædt, med Tal og Bogstaver, 48×48 ” 2,70

Korrespondancepakken indholder 200 Skakkort, 1 Noteringshæfte til 13 Korrespondancepartier og 10 Rapportlister ” 3,50

DANSK SKAKFORLAG, ARNE HANSEN,

Tlf. Aabybro 82.

Aabybro.

Postgiro 18863.