

Hr Ingeniør
C A Westring Nielsen
Nitivej 15,1 F
292

SKAKBLADET

Medlemsblad for Dansk Skak Union



AUGUST 1942

38. AARGANG

NR.8

Indeholder:

Udviklingen af
dansk Mesterskak

*

Tidnød

*

Korrespondance-
turneringen skifter Leder

*

Et nyt Skakværk

*

Partier

*

Opgaver

*

Dansk Skak Unions Korre-
spondanceturneringer

*

Meddelelser

I Løssalg 50 Øre pr. Stk.

F.I.D.E.s Regler for Skakspillet

nedsat til **75 Øre** mod Indbetaling paa Giro 20801
eller Indsendelse af Frimærker. Forsendelse mod Op-
krævning finder ikke Sted. 6 Eksemplarer 20% Rabat.

SKAKBLADETS EKSPEDITION

Vesterbrogade 21, St. o. G. - København V.

Intet Skakbrev.

uden Mærkat

Dank Skak Unions Bomærke

Størrelse $2\frac{1}{2} \times 2\frac{1}{2}$ cm, 3 Hæfter sælges for 1 Kr.
(1 Hæfte=50 Stk.)

*Indsend Beløbet paa Giro 20801, hvorefter Hæfterne
vil blive tilsendt portofrit.*

Skakbladets Ekspedition,
Vesterbrogade 21, St. o. G.
København V.

Nogle komplette Aargange af „Skakbladet“

1933, 1934, 1935, 1937, 1938 og 1939 sælges
for **Kr. 2,50** pr. Aargang

Ligeledes sælges 50 forskellige Numre af Skakbladet
for **Kr. 3,00** - Indbetaling paa **Giro 20801**

Skakbladets Ekspedition

København V.

Vesterbrogade 21, St. o. G.

Deutsche Schachzeitung

Organ für
das gesamte Schachleben
Herausgegeben von
M. Blümich, H. Ranneforth, J. Halumbirek
unter ständiger Mitarbeit von
A. Becker, E. Eliskases,
M. Euwe E. Grünfeld,
G. Kieninger und H. Müller.
Gegründet 1846.
Erscheint monatlich.
Preis halbjährlich RM 4.
Probeheft kostenlos.
Verlag Walther de Gruyter & Co.
Berlin W 35.

Dansk Skak Unions Emblem i Sølv

udført paa Dansk Skak Unions Foranstaltning
leveres i to Størrelser:



Med Knap 2,25 Kr. pr. Stk. + Porto
Med Naal 1,75 Kr. — —
10 Stk. portofrit.

Sendes mod Efterkrav
ved Henvendelse til

Skakbladets Ekspedition,
Vesterbrogade 21, St. o. G., København V.

SKAKBLADET

Medlemsblad for Dansk Skak Union

REDAKTION:

Ansvarshavende Redaktør og Redaktør af Partiafdelingen:

Julius Nielsen.

Redaktører af Opgaveafdelingen: *P. Rasch Nielsen og O. G. Lauritzen.*

MEDARBEJDER:

Alfred Christensen.

38. Aargang

August 1942

Nr. 8

Udviklingen af dansk Mesterskak.

Det indrømmes vist nu fra de flestes Side, at Landsholdsgruppens Oprettelse var et heldigt Greb af Styrelsen; der kan maaske være et og andet at rette i Reglerne, efter at disse har haft en Prøvetid paa 5 Aar, men i det store og hele har den nyoprettede Gruppe været en særdeles velkommen Impuls til en bedre Kvalitet i den hjemlige Spillestandard. Dette Forsøg er ogsaa blevet foretaget i Sverige, og saa vidt man ved til fuld Tilfredshed. For os foreligger Spørgsmaalet nu, om den Forøgelse af Spillestyrken, som utvivlsomt har fundet Sted, vil fortsættes i Fremtiden, eller om den allerede har naaet sin Klimaks. Desværre er det sidste vist Tilfældet.

Unionen har med Rette arbejdet paa en meget bred Basis ved Udbredelsen af Kendskabet til vort Spil, og for alle disse Spillere, som er blevet hvervet i de store Klasser, er der udmærkede Udviklingsmuligheder, dels i de lokale Turneringer og dels i Unionens Turneringer. Anderledes ligger Sagen i den øverste Gruppe.

I Landsholdsgruppen er der ingen Tvivl om, at der maa nye Impulser til med visse Mellemrum, saafremt vor Spillestandard ikke skal stagnere, saa meget mere som Spillerne dør har naaet en ret betydelig Jævnbyrdighed, hvad der ikke er Tilfældet i de øvrige Klasser. Derfor kommer Spillerne i disse jævnlig ud for Modstandere, der er dem overlegne i Styrke, hvad der virker befordrende paa Spillestyrken.

Der maa gøres noget for de stærkeste Spillere!

Indvendinger om de vanskelige Tider og lignende gavner intet; men det er en Kendsgerning, at mange betydelige Ting er skabt i trange Tider, og vi gaar en god Vej, naar vi allerede nu opfordrer Styrelsen til at udarbejde Planer, saaledes at disse kan føres ud i Livet, saa snart der atter oprinder fredelige Tider.

Det, der skal gøres, er Afholdelsen af aarlige Turneringer med fremmed Mesterdeltagelse. Det behøver ikke netop være Verdensmesteren; det, vi har Brug for, er habile internationale Mestre. Saafremt der hvert Aar blev afholdt en Turnering med de 10—20 stærkeste Spillere og en enkelt Mester, vilde man sikkert i Løbet af faa Aar spore Fremgang. Naturligt vilde det være, om en saadan Turnering blev afholdt aarlig i København med Deltagelse af en 8—10 af de stærkeste Spillere fra København, Sjælland og Sydhavsøerne samt en Mester, og derpaa afholde en Turnering i Jylland for de 8—10 stærkeste Spillere fra Jylland, Sønderjylland og Fyn og den samme Mester.

Disse aarlige Turneringer sammen med de internationale Holdkampe vil give vort Mesterskak den Impuls, som ikke kan undværes, naar Udviklingen skal gaa i gunstig Retning.

Det er en kendt Sag, at ingen bliver populær ved at tale om Offervillighed til Fordel for de stærkeste Spillere, men det er givet, at naar den rette Forstaaelse vinder frem, saa løses dette Spørgsmaal ogsaa. Penge vil det naturligvis koste, men slet ikke saa forfærdelig mange i Forhold til, hvad der kan vindes, og der er ikke i mange Aar ofret noget paa en rationel Udvikling af de stærkeste Spillere. Det bør der gøres!

I Sverige tog det det meste af en stor Skakmands hele Liv at føre svensk Skaks Kvalitet frem til international Klasse, men det lykkedes for ham! I Danmark maa vi gaa den Vej, som

vi plejer at følge, naar noget stort skal skabes, vi maa løfte i Flok; derved, og kun derved kan Spørgsmaalet løses.

Vi maa aldrig glemme, at naar dansk Skak skal vurderes — ude eller hjemme — er det vore Topspilleres Klasse, der ene er afgørende for Vurderingen.

Tidnød!!

Episode fra Turneringssalen i en af Skakolympiaderne.

Jeg sidder sammen med en Journalist i et Hjørne over en Kop Kaffe og ser ud over den tavse Strid mellem de kæmpende Landsholdsspillere.

Nogle Hundrede Tilskuere samles om de mest berømte Landsholds Brætter eller driver fra Spiller til Spiller for at opspore interessante Ting.

„Jeg indrømmer, at Skak som den abstrakte Tæknings Spil er selve Forstandsmenneskets Spil, men det kan aldrig faa rigtig Tag i Tilskuermasserne. Det rummer ikke den spontane Spænding og Ophidselse, som vi kender fra Sportspladserne, naar Kampens Udfald afgøres i Minutter eller Sekunder“, bemærker Journalisten.

„Aah, mon ikke? Ethvert Parti er en uafbrudt dirrende Spænding fra Time til Time, medens Planer og Beregninger udpønses og krydses. Men der kræves ganske vist af Tilskueren, at han tænker selv. Han skal selv gøre en Indsats for at kunne nyde Kampen. Men iøvrigt har vi ogsaa Øjeblikke, hvor Tilskueren uden at tænke selv kan faa al den Spænding, han ønsker. Der er noget, som hedder Tidnød!“

„Ja vel, men hvad er der løs derovre? Folk strømmer jo sammen om Kampen mellem Tyskland og Letland“.

„Sikkert netop et Tidnødtilfælde. Sämisch spiller mod Letten Apscheneek og har nok som sædvanlig brugt for meget Tid. Kom, saa skal De faa den eftertragtede Spænding“.

Naa, saa helt galt ser det ikke ud. Spillerne skal gøre 40 Træk paa to Timer, men Sämisch har ganske vist kun gjort 15 Træk paa 1½ Time. Ogsaa Apscheneek har brugt lovlig meget Tid. Stillingen er indviklet og kompliceret. Sämisch staar vel lidt bedre. Han angriber paa Kongefløjen, medens Apscheneek har Overvægt paa Dronningfløjen.

Men hvorfor trækker Sämisch ikke? Uret tikker videre. Der gaar et Kvarter. Vil han pludselig starte en Serie forudbereggede Træk? Vil han atter engang klare et Parti til Sejr gennem rasende Tidnød?

Publikum er blevet stille.

10 Minutter tilbage. 9, 8, 7 Minutter og stadig intet Træk. Da — Sämisch trækker en Bonde paa Kongefløjen.

Apscheneek betænker sig ikke længe. Han trækker sin Løber til d5 og afbryder den farlige Diagonal. Omgaaende støder Sämisch sin Bonde videre frem. Nogle Træk spilles i hurtigt Tempo, men atter synker Spillerne sammen i anspændte Beregninger.

Endnu 18 Træk tilbage og kun tre Minutter!

Sämisch tænker og tænker. Smaa Sveddraaber perler paa hans Pande. Hans Fingre leger nervøst med en slaadet Brik. Tilskuerne staar som en fast Masse om de to Spillere. Alle er tavse. Blikkene vandrer fra Brættet til Spillernes Ansigter og videre til Uret. En Turneringsleder nærmer sig og koncentrerer sin Opmærksomhed om Trækantallet og Uret.

To Minutter!

Urets store Viser trækker langsomt den lille skæbnesvangre Faldvinge med op. Nøjagtigt ved sidste Sekund vil Viseren slippe Vingen, og alt er ude, hvis det 40. Træk da ikke er gjort!

Tilskuerne træder hverandre paa Tærne. Der aandes tungt. En Haand klemmer om min Overarm, men jeg mærker det næppe.

For Pokker, hvorfor trækker han ikke?

Eet Minut, og stadig sker der intet.

Da — endelig! De krummede Fingre griber til som en Rovfugl. Uret slaas ned. Apscheneek tænker. Spændingen smitter. Han ved, han staar til Tab, hvis Sämisch klarer Tidnøden, og han dirrer over hele Kroppen.

Og nu gaar det Slag i Slag: Træk, Ur, Notation, Træk, Ur, Notation! Men Notationen er nu kun ulæselige Streger.

11, 10, 9, 8 Træk tilbage, og Faldvingen dirrer paa Viserspidsen!

Apscheneeks store Overskæg skælver. Han forsøger et desperat Løberoffer. Det gælder om at bringe Sämisch endnu mere ud af Ligevægt.

Sämisch slaar. Letten svarer. Et Lynhurtigt Blik til venstre. Intet løs. Jo, han truer Mat i to Træk.

De tavse Tænkere er blevet nervøse ligblege Mennesker. Apscheneek aabner og knytter Hænderne krampagtig. Som hypnotiseret stirrer Tilskuerne paa Sämischs voksgule sveddrypende Ansigt. Vil han naa det?

Resultatet af fire Timers uafbrudt Tænkning er afhængig af fem Sekunder!

Trækkene flyver over Brættet. Matten dækkes. Sämisch slaar. Videre!

Der skrives ikke mere. Spillerne tæller: Vierunddressig! Fünfunddressig! Sechsdreissig!

Aah, Uret, det ubarmhjertige Ur! Siebenunddreissig! Achtunddreissig!

Nu falder Vingen! Nej, Sämish trak som et Lyn: Neununddreissig!

Turneringslederen staar bøjet over Uret. Tilskuerne gisper.

Vierzig!!

Sämisch knalder det sidste Træk i Brættet og springer vaklende op. Da falder Faldvingen, men han har klaret det!

Apscheneek synker slapt tilbage i Stolen. Han vælter sin Konge til Tegn paa Overgivelse.

Tilskuerne aander op og spredes langsomt. Man føler Trang til at applaudere, men tør ikke for de alle Steds nærværende Turneringsledere. Der er ogsaa andre, som spiller.

Jo, Skakspillet rummer ogsaa Sekunder saa dramatiske som paa nogen Fodboldbane.

Alf. Christensen.

Korrespondanceturneringen skifter Turneringsleder.

Paa Grund af Sygdom har Arne Hansen set sig nødsaget til at frasige sig Ledelsen af Unionens Korrespondanceturnering.

For kun ca. 2 Aar siden tiltraadte Arne Hansen som Turneringsleder, men trods den korte Tid er det lykkedes ham at skabe en ret betydelig Tilgang af Korrespondancespillere.

Vi bringer Arne Hansen Unionens hjerteligste Tak for veludført Arbejde paa dette specielle Felt af Unionens Virksomhed og ønsker, at han snart maa genvinde sin Sundhed.

Paa Forslag af Arne Hansen har Forretningsudvalget overdraget Ledelsen af Korrespondanceturneringen til Skorstensfejermester *Aage Mogensen*, Dronninglund, til hvem alle Henvendelser vedrørende Korrespondanceskak bedes rettet.



F. K. Villumsen.

Et nyt Skakværk.

Der foreligger efterhaanden en ret antagelig Samling danske Skakbøger, hvilket paa en glædelig Maade viser og yderligere stimulerer Skakinteressen, idet de fleste Spillere naturligvis har lettest ved at tilegne sig Stoffet, naar det foreligger paa dansk, og mange vilde utvivlsomt slet ikke have beskæftiget sig med Skakteori, hvis de udelukkende havde været henvist til udenlandsk Litteratur.

Det er derfor med udelt Interesse, man erfarer, at et større Skakværk nu er under Udarbejdelse og antagelig vil se Dagens Lys inden Udgangen af 1942.

Værket udgives af Skandinavisk Bogforlag i Odense, og Forlaget har overdraget Bjørn Nielsen, Herning, og Alfred Christensen, Hjørring, Redaktionen, hvilket jo borger for, at Sagskunds-kaben er til Stede.

Bogen, der vistnok bliver paa mindst 500 Sider, er ikke tænkt som nogen Begynderbog, men for de mere rutinerede Spillere, idet den dog vil tage vidtgaaende Hensyn til den mindre øvede Spiller og iøvrigt vil komme til at foreligge i en saa populær Form, at alle vil kunne have Udbytte af den.

Bogen vil bringe en Række Biografier af de kendte Mestre gennem Tiderne med nogle af udførligt kommenterede.

Der bliver forskellige Afsnit, f. Eks. om Kombinationsspil, om Strategi, om Slutspil, en Afdeling nordiske Partier og et lille historisk Afsnit o. s. v.

Bogen vil komme til at indeholde et særligt Afsnit vedrørende Nimzowitsch, idet dennes Betydning for dansk Skakliv jo vil gøre dette naturligt.

Skandinavisk Forlag har til Hensigt at skabe det helt rigtige Skakværk for Danmark, og Forlagsdirektør Gudmundsen, der viser Sagen stor personlig Interesse, skønt han naturligvis er klar over, at Forlaget forretningsmæssig set næppe spinder Guld paa Foretagendet, har oven i Købet besluttet, at en Del af det ved Salget indkomne Beløb skænkes til Dansk Skak Union og Dansk Arbejder Skakforbund til Skaklivets Fremme. *Karl Flemin.*

Parti kommenteret for svagere Spillere.

Inden vi forlader det skotske Parti og dets 2 Afarter: skotsk Gambit og Gøringgambit, vil det formentlig have Interesse at demonstrere et Par Partier, hvor Sort ikke har spillet idé-mæssigt og derfor faar daarligt Spil. Der er her rig Lejlighed til at sammenholde det i 1. Halvaar lærte med Partierne.

Parti Nr. 1945.

Skotsk Parti.

Asmund Hansen, Malling,
Esterbølle, Veflinge. Odense.

- | | |
|-----------|--------|
| 1. e2—e4 | e7—e5 |
| 2. Sg1—f3 | Sb8—c6 |
| 3. d2—d4 | e5×d4 |
| 4. Sf3×d4 | d7—d6? |

Se Artiklerne.

- | | |
|-----------|--------|
| 5. Lf1—b5 | Lc8—d7 |
| 6. Sb1—c3 | Sg8—f6 |
| 7. Lc1—g5 | Lf8—e7 |
| 8. 0—0 | 0—0 |

Hvid har en aaben og fri Stilling, medens Sort staar snævert, men dog uden direkte svage Punkter.

- | | |
|-----------|---------|
| 9. Dd1—d3 | Sc6—e5? |
|-----------|---------|

Dette er naturligvis forfejlet; Sort skulde hellere lette sit Spil ved Afbytning S×S og L×L, idet enhver Afbytning letter den Part, som staar trangt.

- | | |
|------------|--------|
| 10. Dd3—e2 | c7—c6 |
| 11. Lb5—a4 | c6—c5 |
| 12. Sd4—f5 | Ld7×a4 |
| 13. Sc3×a4 | h7—h6? |

Det stadig tilbagevendende svage Træk, som kun medfører, at Stillingen bliver yderligere saarbar, medens det intet udretter med Hensyn til Løsningen af Stillingens Problem, hvad der her vil sige Gennemførelsen af d6—d5. Denne Løsning er ikke mulig i den foreliggende Situation, men et Par svage Punkter (d5, d6) er nok, det er ikke nødvendigt at skabe flere frivilligt.

- | | |
|------------|--------|
| 14. Lg5—h4 | Dd8—c7 |
| 15. f2—f4 | Se5—g6 |
| 16. Sa4—c3 | |

Bedre end Lg3, da det tager d5 under Tryk; men Hvid burde have spillet 15. Sc3 og først 16. f4, idet han saa kunde have bevaret sin Løber.

- | | |
|------------|--------|
| 16. | Sg6×h4 |
| 17. Sf5×h4 | Dc7—c6 |

Paa 17. —, S×e4 vilde der følge Shf5.

- | | |
|------------|---------|
| 18. Sh4—f5 | Tf8—e8 |
| 19. Sc3—d5 | Sf6×d5 |
| 20. e4×d5 | Dc6—d7? |

Naturligvis daarligt, men der er ingen helt tilfredsstillende Fortsættelse, paa Dc7 kan der følge Dg4.

- | | |
|-----------------------|--------------|
| 21. De2—g4 | Opgivet. |
| Mat eller Dronningtab | uundgaeligt. |

Parti Nr. 1946.

Skotsk Parti.

Asmund Hansen, Ivar Rasmussen,
Esterbølle, Veflinge. Odense.

- | | |
|-----------|---------|
| 1. e2—e4 | e7—e5 |
| 2. Sg1—f3 | Sb8—c6 |
| 3. d2—d4 | e5×d4 |
| 4. Sf3×d4 | Dd8—f6? |

Dette Træk synder bl. a. mod Reglen om, at Dronningen ikke skal for tidlig i Spil. Endelig forhindrer det en virkelig Løsning af Stillingens Problemer. Se Artiklerne.

- | | |
|-----------|--------|
| 5. Lc1—e3 | b7—b6 |
| 6. Lf1—b5 | Lf8—c5 |
| 7. c2—c3 | Sg8—e7 |
| 8. 0—0 | 0—0 |
| 9. f2—f4 | d7—d6 |

10. b2—b4?

Bedre var Dd2.

- | | |
|-------------|--------|
| 10. | Lc5×d4 |
| 11. Le3×d4 | Sc6×d4 |
| 12. c3×d4 | c7—c6 |
| 13. e4—e5 | d6×e5 |
| 14. f4×e5 | Df6—e6 |
| 15. Lb5—a4 | Lc8—a6 |
| 16. Tf1—f2 | Ta8—d8 |
| 17. Sb1—c3? | De6—c4 |

18. Sc3—e2 Dc4×b4
19. La4—b3 La6×e2

Her vilde Lc4 være bedre, da Trækket vilde fjerne Truslen mod f7, hvad der er det eneste, Hvid har for sin ofrede Bonde. Sort vilde da have gode Chancer.

20. Dd1×e2 Sf6—d5
T×d4 var bedre.
21. Ta1—c1 Db4×d4
22. Te1×c6 Sd5—f4
23. De2—f3 g7—g5?

Dette Træk svækker Kongefløjen katastrofalt. Det givne var Se6 med godt Spil for Sort.

24. h2—h4 Dd4×e5
25. h4×g5 De5—e1†

Sort er slet ikke klar over, at hans Stilling er farlig, og at han ikke skal angribe endnu.

26. Kg1—h2 Td8—d4
27. Tc6—f6 Sf4—e6
28. Tf6×e6 Td4—h4†

Hævnskakken!

29. Kh2—g3 De1—h1
30. Df3×f7† Tf8×f7
31. Te6—e8† Kg8—g7
32. Tf2×f7† Kg7—g6
33. Te8—g8† Kg6—h5
34. Tf7×h7 Mat.

Parti Nr. 1947.

Spillet i Dansk Skak Unions 33. Enkeltmands-turnering den 2. April 1942.

Spansk Parti (Tschigorins Forsvar).

A. Desler. *Alfred Christensen.*

1. e2—e4 e7—e5
2. Sg1—f3 Sb8—c6
3. Lf1—b5 a7—a6
4. Lb5—a4 Sg8—f6
5. 0—0 Lf8—e7
6. d2—d4 e5×d4
7. e4—e5 Sf6—e4
8. Tf1—e1 Se4—c5
9. La4×c6 d7×c6
10. Sf3×d4 Sc5—e6
11. Sd4—f5

Tschigorins Forsvar med det sjældent spillede 6. d4 har ført til lige Spil, men i Stedet for Tekstrækket var Le3 bedre.

11. Dd8×d1
12. Tel×d1 Le7—c5
13. Lc1—e3 Lc5×e3
14. Sf5×e3 Lc8—d7
15. Sb1—c3 0—0—0
16. g2—g3 c6—c5
17. Sc3—d5 Se6—d4
18. f2—f4 Th8—e8
19. Kg1—f2 Ld7—c6
20. c2—c4 a6—a5

Den nu opstaaede Stilling er ret lige dog med en lille Fordel til Sort, som har det

letteste Spil, idet det hvide Spil skulde ligge paa Kongefløjen, hvad det ikke gør, og hvad det ikke kan komme til, da de 2 Springere er noget svagere end Springer og Løber i denne Stilling. Sort derimod har et ret bekvemt Spil paa Dronningfløjen

21. b2—b3 b7—b5
22. Td1—d3 Kc8—b7
23. Ta1—c1 b5—b4
24. Tc1—d1 Td8—a8

Sort er i de sidste 4 Træk kommet et godt Stykke videre, og han truer nu med det voldsomme Fremstød a5—a4×b3 o. s. v Hvid skulde ikke have holdt saa stærkt paa sin Springerstilling, som ganske vist ser meget smuk ud, men som i Virkeligheden ikke er stærk, tværtimod! Springerstillingen kræver hele Tiden for meget af Hvid, og han havde gjort vel i at ophæve den i 21. Træk, og med Sd5—c3 standse eller i det mindste besværliggøre det sorte Spil paa Dronningfløjen.

25. Td3—d2 Sd4—e6

Ikke straks a5—a4 paa Grund af Sd5×b4.

26. Se3—c2 a5—a4
27. h2—h4 a4×b3
28. a2×b3 Ta8—a2
29. Sc2—e1 Te8—a8
30. Se1—d3 g7—g6
31. Kf2—e3 h7—h5
32. Sd5—f6 Ta8—a3
33. Td2×a2 Ta3×a2
34. Td1—d2 Ta2—a1
35. Sf6—e4 Kb7—b6!

Sort slaar ikke Springer e4, men dækker sin angrebne Bonde c5, hvilket er helt rigtigt, da Se4 ikke kan gøre nogen Skade paa g5 og f7. Havde Sort slaaet Se4, var den hvide Kongefløj kommen i Bevægelse med f4—f5 o. s. v.

36. Se4—g5 Ta1—g1

Dersom Hvid nu slaar paa f7, kommer han efter T×g3† i alvorlige Vanskeligheder mod de forenede sorte Officerer.

37. Sg5—e4 Lc6×e4
38. Ke3×e4 Tg1×g3
39. Td2—h2 c7—c6
40. Th2—h1 Se6—d4

Truer med Sf5 dernæst Te3 Mat.

41. Sd3×b4 Sd4×b3

Med Truslerne Sd2 Mat og c×S.

42. e5—e6 Sb3—d2†
43. Ke4—c5 Sd2×c4†
44. Ke5—f6 f7×e6
45. Sb4—c2 Tg3—g4
46. Kf6×e6 Tg4×f4
47. Ke6—d7 Sc4—e5†
48. Kd7—e6 Se5—f3
49. Ke6—d6 Sf3—d4
50. Sc2—e1 c5—c4
51. Kd6—e5 Tf4—g4
52. Th1—h2 Kb6—c5
53. Th2—f2 c4—c3

- | | |
|-------------|---------|
| 54. Tf2—f8 | Kc5—c4 |
| 55. Tf8—a8 | c3—c2 |
| 56. Ta8—a4† | Kc4—c3 |
| 57. Se1×c2 | Sd4—f3† |

Opgivet.

Alfred Christensen har gennemført Partiet dadelfrit.

Parti Nr. 1948.

Spillet i Landsholdsklassen
i D. S. U.s 33. Enkeltmandsturnering
d. 3. April 1942 i Nørresundby.

Engelsk Parti.

- | | |
|-----------------------------------|------------------------------------|
| <i>Bjørn Nielsen,</i>
Herning. | <i>Jul. Nielsen,</i>
København. |
| 1. c2—c4 | c7—c5 |
| 2. Sg1—f3 | Sg8—f6 |
| 3. b2—b3 | e7—e6 |
| 4. g2—g3 | d7—d5 |
| 5. Lf1—g2 | Lf8—e7 |
| 6. 0—0 | 0—0 |
| 7. Lc1—b2 | Sb8—c6 |
| 8. d2—d3 | b7—b6 |
| 9. Sb1—d2 | Lc8—b7 |
| 10. c4×d5 | |

Sort har med et sundt og aktivt Centrums-spil imødegaaet Hvids ret forpligtende Parti-aabning med Fianchettering af begge Løbere og tilbageholdt Centrum. Men det logiske vilde nu være at blive i Stilen og fortsætte med e2—e3 og De2 for saa at anbringe Taarnene paa c1 og d1. Løberne paa b2 og g2 kræver Sigtelinier over Centrum og Spil paa langt Sigt, medens Sort næppe kan tillade sig d5—d4, da Hvid saa faar Bondemajoritet paa Dronningfløjen.

- | | |
|-----------|-------|
| 10. | e6×d5 |
| 11. d3—d4 | |

Denne Fremgangsmaade stempler 8. d3 som Tempotab, og det er med Sorts fri Officers-spil in mente yderst farligt at prisgive Feltet e4. Hvid regnede vel med Tryk mod et fjendtligt „hængende“ Centrum, men i det følgende bliver det Kombinationsspillet og ikke Positionsspillet, der faar Ordet.

- | | |
|------------|--------|
| 11. | Ta8—c8 |
| 12. Ta1—c1 | Tf8—e8 |
| 13. Tf1—e1 | Sf6—e4 |
| 14. Sd2—f1 | |

Her kommer Springereren til at staa som en Tilskuere til Slaget. Den dominerende Se4 truer nu med at danne Basis for et direkte Angreb, og Sort aabner konsekvent Stillingen.

- | | |
|------------|--------|
| 14. | c5×d4 |
| 15. Sf3×d4 | Sc6×d4 |
| 16. Tc1×c8 | |

Hjælper blot den sorte Dronning til en bedre Plads, men Vanskelighederne er ved at vokse Hvid over Hovedet. Paa 16. L×d4 følger Lb4, og paa 16. D×d4 er Svaret Lf6.

Hvid maa altsaa fjerne Se4 ved at afbytte Lg2 — Kongens bedste Forsvarer, men det er at forudse, at Diagonalen a8—h1 saa vil blive et farligt Vaaben i Sorts Haand.

- | | |
|------------|--------|
| 16. | Dd8×c8 |
| 17. Lg2×e4 | d5×e4 |
| 18. Dd1×d4 | |

Ikke 18. L×d4 for Lb4 19. Sd2, e3!, samt 20. —, Dc6 med vindende Angreb.

- | | |
|------------|--------|
| 18. | Le7—f6 |
| 19. Dd4—d2 | e4—e3! |

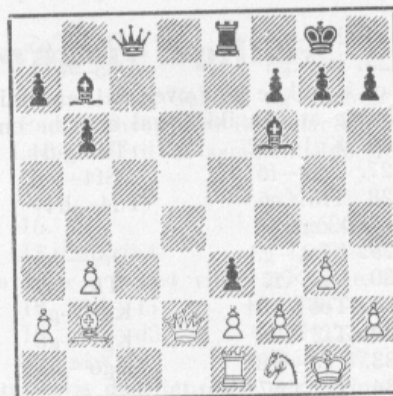

Diagonalen aabnes! Paa 20. S×e3 følger nu Dc6 med Officersgevinst.

- | | |
|--------------|---------|
| 20. Dd2—c1 | e3×f2† |
| 21. Kgl×f2 | Dc8—f5† |
| 22. Kf2—g1 | Lf6×b2 |
| 23. Dc1×b2 | Df5—e4 |
| 24. Opgivet. | |

Noter for Skakbladet af Alf. Christensen.

Parti Nr. 1949.

London Centre Turnering 1939.
Siciliansk Parti.

- | | |
|-----------------------|-------------------------|
| <i>Sir G. Thomas.</i> | <i>W. Ritson Morry.</i> |
| 1. e2—e4 | c7—c5 |
| 2. Sg1—f3 | d7—d6 |
| 3. Lf1—b5† | Lc8—d7 |
| 4. Dd1—e2 | Sb8—c6 |
| 5. 0—0 | g7—g6 |
| 6. e4—e5 | d6—d5 |
| 7. d2—d4 | |

Hvid ofrer en Bonde, men c2—c3 var sundere.

- | | |
|------------|------------|
| 7. | c5×d4 |
| 8. c2—c4 | d4×c3 e.p. |
| 9. Sb1×c3 | e7—e6 |
| 10. Lc1—g5 | Lf8—e7 |
| 11. Lg5—e3 | h7—h5 |
| 12. Sc3—a4 | Sg8—h6 |
| 13. Sa4—c5 | Le7×c5 |
| 14. Le3×c5 | Sh6—f5 |
| 15. Ta1—c1 | g6—g5? |
| 16. Lb5×c6 | Ld7×c6 |

17. Sf3—d4 Ke8—d7
Her burde spilles S×S 18. Ld4, Dd7 og
0—0—0.

18. Sd4×f5 e6×f5

19. e5—e6†!

Ellers havde Sort sikret sig med Ke6.

19. f7×e6

20. De2—e5

Truer Dd6† og Dg7†.

20. Dd8—g8

21. De5—d6† Kd7—c8

22. Tfl—e1 Th8—h6

Taarnet skulde afledes fra 8. Række.

23. Lc5—b6! Th6—h7

Hvis 23.—, b6: saa 24. Tc6† 25. Dc6†,
Kb8 26. Db6† 27. Tc1†, Kd7 28. Tc7†,
Ke8 29. Dc6† og 30. Mat.

24. Tc1×c6† b7×c6

25. Dd6×c6† Kc8—b8

26. Lb6—d4 a7—a6

27. Dc6—b6† Th7—b7

Eller 27.—, Kc8 28. Tc1†, Kd7 29. Tc7†,
Ke8 30. Dc6†, Kd8 31. Th7.

28. Ld4—e5† Opgivet.

Partiet er indsendt af V. Røpke, som be-
mærker, at det er interessant at sammenligne
med Parti Nr. 1892 i November 1941, som
ogsaa vindes ved Beherskelse af de sorte
Felter.

Noter af V. Røpke.

13. e3—e4!

Sf6×e4

14. Sc3×e4

f5×e4

15. Dc2×e4

Dd8—e8

16. Lc1—d2

Lc8—d7

17. Sf3—e5

De8—h5

18. Ld2—f4

Ld6×e5

19. Lf4×e5

Tf8×f1†

20. Ta1×f1

Ta8—f8

21. Tfl×f8†

Kg8×f8

Stillingen er nu meget forenklet, men Hvid
har en betydelig Fordel, og da den sorte Lø-
ber staar daarligt bag egne Bønder, spiller
det ingen Rolle med de uligefarvede Løbere.

22. h2—h3

Dh5—f5

23. De4—h4

Df5—g6

24. Dh4—d8†

Dg6—e8

25. Dd8—a5

Ld7—c8

Der findes næppe noget bedre. 25.—, a6
besvares med 26. Db4† og dernæst D×b7.
25.—, Da8 besvares med 26. Da3†, Kf7
27. L×g7.

26. Da5×a7

Kf8—g8

27. b2—b4

h7—h6

28. a2—a4

Kg8—h7

29. a4—a5

De8—d7

30. Da7—c5

Dd7—f7

31. b4—b5

Her var Sort ved at overskride Betæn-
kningstiden, og han besluttede derfor at op-
give.

Parti Nr. 1950.

Spillet i Danmarksturneringen i København
1941.

Dronningbondespil.

Harald Enevoldsen. I. E. W. Gemzøe.

1. d2—d4 d7—d5

2. c2—c4 c7—c6

3. Sg1—f3 e7—e6

Gemzøe's gamle prøvede System hvormed
han har vundet flere for Modstanderne smer-
telige Sejre, naar disse ved altfor voldsomme
Midler vilde bevise dets Slethed. Enevoldsen
gennemfører Modspillet forbilledligt ved smaa
Midler, idet han ikke forsøger at presse Sorts
altfor snævre, men faste Opbygning ud over
hans egen Stillings Bærekraft.

4. e2—e3 Sg8—f6

5. Lf1—d3 Sb8—d7

6. 0—0 Sf6—e4

7. Ld3×e4 d5×e4

8. Sf3—d2 f7—f5

9. f2—f3!

Afslører straks Svagheden i Sorts Opbyg-
ning.

9. e4×f3

10. Sd2×f3 Lf8—d6

11. Sb1—c3 Sd7—f6

Bedre var først 0—0 og dernæst e6—e5.

12. Dd1—c2 0—0

Parti Nr. 1951.

Spillet i D. S. U.s 33. Enkeltmandsturnering
i Nørresundby i 1. Klasse.

Retis Aabning.

Carl Andersen. O. C. Kops.

1. Sg1—f3 d7—d5

2. c2—c4 e7—e6

Det bedste Forsvar er 2.—, c6 (3. b3, Sf6
4. g3, Lf5 5. Lg2, e6 6. 0—0, Ld6 7. Lb2,
Sh—d7 8. d4, 0—0 og snarest e6—e5).

3. g2—g3 Sg8—f6

4. Lf1—g2 c7—c6

5. b2—b3 Lf8—e7

Det er sikkert bedre med Ld6 og Sbd7 for
at forberede e6—e5.

6. 0—0 Sf6—e4

Dette Træk, der tilsigter at afbytte Løbere
og eventuelt Dronninger i Diagonalen b2—f6,
fører ikke til Maalet, og Springerens paa e4
kommer ikke til at staa godt.

7. Lc1—b2 Le7—f6

8. d2—d4

Afbytning vilde kun imødekomme Sort.

8. 0—0

9. Sb1—d2 Se4×d2

10. Dd1×d2 Tf8—e8

11. Ta1—d1 Sb8—d7

12. Sf3—e5 Sd7×e5

13. d4×e5 Lf6—e7
14. Dd2—c2 Dd8—b6

Dette Træk bidrager til at lukke Løberen c8 inde.

15. Td1—d3 Te8—d8
16. Tf1—d1 Lc8—d7
17. e2—e4 g7—g6

For paa e×d at spille Lf5.

18. e4×d5 e6×d5
19. Dc2—c3 Le7—b4
20. Dc3—d4 Lb4—c5?

Dronningafbytning var bedre.

21. Dd4—f4 Ld7—f5
22. e5—e6 f7×e6

Paa L×f2† følger Kh1. Paa L×e6 vinder Df6 lettere end Partifortsættelsen.

23. Df4—e5 d5—d4
24. Td3×d4

Hvid mener, at Stillingen er vundet, selv om Sort spiller det stærkeste 24.—, L×d4. Herpaa vil ganske vist 25. L×d4 ikke føre til Gevinst paa Grund af 25.—, T×d4 26. T×d4, Td8. (I Betragtning og maaske førende til Gevinst kommer dog 26. D×d4! med Besættelse af den eneste aabne Linie). Gevinstfortsættelsen efter 24.—, L×d4 skal efter Hvids Mening være 25. T×d4, Kf7 (her gaar T×d4 naturligvis ikke) 26. c5!, Da5 27. T×d8, D×d8 28. Dg7†, Ke8 29. Lf6, og nu kan den sorte Dronning ikke staa paa d6, fordi Bonden er kommen frem til c5. Det er dog tvivlsomt, om denne Variant er rigtig, man prøver f. Eks. efter 24.—, L×d4 25. T×d4, Kf7 26. c5, Da5 27. T×d8, T×d8, dette er meget bedre end D×d8 28. Dg7†, Ke8 29. Lf6, Td1† 30. Lf1, T×f1† 31. K×f1, Lh3† og Sort har mindst Remis. (Red.).

24. Lc5—f8??

Dette taber naturligvis straks.

25. Td4—d7 Td8×d7
26. Td1×d7 Opgivet.

Noter til Dels efter Carl Andersen.

Parti Nr. 1952.

Spillet i Roskilde Skakklubs Vinterturnering 1941—42.

Zuckertort-Reti.

O. Wrem. P. Osted.

1. Sg1—f3 Sg8—f6
2. c2—c4 e7—e6
3. g2—g3 c7—c6
4. Lf1—g2 Lf8—e7
5. d2—d4 d7—d5
6. b2—b3 d5×c4

Denne Afbytning er ikke god.

7. b3×c4 Le7—b4†

Tempotab! 0—0, dernæst c6—c5 var vel-anbragt.

8. Lc1—d2 Dd8—a5
9. 0—0 Lb4×d2
10. Sb1×d2 Sb8—d7
11. e2—e4 e6—e5
12. d4—d5

Dette Træk kan give Spillet en stiv Karakter, som ikke rigtig passer med den hvide Opstilling, men det er dog næppe til at komme udenom.

12. c6×d5?

Her burde Sort spille c6—c5 dernæst 0—0 og Sf6—e8—d6, det er klart, at Hvid efter Afbytning staar bedst.

13. c4×d5 0—0
14. Sd2—c4 Da5—b4
15. Sf3×e5 Sd7×e5
16. Sc4×e5 Db4—c3

Sort burde spille 16.—, S×e4 og paa 17. Tbl, Dc3.

17. Se5—d3 Tf8—e8
18. Tal—c1 Dc3—d4
19. Tc1—c7 Lc8—g4
20. Dd1—b3 Lg4—e2
21. d5—d6! Te8—f8
22. e4—e5 Le2×f1
23. Kgl×f1 Sf6—e4
24. Kf1—e2 Se4—g5
25. Tc7—c4 Dd4—b6
26. Db3×b6 a7×b6
27. a2—a4 Sg5—e6
28. Lg2×b7 Ta8—b8
29. Lb7—a6 f7—f6
30. d6—d7 f6×e5
31. Tc4—c8 e5—e4
32. Sd3—e5 Se6—c5
33. La6—c4† Kg8—h8
34. Tc8×b8 Tf8×b8
35. Se5—f7† Opgivet.

Parti Nr. 1953.

Spillet i Turneringen om det sønderjydske Mesterskab den 1. Februar 1942.

Caro-Kann (Panowsystem).

E. Høst Madsen, P. Vesterstrøm,
Aabenraa. Aabenraa.

1. e2—e4 c7—c6
2. d2—d4 d7—d5
3. e4×d5 c6×d5
4. c2—c4 e7—e6

Dette Forsvarssystem er næppe det bedste; men det er ikke let at behandle for Hvid. Jeg maa stadig fastholde den Forsættelse, som jeg angav til Parti Nr. 1811 Skakbladet 1940, som den principielt rigtige.

5. Sb1—c3 Sb8—c6
6. c4×d5

Dette kan dog ikke give Hvid Fordel.

6. e6×d5
7. Lf1—d3 Lc8—e6

- | | |
|------------|--------|
| 8. Lc1—e3 | Lf8—d6 |
| 9. Sg1—f3 | Sg8—f6 |
| 10. 0—0 | a7—a6 |
| 11. Tf1—e1 | Dd8—c7 |
| 12. h2—h3 | h7—h6 |

Det virker nedtrykkende at se disse tilbagevendende Bondetræk, som kun virker skadelige og som i det foreliggende Tilfælde er unødvendige.

- | | |
|------------|---------|
| 13. Sf3—h4 | Dc7—d7 |
| 14. Dd1—f3 | 0—0—0 |
| 15. Ld3—f5 | Sc6—e7 |
| 16. Lf5×e6 | f7×e6 |
| 17. Ta1—c1 | Kc8—b8 |
| 18. Df3—e2 | g7—g5 |
| 19. Sh4—f3 | Se7—g6 |
| 20. Sf3—e5 | Dd7—g7 |
| 21. De2—d3 | Sg6×e5? |

Dette Træk er en grov Fejl, som aabner Linierne for det hvide Angreb. I Stedet for Tekstrækket var Sh4 godt.

- | | |
|------------|--------|
| 22. d4×e5 | Ld6×e5 |
| 23. Le3—b6 | Le5×c3 |
| 24. Dd3×c3 | |

Stillingen er nu blevet meget vanskelig for Sort. Tc8 er vel det bedste.

- | | |
|-------------|--------|
| 24. | Td8—e8 |
| 25. Dc3—e5† | Kb8—a8 |
| 26. Tc1—c7 | Dg7—f8 |
- Ogsaa Te7 er utilstrækkelig.
- | | |
|------------|----------|
| 27. Tc7×b7 | Te8—e7 |
| 28. Tb7—c7 | Th8—h7 |
| 29. De5—d6 | Df8—e8 |
| 30. Tc7×e7 | Th7×e7 |
| 31. Lb6—c5 | Opgivet. |

Parti Nr. 1954.

Spillet i Slagelse i Pokalkampen mellem Næstved og Slagelse den 10. Maj 1942.

Ortodoks Dronninggambit.

K. Jensen, Næstved. Verner Nielsen, Slagelse.

- | | |
|----------|--------|
| 1. d2—d4 | d7—d5 |
| 2. c2—c4 | Sg8—f6 |

Dette Træk er ikke saa godt paa Grund af 31. c×d, S×d 4. e4.

- | | |
|-----------|-------|
| 3. Sb1—c3 | e7—e6 |
|-----------|-------|

Naar Sort alligevel vil spille e6, kunde han godt have gjort det i 2. Træk, men Hvid undlod at benytte sig af Tilbudet. Man maa vanne sig til at behandle Aabningsspillet med lidt mere Finesse.

- | |
|----------|
| 4. e2—e3 |
|----------|

Der foreligger ingen gyldig Grund til at spærre Løberen inde. 4. Lg5 er det stærkeste.

- | |
|----------|
| 4. a7—a6 |
|----------|

Bedre var straks 4. —, c5.

- | |
|----------|
| 5. a2—a4 |
|----------|

Hvorfor a4? Sf1 raaber jo om at komme ud.

- | | |
|------------|--------|
| 5. | c7—c5 |
| 6. Sg1—f3 | Sb8—c6 |
| 7. Lf1—e2 | b7—b6 |
| 8. 0—0 | Lc8—b7 |
| 9. Dd1—b3? | |

Hvid har Vanskeligheder. Hvad skal Dronningen til b3 efter?

- | | |
|------------|--------|
| 9. | Sc6—a5 |
| 10. Db3—a2 | d5×c4 |
| 11. d4×c5 | Lf8×c5 |
| 12. Sf3—d2 | b6—b5 |
| 13. a4×b5 | a6×b5 |
| 14. Da2—b1 | Lb7—c6 |
| 15. Le2—f3 | Sf6—d5 |
| 16. Tf1—d1 | 0—0 |
| 17. e3—e4 | Sd5×c3 |
| 18. b2×c3 | Dd8—b6 |
| 19. Td1—f1 | |

Efter at Aabningsfasen er overstaaet, har Hvid en Bonde mindre; til Gengæld staar han næstbedst. — Sort har en næsten ideel Stilling.

- | | |
|-----------|--------|
| 19. | Tf8—d8 |
| 20. e4—e5 | |

Dette Træk har Hvid forsynet med et !; men det burde have et ?, saafremt det skal kommenteres.

- | | |
|-----|--------|
| 20. | Lc6×f3 |
|-----|--------|

Det letter Hvids videre Udvikling, men det kan dog forsvares.

- | | |
|------------|----------|
| 21. Sd2×f3 | Lc5×f2† |
| 22. Kg1—h1 | Lf2—c5?? |

Et meget daarligt Træk, som straks giver Hvid Angreb. 22. —, Td3 var det givne med særdeles godt Spil.

- | | |
|------------|--------|
| 23. Sf3—g5 | g7—g6? |
|------------|--------|

Igen var Td3 bedre.

- | | |
|-------------|---------|
| 24. Sg5×f7 | Td8—f8 |
| 25. Sf7—h6† | Kg8—g7 |
| 26. Lc1—g5 | Tf8—f1† |
| 27. Db1×f1 | Ta8—f8 |
| 28. Lg5—f6† | Tf8×f6 |
| 29. Df1×f6† | Kg7×h6 |
| 30. Ta1—f1 | Lc5—e7 |

Mod Truslen Tf3—h3 Mat gives der intet Middel. Løberofret taber naturligvis i Løbet af faa Træk. Hvid vandt.

Parti Nr. 1955.

I Seksmesterturneringen i Salzburg vandt Verdensmesteren med 7½ P. Nr. 2 blev P. Keres med 6 P. — Sejrherren fra München, G. Stoltz, blev Nr. sidst med 3 P. Vi bringer her et Parti fra Turneringen.

Slavisk Parti.

P. Keres. G. Stoltz.

- | | |
|-----------|--------|
| 1. d2—d4 | d7—d5 |
| 2. c2—c4 | c7—c6 |
| 3. Sb1—c3 | Sg8—f6 |

- | | |
|-----------|-------|
| 4. Sg1—f3 | e7—e6 |
| 5. Dd1—b3 | d5×c4 |
| 6. Db3×c4 | b7—b5 |

Dette kan ikke være godt, men der findes ikke noget helt tilfredsstillende Træk, hvad der er en Følge af d×c4. Bedst var Sbd7.

- | | |
|-----------|--------|
| 7. Dc4—b3 | a7—a6 |
| 8. Lc1—g5 | Sb8—d7 |
| 9. Ta1—d1 | Lf8—e7 |
| 10. a2—a3 | |

Dette Træk spilles for at sætte e4 igennem, hvad der ikke gik nu paa Grund af b4. For Sort er det en Livsbetingelse at sætte c5 igennem.

- | | |
|------------|--------|
| 10. | Lc8—b7 |
| 11. e2—e4 | c6—c5 |
| 12. e4—e5 | Sf6—d5 |
| 13. Lg5×e7 | Dd8×e7 |
| 14. Sc3—e4 | 0—0 |
| 15. Se4—d6 | Ta8—b8 |
| 16. d4×c5 | |

Dette Træk er nødvendigt, men Sort faar nu et godt Spil. Manøvren e2—e4—e5 og Sc3—e4—d6 var aabenbart ikke helt god; Aarsagen er, at den har kostet for mange Træk, og Sort er nu fuldt udviklet.

- | | |
|------------|---------|
| 16. | Sd7×c5 |
| 17. Db3—c2 | Sc5—d7! |
| 18. Sd6×b7 | Tb8×b7 |
| 19. Lf1—d3 | Tb7—c7 |
| 20. Dc2—b1 | |

Bonderovet L×h7† gaar ikke, f. Eks. 20. L×h7†, Kh8 21. Db1, g6 22. L×g6, f×g 23. D×g, Sf4.

- | | |
|------------|---------|
| 20. | h7—h6 |
| 21. 0—0 | Sd7—c5 |
| 22. Ld3—c2 | Tf8—b8! |

Truende med b4.

- | | |
|------------|--------|
| 23. Td1—d4 | b5—b4 |
| 24. a3×b4 | Tb8×b4 |
| 25. Tf1—c1 | Tb4×d4 |

Taarndublering paa b-Linien var godt.

- | | |
|------------|--------|
| 26. Sf3×d4 | De7—g5 |
|------------|--------|

Truende med Sd3.

- | | |
|-------------|--------|
| 27. Sd4—f3 | Dg5—f4 |
| 28. Tc1—d1! | |

Truende Td4.

- | | |
|------------|--------|
| 28. | Df4—b4 |
| 29. Td1—d4 | Db4—b5 |
| 30. b2—b4! | Sc5—a4 |
| 31. Lc2—d3 | Dh5—b6 |
| 32. Db1—a1 | Sa4—c3 |

Bonden paa a6 kan ikke slaas.

- | | |
|------------|--------|
| 33. h2—h3 | Sc3—b5 |
| 34. Td4—g4 | Tc7—c3 |
| 35. Ld3—f1 | Tc3—c2 |

En afgørende Fejl; men Trækket ser godt ud med Truslen paa f2.

- | | |
|-------------|---------|
| 36. Lf1×b5! | Db6×f2† |
|-------------|---------|

Løberen kan ikke tages. 36.—, a×b 37. Da8†, Kh7 38. Df8 o. s. v., eller 36.—, D×L 37. Sd4.

- | | |
|------------|---------|
| 37. Kgl—h1 | Sd5—e3 |
| 38. Da1×a6 | Tc2—c1† |
| 39. Kh1—h2 | Se3×g4† |
| 40. h3×g4 | Df2—e3 |
| 41. Lb5—e2 | De3—f4† |
| 42. g2—g3 | Df4×g4 |

Bedre var D×b4, men Stoltz er i Tidnød.

- | | |
|-------------|----------|
| 43. Da6—d6 | h6—h5? |
| 44. Dd6—d8† | Opgivet. |

Parti Nr. 1956.

I Sverige har der lige været afholdt Skakkongres. I Landsholdsklassen deltog kun 4 Spillere, der placerede sig saaledes: Nr. 1 Erik Lundin 5 P., Nr. 2 Gösta Stoltz 4 P., Nr. 3 og 4 Erik Jonsson, Gøteborg, og W. Petersson, Norrkøping, begge med 1½ P. — Sverigesmesteren, E. Lundin, der er kendt for sin store Sikkerhed, tabte denne Gang et Parti til Gøteborgeren Jonsson. Vi bringer Partiet.

Kongeindisk Parti.

E. Lundin. E. Jonsson.

- | | |
|-----------|--------|
| 1. Sg1—f3 | Sg8—f6 |
| 2. d2—d4 | g7—g6 |
| 3. g2—g3 | Lf8—g7 |
| 4. Lf1—g2 | d7—d5 |
| 5. c2—c4 | c7—c6 |
| 6. 0—0 | 0—0 |
| 7. Sb1—c3 | |

Her kunde Hvid med c×d faa et udmærket Spil. Tekstrækket kan vel spilles, men Hvid faar Arbejde med at erobre Bonden paa c4 tilbage.

- | | |
|------------|--------|
| 7. | d5×c4 |
| 8. a2—a4 | Sf6—d5 |
| 9. e2—e4 | Sd5—b4 |
| 10. Lc1—e3 | Lc8—g4 |
| 11. Sc3—e2 | Sb8—a6 |
| 12. Dd1—c1 | c6—c5! |
| 13. Dc1×c4 | |

Dette er ikke godt. Bedre var d5.

- | | |
|------------|--------|
| 13. | Lg4×f3 |
| 14. Lg2×f3 | c5×d4 |
| 15. Le3—d2 | |

Bonden kan ikke slaas paa Grund af Tc8.

- | | |
|------------|--------|
| 15. | Sb4—c6 |
| 16. Lf3—g2 | Ta8—c8 |
| 17. Dc4—b5 | d4—d3 |

Denne Bonde trykker slemt paa det hvide Spil.

- | | |
|------------|---------|
| 18. Se2—c3 | Sc6—d4! |
|------------|---------|

Bonden d3 kan ikke slaas paa Grund af Sdb3 o. s. v.

- | | |
|------------|--------|
| 19. Db5×b7 | Sa6—c5 |
| 20. Db7—d5 | Dd8—b6 |

Sort spiller i stor Stil.

- | | |
|------------|---------|
| 21. Dd5—a2 | Sc5—b3 |
| 22. Ta1—d1 | Sd4—e2† |
| 23. Kg1—h1 | Lg7×c3 |
| 24. b2×c3 | Se2×c3 |
| 25. Ld2×c3 | Tc8×c3 |
| 26. Td1—b1 | Tf8—b8 |
| 27. Tb1—b2 | Db6—d4 |
| 28. Tf1—b1 | Th8—b4! |

Mod det truende Ta4 maa der gøres noget.

- | | |
|--------------|--------|
| 29. Da2—a3 | Kg8—f8 |
| 30. Tb2×b3 | Tc3×b3 |
| 31. Opgivet. | |

Efter 31. T×T, T×T 32. D×T følger 32.—, Dal†.

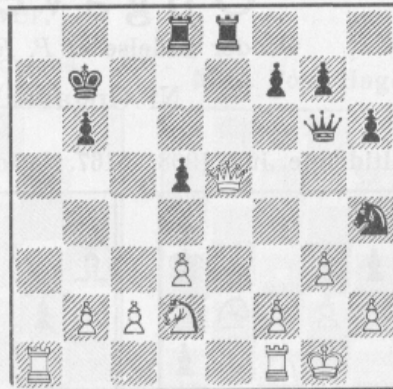

- | | |
|------------|--------------|
| 1. Ta1—a7† | Kb7×a7 |
| 2. De5—c7† | Ka7—a6 |
| 3. Tf1—a1† | Ka6—b5 |
| 4. c2—c4† | Kb5—b4 |
| 4.—, d×c | 5. D×c4 Mat. |
| 5. Ta1—a4† | Kb4×a4 |
| 6. Dc7—a7† | Ka4—b4 |
| 7. Da7—a3† | Mat. |

Partislutning.

I Vissenbjerg Skakklub kom det forleden til følgende Stilling mellem to Spillere. Hvid, der var i Trækket, staar overlegent og afgjorde nu Partiet med faa kraftige Træk.

Analyse udbedes!

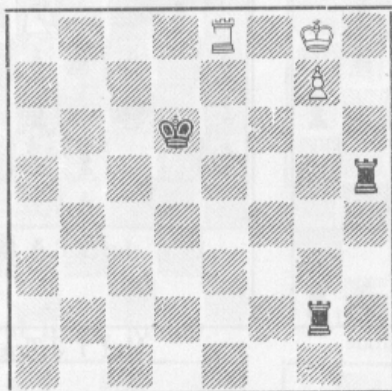

I Københavns Skakforening kom det fornylig i et Parti mellem A. C. M. Pritzel, Hvid og Johs. Gielsing, Sort til ovenstaaende Stilling. Partiet endte med Remis; men da jeg mener, at der er visse Chancer for en Sort Gevinst, vil jeg anmode Læserne om at hjælpe mig med en Analyse af Stillingen.

Red.

Rettelse!

I Parti Nr. 1917 John Nielsen—Jens Enevoldsen kom det efter Hvids 31. Træk til følgende Stilling:

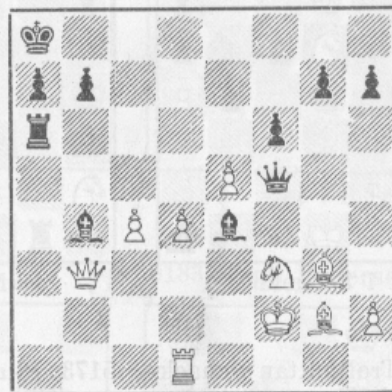

Sort trak Ta3, og i en Note stod der: „Paa Tb6 følger naturligvis c5“. Det er nu ikke naturligt, som baade John Nielsen og O. C. Kops, Randers, samtidig gjorde mig opmærksom paa, idet der paa c5 følger Le1†, og Hvid mister sin Dronning. Hvid staar dog saa godt, at han sagtens kan finde et andet Træk end c5 og alligevel vinde Partiet.

Opgaveafdelingen.

Under Ledelse af *P. Rasch Nielsen* og *O. G. Lauritzen*.

Ni Opgaver af *Chr. Christensen*.

5166. Nationaltidende, Juni 1908. 5167. Nationaltidende, Juli 1908. 5168. Nationaltidende, Maj 1910.

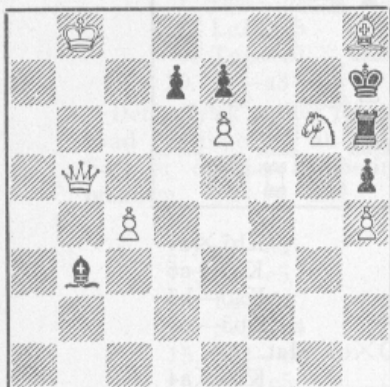

Mat i 3 Træk.

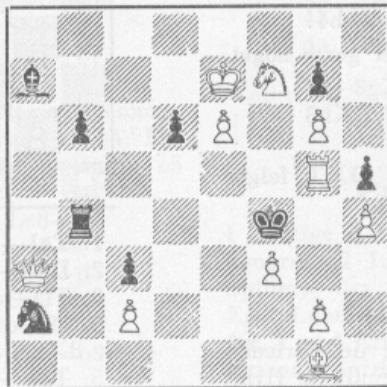

Mat i 3 Træk.

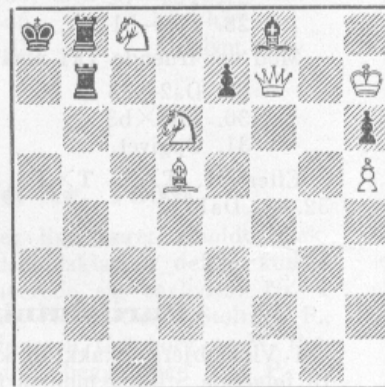

Mat i 3 Træk.

5169. 4. Pr. Nord. Skakforbunds 3. Turn. 1911.

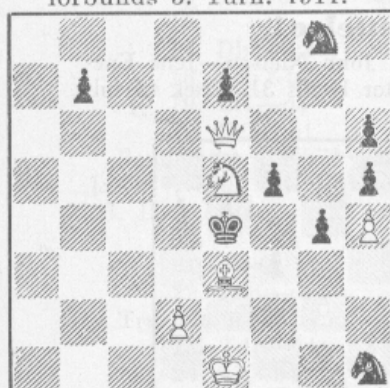

Mat i 3 Træk.

5170. Nationaltidende, Jan. 1919.

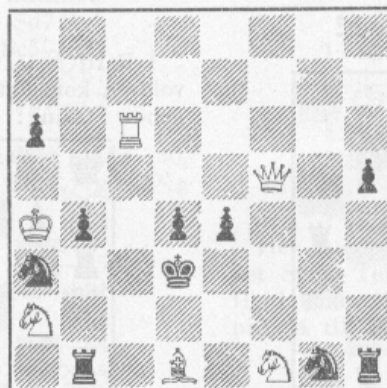

Mat i 3 Træk.

5171. 3. Pr. Trollhättan Schacksällskap's Turn. 1919.

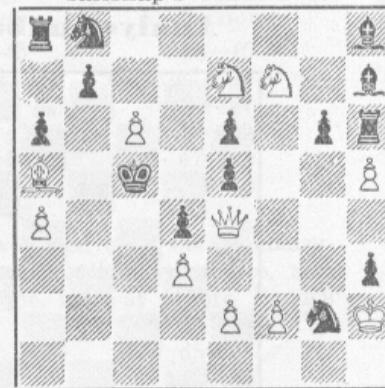

Mat i 3 Træk.

5172. 2. Pr. Trollhättan Schacksällskap's Turn. 1924.



Mat i 3 Træk.

5173. Skakbladet, Marts 1936. Tilegnet Dr. N. Hoeg.

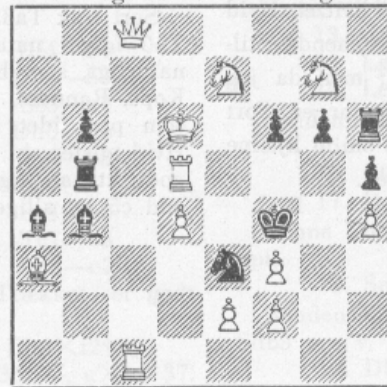

Mat i 3 Træk.

5174. Nationaltidende, Aug. 1936.

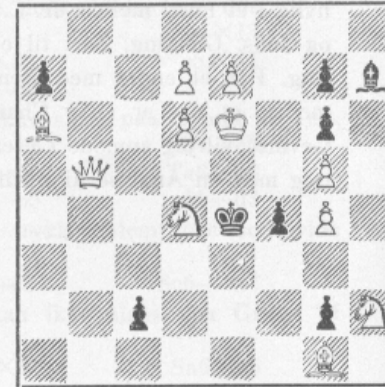

Selvmat i 3 Træk.

Originalopgaver.

5175. V. Buhelt, Randers.
Match Kbhvn.—Provinzen.

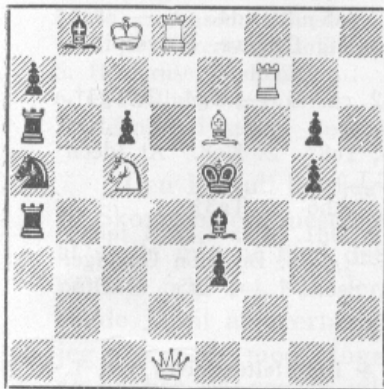

Mat i 3 Træk.

5176. N. Høeg, Horsens.
Match Kbhvn.—Provinzen.

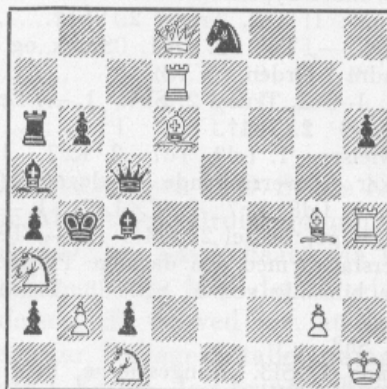

Mat i 3 Træk.

5177. Poul Hage, Rønne.

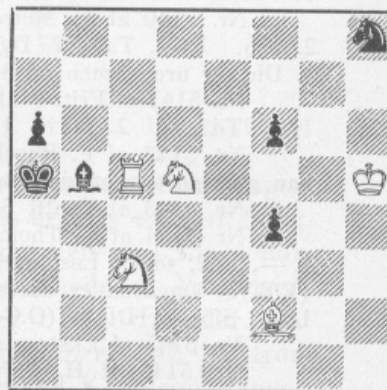

Mat i 3 Træk.

5178. K. A. K. Larsen, Hillerød.

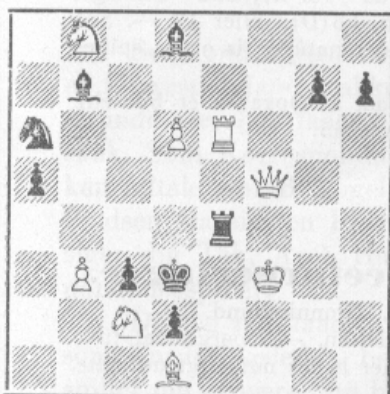

Mat i 3 Træk.

5179. I. O. Pedersen, Kbhvn.

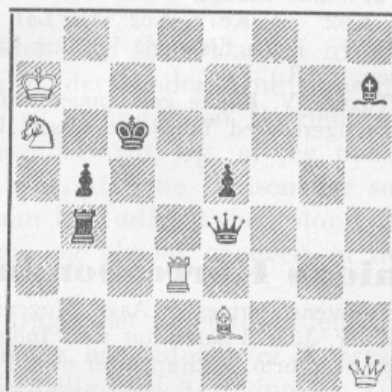

Mat i 3 Træk.

5180. P. Rasch Nielsen, Kbhvn.

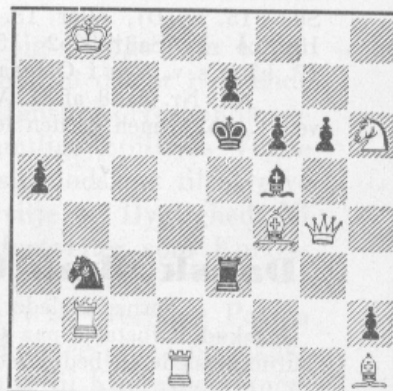

Mat i 3 Træk.

5181. Poul Hage, Rønne.

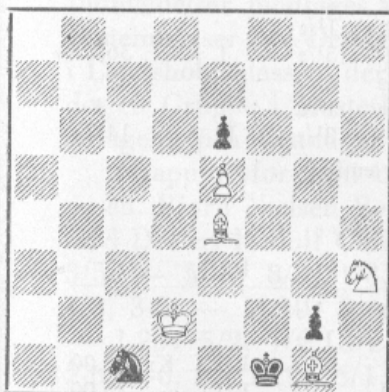

Mat i 4 Træk.

5182. Poul Hage, Rønne.
Match Kbhvn.—Provinzen.

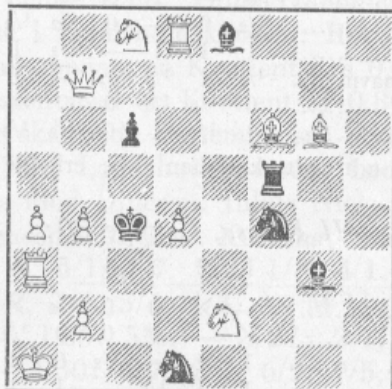

Mat i 2 Træk.

5183. Eigil Pedersen, Aarhus.

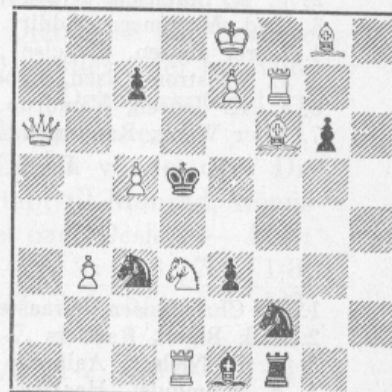

Mat i 2 Træk.

Løsninger til Opgaverne i Juninumret.

Nr. 5136 af S. Clausén: 1. Td8, Th5—h2—h7 2. T slaas. 3. Kd7. 1.—, Tg5 2. Td6†
3. Kd7. 1.—, Kc5 2. Kb7. Fin. (O.G.L.)

- Nr. 5137 af Jan Knöppel: 1. Dc8 2. Ld7 3. L×h3. Glimrende Udførelse og Ide. (O.G.L.)
 Nr. 5138 af K. Dybe: 1. Ld3, Trusel 2. Sb5†. 1.—, Lg8 2. Sf5†. 1.—, Kc5 2. Sb5.
 1.—, f4 2. Dg7. Desværre biløselig ved 1. Lc4, Trusel 2. Dd5 Mat. 1.—, L×g8 2. Dg8.
 Nr. 5139 af Poul Hage: 1. Tb2, e3 2. Tb1. Paraden 1. Tb1, Sd3 erstattes med Paraden
 e3—e2. (V.R.). Dresdner af Brunner-Typen. (P.R.N.)
 Nr. 5140 af F. Metzener: 1. Te2, Trusel 2. Sb1†. 1.—, Ta5 2. Sd4. 1.—, Ta6
 2. Sc5. 1.—, Ta7 2. Dg7. 1.—, Ta8 2. Dh1. Smuk og vanskelig Opgave. Prøvespillet
 1. Dh1 er urent, men de 3 andre i Orden. (V.R.)
 Nr. 5141 af Fritz Müller: 1. Sc2, Trusel 2. Sb4. 1.—, Le1 2. c6. 1.—, Tg4 2. Tg4†.
 1.—, Td2, c2 2. Tf2†. 1.—, e3 2. Te4†.
 Nr. 5142 af P. Rasch Nielsen: 1. Ld8, Tc7 2. Kc7. 1.—, Tc8† 2. Kc8. At Ideen
 kan gennemføres med 5 Brikker er overraskende og elegant. (O.G.L.)
 Nr. 5143 af Pentti Sola: 1. Ld8, Le7 2. T×Le7. 1.—, Lg7, h6 2. Ta3†.
 Nr. 5144 af G. Thomas: 1. g6, Trusel 2. Sf3†. 1.—, Te3 2. Dd1. Paa 1. Dd1 følger
 1.—, Ld2, som i Løshingen erstattes med den daarlige Parade 2.—, Ld6. Desuden Gamage.
 (V.R.). Opgaven er desværre biløselig ved 1. S×Td8, Trusel 2. Se6. 1.—, Tf5 2. Df5.
 1.—, Sf6 2. Df4†. (O.G.L.)
 Nr. 5145 af Ekstrøm: 1. Sh3.
 Nr. 5146 af H. Ternblad: 1. Sf3. Kongestjerne, hvor de 4 Flugtfeiler gives ved 1.
 Træk. (V.R.)
 Nr. 5147 af Dr. Th. C. L. Kok: Tilsigtet: 1. Lh8 2. Kd4 3. Kd5† 4. Ke5 etc. 9.
 Kh7† 10. Kg7 16. Kd4 17. Kc4† 18. Kc3 19. Kb4†, Sb2 20. Sc4 21. Sa3† 22. L×b2†,
 Kb2 23. h7, a1(D) 24. h8(D)†, Ka2 25. Dg8† 26. Dg2† 27. Dc2 Mat. Er imidlertid
 ukorrekt, da K. ikke behøver at vende tilbage, f. Eks. 12. Kf6, Sd3 13. h7, Sb2 14. Lg7,
 Sd3 15. h8(D), eller 13.—, Kb2 14. Ke7†, Kc2 15. La1 16. h8(D), eller 12.—, Sc4
 13. Sc4 14. Sa3†, Kb2 15. Ke7†. I den tilsigtede Løsning kan der naturligvis ogsaa spilles
 17. h7 o. s. v. som i Omgaaelsen. (V.R.)
 Ad. Nr. 5148 af H. V. Tuxen: V. Røpke gør opmærksom paa, at Opgaven er biløselig
 ved 1. Sb2†, men at den let korrigeres ved Tilføjelse af sort Bonde a5.

Dansk Skak Unions Korrespondanceturneringer.

Turneringsleder: Skorstensfejermester Aage Mogensen, Dronninglund.
 Indskud indbetales paa Giro Nr. 133 73 samtidigt med Indmeldelsen. — Spørgsmaal til
 Turneringslederen bedes vedlagt Svarporto. — Rapporter over Partier bedes nøjagtigt udfyldte.

I Klasse, Gruppe 22:

	1	2	3	4	5	6	7	Pts.	Pr.	
1. Asm. Hansen, Veflinge	—	1	1/2	0	1/2	1	0	3	III	Kr. 8,50
2. P. K. Sørensen, Dybvad.....	0	—	1	0	0	1/2	1/2	2		
3. And. Mortensen, Addit	1/2	0	—	0	1/2	1/2	0	1 1/2	I	„ 36,75
4. Lærer Jensen, Slagelse	1	1	1	—	1/2	1	1	5 1/2		
5. E. Winstrøm Olsen, København.....	1/2	1	1/2	1/2	—	1	1/2	4		
6. L. K. Jensen, Vamdrup.....	0	1/2	1/2	0	0	—	1/2	1 1/2		
7. Eiler Wang, Randers	1	1/2	1	0	1/2	1/2	—	3 1/2	II	„ 14,25

Da 5 er udtraadt, kan han ikke erholde Præmie.

II Klasse, Gruppe 30:

	1	2	3	4	5	6	7	Pts.	Pr.	
1. A. Christiansen, Graasten.....	—	×	0	0	1/2	×	0	1/2		
2. Erik Blach, Randers	×	—	0	0	0	1/2	1	1 1/2		
3. A. P. Nielsen, Aalborg	1	1	—	1/2	0	1	1	4 1/2	I-II	Kr. 15,00
4. A. Palmquist, Haarlev	1	1	1/2	—	1	1	0	4 1/2	I-II	„ 15,00
5. V. Rasmussen, S. Saltum	1/2	1	1	0	—	1	0	3 1/2		
6. Kai Pedersen, Skagen	×	1/2	0	0	0	—	0	1/2		
7. Haagen Larsen, Slagelse.....	1	0	0	1	1	1	—	4	III	„ 12,00

Partierne 1—2 og 1—6 er ikke rapporterede.

III Klasse, Gruppe 41:

	1	2	3	4	5	6	7	Pts.	Pr.		
1. Rich. Hansen, Skagen.....	—	1	1	1	1	0	0	4	II-III	Kr.	7,20
2. Hartvig Petersen, Uglev.....	0	—	1	1	1	1	0	4	II-III	„	7,20
3. Aa. Sørensen, Brønshøj.....	0	0	—	1	1	0	0	2			
4. L. W. Sørensen, Holbæk.....	0	0	0	—	1	0	0	1			
5. H. Kruse, København.....	0	0	0	0	—	0	0	0			
6. C. Willumsen, Ikast.....	1	0	1	1	1	—	0	4	II-III	„	7,20
7. Henning Poulsen, Bedsted.....	1	1	1	1	1	1	—	6	I	„	20,40

Den 10 Juli har jeg afstaaet Ledelsen af D. S. U.s Korrespondanceturneringer til Skorstensfejrmester Aage Mogensen, Dronninglund. Det er mig en stor Sorg at skille mig af med det Arbejde, jeg havde faaet saa kært, men min Læge har paalagt mig det, saa der var intet Valg. Men det er mig en Glæde, at Mogensen sagde Ja til at overtage Ledelsen, thi da ved jeg, at den er i gode Hænder. Da jeg afregnede med Mogensen, var Deltagerantallet nøjagtig 500, et Tal, jeg tror og haaber, Mogensen vil sætte i Vejret. Jeg bringer hver enkelt Korrespondancespiller min bedste Tak, fordi hver enkelt gjorde sit til, at Arbejdet blev en Leg for mig. Ligeledes takker jeg Forretningsudvalget for behageligt Samarbejde.

Arne Hansen.

Som andet Steds meddelt har Arne Hansen trukket sig tilbage som Leder af Korrespondanceskakken; vi, der kender Arne Hansen, ved, at det er tvingende Grunde, der har faaet ham til at opgive sit Hjertebarn, Dansk Korrespondanceskak. Som Korrespondancespiller tror jeg, at jeg paa samtlige Spilleres Vegne kan udtale stor Beklagelse over, at Arne Hansen har set sig nødsaget til at give Pladsen fra sig, en Plads han har udfyldt med stor Offervilje og Dygtighed. Vi siger dig Tak, Arne Hansen, og glæder os over, at du fortsætter som Korrespondancespiller.

Da jeg har faaet overdraget det ingenlunde lette Hverv at overtaget Posten som Turneringsleder, beder jeg hermed enhver Korrespondancespiller og Skakspiller om at være mig behjælpelig med Agitation for Tilgang til Korrespondanceafdelingen. Jeg ved, at Arne Hansen vanskeligt kan erstattes som Leder, men jeg skal gøre mit bedste, i Haab om et fremtidigt godt Samarbejde.

Landsholdsklassen. Ny Gruppe i denne Klasse starter den 15. September. Indmeldelser modtages til denne Dato. Opmærksomheden henledes paa de nye Bestemmelser for Deltagelse i Landsholdsklassen: Ret til Deltagelse har Spillere i Landsholdsklassen, der har opnaaet en Kvotient paa 0,40, Spillere, der har vundet en Gruppe i Mesterklassen med en Kvotient af 0,80. — Deltagerantallet vil antagelig paa Grund af de skærpede Bestemmelser ikke komme over 8.

Rapport for Juni og Juli: Landsholdsklassen: Leo Larsen vundet over Dinesen. Bjørn Nielsen Remis mod Dinesen. Julius Nielsen tabt til Monrad, Remis mod Desler. Rudolf Christensen tabt til P. Korning, vundet over Desler. — M 7: 3/5. — M 8: 8/3, 1/3, 1-5, 6/1, 1-7, 7/2, 1/8, 4/1. — M 9: 4-8, 7/1, 1-8, 1/5, 3-5. — M 10: 2-4, 1-7, 7/4, 5/4, 4/3. — M 11: 9/3, 1/6, 5/3, 1-3, 1/2. — I 25: 5/2, 1/2, 3/2. — I 26: 5/4. — I 27: 2/1, 1-7, 4-6, 1/4. — I 28: 2-6, 5-6. — I 29: 6/1. — I 30: 6/7, 2/7, 6/2, 7/5, 2/5, 1-2, 7/3. — I 31: 3/5, 3/6, 5/2, 1-4, 1/5, 5/6, 5/7. — I 32: 1/3. — I 33: 5/1, 2/6, 2-7. — II 33: 1/2. — II 34: 6/3. — II 38: 4/7, 2/4. — II 39: 1/6, 3/2, 7/6, 4/5, 3/1. — II 40: 1/2. — II 41: 1/3, 1/2. — II 42: 1/5. — II 43: 7/6, 2/7, 3/2, 1-2. — II 44: 1-5, 5/6, 1/2. — II 45: 1/4, 3-4, 5/2, 3-5. — II 46: 1/7, 2/4,

2/7. — II 47: 2/7, 6/7. — II 48: 1-3, 3/5, 6-7, 1/7. — II 49: 5/6, 1/6, 4-6, 1-2, 4-5, Partiet 3—5 ikke afgjort som meddelt i Juni Bladet. — II 50: 3/5, 3/6, 2/6, 1/6, 7/6. — II 51: 3/2, 1/2, 4/2, 7/2. — III 38: 5/7. — III 40: 1/4. III 42: 4/5. — III 44: 7/2, 2-4, 5/4, 3/2, 1/2. — III 45: 6/3, 3-5. — III 46: 7/6, 2-4. — III 47: 7/3, 4-7, 4/3, 2/3, 6/3, 2/4, 7/2. — III 48: 5/3, 1-2, 1/5, 4/5. — III 49: 7/5, 6/5, 6/2, Partier mod M. Sørensen slettes, ogsaa 1/2, 4/7. — III 50: 3/5, 6/5, 1-3. — III 51: 2-5, 1/4, 4-5, 5/6, 4/7, 1/6, 4/2. — III 52: 2/6, 7/6, 1/5, 2/4. — III 53: 4/5, 4/1, 3/1, 3/2, 4/2, 6/2, 4-7, 5/1, 6/3, 6/5, 5/2, 7/5, 7/1, 7/2. — III 54: 7/2, 4/5, 1/5, 6/3, 2/3, 7/4, 1/2, 5/2. — III 55: 7/4, 1/7, 5/4, 3/4, 6/4, 5/1, 1/3, 1/4, 3/5, 6/3. — III 56: 4/7, 3/5, 2/4, 3/7, ikke som meddelt i Juni 2/7. — III 58: 6/7, 1/7, 7/2, 4/6, 5/4, 3/4. — III 59: 1/2, 3/2, 3/4, 3/6, 2/6. — III 60: 5/3, 5/7, 5/6, 1/6, 4-5. — III 61: 1/6, 2/6, 3/6, 4/6, 5/6, 7/6. Aage Mogensen.

Meddelelser.

Nyt Medlem.

5. Hovedkreds: Hedensted Skakklub. 13 Medlemmer. Formand: Landpostbud Chr. Ejlsted, Hedensted.

Vi byder den nye Klub velkommen!

Klubmeddelelser.

Esbjerg Skakforening har afholdt Afslutningsfest med Præmieuddeling. Formanden, Overportør Aage Jessen, uddelte Præmierne for Vinterturneringen. Resultaterne var: Mesterrækken: E. Finnerup Nr. 1 efter Omkamp med C. Gravild, begge 9 Points. Vinderen fik foruden Præmien en smuk Vandrepokal. — 1. Klasse: Aage Nielsen, C. Nielsen og E. Engermann alle med 9 Points. — 2. Klasse: H. Tønnesen 11 Points, A. Christiansen 10. — 3. Klasse: K. Andresen 12 Points, M. Nielsen 11. — Der blev spillet 14 Partier i alle Klasser. — I Foraaret blev der spillet en Parturering: Resultatet blev: C. Nielsen—Osvald Jensen 10 Points, Aage Nielsen—Th. Hedegaard 9 P., S. Bøgh-Mathiasen—K. Andresen 9 P., Carl Hansen—H. O. Hansen 8½ P. C. Pless var Turneringsleder.

Herning Skakforening har afholdt ordinær Generalforsamling. Formanden, Bankdirektør Carl Nielsen, aflagde Beretning og omtalte bl. a., at Bjørn Nielsen var blevet Danmarksmester for 2. Gang. Kassereren, Bagermester Mortensen, oplæste Regnskabet, der balancerede med 1146 Kr. og sluttede med en Kassebeholdning paa 336 Kr. — Præmierne for Vinterturneringen uddeltes. Resultatet var: 1. Klasse: Evald Lauridsen 14½ P., Carl Nielsen 11½ P., L. A. Ottosen 9½ P. — 2. Klasse: Th. Andreasen 15 P., P. Petersen 12½ P. — 3. Klasse: Johs. Christensen 15 P., Hans Jacobsen og Søren Henriksen begge 12 P. — Formanden genvalgte med Akklamation, medens Holger Pedersen nyvalgte til Kasserer, da E. Mortensen ikke ønskede Genvalg.

Arbejdernes Skakklub, Aalborg. Paa Grund af sidste Nummers tidlige Udsendelse naaede Resultatet af Lodtrækningen den 11. Juni ikke at komme med. De udtrukne Numre bringes hermed: Præmier fra 1—10 Nr. 6501, 1467, 2541, 5082, 3808, 6292, 2919, 1823, 201, 6323. Gevinsterne faas hos Formanden: Maler Asger Bach, Danmarksgade 64 o. G., Aalborg.

SKAKBLADET, udgivet af Dansk Skak Union, udgaar hver Maaned. Abonnement kan tegnes paa Bladets Ekspedition samt paa Postkontorerne i Danmark, Norge og Sverige à Kr. 5,00 pr. Aar, øvrige Udlænd Kr. 6,00 pr. Aar. Enkelte Numre faas i Ekspeditionen à Kr. 0,50.

Dansk Skak Union:

Formand: Overassistent F. K. Villumsen, Østergade 18, Næstved. Telefon 895.
Sekretær: Sagfører Karl Flemin, Vestergade 8, Odense. Telefon 3062, privat 461.
Tillige Leder af Unionens Propaganda.

Redaktion:

Kasserer: Kasserer A. Buusmann, Jansvej 56, København S. Tlf. Amager 2852.
Ledende Redaktør og Redaktør for Partiafdelingen:
Julius Nielsen, Teglkasvej 16, Kastrup.
Opgaveafdelingen: P. Rasch Nielsen, Damhusboulevard 37, København Valby, og
O. G. Lauritzen, Aalekistevej 213, Vanløse.

Skakbladets Ekspedition: Vesterbrogade 21, St. o. G., København V. Telf. Eva 666.

Afleveret til Postvæsenet d. 1. August 1942.

A. Backhausens Bogtrykkeri, Horsens.

Løserturneringen. (67 Løsere).	Total Maj	51															Total Juni
		36	37	38	39	40	41	42	43	44	45	46	47				
Aage Andersen	406	4	4	2	3	3	3	3	3	3	2	2	5	443			
G. Andersson, Sverige	24 (2)	24 (2)			
H. Boas	78 (9)	4	4	5	3	3	3	3	3	3	2	2	5	118 (9)			
A. Borgen	206	.	.	.	3	.	.	3	3	.	2	2	.	219			
A. K. Buhelt	428	4	4	5	3	3	3	3	3	5	2	2	5	470			
Carlo Christensen	281	4	4	2	3	.	.	3	3	2	2	2	.	306			
P. Christensen	424 (1)	424 (1)			
R. Christensen	120 (8)	120 (8)			
H. Dahl	180	180			
A. Dithmer	438 (1)	438 (1)			
G.A.Ekestubbe, Sverige	189 (2)	189 (2)			
H. Eriksen	401 (8)	4	4	5	3	3	3	3	3	5	2	2	5	443 (8)			
Chr. Faber	310	310			
P. Friis	489	.	4	.	3	.	3	3	3	.	2	2	5	514			
S. Gamborg	383 (1)	383 (1)			
Hansen, Aalborg	385 (4)	385 (4)			
Arne Hansen	274	4	4	.	3	.	.	3	3	.	2	2	.	295			
M. P. Hansen	477	.	.	2	3	.	.	3	3	3	2	2	.	495			
Rich. Hansen	187	.	4	2	.	3	3	3	3	2	2	2	.	211			
Vilh. Hansen	48	48			
V. Hesselberg	227	.	4	2	3	3	3	3	.	2	.	.	.	247			
Edv. Johansen	446	.	4	2	3	.	3	3	3	3	2	2	.	471			
N. A. Johansen	5	5			
Verner Johnsen	383	383			
J. Jürgensen	108	108			
Johan Jørgensen, Norge	313 (5)	313 (5)			
B. Kleist	436 (1)	4	4	5	3	3	3	3	3	3	2	2	5	476 (1)			
Edv. Knudsen	117	117			
E. Kops	427	427			
K. M. Kops	115	115			
V. Kvist	424 (1)	4	4	2	3	3	3	3	3	.	2	2	.	453 (1)			
K. A. K. Larsen	102 (3)	102 (3)			
Kurt Larsen	297	297			
Lars Larsen	324 (2)	.	4	5	3	3	3	3	3	3	2	2	5	360 (2)			
Lindorff Larsen	170	4	4	.	3	3	3	3	3	3	2	2	5	205			
P. H. K. Larsen	64	64			
Peter Lassen	100 (1)	4	4	3	3	3	3	3	3	2	2	2	5	137 (1)			
A. Lundgren	68	.	4	3	3	.	.	2	.	80			
Aa. Mogensen	30	30			
O. Mygind	229 (2)	.	4	2	3	.	.	.	3	3	.	2	.	246 (2)			
P. Holberg Møller	313 (5)	3	3	2	2	5	328 (5)			
A. P. Nielsen	32	4	4	2	3	3	3	3	3	3	2	2	5	69			
J. Nielsen	84	84			
Villy Nielsen	165 (3)	165 (3)			
Vilton Nielsen	76	.	4	80			
Harry Olsen	483 (12)	4	4	2	3	3	3	3	3	3	2	2	5	520 (12)			
Eigil Pedersen	0	4	4	2	3	3	3	3	3	5	2	2	5	39			
Iver Pedersen	292 (4)	292 (4)			
Kaj Pedersen	110	4	4	2	3	3	3	.	3	2	2	2	.	138			
P. Pedersen	196 (1)	.	4	2	3	3	3	3	3	217 (1)			
Erik E. Petersen	5 (1)	5 (1)			
Kr. Helm-Petersen	130 (1)	130 (1)			
A. M. Poulsen	456 (1)	4	4	2	3	3	3	3	3	5	2	2	5	495 (1)			
R. Prytz	57 (9)	.	4	.	3	.	.	3	3	.	2	2	.	74 (9)			
H. F. Rasmussen	0	.	.	2	3	.	3	3	3	2	2	2	.	20			
V. Røpke	42 (13)	4	4	5	3	3	3	3	3	3	2	2	9	87 (13)			
V. Sparkjær	232	4	4	2	3	3	3	3	3	3	2	2	.	264			
Spies	271 (1)	.	4	2	3	.	3	3	3	3	2	2	.	296 (1)			
Jens Svendsen	390 (8)	4	4	2	3	3	3	3	3	3	2	2	5	427 (8)			
G. Thomas	220 (3)	4	4	5	3	3	3	3	3	3	2	2	5	260 (3)			
B. Thomsen	15	3	.	.	.	2	.	20			
I. Lyhne Thøgersen	167 (3)	4	4	5	3	3	3	3	3	3	2	2	5	207 (3)			
A. Tipsmark	82 (4)	82 (4)			
H. Wandall	332	4	4	2	3	3	3	3	3	3	2	2	5	369			
Johs. Wichmann	168	168			
K. L. Wraae	41	41			
P. Østerbye	324 (3)	4	4	.	3	3	3	3	2	5	2	2	5	361 (3)			

Afgang: 1 Løser Tilgang: 2 Løser.

V. Røpke godskrevet 1 Point for 5148.

Kender De Glæden ved at løse Opgaver? Hvis ikke, da vil De sikkert svare, at De har forsøgt at løse enkelte Opgaver, men De har ikke fundet det interessant. Saadan er det gaaet mange og hvorfor? Fordi De ikke har fundet „Traaden“! Er man først over „Startvanskelighederne“, da er man *sikker Løser i Fremtiden!* Og disse Vanskeligheder kan med største Lethed overvindes, idet den nye „Skakopgaven, Lærebog om Skakproblemer“ paa en meget populær Maade fortæller alt, hvad en Begynder kan ønske at vide om Opgaver. Pris 5 Kr.

Skaklitteratur:

Københavns Skakforenings-Jubilæumsturnering 1941, 72 Sider, smukt udstyret med mange Billeder og Diagrammer.....	Kr. 3,50
Skakopgaven, Lærebogen om Skakproblemer, uundværlig for enhver, der ønsker at sætte sig ind i Opgaveløsning	„ 5,00
Andersen, Erik: Skak for Viderekomne	„ 1,00
Bondesen, Alfred: Skakspil, 1942	„ 2,00
Collijn, Gustav og Ludvig: Lärobok i Schack, indb., 542 Sider.....	„ 24,00
Enevoldsen, Jens: Aabningsspillet	„ 3,50
— — Skak, det positionelle Spil	„ 1,50
F. I. D. E.s Regler, uundværlig for enhver Skakspiller.....	„ 0,75
Griffith och White: Moderna Spelöppningar i Schack, indb.....	„ 13,75
Krause, O. H.: Om Begyndelsesstillingen i Skak	„ 1,50
Nissen, Andreas: Bondeslutspillet	„ 2,00
— — Lærebog i Skak	„ 5,75
— — Taarnslutspillet	„ 2,00
Ruben, Karl: Skak	„ 1,00
Snosko-Borowsky: Hvordan en ikke spiller sjakk.....	„ 3,00
Toft: Erik Andersen I, 100 Partier mod udenl. Spillere	„ 3,50
— : — — II, 100 — — danske —	„ 3,50

Søges:

Dr. Tarrasch Das Schachspiels, Tysk eller Engelsk, samt Nimzowitsch-Bøgerne. Antikvariske Skakbøger købes til højeste Pris.

Skakbrikker og Brædter:

Ahorn, hvide og røde, ulakerede, i Papæske	Kr. 6,85
Ahorn, hvide og røde, lakerede, i Trææske med 2 Rum	„ 8,75
Sammenfoldeligt Papskakbrædt, med Tal og Bogstaver, 42×42	„ 2,25
Sammenfoldeligt Papskakbrædt, med Tal og Bogstaver, 46×46	„ 2,35
Sammenfoldeligt Papskakbrædt, med Tal og Bogstaver, 48×48	„ 2,70
Voksdugsbrædter, med Tal og Bogstaver, 40×40	„ 3,50

Paa Voksdugsbrædter er der 10 pCt. Statsafgift.

Euwe: Theorie der Schachöffnungen I Hefte er endnu ikke udkommen, da der er sket Forsinkelser fra Forlaget. Saa snart det foreligger, vil det blive tilsendt Subskribenterne. — Hvornaar Enevoldsen: Midtspillet, kan foreligge er uvist, da Forlaget endnu ikke har modtaget Manuskriptet. Er der nogen af Forudbestillerne, der af den Grund ønsker at afbestille Bogen, kan dette ske.

Altid **franco** Levering.

DANSK SKAKFORLAG, ARNE HANSEN,

Tlf. Aabybro 82.

Aabybro.

Postgiro 18863.