

SKAKBLADET

Medlemsblad for Dansk Skak Union



AUGUST 1941

37. AARGANG

NR. 8

Indeholder:

Sveriges Schackförbunds
Jubilæumskongres

*

Partier

*

Teknik
for den svage Spiller

*

Opgåver

*

Dansk Skak Unions Korre-
spondanceturneringer

*

Meddelelser

I Løssalg 50 Øre pr. Stk.

F.I.D.E.s Regler for Skakspillet

nedsat til **75 Øre** mod Indbetaling paa Giro 20801 eller Indsendelse af Frimærker. Forsendelse mod Opkrævning finder ikke Sted. 6 Eksemplarer 20% Rabat.

SKAKBLADETS EKSPEDITION

Vesterbrogade 21, St. o. G. - København V.

Intet Skakbrev.

uden Mærkat

Dank Skak Unions Bomærke

Størrelse $2\frac{1}{2} \times 2\frac{1}{2}$ cm, 3 Hæfter sælges for 1 Kr.
(1 Hæfte=50 Stk.)

Indsend Beløbet paa Giro 20801, hvorefter Hæfterne vil blive tilsendt portofrit.

Skakbladets Ekspedition,
Vesterbrogade 21, St. o. G.
København V.

Nogle komplette Aargange af „Skakbladet“

1933, 1934, 1935, 1937, 1938 og 1939 sælges for **Kr. 2,50** pr. Aargang

Ligeledes sælges 50 forskellige Numre af Skakbladet for **Kr. 3,00** - Indbetaling paa **Giro 20801**

Skakbladets Ekspedition

København V.

Vesterbrogade 21, St. o. G.

Deutsche Schachzeitung

Organ für
das gesamte Schachleben
Herausgegeben von
M. Blümlich, H. Rannethor, J. Halumbirek
unter ständiger Mitarbeit von
A. Becker, E. Eliskases,
M. Euwe E. Grünfeld,
G. Kieninger und H. Müller.
Gegründet 1846.
Erscheint monatlich.
Preis halbjährlich RM 4.
Probeheft kostenlos.
Verlag Walther de Gruyter & Co.
Berlin W 35.

Dansk Skak Unions Emblem i Sølv

udført paa Dansk Skak Unions Foranstaltning leveres i to Størrelser:



Med Knap 2,25 Kr. pr. Stk. + Porto
Med Naal 1,75 Kr. — —
10 Stk. portofrit.

Sendes mod Efterkrav
ved Henvendelse til

Skakbladets Ekspedition,
Vesterbrogade 21, St. o. G., København V.

SKAKBLADET

Medlemsblad for Dansk Skak Union

REDAKTION:

Ansvarshavende Redaktør og Redaktør af Partiafdelingen:

Bjørn Nielsen.

Redaktører af Opgaveafdelingen: *P. Rasch Nielsen og O. G. Lauritzen.*

MEDARBEJDERE:

H. Norman-Hansen - Alfred Christensen - V. Klausen.

37. Aargang

August 1941

Nr. 8

Sveriges Schackförbunds Jubilæumskongres med Ludvig Collijns Mindeturnering.

Som det vil være Læserne bekendt, afholdt Sveriges Schackförbund i Aar sin 25 Aars Jubilæumskongres i Gøteborg med en stor Turnering til Minde om Forbundets Stifter, *Ludvig Collijn*. I den Anledning var Holdkampene mellem Stockholm, København, Gøteborg og Skaane genoptaget. — Københavns Skakforening, der repræsenterer København i disse Holdkampe, stillede ikke et rent Klubhold, men supplerede sig med Spillere fra andre Klubber, saaledes at Holdet kom til at bestaa af følgende 9 Spillere: Fra Københavns Skakforening mødte *Johs. Giersing, Axel Cruusberg, Harald Enevoldsen, Th. Haahr og Julius Nielsen*; fra Studenterforeningens Skakklub mødte *Poul Hage, I. E. W. Gemzøe og G. Arnlaugsson*, fra Kampklubben mødte *A. Desler*. Beklageligvis kunde *Jens Enevoldsen og H. Norman-Hansen* ikke stille sig til Disposition denne Gang. Holdet afrejste fra København Onsdag den 18. Juni og ankom samme Dag til Gøteborg, hvor Spillerne blev modtaget af Advokat *Folke Rogard*, Ingeniør *Fritz Andersson* med flere. Efter at Spillerne var ført til Hotel Atlantic, hvor de skulde bo, begav de sig til Liseberg, hvor de om Aftenen var Forbundets Gæster. I de følgende 3 Dage afvikledes Matcherne, og Søndag den 22. Juni overværede Spillerne Aabningen af Jubilæumskongressen. Om Aftenen Søndag den 22. Juni var Spillerne sammen med alle Kongresdeltagerne Sveriges Schackförbunds Gæster ved en Middag paa Liseberg. Under den udmærkede Fest holdt Formanden for Sveriges Schackförbund, Ingeniør *Eric Olson*, Mindetalen for Ludvig Collijn og fremhævede, hvad denne Mand havde betydet for Skakspillet i Sverige og i Norden. Advokat *Folke Rogard* meddelte, at Sveriges Schackförbund havde indstiftet en Ludvig Collijn-Mindeplaquette, og han meddelte endvidere, at den var bleven tildelt 10 Personer, der havde gjort sig særlig fortjent af Sveriges Schackförbund. Advokaten foretog derpaa i en meget smuk Tale Uddelingen. Mindeplaquetten tildeltes Ludvig Collijns Frue og Datter samt hans Broder, *Gustav Collijn*. Endvidere modtog følgende den: Ingeniør *Eric Olson, G. Nyholm, P. Wahlmark, Fridlizius og Lövenborg*. Endelig meddelte Advokat *Folke Rogard*,

at Mindeplaquetten, der ikke var tænkt som en Eksportvare, til Trods herfor var tildelt en Udlænding, nemlig Overretssagfører *Johs. Giersing*, København, der nu i en lang Menneskealder havde staaet Sveriges Schackförbund og især Ludvig Collijn nær.

Kommandør *Dahl*, Formand for Stockholms Schackselskab, talte smukt og livfuldt for Danskerne. Overretssagfører *Johs. Giersing* takkede dybt bevæget for den store Ære, der var vist ham, og erklærede, at han følte, at det var dansk Skak, der skulde æres, og som Repræsentant for dansk Skak modtog han Medaillen. *Johs. Giersing* mindedes Ludvig Collijns store Virke og fremhævede, hvor meget han havde betydet for Skakspillet i Norden. Overretssagfører *Poul Meyer* bragte i en smuk Tale Dansk Skak Unions Hilsen til Sveriges Schackförbund.

Den næste Dag, Mandag den 23. Juni — Midsommerdagen — forlod Spillerne Göteborg og vendte atter tilbage til Danmark, og de havde hver især oplevet nogle uforglemmelige Dage og højtidsfulde Stunder.

Da Spillerne sammen med talrige Tilskuere samledes paa Lisebergs store Danserotunda Torsdag den 19. Juni, aabnede Advokat Folke Rogard Turneringen, idet han bl. a. udtalte sin Tilfredshed med disse Matchers Genoptagelse i en mørk Tid. Taleren fandt ligeledes, at det var en værdig Maade at fejre Ludvig Collijns Minde paa, og han dvælede ved dennes store Betydning for Skakspillet i Norden. Forsamlingen hædrede Ludvig Collijns Minde ved et Minuts Tavshed.

Derefter sattes Urene i Gang, og Spillet begyndte.

Torsdag den 19. Juni:

Stockholm.		Skaane.	
1. E. Lundin	1	O. Karlin	0
2. G. Stoltz	1	B. Engholm	0
3. B. Sundberg.....	1	S. Krenzisky	0
4. K. Skøld.....	1	G. Sjøgren.....	0
5. S. Lundholm	1	K. Johansson.....	0
6. G. Holm	1	C. Hellman	0
7. K. W. Glimdahl	0	Paul Lindblom	1
8. A. Sjøstam	1	G. Wildh	0
Stockholm... 7 P.		Skaane... 1 P.	

Stockholm havde Hvid paa de ulige Numre.

København.		Göteborg.	
1. Poul Hage	1	O. Kinmark	0
2. Jul. Nielsen	0	Ernst Larsson	1
3. G. Arnlaugsson	1/2	Eric Jonsson.....	1/2
4. I. E. W. Gemzøe.....	0	H. Carlsson	1
5. A. Desler	1	H. Alexandersson	0
6. H. Enevoldsen	1	G. Skarp	0
7. Axel Cruusberg	1/2	O. Nilsson	1/2
8. Th. Haahr	1	Eric Thor	0
København... 5 P.		Göteborg... 3 P.	

København havde Hvid paa de ulige Numre.

Fredag den 20. Juni:

Stockholm.		Gøteborg	
1. E. Lundin.....	1	O. Kinmark	0
2. G. Stoltz	1/2	E. Larsson.....	1/2
3. B. Sundberg	0	Eric Jonsson.....	1
4. K. Skøld	1/2	H. Carlsson	1/2
5. S. Lundholm.....	1/2	H. Alexandersson	1/2
6. G. Holm	0	G. Skarp	1
7. K. W. Glimdahl	0	O. Nilsson.....	1
8. Å. Sjøstam	1	Eric Thor	0

Stockholm... 3¹/₂ P.Gøteborg... 4¹/₂ P.

Gøteborg havde Hvid paa de ulige Numre.

København.		Skaane.	
1. Poul Hage	1/2	O. Karlin	1/2
2. Jul. Nielsen	1	B. Engholm	0
3. G. Arnlaugsson	1	S. Krenzisky.....	0
4. I. E. W. Gemzøe.....	1	G. Sjøgren.....	0
5. A. Desler.....	1/2	K. Johansson.....	1/2
6. H. Enevoldsen.....	1	C. Hellman	0
7. A. Cruusberg	0	P. Lindblom.....	1
8. Th. Haahr	0	G. Wildh	1

København... 5 P.

Skaane... 3 P.

Skaane havde Hvid paa de ulige Numre.

Lørdag den 21. Juni:

København.		Stockholm.	
1. Poul Hage.....	0	E. Lundin	1
2. Jul. Nielsen	1/2	G. Stoltz.....	1/2
3. Johs. Giersing	0	E. Jacobsson.....	1
4. G. Arnlaugsson.....	0	B. Sundberg	1
5. I. E. W. Gemzøe.....	1/2	K. Skøld.....	1/2
6. A. Desler	0	S. Lundholm.....	1
7. H. Enevoldsen	1/2	G. Holm.....	1/2
8. A. Cruusberg	0	Å. Sjøstam.....	1

København... 1¹/₂ P.Stockholm... 6¹/₂ P.

København havde Hvid paa de ulige Numre.

Gøteborg.		Skaane.	
1. O. Kinmark.....	1/2	O. Karlin	1/2
2. E. Larsson	1	B. Engholm	0
3. Eric Jonsson	0	S. Krenzisky	1
4. H. Carlsson.....	1	K. Johansson.....	0
5. H. Alexandersson	1/2	C. Hellman	1/2
6. G. Skarp	1/2	P. Lindblom.....	1/2
7. O. Nilsson.....	1/2	G. Wildh	1/2
8. Eric Thor.....	0	A. Fridh	1

Gøteborg... 4 P.

Skaane... 4 P.

Gøteborg havde Hvid paa de ulige Numre.

Resultatet blev altsaa, at:

Gøteborg vandt Vandrepokalen mod Stockholm			
— beholdt	—	—	Skaane
København vandt	—	—	Gøteborg
— beholdt	—	—	Skaane
Stockholm vandt	—	—	Skaane

indtil de næste Matcher finder Sted, og endvidere at Stockholm vandt Pokalen mod København til Ejendom, idet Stockholm nu har $6\frac{1}{2}$ Matchpoints mod Københavns $2\frac{1}{2}$. Gøteborg vandt den af Sveriges Schackförbund udsatte Vandrepræmie til Ejendom for bedste svenske Hold, og Stockholm vandt den udsatte Vandrepræmie for bedste Hold (af alle fire). J. N.

Partier.

Parti Nr. 1870. Kongeindisk.

Spillet i Holdmatchen i Gøteborg
den 19. Juni 1941.

Poul Hage, · *O. Kinmark.*
København. Gøteborg.

- | | |
|-----------|--------|
| 1. d2—d4 | Sg8—f6 |
| 2. Sg1—f3 | g7—g6 |
| 3. c2—c4 | Lf8—g7 |
| 4. Sb1—c3 | d7—d6 |
| 5. e2—e4 | Sb8—c6 |
| 6. h2—h3 | 0—0 |
| 7. Lc1—e3 | a7—a5 |
| 8. Lf1—e2 | e7—e5 |
| 9. 0—0 | Tf8—e8 |
| 10. d4—d5 | Sc6—d4 |

Hvad skal Sort ellers trække? Sce7 for at støtte et senere Fremstød f7—f5 er i den nu opstaaede Stilling ikke helt tilfredsstillende. Hvid kan ganske vist ikke slaa paa d4 uden at miste Bonde e4, men da Sd4 ikke kan bevares, er Trækket heller ikke særlig godt. Hvid staar uden at have gjort noget ekstra allerede bedre.

- | | |
|------------|---------|
| 11. Le2—d3 | Sd4×f3† |
| 12. Dd1×f3 | b7—b6 |
| 13. Sc3—e2 | Sf6—h5 |
| 14. Tal—b1 | |

Efter 14. g4, Sf4 15. S×S, e×S
16. L×S er Bonde b2 i Slag.

- | | |
|------------|--------|
| 14. | Dd8—e7 |
| 15. g2—g4 | Sh5—f6 |
| 16. Kgl—h2 | h7—h5 |
| 17. Tf1—g1 | h5×g4 |
| 18. h3×g4 | De7—d7 |

19. Kh2—h3 Kg8—h7
For at spille Th8.

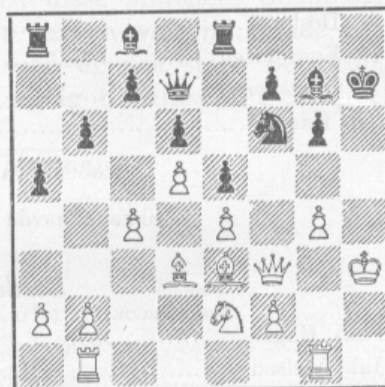

- | | |
|-------------|----------|
| 20. Le3—g5 | Sf6—g8 |
| 21. Tg1—h1 | f7—f6 |
| 22. Kh3—g2† | Lg7—h6 |
| 23. Lg5×h6 | Sg8×h6 |
| 24. Df3×f6 | Dd7×g4† |
| 25. Se2—g3 | Opgivet. |

Hvids talrige Trusler er for stærke. En overbevisende Sejr, der kun kræver faa Kommentarer.

Noter af Julius Nielsen.

Parti Nr. 1871. Kongeindisk.

Spillet i Holdmatchen i Gøteborg
den 20. Juni 1941.

Jul. Nielsen, · *Bror Engholm,*
København. Skaane.

- | | |
|-----------|--------|
| 1. d2—d4 | Sg8—f6 |
| 2. Sg1—f3 | g7—g6 |
| 3. c2—c4 | Lf8—g7 |

- | | |
|-----------|--------|
| 4. Lc1—f4 | d7—d6 |
| 5. Sb1—c3 | Sb8—c6 |
| 6. e2—e3 | 0—0 |
| 7. h2—h3 | Sf6—d7 |
| 8. Lf1—e2 | e7—e5 |
| 9. Lf4—g3 | Tf8—e8 |

f5 kom meget stærkt i Betragtning, og det var blevet besvaret med Dd2.

- | | |
|---------|--------|
| 10. 0—0 | e5—e4? |
|---------|--------|

Det er ikke saa let at finde et fornuftigt Træk for Sort, men han burde have holdt Svævestillingen paa e5 endnu nogen Tid. Nu bliver det sorte Spil fastlagt, og Hvid faar frie Hænder.

- | | |
|------------|--------|
| 11. Sf3—e1 | f7—f5 |
| 12. Se1—c2 | Sd7—f6 |
| 13. f2—f4 | Sc6—e7 |
| 14. Lg3—h4 | |

Den daarlige Løber skal byttes af, naar Lejligheden er gunstig.

- | | |
|-----------|-------|
| 14. | c7—c6 |
| 15. b2—b4 | d6—d5 |
| 16. c4—c5 | |

Naturligvis bytter Hvid ikke paa d5, for Sort er jo fuldstændig spærret inde, og han skal ikke have Luft. Resten af Partiet er let forstaaeligt.

- | | |
|------------|--------|
| 16. | Lc8—e6 |
| 17. a2—a4 | a7—a6 |
| 18. Dd1—d2 | Dd8—c7 |
| 19. b4—b5 | a6×b5 |
| 20. a4×b5 | Te8—b8 |
| 21. Sc2—b4 | Le6—d7 |
| 22. Tal—a2 | c6×b5 |
| 23. Lh4×f6 | Lg7×f6 |
| 24. Sc3×d5 | Se7×d5 |
| 25. Sb4×d5 | Dc7—c6 |

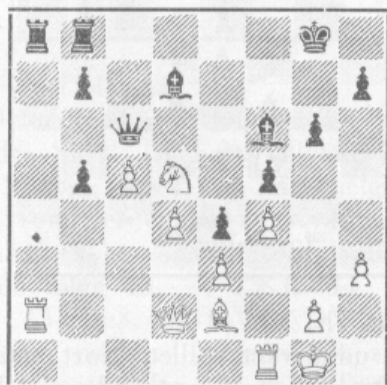

- | | |
|------------|--------|
| 26. Sd5—b6 | Ta8×a2 |
|------------|--------|

- | | |
|-------------|----------|
| 27. Dd2×a2† | Ld7—e6 |
| 28. Da2—a7 | Tb8—f8 |
| 29. Tf1—b1 | Lf6—d8 |
| 30. Tb1×b5 | Ld8—c7 |
| 31. Tb5—b1 | Tf8—d8 |
| 32. Da7—a1 | Lc7—b8 |
| 33. Da1—c3 | g6—g5? |
| 34. d4—d5 | Le6×d5 |
| 35. Sb6×d5 | Td8×d5 |
| 36. Le2—c4 | Kg8—f8 |
| 37. Lc4×d5 | Dc6×d5 |
| 38. Dc3—h8† | Opgivet. |

Noter af Jul. Nielsen.

Parti Nr. 1872. Dronningindisk.

Spillet i Holdmatchen i Gøteborg
den 20. Juni 1941.

S. Krenzisky,	G. Arnlaugsson,
Skaane.	København.

- | | |
|-----------|--------|
| 1. d2—d4 | Sg8—f6 |
| 2. Sg1—f3 | b7—b6 |
| 3. g2—g3 | Lc8—b7 |
| 4. Lf1—g2 | e7—e6 |
| 5. 0—0 | Lf8—e7 |
| 6. c2—c4 | 0—0 |
| 7. Sb1—c3 | d7—d6 |
| 8. Dd1—c2 | Sb8—d7 |
| 9. b2—b3 | |
- e2—e4 fortjente Fortrækket.
- | | |
|------------|--------|
| 9. | Tf8—e8 |
| 10. Lc1—b2 | c7—c5 |
| 11. e2—e4 | c5×d4 |
| 12. Sf3×d4 | a7—a6 |
| 13. Tal—d1 | Dd8—c7 |
| 14. h2—h3 | Le7—f8 |
| 15. Td1—d2 | Ta8—c8 |
| 16. f2—f4 | |

Dette er næppe godt. Hvid, som tydeligt staar bedre, burde have fortsat med Tfd1; f4 giver for mange Svækkelser.

- | | |
|------------|---------|
| 16. | e6—e5 |
| 17. Sd4—e2 | b6—b5 |
| 18. c4×b5 | a6×b5 |
| 19. Dc2—b1 | Dc7—b6† |
| 20. Kg1—h2 | b5—b4 |
| 21. Sc3—d5 | Sf6×d5 |
| 22. e4×d5 | Lb7—a6 |
| 23. Db1—f5 | Db6—a7 |

24. f4×e5 Sd7×e5
25. Lg2—e4 g7—g6
26. Df5—f4

Den hvide Stilling gør et usolidt Indtryk, og det er ikke let at se, hvorledes Hvid skal komme videre.

26. Lf8—g7
27. Le4—b1 f7—f5
28. Lb2—d4

28. D×b4 vilde følges af 28.—, L×e2 29. T×L, Sf3†.

28. Da7—b7
29. Tf1—f2 Db7×d5
30. Ld4—e3 Dd5—b7
31. Lb1—c2

Det sorte Angreb bliver kraftigere, og man kan egentlig ikke dadle de enkelte hvide Træk derfor, den hvide Stilling er for aaben.

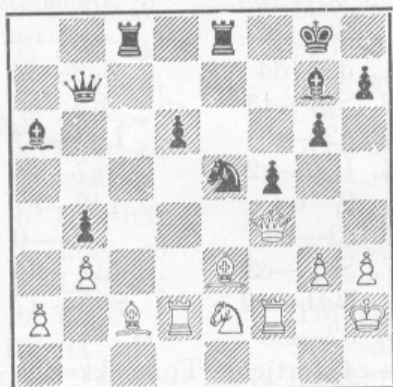

31. Lg7—h6!
32. Df4×h6 Se5—f3†
33. Tf2×f3 Db7×f3
34. Se2—g1 Df3×e3
35. Dh6×e3 Te8×e3
36. Lc2—d1 Te3—d3
Opgivet.

Noter af Jul. Nielsen.

Parti Nr. 1873.

Indisk, Nimzowitschforsvar.

Nedenstaaende Parti, der spillede den 20. Juni i Gøteborg, var det sidste i Matchen København-Skaane, og det bragte saaledes Afgørelsen i Matchen. Spillerne var Hvid: *I. E. W. Gemzøe*, København, og Sort: *G. Sjøgren*, Skaane. Partiet er langtfra fejlfrit, men det

var dramatisk og rigt paa spændende Momenter.

- | | |
|-----------|--------|
| 1. d2—d4 | Sg8—f6 |
| 2. c2—c4 | e7—e6 |
| 3. Sb1—c3 | Lf8—b4 |
| 4. e2—e3 | Sb8—c6 |
| 5. Lf1—d3 | Dd8—e7 |
| 6. Sg1—e2 | 0—0 |

Hvid staar lidt bedre. — Den sorte Dronning stod bedre paa d8, saaledes at Løberen kunde gaa til e7.

- | | |
|-------------|--------|
| 7. 0—0 | e6—e5 |
| 8. Sc3—b5 | De7—d8 |
| 9. a2—a3 | Lb4—e7 |
| 10. d4—d5 | Sc6—b8 |
| 11. Se2—g3 | d7—d6 |
| 12. e3—e4 | a7—a6 |
| 13. Sb5—c3 | Tf8—e8 |
| 14. Sg3—f5 | Sb8—d7 |
| 15. b2—b4 | Sd7—f8 |
| 16. g2—g3 | Sf8—g6 |
| 17. Kgl—g2 | a6—a5 |
| 18. Tal—b1 | a5×b4 |
| 19. a3×b4 | Lc8—d7 |
| 20. h2—h4 | Le7—f8 |
| 21. Sf5—e3 | Dd8—c8 |
| 22. Tf1—h1 | Sf6—g4 |
| 23. Se3—f5 | Sg4—f6 |
| 24. Lc1—g5 | Dc8—d8 |
| 25. h4—h5 | Sg6—h8 |
| 26. h5—h6 | g7—g6 |
| 27. Sf5—g7! | Lf8×g7 |
| 28. h6×g7 | Kg8×g7 |

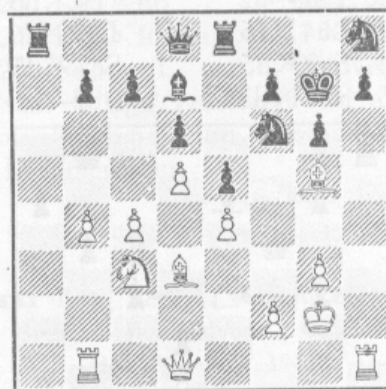

29. Th1×h7†!

Alt udmærket spillet. Sort maa nu ofre Dronningen for at undgaa at blive Mat.

29. Sf6×h7
 30. Lg5×d8
 1. Akt er forbi. Sort staar til Tab.
 31. Dd1—d2 f7—f6
 32. Tb1—h1 Sh8—f7
 33. c4—c5 d6×c5
 34. b4×c5 Ta8—a5
 35. Dd2—e3 Td8—a8
 Udmærket, Sort har en god Linie.
 36. Ld3—c4
 Truer d6, dernæst L×f7 og T×h7.
 36. Ta8—h8
 37. Th1—b1?

Det er alt for farligt at overlade Sort h-Linien.

37. Ta5—a3
 38. Tb1×b7?
 Men dette er en afgørende Fejl.
 38. Sh7—g5

Truer bl. a. med S×e4.

39. Tb7—b1 Sg5×e4
 40. De3×e4 Ta3×c3
 41. De4—e2 Ld7—h3†
 42. Kg2—g1 Sf7—g5!

Truer med Sf3† og Mat eller Dronningtab.

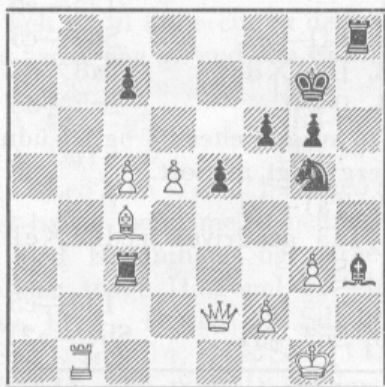

43. Lc4—d3

Dette Træk var tvunget for at forhindre Sf3†. Til Sorts Ulykke er der nu 2 gode Træk, og han vælger det ene, som vel vinder en Kvalitet, men som giver et vanskeligt Slutspil. Der burde følge 43. —, T×L 44. D×L, e4! 45. De3, Sf3† 46. D×S, e×S og Sort vinder. I Stedet for spillede Sort det i og for sig gode Træk

43. Lh3—f5!?

44. Ld3×f5! Sg5—f3†
 45. De2×f3 Tc3×f3
 46. Lf5—e6 Tf3—c3?
 Noget bedre, maaske tilstrækkeligt var Kh6 og Th7.

47. Tb1—b7 Th8—a8
 Paa T×c5 følger d6!

48. d5—d6! Kg7—h6
 49. d6×c7 Tc3×c5
 50. Kg1—g2

Naturligvis nødvendigt.

50. Ta8—e8
 51. Le6—d7 Te8—a8
 52. Ld7—h3

Paa Tb8 følger T×c7, T×a8, T×d7, med Fordel for Sort.

52. f6—f5
 53. Tb7—b8 Tc5×c7
 54. Tb8×a8 Kh6—g5
 55. Ta8—a1 Tc7—c2
 56. Ta1—e1 Kg5—f6
 57. Kg2—g1 Tc2—b2
 58. Te1—a1 Tb2—b6
 59. Lh3—f1 Kf6—g5
 60. Ta1—e1 Kg5—f6
 61. Kgl—g2 Tb6—d6
 62. Te1—a1 Kf6—g5
 63. Ta1—a6 Td6—d7
 64. Ta6—e6 e5—e4
 65. Lf1—b5! Td7—b7
 66. Lb5—e8 Tb7—g7

Nu er Sort bragt i Træktvangsstilling.

67. Kg2—f1 Tg7—g8
 68. Kf1—e2 Tg8—g7
 69. Ke2—e3 Tg7—g8
 70. Ke3—d4 Tg8—g7

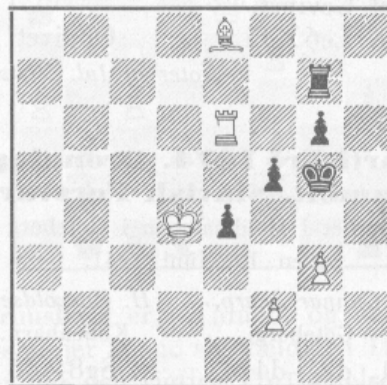

71. Kd4—d5?

Alle Uglerne saa, at 71. Ke5, Tg8 72. Lf7, Tg7 73. Tf6 gjorde det hurtig af med Sort. Ogsaa det valgte Træk er godt nok.

71. Tg7—g8

72. Kd5—c5 Tg8—g7

(Hvids sidste Træk indrømmede Modstanderen en fortrinlig Modangrebschance. Med 72. —, Kg4 kunde Sort fremtvinge Remis, f. Eks. 73. T×g6†, T×g6 74. L×g6, f4!, eller (72. —, Kg4) 73. L×g6, Kf3 74. L×f5, K×f2 75. g4, e3 o. s. v., med Remis. Sort maatte imidlertid gribe til med det samme, da Modangrebet er uigennemførligt med hvid Konge paa f. Eks. d4, d5, d6 — i det sidste Tilfælde, som fremkommer efter Hvids næste Træk, strander 73. —, Kg4 paa 74. T×g6†, T×g6 75. L×g6, f4 76. Lh5†!, fulgt af 77. g×f. *Red.*)

73. Kc5—d6 Kg5—h6

74. Te6—f6 Kh6—g5

75. Kd6—e6 Tg7—g8

76. Le8—f7 Tg8—g7

77. Ke6—e7 Kg5—h6

78. Ke7—f8 Kh6—h7

79. Lf7—e6

Her burde Gemzøe have valgt 79. Ta6, hvorpaa der følger Taarntab eller Mat, en nydelig lille Studie: 79. Ta6, Kh6 80. Ta1, Kh7 81. Th1 Mat. Eller: 79. —, Kh8 80. Ta1, Th7 81. L×g6, Th2 82. Kf7 dernæst Mat.

79. Kh7—h6

Fordi Hvid truede med Tf7 og derpaa let Gevinst.

80. Le6×f5 Opgivet.

Noter af Jul. Nielsen.

Parti Nr. 1874. Dronninggambit, Slavisk Forsvar.

Spillet i Holdmatchen i Gøteborg den 19. Juni 1941.

Gunnar Skarp, H. Enevoldsen,
Gøteborg. København.

1. d2—d4 Sg8—f6

2. Sg1—f3 d7—d5

3. c2—c4 c7—c6

4. Sb1—c3 d5×c4

5. a2—a4 Lc8—f5

6. Sf3—e5 Sb8—a6

7. f2—f3

Et tvivlsomt Træk. Hvid vil opnaa alt for meget og glemmer, at i Begrænsningen viser Mesteren sig. 7. e2—e3 gav Hvid et udmærket Spil.

7. Sf6—d7!

Vistnok først spillet af Canal.

8. Se5×c4?

En afgørende Fejl. Sort kommer nu gunstigt til e7—e5. Rigtig var Se5×d7 dernæst e2—e4 med ret godt Spil.

8. e7—e5

9. e2—e4

Naturligvis; saavel d×e5 som S×e5 var forfejlet.

9. e5×d4

10. Dd1×d4

10. e×f5 er daarligere, idet der følger 10. —, d×c 11. De2†, Le7 12. Sd6†, Kf8 til Fordel for Sort.

10. Sa6—b4

11. Sc4—e3

Meget bedre var Dd1.

11. Lf5—e6

12. Lf1—e2 Sd7—c5

13. Dd4×d8† Ta8×d8

14. 0—0 Sc5—b3

De to svage Felter b3 og b4 udnyttes mønstergyldigt af Sort.

15. Ta1—b1

15. Ta3 gendrives med S×c1 16. T×c1, Sd3.

15. Lf8—c5

16. Sc3—d1 Sb4—a2!

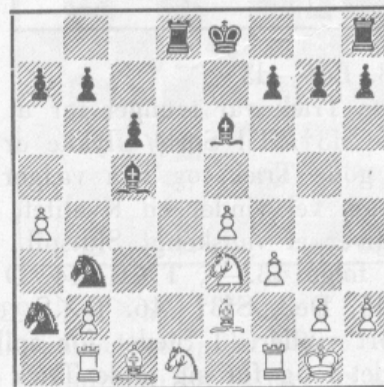

Slutstilling.

Der er intet Forsvar mere, og Hvid giver op. Heller ikke 16. Kf2 i Stedet for Sd1 havde været nok: f. Eks. 16. Kf2, Sc2 17. Sd1, S×c1 18. T×c1, Td2! og alle Hvids Officerer er lammet saaledes, at der ingen Parade findes mod Truslen Lc4.

Noter af Jul. Nielsen.

Parti Nr. 1875. Budapester-Gambit.

Spillet i Holdmatchen i Gøteborg den 21. Juni 1941.

A. Sjøstam, *Axel Cruusberg,*
Stockholm. København.

- | | |
|----------|--------|
| 1. d2—d4 | Sg8—f6 |
| 2. c2—c4 | e7—e5 |
| 3. d4×e5 | Sf6—g4 |
| 4. e2—e4 | Sg4×e5 |
| 5. f2—f4 | Se5—c6 |

At foretrække er Sg6.

- | | |
|-----------|----------|
| 6. Lc1—e3 | Lf8—b4† |
| 7. Sb1—d2 | Dd8—h4†? |

Denne Skak burde Sort ikke give, da Trækket g2—g3 giver Hvid det udmærkede Felt g2 til Løberen, og denne staar meget bedre paa g2 end paa e2 eller d3.

- | | |
|------------|---------|
| 8. g2—g3 | Dh4—e7 |
| 9. Lf1—g2 | Sb8—a6 |
| 10. Dd1—c2 | Lb4—c5 |
| 11. Le3×c5 | Sa6×c5? |

Det havde været meget bedre at slaa igen med Dronningen og derved udnytte den svage Diagonal g1—b6. — F. Eks. 11. —, D×c5 12. Sdb3, Db4† 13. Sbd2, Sd4 14. Dc1, Sc5 (14. Dd3, D×b2 15. Tbl, Sab4!) og Sort staar bedst; eller 12. Sge2, De3 13. Dc3, D×D dernæst Sab4, eller paa 12. Sge2, d6 med godt Spil for Sort.

- | | |
|-------------|-------|
| 12. a2—a3 | a7—a5 |
| 13. Sg1—e2 | d7—d6 |
| 14. Dc2—c3? | |

c3 er Feltet til Springerens.

- | | |
|---------|-------|
| 14. 0—0 | 0—0 |
| 15. 0—0 | f7—f5 |

Denne Sprængning er næppe det bedste, og Trækket aabner endvidere for

Løberen paa g2; a5—a4 var naturligere.

- | | |
|------------|--------|
| 16. Ta1—e1 | f5×e4 |
| 17. Se2—d4 | Lc8—d7 |
| 18. Sd2×e4 | Sc5×e4 |
| 19. Lg2×e4 | De7—f6 |
| 20. Sd4×c6 | b7×c6 |

At foretrække var L×c6, f. Eks. 20. —, L×c6 21. L×L, b×c6 22. D×D, T×D 23. Te7, Tf7 24. Tfe1, Tab8 dernæst Kg—f8, og Sort staar godt, maaske bedst.

- | | |
|------------|---------|
| 21. Dc3—d3 | Df6×b2? |
|------------|---------|

Sort overser, at Løberen senere kommer til at staa paa g6 garderet af en Bonde paa f5. Forøvrigt burde det ligge temmelig fjernt at bytte h-Bonden mod b-Bonden i denne Stilling.

- | | |
|-------------|--------|
| 22. Le4×h7† | Kg8—h8 |
| 23. Lh7—g6 | Db2—f6 |
| 24. f4—f5 | Ld7—e8 |
| 24. Te1—e6 | |

Man skulde tro, at Kvalitetsofret paa e8 var det bedste, men mærkværdigvis synes det ikke at være tilstrækkeligt, f. Eks. 25. T×e8, Tf×e8 26. Dd1, Dg5 (26. —, Kg8? 27. Dh5!) 27. Tf4, Te5 28. Th4†, Kg8 og Hvid trænger ikke igennem.

- | | |
|-------------|--------|
| 25. 0—0 | Df6—g5 |
| 26. h2—h4 | Dg5—g4 |
| 27. Tf1—f4? | Dg4—h3 |
| 28. h4—h5 | Kh8—g8 |

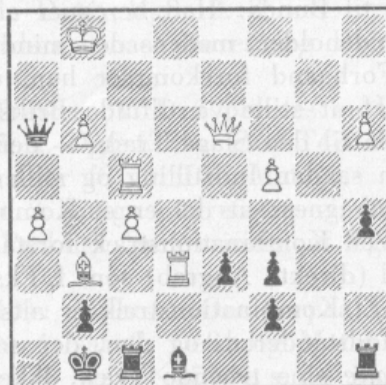

Cruusberg er i Tidnød, og han, der ellers plejer at sno sig vældigt i Tidnød, fejler her den rigtige Fortsættelse, som var Tab8! Efter 28. —, Tb8 kan der

næppe findes nogen Gevinst for Hvid, Stillingen ser nærmest ud til at være til Fordel for Sort. — (Hvorfor ikke 29. Th4? Efter 29. —, Tb1† 30. Kf2, Tb2† 31. Te2, T×e2† 32. D×e2, T×f5† 33. L×f5, D×f5 34. Tf4, Dc5† 35. Kg2 er Sorts Stilling haabløs. *Red.*) — Et turde imidlertid være givet, nemlig, at Sort efter sit 26. Træk stod til Tab, men hvad har Hvid da gjort galt, siden Fordelen saaledes kunde være gaaet tabt? En Analyse af Stillingen viser, at

det er Tf4, der er Fejlen. Havde Hvid spillet 27. Te4 og paa 27. —, Dh3 28. h5 kunde Sort have opgivet.

29. Tf4—h4	Le8×g6
30. Th4×h3	Lg6×f5
31. Dd3—e3	Lf5×h3
32. Te6—e7	Tf8—f7
33. Te7×f7	Kg8×f7
34. De3—f3†	Kf7—g8
35. g3—g4	Ta8—b8
36. Df3×h3	Opgivet.

Noter af Jul. Nielsen.

Hvordan finder man en Kombination?

(Teknik for den svage Spiller).

Det kan være svært at høste Frugten af et godt anlagt Parti. Selv den Spiller, som ikke har nogen høj Anciennitet som Skakdyrker, og som undertiden har vanskeligt ved at træffe en nogenlunde korrekt Bedømmelse af en fordelagtig Stilling, vil ofte befinde sig i en Situation, hvor han har en Følelse af, at der er „noget at lave“. Hans Skakinstinkt giver ham en Anelse om, at det nu blot gælder om at finde det rigtige Træk, og at det maa blive Naadestødet for Modstanderen. Men trods al Umage mislykkes Beregningen ofte, og Modstanderen slipper ud af Nettet.

Hvad er Grunden til, at det, der lykkes for den stærkere Spiller, saa ofte glipper for hans mindre rutinerede Kollega, selv i Tilfælde, hvor dennes taktiske Evner vilde være fuldt ud tilstrækkelige til at finde frem til Maalet: den korrekte og fordelagtige, maaske afgørende Kombination. Anvender den stærkere Spiller en anden og bedre Beregningsmetode?

Man kan ikke skyde Skylden paa Metoden, thi de to Parter anvender begge den samme, idet de hver for sig søger Trusler og direkte Angreb. Den simple, men ogsaa vigtige Forskel bestaar blot deri, at den mere øvede udnytter Metoden til Bunds: Han beregner *alle* de Kombinationstræk, som den givne Stilling indeholder, medens den mindre øvede undlader at beregne visse Træk, der paa Forhaand forekommer ham ubrugelige. Den mindre øvede holder f. Eks. ikke af at stille værdifulde Brikker i Slag og tager i bedste Fald kun ringe Hensyn til den Slags Træk — den mere øvede staar fuldstændig fremmed overfor en saadan Indstilling og stiller kun een Fordring til hvert af de Træk, der skal beregnes: at det er et Kombinationstræk.

Ved Kombinationstræk forstaas saadanne Træk, som indeholder en direkte Trusel (direkte Angreb) som f. Eks. en Matrusel, Bondeforvandling, Slag af en Brik. Et Kombinationstræk er altsaa altid brutalt og rummer altid direkte Fare for Modstanderen, og den, der søger Kombinationen, maa omhyggeligt undersøge *alle* sine truende Træk, ikke mindst alle „Slag“, ligegyldigt, hvor hasarderede og haabløse disse maaske ser ud paa Forhaand.

I Diagram 1 er de mest nærliggende Kombinationsmuligheder de fire „brutale“ Vendinger 1. Sg6†, 1. Th3, 1. D×d6 og 1. D×h7†. De tre første Muligheder er værdiløse, den fjerde fører til Mat i næste Træk.

I Diagram 2 har Hvid et Par Angrebmuligheder mod f7, nemlig 1. Sg5

Nr. 1.



Hvid vinder.

Nr. 2.

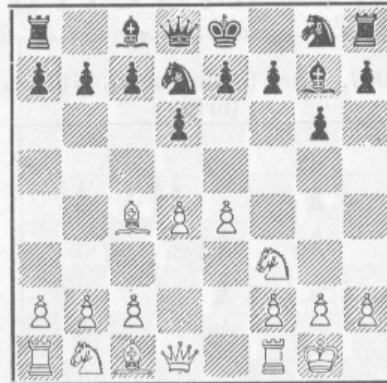

Hvid vinder.

Nr. 3.

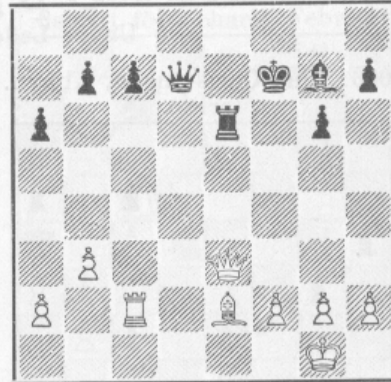

Hvid vinder.

Nr. 4.



Hvid vinder.

Nr. 5.

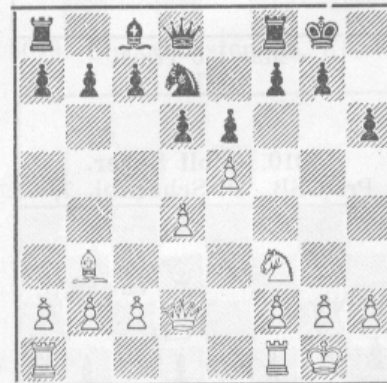

Sort trækker.

Nr. 6.

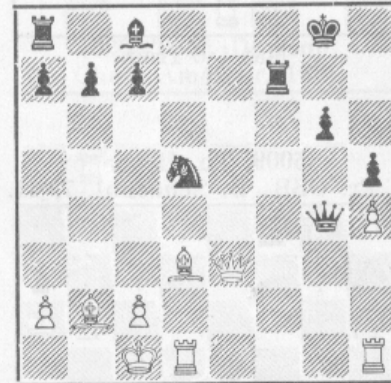

Hvid vinder.

og 1. L×f7. Det første Kombinationstræk er let at parere, det andet fører efter K×f7 2. Sg5† til Mat eller Dronningtab for Sort.

Diagram 3 giver Hvid et meget stort Antal Kombinationsmuligheder, hvoraf Sort imidlertid, som det let vil ses, er rustet mod de fleste. Saaledes er Taarnangreb ved T×c7 eller Td2 aabenbart ubrugelige, 1. Lc4 gendrives ved Dd1†, 1. Lg4 ved T×e3 2. L×d7, Te1 Mat, og 1. Df4†, Kg8 2. T×c7 strander paa Dd1†. Men Reglen siger, at *alle* Mulighederne maa prøves, og Hvid har endnu et Kombinationstræk, nemlig 1. D×e6†!

Diagram 4: Hvid har flere nærliggende Trusler. 1. Dg5 pareres med Te7, 1. Th3, h6 2. Dg6 (Trusel: T×h6†) med Te7, 1. Dg6 f. Eks. med Te7. Rigtigt er „Slag“: 1. T×g7, K×g7 2. Dg5†, Kh8 eller f8 3. Df6 Mat.

Diagram 5: Sort slaar 1, om nødvendigt 2 Gange paa e5 og vinder ved denne simple Kombination en vigtig Bonde. Praktisk Spil vimler af lignende Chancer, som alt for ofte bliver overset.

Diagram 6 (Keres—Petrov, Moskva 1940): 1. Lc4! (Om herpaa S×e3, saa 2. Td8†, Kh7 3. Th8 Mat, om 1. —, D×c4, saa 2. De8† og Mat i næste Træk), c6 2. T×d5, D×c4 (c×d 3. De8†, Tf8 4. L×d5† o. s. v.) 3. De8† og Mat i næste Træk.

Opgaveafdelingen.

Under Ledelse af *P. Rasch Nielsen* og *O. G. Lauritzen*.

5006. Chr. Christensen, Kbhvn. (orig.)

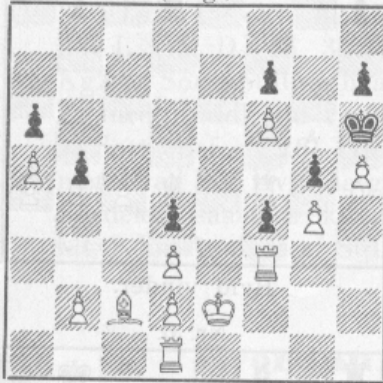

Mat i 6 Træk.

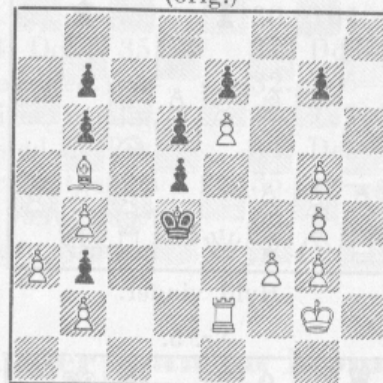

Mat i 5 Træk.

5008. Dr. W. Speckmann.
Schach-Echo, Juli 1941.

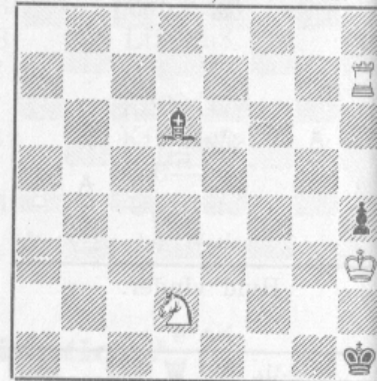

Mat i 4 Træk.

5009. Th. Hess.
1. Pr. GSB., D. Schachbl. 7, 41.

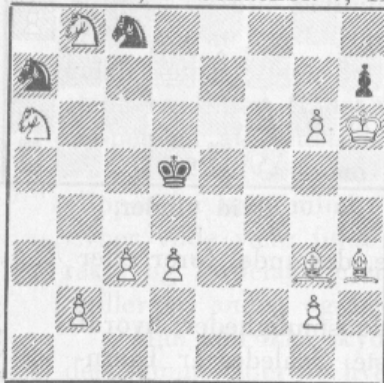

Mat i 3 Træk.

5010. Adolf Sayer.
2. Pr. GSB., D. Schachbl. 7, 41.

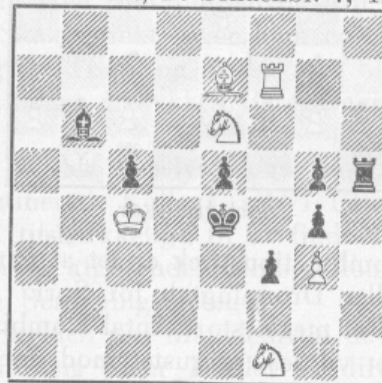

Mat i 3 Træk.

5011. R. Stemberger og R. Weinheimer†.
7. Pr. GSB., D. Schachbl. 7, 4

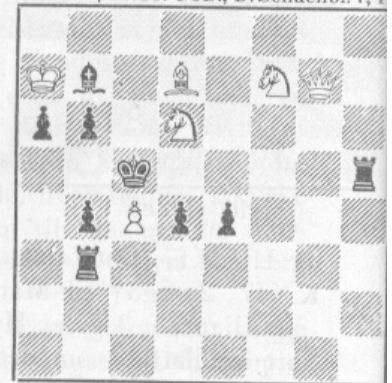

Mat i 3 Træk.

5012. Dr. K. Fabel.
Die Schwalbe, Juni 1941.

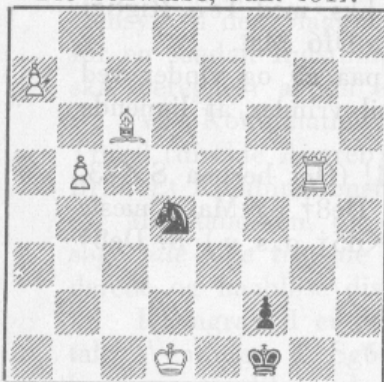

Mat i 3 Træk.

5013. K. Dybe, Thorsager.
(orig.)

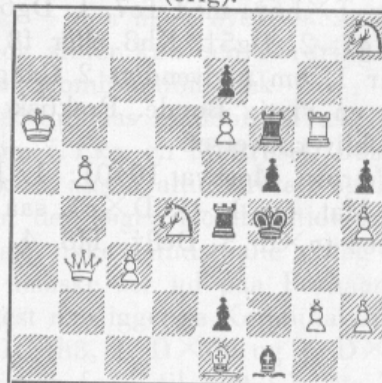

Mat i 3 Træk.

5014. Idon Andersen, Horsens.
(orig.)

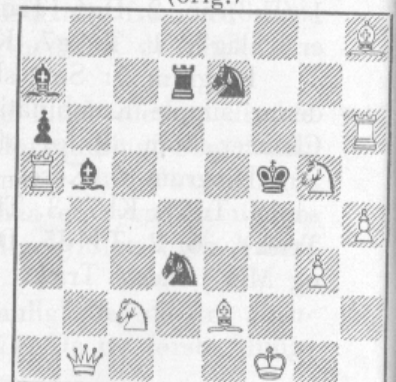

Mat i 2 Træk.

5015. A. Mari.

2. Pr., Chess Amateur, 1928.



Mat i 2 Træk.

5016. A. G. Ojanen.

Tidskrift för Schack, Febr. 41.

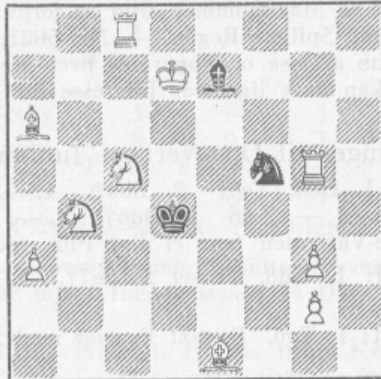

Mat i 2 Træk.

5017. M. Persson.

Tidskrift för Schack, Febr. 41.

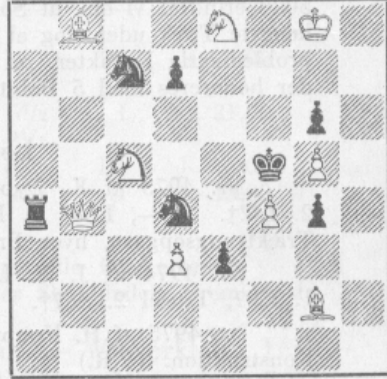

Mat i 2 Træk.

5018. Gunnar Rehn.

Tidskrift för Schack, Dec. 40.

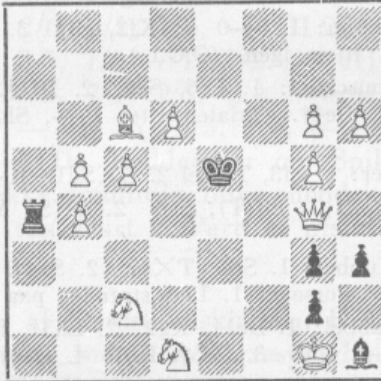

Mat i 2 Træk.

5019. Chr. Christensen, Kbhvn.
(orig.)

Selvmat i 3 Træk.

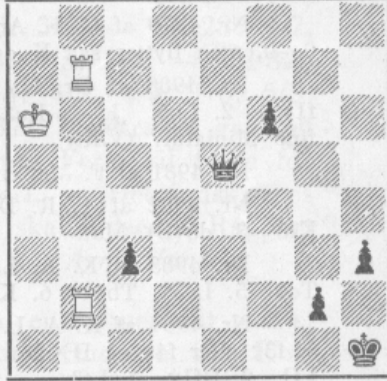
5020. T. R. Dawson.
Chess Amateur, 1921.

Selvmat i 4 Træk. Maximummer.

5021. F. Sackmann.

Deutsche Schachblätter, 1910.

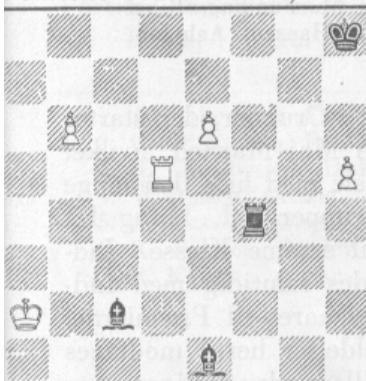

Hvid trækker og vinder.

5022. F. Sackmann.

Deutsche Schachblätter, 1910.

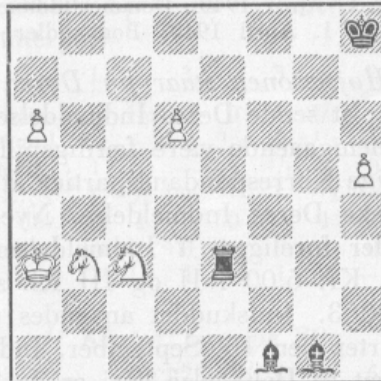

Hvid trækker og vinder.

5023. A. Selesnieff.

Deut. Wochensch., 1917.

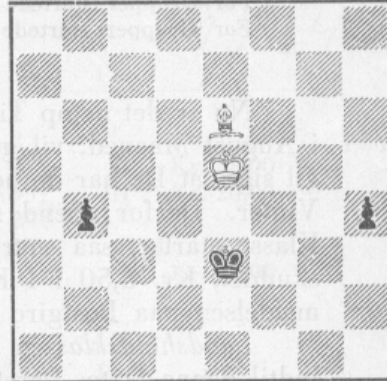

Hvid trækker og gør remis.

Opgaverne. Nr. 5008 fremstiller perikritisk Træk (Miniaturopgave). — Nr. 5009, 10, 11 er fra en nylig afsluttet Turnering i GSB (den tyske Skak Union). Der var 16 Præmier! Dommer var F. Palatz. (Desværre var Sjettepræmietageren, en overmaade elegant Opgave, uløselig, i hvert Fald i den offentliggjorte Form). — I Nr. 5012 vil Løserne genkende et kendt Tema, som her er fremstillet meget økonomisk. — Nr. 5015 har 4 ægte Valve-Varianter.

— Nr. 5016, 17, 18 er Udpluk af det svenske Skaktidskrifts udmærkede Opgaveafdeling; Nr. 5018, som er en Firedobling, indeholder et særligt Raffinement, hvilket? — Angaaende Nr. 5020 erindrer vi om, at Sort i en Maximummer altid er forpligtet til at gøre det geometrisk længste Træk uden dog at bryde Spillets Regler. — Nr. 5021, 22 er to klassiske Slutspil af problemagtig Karakter, ret lette at løse og honoreres hver med 3 Points, medens Nr. 5023, der honoreres med 5 Points, kan have lige stor Interesse for Problemister og Spillere.

Løsninger til Opgaverne i Juni-numret.

Nr. 4973 af K. Dybe: 1. Db4, Te6† 2. Lb6†. 1.—, Td4 2. Dd4†. 1.—, Kg3 2. Lf2†. 1.—, Lb8 2. Lf2. 1.—, Ld6 2. Dd6†. 1.—, g4 2. Df8†. En meget fin Træktvangsopgave, hvor Brede-Varianten faar et flot Plus ved Flugtfeltet. (V.R.)

Nr. 4974 af J. V. Lind: 1. Kd8, Trusel 2. Sc7†. 1.—, Te5 2. Sa6. Biløsning: 1. Kb7, Trusel 2. Sc7†.

Nr. 4975 af H. Knuppert: 1. Tg6. Fortsat Forsvar med 2 halvbundne Brikker. Elegant Konstruktion. (V.R.)

Nr. 4976 af K. A. K. Larsen: 1. Db6. Fin Konstruktion og Vekselvirkning mellem de 2 Batterier. (Chr.C.)

Nr. 4977 af J. V. Lind: 1. Tc5. Trækpligt. 1. Ld4 strander paa 1.—, Sf6. De 3 Undertrusler efter 1.—, Sd~ virker uheldigt, da de giver Dualer. (V.R.)

Nr. 4978 af J. V. Lind: 1. Db1. Variantrig. (O.G.L.)

Nr. 4979 af G. F. Andersson: 1. 0—0 2. Kf2, g3† 3. Ke1 4. Th1 Mat. Hvid gør 0—0, men flytter saa K og T hjem igen. (O.G.L.)

Nr. 4980 af Dr. H. Lepuschütz: 1. Lc6, Se2 2. Df1†. 1.—, Sf3 2. Df3. 1.—, f1(S) 2. Lb5. 1.—, Ke2 2. De4†. Trialen efter 1.—, Sh3 er uden Betydning i denne fine Miniatur. (V.R.)

Nr. 4981 af F. Metzener: 1. Lf3, Trusel 2. L×Sd1. 1.—, g6 2. c4. 1.—, g5 2. c3.

Nr. 4982 af T. R. Dawson: 1. d8(T), Se6 2. g8(S) Mat og 1.—, Sa8 2. h8(L), Kf8 3. d8(D) Mat.

Nr. 4983 af K. A. L. Kubbel: 1. Sd6, T×e7 2. Sc4†, Kb3 3. Sa5†, Ka3 4. Lf2, Te4 5. Lc5†, Tb4† 6. Kc2. Forsøget 1. Lh4 strander paa 1.—, Kb3. (O.G.L.)

Nr. 4984 af K. A. L. Kubbel: 1. De1†, Kg2 2. Lh3†, K×L 3. Dg1, Kh4 4. Dh2† 5. f3† eller f4† og D×D. 2.—, Kh2 3. De5†, Kh1 4. De4†. 1.—, Kh2 2. Lf3. 1.—, Lf1 2. Df1† 3. Lf3.

Dansk Skak Unions Korrespondanceturneringer.

Turneringsledere:

For Grupper startede før 1. April 1940: Dommerfuldmægtig M. Funding, Ribe.

For Grupper startede efter 1. April 1940: Boghandler Arne Hansen, Aabybro.

Højsæsonen staar for Døren

Nu er det netop Tiden at sende Deres Indmeldelse. De Grupper, der starter i August Maaned, vil gennemgaaende være færdigspillet i Maj Maaned, hvilket vil sige, at De har de herlige Korrespondancepartier at sysle med hele den lange Vinter. Derfor: Send straks Deres Indmeldelse. Nye Grupper i I, II og III Klasse starter, saa snart der foreligger 7 Indmeldelser til samme Klasse. Indskuddet, Kr. 8,50 i I Kl., Kr. 6,00 i II og III Kl. sendes samtidig med Indmeldelsen paa Postgiro 18863. Indskuddet anvendes ubeskaaret til Præmierne.

Landsholdsklassen starter den 15. September. Indmeldelser hertil modtages indtil denne Dato. Berettiget til Deltagelse heri er de Spillere, der tidligere har deltaget i denne Klasse, og ved sidste Deltagelse har opnaaet mindst 33¹/₃% Gevinst, samt Spillere, der har vundet en Gruppe i Mesterklassen. Indskuddet er 11 Kr.

Mesterklassen: Indmeldelser hertil modtages indtil 15. September. Saa snart der foreligger 7 Indmeldelser starter første Gruppe. Indskuddet er 11 Kr.

II Klasse, Gruppe 29:

	1	2	3	4	5	6	7	Pts.	Pr.
1. M. Petersen, Bredebro	—	1	0	0	0	0	0	1	
2. A. Suhr Hansen, Hurup.....	0	—	1	0	1	0	1	3	III Kr. 3,00
3. Jørgen Nielsen, København..	0	0	—	0	1/2	0	0	1/2	
4. P. F. Rasmussen, Nr. Broby	1	1	1	—	1	1	1/2	5 1/2	I Kr. 21,00
5. A. Pers Nielsen, Skive	1	0	1/2	0	—	1	0	2 1/2	
6. Juliane Larsen, Brønshøj ...	1	1	1	0	0	—	0	3	III Kr. 3,00
7. Emil Mygh, Ramme	1	0	1	1/2	1	1	—	4 1/2	II Kr. 15,00

Partiet 1—3 ikke rapporteret.

Eventuelle Indsigelser mod ovenstaaende Resultater samt specielle Ønsker med Hensyn til Præmierne skal være mig i Hænde senest 14 Dage efter Skakbladets Fremkomst.

Landsholdsklassen: Julius Nielsen Remis mod Kerdil. — Mesterkl. 3: 1/3, 5/3, 7/3, 7/2. — M 4: 5/3. — M 5: 3/8, 2/5, 3/2, 1/6. — M 6: 4-5, 5/6. — I 16: 1-7. — I 17: 2/3, 2-4. — I 18: 4/3, 3/7, 6-7, 6/4. — I 19: 3/2, 4-7, 6/4, 3-4, 1/4, 1/7, 6/2, 3/7. — I 20: 3/1, 7/6, 1-4, 4/6. — I 21: 4/5, 1-4. — I 23: 1/4. — II 27: 4/5. — II 28: 6/1. — II 30: 3-4, 5/6. — II 31: 2-5, 5/4, 2/4. — II 32: 5-6. — II 35: 3-7, 3-4. — III 23: 6/7. — III 24: 4/3, 4/2, 6/2, 3/2. — III 25: 2/6, 6/1, 1/3. — III 26: 4/3, 5/4. — III 28: 6-7, 1/5, 5/6. — III 30: 6/5, 3-5, 7/5, 7/1, 1/2. — III 31: 4/5, 1-5. — III 32: 6/1, 4/5, 4/3, 4/1, 6/7, 6/5, 7/1, 2/5, 2/4. — III 33: 4/2, 4/5, 1/5, 6/5, 4/1, 3/7. — III 34: 4/5. — III 35: 2/5, 1-5. — III 37: 7 udtraadt grundet paa Arbejde i Udlandet. — Da Meddelelser om Spillernes Ferie vil fylde for meget i Bladet, vil dette ikke fremtidig blive meddelt heri. — Det indskærpes kraftigt, at begge Spillere, saa snart et Parti er afsluttet, skal indsende Rapport over Partiets Forløb.

Arne Hansen.

P. Korning er Vinder af Landsholdsklassen. Hermed er Kronen sat paa et trofast og udholdende Arbejde indenfor Korrespondanceturneringerne, idet Korning lige siden 1920 med Undtagelse af et eneste Aar har deltaget i Unionens Korrespondanceturneringer, men først nu har naaet Danmarksmesterskabet alene, og samtidig med at bringe Korning Unionens Lykønskning vil alle hans forskellige Modstandere gennem de mange Aar sende ham en stille Tak for de interessante Partier, han ofte med sin skarpe Spillestil har medvirket i.

Hermed følger Resultaterne:

	1	2	3	4	5	6	7	Pts.	Pr.
1. A. Ankerlund, Frederikshavn	—	1/2	0	0	1	1/2	0	2	
2. Oscar Nielsen, Frederikssund	1/2	—	0	1/2	0	1/2	1/2	2	
3. R. Christensen, Hedehusene.	1	1	—	1	1/2	1	0	4 1/2	II Kr. 38,00
4. V. Dinsen, Ørding	1	1/2	0	—	1	1/2	1/2	3 1/2	III Kr. 20,00
5. J. Boesg. Sørensen, Lyderslev	0	1	1/2	0	—	1	0	2 1/2	
6. R. Poulsen, Jerslev.....	1/2	1/2	0	1/2	0	—	0	1 1/2	
7. P. Korning, Aarhus.....	1	1/2	1	1/2	1	1	—	5	I Kr. 47,00

II Klasse, Gruppe 20:

	1	2	3	4	5	6	Pts.	Pr.
1. A. Mortensen, Addit	—	0	1/2	1	1/2	1	3	III Kr. 6,50
2. V. Buhl, Vejle	1	—	0	1	1/2	1	3 1/2	II Kr. 13,00
3. A. Palmquist, Haarlev	1/2	1	—	1	1/2	1	4	I Kr. 16,00
4. S. Krogh, København.....	0	0	0	—	1/2	1	1 1/2	
5. L. Rasmussen, Randers.....	1/2	1/2	1/2	1/2	—	1	3	III Kr. 6,50
6. V. Sp. Poulsen, Kjelstrup.....	0	0	0	0	0	—	0	

Een Deltager udgik.

1939-4

III Klasse, Gruppe 19:

	1	2	3	4	5	6	Pts.	Pr.
1. H. Nielsen, Ribe.....	—	0	0	0	1	1	2	
2. K. Larsen, Skalstrup	1	—	1/2	1	1	1	4 1/2	I Kr. 16,50
3. C. Brix Jensen, Tømmerby	1	1/2	—	1/2	1	1	4	II Kr. 14,00
4. H. Larsen, Aagaards Mark	1	0	1/2	—	1	1	3 1/2	III Kr. 11,50
5. L. Carlsen, Brønshøj	0	0	0	0	—	1	1	
6. Ingv. Christensen, Outrup.....	0	0	0	0	0	—	0	

Een Deltager udgaet.

Meddelelser.*Landsretten ændrede Dommen.*

Som meddelt i Skakbladet for Juni d. A. blev den af Københavns Byret afsagte Dom i Sagen Jens Enevoldsen ctr. Dansk Skak Union appelleret til Landsretten.

Under 28. Juni d. A. har Østre Landsret afsagt Dom i Sagen, hvorved Dansk Skak Union blev fuldstændig frifundet, og Jens Enevoldsen blev dømt til at betale Kr. 150,00 i Sagsomkostninger for begge Retter.

Nye Medlemmer.

Under 2. Hovedkreds er indmeldt Rødby Skakklub med 28 Medlemmer. Formand er Repræsentant H. E. Hansen, Rødby. Klubben spiller Mandag paa Eggerts Hotel.

Under 5. Hovedkreds er indmeldt Brejninge og Omegns Skakklub med 18 Medlemmer. Klubbens Sekretær er Fuldmægtig B. Jensen, Brejninge pr. Børkop.

Vi byder de nye Medlemmer hjerteligt velkommen i Unionen!

Randers Skakklub

har afsluttet Sæsonen, og ved et fælles Kaffebord foretog Formanden, Repræsentant L. Rasmussen, Præmieuddelingen for Klubturneringen, der har været spillet under meget stor Tilslutning. I Klasse A, hvor 10 Spillere kæmpede om Klubmesterskabet, vandt E. Wang med 7 1/2 P. og erhvervede hermed Titlen Klubmester og det smukke Vandreskjold. Sidste Aars Klubmester, O. Kops, blev Nr. 2 med 7 P., E. Blach Nr. 3 med 5 1/2 P.

Resultatet i Klasse B I (11 Deltagere) blev: 1. Overlund 26 1/2 P., 2. E. Vestergaard 24, 3. Aggeboe 12.

Klasse B II (11 Deltagere): 1. Tøttrup 24 P., 2. Aa. Rigenstrup 15 P., 3. C. Møller 11 P.

Bidrag til Bladets følgende Nummer bedes indsendt senest den 15.

SKAKBLADET, udgivet af Dansk Skak Union, udgaar hver Maaned. Abonnement kan tegnes paa Bladets Ekspedition samt paa Postkontorerne i Danmark, Norge og Sverige à Kr. 5,00 pr. Aar, øvrige Udlænd Kr. 6,00 pr. Aar. Enkelte Numre faas i Ekspeditionen à Kr. 0,50.

Dansk Skak Union:

Formand: Overassistent F. K. Villumsen, Østergade 18, Næstved. Telefon 895.

Sekretær: Sagfører Karl Flemin, Vestergade 8, Odense. Telefon 3062, privat 461.

Tillige Leder af Unionens Propaganda.

Kasserer: Kasserer A. Buusmann, Jansvej 56, København S. Tlf. Amager 2852.

Redaktion: Ledende Redaktør og Redaktør for Partiafdelingen:

Journalist Bjørn Nielsen, Vestergade 12, Herning.

Opgaveafdelingen: P. Rasch Nielsen, Damhusboulevard 37, København Valby, og

O. G. Lauritzen, Aalekistevej 213, Vanløse.

Skakbladets Ekspedition: Vesterbrogade 21, St. o. G., København V. Telf. Eva 666.

Afleveret til Postvæsenet d. 1. August 1941.

A Backhausens Bogtrykkeri, Horsens.

Løserturneringen. (65 Løserere).	Total Maj	49													Total Juni
		73	74	75	76	77	78	79	80	81	82	83	84		
Aage Andersen	137	3	3	2	2	2	2	4	3	3	2	4		167	
P. Andersen	476	476	
G. Andersson, <i>Sverige</i>	24 (2)	3	2	2	2	2	2	4	3	3	2	4	4	24 (2)	
H. Boas	99 (8)	3	2	2	2	2	2	4	3	3	2	4	4	132 (8)	
A. Borgen	132 (9)	3	2	2	2	2	.	4	.	.	2	.	.	149 (9)	
Brix Brixen	230 (2)	230 (2)	
A. K. Buhelt	491 (1)	3	5	2	2	2	2	4	3	3	2	4	.	523 (1)	
Carlo Christensen	24	3	3	2	2	.	2	4	3	3	.	.	.	46	
Chr. Christensen	433 (3)	3	2	2	2	2	2	4	3	3	2	4	4	466 (3)	
P. Christensen	32 (1)	3	2	2	2	2	2	.	3	3	2	4	.	57 (1)	
R. Christensen	243 (7)	3	3	2	2	2	2	4	3	3	2	.	.	269 (7)	
H. Dahl	71	71	
A. Dithmer	278 (1)	3	2	2	2	2	2	4	3	3	2	4	.	307 (1)	
G.A.Ekestubbe, <i>Sverige</i>	189 (2)	189 (2)	
H. Eriksen	447 (7)	3	5	2	2	2	2	4	3	3	2	4	4	483 (7)	
Chr. Faber	168	168	
P. Friis	381	381	
S. Gamborg	347 (1)	347 (1)	
Fr. Hanghøj	429	429	
Hansen, Aalborg	99 (4)	3	2	2	2	.	2	4	114 (4)	
Arne Hansen	90	.	.	2	.	2	94	
M. P. Hansen	332	.	2	2	3	.	.	.	339	
O. Hansen	190 (2)	190 (2)	
Rich. Hansen	34	4	3	2	2	2	2	.	3	3	.	.	.	55	
Vilh. Hansen	35	35	
J. A. E. Hartmann	110	110	
V. Hesselberg	68	68	
J. P. Jensen	48	48	
Edv. Johansen	300	300	
Verner Johnsen	190	3	2	2	2	.	2	.	3	3	2	.	.	209	
Johan Jørgensen, <i>Norge</i>	313 (5)	313 (5)	
B. Kleist	524	3	3	2	2	2	2	4	3	3	2	.	.	50 (1)	
Edv. Knudsen	117	117	
H. Knuppert	161 (1)	161 (1)	
B. Kokhauge	25 (1)	25 (1)	
E. Kops	155	3	3	2	2	.	.	4	3	3	.	.	.	175	
T. Krake	68	68	
V. Kvist	187 (1)	187 (1)	
John Larsen	147 (3)	147 (3)	
K. A. K. Larsen	486 (2)	486 (2)	
Kurt Larsen	171	.	.	2	2	.	.	.	3	178	
Lars Larsen	433 (1)	3	5	2	2	2	2	4	3	3	2	4	.	465 (1)	
Peter Lassen	458	3	.	2	2	2	2	.	.	.	2	.	.	471	
O. Mygind	85 (2)	3	3	2	93 (2)	
P. Holberg Møller	217 (5)	217 (5)	
Villy Nielsen	20 (3)	3	3	2	2	2	2	4	3	3	2	4	.	50 (3)	
Vilton Nielsen	32	32	
Harry Olsen	496 (11)	3	5	2	2	2	2	4	3	3	2	4	4	532 (11)	
Iver Pedersen	260 (4)	260 (4)	
P. Pedersen	446	3	3	2	2	.	2	4	3	.	2	4	.	471	
Erik E. Petersen	384	384	
Kr. Helm-Petersen	359	3	5	2	2	2	2	4	3	3	2	4	.	391	
A. M. Poulsen	118 (1)	118 (1)	
R. Prytz	231 (8)	3	3	2	2	2	2	4	3	3	2	4	4	265 (8)	
V. Røpke	38(12)	3	3	2	2	2	2	4	3	3	2	4	4	72(12)	
V. Sparkjær	54	54	
Spies	119 (1)	119 (1)	
Jens Svendsen	442 (7)	3	5	2	2	2	2	4	3	3	2	4	4	478 (7)	
G. Thomas	256 (2)	3	3	2	2	2	2	4	3	3	2	.	.	282 (2)	
I. Lyhne Thøgersen	210 (2)	3	2	2	2	.	2	4	3	3	2	4	4	241 (2)	
A. Tipsmark	401 (3)	.	2	2	2	.	2	4	3	.	2	.	.	418 (3)	
H. Wandall	217	217	
Johs. Wichmann	158	158	
G. Øfsthus, <i>Norge</i>	507 (5)	3	3	2	2	2	2	.	3	3	2	.	.	29 (6)	
P. Østerbye	112 (3)	3	3	2	2	2	2	4	3	3	2	4	.	142 (3)	

Klubformænd!

Husk, at De ved at købe efter denne Annonce støtter Dansk Skak Union, idet jeg giver ca. 450 Kr. for Annoncen aarligt. Og bemærk, at alle Bestillinger ekspederes omgaaende og omhyggeligt, og Forsendelsesomkostningerne betaler jeg.

Har De ikke min store Prisliste, forlang den da tilsendt. — Nedenstaaende et Uddrag af hvad Klubberne stadig bruger:

Skakbrikker og Brædter:

Ahorn, hvide og røde, ulakerede, i Papæske	Kr. 6,50
Ahorn, hvide og røde, lakerede, i Træske med 2 Rum	" 8,00
Buxbom, hvide og røde, i Træske med 2 Rum	" 10,75
samme, men Springerne med Glasøjne	" 11,75
Sammenfoldeligt Papskakbrædt, med Tal og Bogstaver, 42×42	" 2,25
Sammenfoldeligt Papskakbrædt, med Tal og Bogstaver, 46×46	" 2,35
Sammenfoldeligt Papskakbrædt, med Tal og Bogst., 48×48	" 2,70

Noteringslister og Noteringsbøger:

Partinoteringslister pr. 100 Stk.	" 1,00
— i Blokke à 100 Stk.	" 1,35
— med Klubnavn pr. 1000 Stk.	" 12,50
Partinoteringsbøger til 50 Partier à 60 Træk, m. Diagram og Plads til Noter ..	" 0,60
Samme pr. 10 Stk.	" 5,00
— til 25 Partier à 76 Træk, med Rundetabel, Turnerings- skemaer og Diagrammer	" 0,40

Hængepartikonvolutter, med ny praktisk Notering, pr. 100 Stk. " 3,00

Skaktrykkeri: Stort og kraftigt, Diagrammet i Kvadrat 7,5 cm, komplet " 18,00

Dansk Skak Unions Mærkafer: 150 Stk. " 1,00

Dansk Skak Unions Emblem i Sølv, med Knap

 — — — — — — Naal

Skaklitteratur til Klubbiblioteket og til Præmier i Klubturneringer findes i meget stort Udvalg paa Dansk, Norsk, Svensk, Tysk, Engelsk, Fransk, Hollandsk og Ungarnsk. Forlang Fortegnelsen tilsendt, hvis De ikke allerede er i Besiddelse af den.

Altid **franco** Levering.

DANSK SKAKFORLAG, ARNE HANSEN,
Tlf. Aabybro 82. **Aabybro.** Postgiro 18863.