

SKAKBLADET

Medlemsblad for Dansk Skak Union



MARTS 1941

37. AARGANG

NR. 3

Indeholder:

Dr. Emanuel Lasker

*

Dansk Skakunions
ordinære Delegeretmøde

*

Dansk Skak Unions Aars-
regnskab og Status

*

Juniorafdeling

*

Centralisering

*

Partier

*

Dansk Skak Unions Korre-
spondanceturneringer

*

Opgaver

*

Meddelelser

I Løssalg 50 Øre pr. Stk.

F.I.D.E.s Regler for Skakspillet

nedsat til **75 Øre** mod Indbetaling paa Giro 20801 eller Indsendelse af Frimærker. Forsendelse mod Opkrævning finder ikke Sted. 6 Eksemplarer 20% Rabat.

SKAKBLADETS EKSPEDITION

Vesterbrogade 21, St. o. G. - København V.

PRÆMIER

STORT
UDVALG

L. ERLANDSEN
Sølv- & Guldmed
Frederikshavn

Intet Skakbrev

uden Mærkat

Dank Skak Unions Bomærke

Størrelse $2\frac{1}{2} \times 2\frac{1}{2}$ cm, 3 Hæfter sælges for 1 Kr.
(1 Hæfte=50 Stk.)

Indsend Beløbet paa Giro 20801, hvorefter Hæfterne vil blive tilsendt portofrit.

Skakbladets Ekspedition,
Vesterbrogade 21, St. o. G.
København V.

Nogle komplette Aargange af „Skakbladet”

1933, 1934, 1935, 1936 og 1937 sælges for
Kr. 2,50 pr. Aargang

Ligeledes sælges 50 forskellige Numre af Skakbladet
for **Kr. 3,00** · Indbetaling paa **Giro 20801**

Skakbladets Ekspedition

Vesterbrogade 21, St. o. G.

København V.

Deutsche Schachzeitung

Organ für
das gesamte Schachleben
Herausgegeben von
M. Bidmich, H. Ranneforth, J. Halumbirek
unter ständiger Mitarbeit von
A. Becker, E. Eliskases,
M. Euwe E. Grünfeld,
G. Kieninger und H. Müller.
Gegründet 1846.
Erscheint monatlich.
Preis halbjährlich RM 4.
Probeheft kostenlos.
Verlag Walther de Gruyter & Co.
Berlin W 35.

Dansk Skak Unions Emblem i Sølv

udført paa Dansk Skak Unions Foranstaltning
leveres i to Størrelser:



Med Knap 2,00 Kr. pr. Stk. + Porto
Med Naal 1,50 Kr. — —
10 Stk. portofrit.

Sendes mod Efterkrav
ved Henvendelse til

Skakbladets Ekspedition,
Vesterbrogade 21, St. o. G., København V.

SKAKBLADET

Medlemsblad for Dansk Skak Union

REDAKTION:

Ansvarshavende Redaktør og Redaktør af Partiafdelingen:
Bjørn Nielsen.

Redaktører af Opgaveafdelingen: P. Rasch Nielsen og O. G. Lauritzen.

MEDARBEJDERE:

H. Norman-Hansen - Alfred Christensen - V. Klausen.

37. Aargang

Marts 1941

Nr. 3

Dr. Emanuel Lasker.

„Wenn ein Mensch Glück hat, sollte er nicht stolz sein; hat er Unglück, so sollte er lachen, denn das Geschick hat ihn ausersehen, seinen Mut zu erproben“.

(„Mein Wettkampf mit Capablanca“).

Emanuel Lasker fødtes den 24. December 1868 i Berlinchen i Preussen. I Modsætning til saa mange andre fremragende Mestre røbede han først forholdsvis sent Anlæg for Skakspillet. Den unge Lasker studerede Matematik og tog i 1897 den filosofiske Doktorgrad i Heidelberg. I Dyrkningen af Skakspillet og i Laskers jødiske Afstamning finder man et Par af Grundene til den følgende kosmopolitiske Tilværelse, skiftende mellem kortere eller længere Ophold i Tyskland, England, Rusland og Amerika og delt mellem filosofiske, matematiske og skaklige Studier og pædagogisk eller litterær Virksomhed. „Skønt Tysker i Kraft af den internationale Regel om jus soli“, bemærkede Dr. Lasker under et Interview for et Par Aar siden, „er jeg nu kun en Borger af vor Klode, en jødisk landflygtig“.

I 1889, som 20aarig Amatør, forsøgte Lasker sin Lykke i det tyske Skakforbunds Kongres i Breslau og erobrede Mestertitlen. Samme Aar satte han den nys erhvervede Titel paa Spil i en mindre international Turnering i Amsterdam, blev smukt placeret og gjorde sig bl. a. bemærket ved det siden saa ofte reproducerede Dobbeltløberoffer mod Bauer. Med det følgende Aars Sejre i individuelle Kampe mod nogle af Datidens kendte Mestre indledes en Karriere, som spænder over et halvt Aarhundredes Triumfer.

Selv om der kun tages Hensyn til de vigtigste Resultater, bliver Listen over disse Turneringer og Matcher saa omfattende, at det vilde føre for vidt at komme nærmere ind paa den. Men en Oversigt over den Skakkarriere, der af Kendere betegnes som alle Tidens Kamprekord, skal anføres:

Turneringer:

Alder	Turnering	Placering
22 Aar	London 1891	1. Lasker
24 „	New York 1893	1. Lasker
26 „	Hastings 1895	3. Lasker 1. Pillsbury 2. Tschigorin
27 „	St. Petersburg 1896	1. Lasker 2. Steinitz 3. Pillsbury

Alder	Turnering	Placering
27 Aar	Nürnberg 1896	1. Lasker 2. Maroczy
30 "	London 1899	1. Lasker 2.—4. Janowski, Maroczy, Pillsbury
31 "	Paris 1900	1. Lasker 2. Pillsbury
35 "	Cambr. Springs 1904	2.—3. Lasker og Janowski 1. Marshall
40 "	St. Petersburg 1909	1.—2. Lasker og Rubinstein
45 "	St. Petersburg 1914	1. Lasker 2. Capablanca 3. Alekhine
49 "	Berlin 1918	1. Lasker 2. Rubinstein
54 "	Mährisch-Ostrau 1923	1. Lasker 2. Reti
55 "	New York 1924	1. Lasker 2. Capablanca 3. Alekhine
56 "	Moskva 1925	2. Lasker 1. Bogoljubow 3. Capablanca
65 "	Zürich 1934	5. Lasker 1. Alekhine 2.—3. Euwe og Flohr
66 "	Moskva 1935	3. Lasker 1.—2. Botwinnik og Flohr
67 "	Moskva 1936	Nr. 6 af 20 Deltagere (ikke placeret)
67 "	Nottingham 1936	Nr. 7—8 Lasker og Flohr med 8½ P. (ikke placerede). Nr. 1—2 Capablanca og Botwinnik med 10 P.

Matcher:

By og Aar	Modstander	Dr.	Laskers	Resultat
Leipzig 1890	Mieses	+ 5	÷ 0	= 3
Liverpool 1890	Bird	7	2	3
Wien 1890	Englisch	2	0	3
London 1892	Blackburne	6	0	4
Newcastle 1892	Bird	5	0	0
Kokomo 1893	Showalter	6	2	2
Philadelphia og Montreal 1894	Steinitz	10	5	4
Moskva 1896	Steinitz	10	2	5
New York 1907	Marshall	8	0	7
Düsseldorf og München 1908	Tarrasch	8	3	5
Paris 1909	Janowski	2	2	0
Paris 1909	Janowski	7	1	2
Berlin 1910	Janowski	8	0	3
Wien og Berlin 1910	Schlechter	1	1	8
Berlin 1916	Tarrasch	5	0	1
Havanna 1921	Capablanca	0	4	10
		Ialt + 90	÷ 22	= 60

Paa sine Rejser besøgte Dr. Lasker nogle Gange Danmark, saaledes i 1919, hvor det lykkedes Dansk Skak Union at arrangere en Landsturné med Tilslutning fra 24 Klubber. Af Turneens 594 Partier vandt Dr. Lasker 545, spillede 37 Remis og tabte 12. Under Besøget i Danmark spillede Verdensmesteren desuden 2 Enkeltpartier, som han begge vandt, det ene mod Dr. Krause, det andet mod Johs. Giersing og Jørgen Møller.

Det er ofte, og sikkert med Rette, blevet hævdet, at Skakspilleren Dr. Lasker var den udprægede Individualist. Det er blevet sagt, at han ikke fik Efterlignere eller Elever og aldrig dannede Skole. Men herudfra følger let den Opfattelse, at Dr. Lasker alene var og er Verdensmesteren, en særpræget Personlighed, skakligt utilgængelig for den almindelige dødelige. Intet kan være mere fejlagtigt. Skønt Dr. Laskers første Optræden som Turneringsspiller og Skakforfatter falder et halvt hundrede Aar tilbage i Tiden, har hans Partier og de Teorier, han har nedlagt i

sine Bøger, stadig Bud til Alverdens Skakspillere. Enhver, der prøver f. Eks. at spille nogle af Dr. Laskers Aabninger igennem, vil erkende, at mange af disse Aabninger er lette at forstaa — ja, vedkommende vil undre sig over, at et Verdensmesterskab har kunnet forsvares gennem 27 Aar paa et saa simpelt Aabningsprogram.

Men man skal ganske vist ikke gaa til Dr. Lasker i Haab om at faa opklaret, hvad der er det bedste Træk netop i denne eller hin Stilling, og man skal heller ikke vente Svar paa tekniske Detailspørgsmaal. Hvad man derimod forgæves vil søge i Snesevis af andre Skakpublikationer: en Spillemetode, som udgør en virkelig Helhed, og som er i Stand til at give Svar paa Spørgsmaalet om, hvor, hvornaar og hvorledes Angrebet skal sættes ind, vil man finde hos Lasker, specielt i „Lehrbuch des Schachspiels“.

Var Wilhelm Steinitz, Grundlæggeren af Teorien om de smaa Fordele, som Dr. Lasker har gjort til hele Skakverdenens Eje, forud for sin Tid, maa det samme vel siges om hans Elev og Overvinder, der har udviklet det strategiske Indhold i den steinitzske Skakteori, og i hvis Partier man paa et tidligt Tidspunkt træffer tekniske og praktiske Ideer udnyttet, som først bliver almindeligt anvendt hos en senere Generation. Det gælder f. Eks. Laveringen, Spil paa Feltkompleks af bestemt Farve — og ikke mindst Centraliseringsprincippet.

Der kan ikke være nogen Tvivl om, at den steinitzske Teori saa lidt som andre Teorier beskytter sin Tilhænger mod Skabelonmæssighed og Monotoni i Spilleføringen — tværtimod rummer Teorien i denne Henseende store Faremomenter. Man behøver kun at tage et enkelt af de mange Smaaproblemer, som Angrebsteknikken indeholder, for at se dette. I Dr. Laskers Partier finder man f. Eks. temmeligt hyppigt Randbonden anvendt som Angrebsinstrument. Rand-

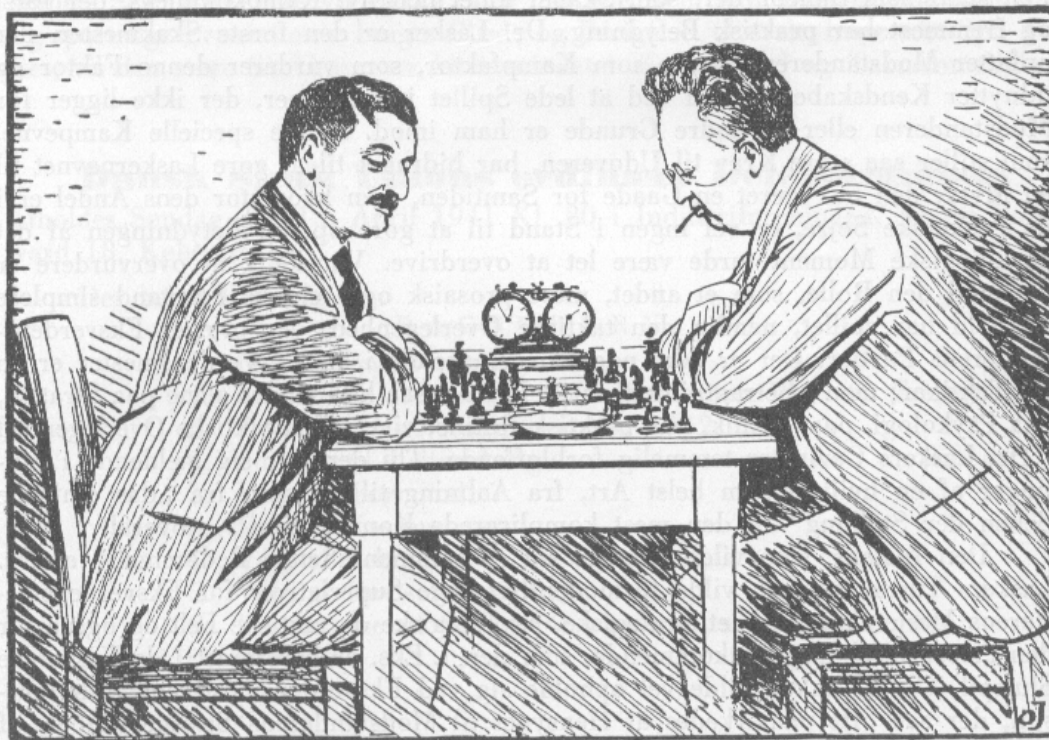

Dr. Em. Lasker og Dr. O. H. Krause.

bonden har af alle Bønder den mindste Værdi, men den kan gøre god Fyldest som Murbrækker og egner sig fortrinligt til at udføre provokatoriske Hverv i en udlignet Stilling. Fører Bondens Angreb til Maalet, er der skabt en første lille „Spænding“. Fører Bondens Angreb ikke til noget Resultat, er der ikke sket stor Skade, da Angrebet jo blev iscenesat med beskedne Midler, saaledes at Angriberens Stilling kun blev lidet svækket. Det er indlysende, at et saadant Ræsonnement, der falder Amatøren og sikkert ogsaa Mesteren naturligt, naar de à la Steinitz kæmper den vanskelige Kamp mod „the balance of position“, indeholder alle Spirer til ængsteligt og banalt Spil. Og det vilde have været mærkeligt, om den nærbeslægtede, baade ejendommelige og selvfølgelige Idé, der udgør Grundlaget for Steinitz-Lasker-Teorien, ikke havde ført til Misforstaaelser og Misbrug — eller til elskværdig Spot, som naar Nimzowitsch, der ligesom andre Mestre har ydet Steinitz sin Tribut, sammenligner den famøse „Ophobning af smaa Fordele“ med en Gniers Pengepugeri.

Naar Dr. Lasker, saa vidt vides, aldrig er blevet beskyldt for at vise Mangel paa Originalitet eller Initiativ, kan dette vel opfattes som et af de mest tiltalende og beundringsværdige Træk i en storslaaet Karriere. Tag Parti efter Parti — og ingen Amatør er jo helt afskaaret fra selv at dømme og sammenligne: Man vil træffe paa nøgternt, meget forsigtigt og pointsberegrende Spil, men man vil forgæves søge efter senere Tidens Konsolidering for Konsolideringens egen Skyld — tværtimod vil man Gang paa Gang støde paa Angrebs- eller Forsvarssituationer af sprudlende, sydende, overvældende Liv.

De Principper, som Dr. Lasker lagde til Grund for sin Kampindstilling, var med Hensigt gjort tidløse og formet uden særlig Tilknytning til Skakspillet. Men det var ikke mindre karakteristisk for Dr. Lasker, at han paa det psykologiske Felt staar som Banebryder, som Skaber af et helt nyt Kampkompleks, der først og fremmest har praktisk Betydning. Dr. Lasker er den første Skakmester, der opfatter Modstanderens Psyke som Kampfaktor, som vurderer denne Faktor og udnytter Kendskabet til den ved at lede Spillet ind i Baner, der ikke ligger for Modstanderen eller af andre Grunde er ham imod. Denne specielle Kampevne, som stiller saa store Krav til Udøveren, har bidraget til at gøre Laskerens navn til en Myte; den har været en Gaade for Samtiden, men hvor stor dens Andel er i de Laskerske Sejre, er vel ingen i Stand til at gøre op, og Betydningen af det psykologiske Moment turde være let at overdrive. Vanskelig at overvurdere er derimod den Rolle, som et andet, mere prosaisk og i en vis Forstand simplere Forhold har spillet, nemlig den taktiske Overlegenhed, der præger Eksverdensmesterens Partier. Der er ikke noget overraskende i, at en Verdensmester er en fin Taktiker; men i Betragtning af, at et Parti ogsaa kan vindes alene paa Strategi, paa Psykologi, paa Teknik, paa praktisk Rutine, virker den taktiske Overlegenhed i Dr. Laskers Gevinster temmelig forbløffende. Thi den gør sig gældende i Stillinger af en hvilken som helst Art, fra Aabning til Slutspil, fra „das einfache Sehen der Stellung“ til den mest komplicerede Kombination — overalt.

Den Instans, som vilde paatage sig én sammenfattende Bedømmelse af Dr. Laskers Turneringsspil, vilde formodentligt søge Superlativer for Eksverdensmesterens Mesterskab paa det strategiske, psykologiske og taktiske Felt og ogsaa for den „store“ Tekniks Vedkommende, som den f. Eks. er berømt i de Laskerske Slutspil. Og Kritikken vilde vel opholde sig ved Eksverdensmesterens Aabningsspil, der saa ofte paavirkedes af Hensynet til Modstanderens Særegenskaber, af en udpræget Modvilje mod Kartoteksvarianter og maaske ogsaa af en Tilbøjelighed for positionelt Forgavespil, der kan minde om Steinitz. Kritikken vilde vel

ogsaa hæfte sig ved den „lille“ Teknik og ved de lukkede Stillinger, som Dr. Lasker synes at have undgaaet baade af objektive og subjektive Grunde.

Det er sikkert ikke tilfældigt, at Dr. Laskers farligste Modstandere var store Teknikere som den aabningsmetodiske Pillsbury, som Schlechter, der trods uafgjort Kamp i Titelmatchen i 1910 stod som den moralske Vinder, og som Capablanca, hin inciterende kølige Logiker og Figurdræber, som Dr. Lasker passerede i 4 Turneringer, men led sin Karrieres Nederlag til i 1921.

Men trods Tabet af Verdensmesterskabet stod Dr. Lasker vel efter den eklatante Sejr i Stormesterturneringen i New York 1924 paa Højden af sin Skak-Berømmelse.

Overalt i Dr. Laskers litterære Produktion hævdes den Paastand, at Skak er Kamp, at det simple Middel, hvormed denne Kamp skal føres, er den sunde Fornuft, og at Caïssa aldrig lader Kampens Udfald bestemme af æstetiske Momenter, men deler sin Kærlighed ligeligt mellem sine Børn og ofte lader Aanden bukke under for dens Broder Materien — den af Skakspillerne miskenkede og foragtede. „Thi i Virkeligheden kunde man under de i Odysseen skildrede Omstændigheder have væddet tusinde mod een paa, at Polyfem let og sikkert havde vundet Partiet mod Odysseus. Og dog er Aanden skabende og nu og da blændende, overraskende og fornuftsstridig, men den har sit eget, meget fine og dybe Vid, ikke det kunstlede, tvungne Menneskevid“.

Over denne Sætning er en af Skaklitteraturens mest indholdsrige, særprægede og smukke Bøger bygget. Paa denne Idé er den nu afsluttede Løbebanes utallige Kampe ført og vundet. Og paa dette Tema, rigt udarbejdet, som det foreligger i praktisk anvendelige Theser, hviler Dr. Laskers Indsats i Skakhistorien.

I mere end 5 Decennier tjente Dr. Lasker bedre end nogen anden Skakspilletets Sag. Hans Død vil vække Sorg hos alle, som han gennem sine aandelige og sportslige Præstationer bragte Glæde og Berigelse. Overalt, hvor vort Spil dyrkes, vil den store Skakkunstner blive mindet i Ærbødighed og Taknemmelighed.

Dansk Skak Unions ordinære Delegeretmøde

affholdes Søndag den 13. April 1941 Kl. 20 i Industriforeningen, Vestre Boulevard 18, København.

Der behandles følgende

D A G S O R D E N :

1. Formandens Beretning.
2. Kassereren fremlægger Regnskabet for 1940 til Godkendelse.
3. Fastsættelse af Kontingent for 1942.
4. Forslag til Lovændring.
5. Valg af Formand.
6. Valg af Kasserer.
7. Valg af Sekretær.
8. Valg af Revisorer.
9. Fastsættelse af Stedet for næste Aars Delegeretmøde.
10. Eventuelt.

Dansk Skak Unions Aarsregnskab for 1940. Driftsregnskab.

Indtægter.	Kr.	Udgifter.	Kr.
1. <i>Kontingent</i>	12427,16	A) <i>Skakbladet</i> .	
2. <i>Skakbladet</i> .		1. Trykning	5566,09
a) Abonnenter	290,45	2. Forsendelse	1394,67
b) Løssalg	149,23	3. Ekspedition	1505,06
c) Annoncer	374,41	4. Redaktion	723,70
	814,09		9189,52
3. <i>Andre Indtægter</i> .		B) <i>Administration</i> .	
a) Indvundne Renter	19,35	1. Delegeretmøde m. v.	481,10
b) Fortjeneste ved Emblemsalg.	61,84	2. Andre Møder	187,60
c) Fortjeneste v. Salg af Skakregler	17,00	3. Formandens Omkostninger	365,42
d) Fortjeneste ved Salg af Mærkater	9,00	4. Kassererens "	223,90
e) Indbetalt Udlæg fra Argentina-		5. Sekretærens "	346,78
rejsen	141,48	6. Skakhaandbog	528,50
	248,67	÷ Salg	30,00
		÷ Beholdn. "	220,00
			278,50
		C) <i>Tilskud til Turneringer</i> .	1883,30
		1. Enkeltmandsturnering	499,50
		2. Opgaveturnering	153,60
		3. Korrespondanceturnering	401,65
		D) <i>F. I. D. E.</i>	1054,75
		E) <i>Andre Udgifter</i>	117,58
		F) <i>Afskrivning paa Skrivemaskine</i>	128,50
		<i>Overskud</i>	25,00
	13489,92		1091,27

A. Buusmann.

Dansk Skak Unions Status 1. Januar 1941.

<i>Aktiver.</i>	<i>Passiver.</i>
Kassebeholdning Kr. 994,38	Skyld til Backhausen Nov. og Dec. 1940..... Kr. 948,02
Kontingentrestancer 31. De- cember 1940..... " 605,00	Netto Formue " 1281,97
Annoncetilgodehavende " 36,00	
Beholdning af Emblemer " 189,64	
" af Skakregler ... " 146,11	
" af Mærkater..... " 12,86	
" af Haandbøger .. " 220,00	
Inventar Konto (5 Skrivema- skiner, 1 Reol, 1 Kartotek) " 26,00	
Kr. 2229,99	Kr. 2229,99

Desuden ejer Unionen Kreditforeningsobligationer henhørende til Christensens Skakfond og Berlème-Nix og Hustrus Legat til nominelt Paalydende 16.000 Kr., ligesom den fra Johnsens Skakfond aarligt oppebærer et Rentebeløb paa ca. 1700 Kr.

København, den 7. Januar 1941.

A. Buusmann.

Undertegnede Revisorer har gennemgaaet Regnskabet, som er befundet rigtigt. Overensstemmelse mellem Bøger og Bilag konstateret. Kassebeholdningens Tilstedeværelse godtgjort ved henholdsvis Bankbog og Kontouddrag fra Postgirokontoret.

København, den 7. Januar 1941.

A. Desler. Jul. Nielsen.

Christensens Skakfond.	<i>Indtægt.</i>	<i>Udgift.</i>
Fondets Formue: nom. 4000 Kr. 4 $\frac{1}{2}$ % Øst. Kreditf. 12. S. samt indestaaende i Sparekassen Kr. 1879,20.		
Overført fra forrige Aar.....	Kr. 1689,60	
Renteindtægt 1940.....	" 160,00	
Indvundne Renter i Sparekassen	" 29,60	
Indestaaende i Sparekassen.....		Kr. 1879,20
	Kr. 1879,20	Kr. 1879,20

Johnsens Skakfond.	<i>Indtægt.</i>	<i>Udgift.</i>
Modtaget af Legatbestyrelsen.....	Kr. 1711,69	
Udbetalt K. S. U.....		Kr. 655,84
" Provinsturneringen.....		" 655,85
" Danmarksmesteren.....		" 400,00
	Kr. 1711,69	Kr. 1711,69

Berlème-Nix og Hustrus Legat.	<i>Indtægt.</i>	<i>Udgift.</i>
Legatformue: nom. 10.000 Kr. 4 $\frac{1}{2}$ % Jysk Husm. nom. 2.000 Kr. 4% Jysk Land.		
Overført fra forrige Aar.....	Kr. 40,00	
Renteindtægt 1940.....	" 490,00	
Renter pr. 11. December 1940	" 40,00	
Udbetalt til Gaver.....		Kr. 530,00
Saldo		" 40,00
	Kr. 570,00	Kr. 570,00

At ovennævnte Obligationer forefindes i Sparekassen for København og Omegn attesteres.

København, den 7. Januar 1941.

A. Desler. Jul. Nielsen.

Juniorafdeling.

Ved nærværende opfordrer vi enhver Klub under Dansk Skak Union til at søge oprettet en Juniorafdeling under Klubben, beregnet for ethvert Barn og ungt Menneske under dets fyldte 18. Aar.

Til Ophjælpning af Interessen for og Arbejdet med denne Sag har Hovedbestyrelsen eenstemmigt vedtaget, at enhver Juniorafdeling paa mindst 5 Medlemmer fremtidigt kan blive tilsluttet Unionen mod et kvartaarligt Medlemsbidrag af 50 Øre pr. Medlem, og saaledes at Medlemmerne ligesom andre Unionsmedlemmer hver Maaned faar Skakbladet tilsendt gennem Postvæsenet.

Indmeldelse af Juniorafdelinger sker til de respektive Hovedkredse, og der skal foruden Navn og Adresse opgives Fødselsaar og -Dag.

Juniorafdelingens Medlemmer kan ikke deltage i Dansk Skak Unions officielle Turneringer. For at deltage her kræves, at de paagældende er ordinære Medlemmer.

Idet vi bringer denne Meddelelse til Klubbernes Kundskab, vil vi gerne fremhæve, at det er af stor Betydning — og tillige et taknemligt Arbejde — at faa Ungdommen med. Det er os velbekendt, at flere Klubber allerede har oprettet Juniorafdelinger, og at der findes selvstændige Ungdomsklubber, og disse rækker vi forhaabentlig nu med det vedtagne en hjælpende Haand til Sagens videre Fremme, men vi retter samtidigt en kraftig Opfordring til de Klubber, der endnu ikke har nogen Juniorafdeling om at tage Opgaven op nu.

Indmeld enhver Juniorafdeling i Unionen. Betydningen af, at Ungdommen straks faar Lejlighed til at gøre sig bekendt med Skakbladet maa ikke under vurderes.

Og saa venter vi de første Juniorafdelinger indmeldt allerede fra 1. April d. A. — Unionens udmærkede Sekretær og Propagandaleder, Hr. Overassistent F. K. Villumsen, Østergade 18, Næstved, har rejst hele Sagen og har faaet den gennemført, og han venter nu at se Resultater af dette Arbejde, der i sig selv er saa godt, at det bør vinde Indpas i vide Kredse.

Hr. Villumsen er iøvrigt under den angivne Adresse beredt med praktiske Raad og Vejledning saavel i dette som i alle Anliggender til Fremme af Klubbernes daglige Arbejde.

Skakbladets Medarbejdere.

D'Herrer Poul Hage og Julius Nielsen har begge ønsket at fratræde som Medarbejdere ved Skakbladet, og Unionen har derefter rettet Henvendelse til d'Herrer V. Klausen, København, og Alfred Christensen, Hjørring, om at indtræde i de afgaaendes Sted, saaledes at den ansvarshavende Redaktør fremtidigt som Medarbejdere ved Skakbladets teoretiske Afdeling for Partistof og Spillestudier har d'Herrer H. Norman-Hansen, Alfred Christensen og V. Klausen.

Det er for en ledende Redaktør af stor Betydning at have saadanne Medarbejdere, og det er for Bladets teoretiske Alsidighed af Værdi, at gode Kræfter saaledes stilles til Raadighed. — De nu afgaaende Medarbejdere har — for Julius Niensens Vedkommende i 4 Aar — ofte glædet Bladets Læsere ved betydelige Arbejder, og Unionen skylder begge d'Herrer en varm Tak, fordi de saa beredvilligt har ydet os en god Indsats.

Vi ønsker de nye Medarbejdere velkommen til Arbejdet — de er jo begge velkendte.

H. Rye.

Paasketurneringen i København.

Har De husket at anmelde Deres Deltagelse i Turneringen, ellers bør De gøre det straks. Adressen er: Dr. L. Laursen, Alhambravej 1, København V., og der medsendes Indskud, hvilket for Mesterklassen er 10 Kr., for 1. Klasse og Dameklassen Kr. 7,50, for øvrige Klasser Kr. 5. — Dr. Laursen har Postgiro-konto Nr. 21605, og Anmeldelse kan forsaavidt godt ske paa Giroblanketten.

Det bliver en stor Turnering, og de københavnske Arrangører vil sørge for, at Turneringen bliver en Mønsterturnering, og at Gæsterne fra Provinsen kan befinde sig godt. Altsaa mødes vi i København i Paasken!

Forslag til Lovændring.

Unionens Hovedbestyrelse har vedtaget overfor det kommende Delegeretmøde at fremsætte følgende Forslag til Lovændring:

„I Unionslovenes § 7 indsættes som nyt tredje Stykke: Har en Hovedkredsformand Forfald, kan han ved Hovedbestyrelsesmøde lade sig repræsentere ved et andet Medlem af Hovedkredsens Bestyrelse, naar han derom afgiver skriftlig Fuldmagt“.

H. Norman-Hansen:

Centralisering.

2. Aabningen og Midtspillet.

Under de indledende Bemærkninger har jeg brugt en Del Eksempler til at illustrere det, jeg vilde have frem. Alle disse Eksempler er hentet fra Spilleaabninger, og det er ikke tilfældigt. I ingen anden af Spillets Faser har Centraliseringen den Betydning, som den har i Aabningen. Kampen drejer sig om Indflydelse i Centrum. Denne Kamp kan antage meget forskellige Former, man kan tilstræbe at besætte Centralfelterne med Bønder eller Springere, eller man kan lade fianchetterede Løbere virke paa og udover frie Centralfelter, alt efter Omstændighederne og Aabningens Karakter. Desuden kan Centrum være lukket, eller det kan være aabent efter Afbytning af Centrumsbønder. Dette giver overordentlig mange Muligheder for Variation, og vi ved da ogsaa, at denne Mangfoldighed genfindes i Aabningsteorien, som gennem Tiderne har modstaaet de Forsøg, der er blevet gjort paa at bringe den ind i faste, stivnede Former. Aabningsspillet vrimler af Problemer, og efter forholdsvis faa Træks Forløb er Spilleren nødt til at staa paa egne Ben og selv klare Vanskelighederne. Og da kan det være en Hjælp for ham at regne med Centraliseringen. Vakler han mellem to Træk, kan han spørge sig selv, hvilket af dem, der har størst Centralvirkning. Det Træk bør han altsaa foretrække, hvis alt andet er lige.

Centrumsproblemerne viser sig overalt i Aabningerne. Tænk paa den ældgamle Kongegambit 1. e4, e5 2. f4, hvad er den andet end et dristigt Forsøg paa at skaffe sig Bondeovervægt i Centrum efter 2. e×f? Og i Kongespringerspillet 1. e4, e5 2. Sf3 kæmper Hvid for at sætte d4 igennem under saa gunstige Betingelser som muligt. I Dronninggambit 1. d4, d5 2. c4, e6 er Centrum foreløbig lukket og fast. Hvis det ikke lykkes Hvid at operere i selve Centrum ved e2—e3—e4 eller paa anden Maade, saa maa han arbejde paa c-Linien, det er dog i Nærheden. Altsammen Centrumsstrategi. Stoffet er overvældende, lad derfor disse Antydninger være nok. Blot endnu et Eksempel, en uregelmæssig Aabning fra Partiet Norman-Hansen—Chr. Poulsen, Landsholdsgruppen i Næstved 1939.

1. c4, c5 2. Sc3, Sc6 3. Sf3, f5 4. d4, c×d 5. S×d4, g6 6. e3, Lg7 7. Le2, Sf6 8. 0—0, 0—0 9. b3. Hvid truer nu med at indtage en stærkt centraliseret Stilling ved Lb2, Dd2 og Td1. Det var betænkeligt for Sort at spille baade f5 og g6. Een af Delene var nok. Tilsammen bliver det for meget af en Fløjaktion, og nu har Sort vanskeligt ved at gøre Centrumsbønderne gældende. Han prøver derfor en fantasifuld Kombination, som dog ved rigtigt Modspil vilde bringe Hvid i klar Fordel. 9. —, f4 10. e×f, S×d4 11. D×d4, Sh5 12. Dd3, S×f4 13. L×f4, T×f4 14. Ta—d1, d6 15. Sd5, Tf7 16. Lf3, Lf5.

Næstved 1939.

Norman-Hansen.

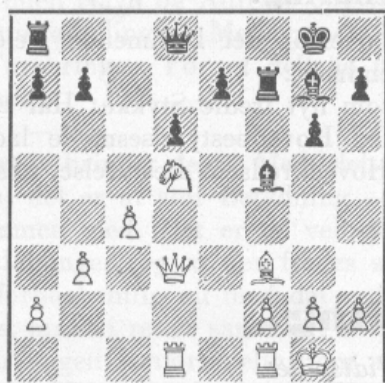

Chr. Poulsen.

København 4. Februar 1940.

Norman-Hansen. (S.S.)

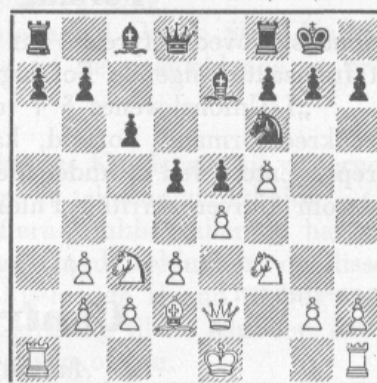

Kupferstich. (I.K.)

Fortsættelsen blev 17. Le4?, Lg4 18. f3, Ld7 og Hvid har ingenting. Indtil Diagramstillingen havde Hvid spillet pænt paa Centralisering, men i næste Træk svigter han. Det at sætte en Løber paa e4 behøver ikke at være det samme som god Centralisering. Det kan være det og er det ofte, men ikke i dette Tilfælde, for her er det navnlig e-Linien, der giver Centraliseringen Værdi, og derfor burde Hvid ikke spærre den med sin Løber. Rigtigt var 17. De2 og senere Tf1—e1 med Tryk paa e- og d-Linierne.

Med dette Eksempel har vi fra Aabningen bevæget os over i Midtspillet. Kampen i Midtspillet foregaar over hele Brættet og er fuld af taktiske Episoder, derfor spiller Centraliseringen en mindre fremtrædende Rolle end i Aabningen. Men den findes ogsaa i Midtspillet, selvom den ofte tilsløres i det urolige Kampbillede. For at trænge til Bunds i dette vanskelige Emne maa man først skaffe sig Klarhed over visse Ting. Vi gaar ud fra Sætningen: Et Angrebsobjekt bør fikseres (Nimzowitsch), ellers løber det sin Vej, og Angriberen staar med tomme Hænder. De Brikker, der lettest kan fikseres, er de, der bevæger sig langsomst. Altsaa Bønderne og Kongen. Men i Midtspillet er der ofte afbyttet nogle eller alle Midtbønder, medens Fløjbønderne endnu findes paa Brættet. Og Kongen har i Reglen rokeret til en af Fløjene. Angrebsobjekterne findes altsaa fortrinsvis paa Fløjene, særligt Kongefløj. Som Følge heraf maa de centraliserede Figurer paa et vist Tidspunkt svinge over til Fløjen, altsaa opgive Centraliseringen, idet Angrebet indledes. Som Eksempel kan nævnes Taarnmanøvren Tf1—e1—e3—g3 eller h3 som Indledning til et Rokadeangreb. Det er ikke saa let at finde helt gode Eksempler paa, hvordan Centraliseringsmekanismen virker i Midtspillet, men da der findes to udmærkede Tilfælde i Januarnummeret, vil jeg benytte dem med Fare for at skuffe mine Læsere ved Gentagelser.

I Partiet Steinitz—Lasker har Sort en fortrinlig Centralisering, og den hvide Kongestilling er svag. Der er derfor gode Bevæggrunde til et Angreb af den Art, jeg har beskrevet. 1. —; S×g2 2. K×g2, L×h3† og nu følger vi ikke Partiet (3. Kf2!), men Varianten 3. —, K×h3, Df5† 4. Kg2, Dg4† 5. Kh1, Dh3† 6. Kg1, Dg3† 7. Kh1, Te4 og Hvid kan ikke parere Th4. Man ser, hvordan først Løberen, saa Dronningen og til sidst Taarnet under Angrebets Udvikling svinger fra Centrum til Fløjen. Eksemplet viser Centraliseringens Betydning som Angrebsvaaben i Midtspillet.

London 1899.
Dr. Em. Lasker.

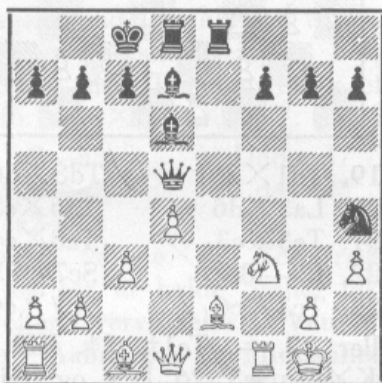

W. Steinitz.

Zürich 1934.
Dr. Em. Lasker.

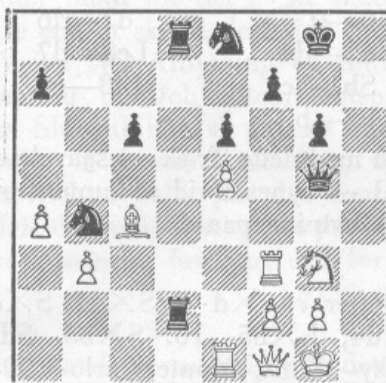

Dr. M. Euwe.

Selvom man ikke kender Partiet Euwe—Lasker, kan man dog have visse Formodninger om, hvordan Diagramstillingen er fremkommet. Hvid har indledet et Angreb paa Kongefløjen, som har ført til visse Resultater. Sorts Kongestilling er svækket, Springerer er jaget fra f6, hvor der nu er et Hul, og Be5 kan virke med i Angrebet. Som Modspil har Sort fuldstændig erobret d-Linien og paa-begyndt en Centralisering til Forsvar eller nøjagtigere udtrykt til Modangreb: 34. —, Sc2 35. Se4, D×e5 36. Sf6†, D×f6 37. T×f6, S×f6. De sorte Springere nærmer sig Centrum, og nu maa det hvide Taarn oven i Købet finde sig i at forlade Centrum. Naturligvis: er det godt for mig at centralisere, saa er det ogsaa godt for mig at decentralisere Modstanderen. 38. Tc1, Se4 39. Le2, Sd4. Nu har Sort opnaaet den fuldkomne Centralisering, og der er Angrebsobjekter nok. Først og fremmest Kongefløjen, men dernæst ogsaa de hvide Officerer. Der er derfor ingen Tvivl om Kampens Udfald, og jeg nøjes med at henvise til Januarnummeret, hvor Resten af Partiet er gengivet.

I Partiet Kupferstich—Norman-Hansen (S. 40) er Sort i Trækket. Hvid har med et tidligt f5 betonet sin Hensigt at indlede en Bondestorm paa Kongefløjen. Sort har reageret herpaa med at sætte d6—d5 igennem. Men hvad nu? Hvordan kommer Sort videre, hvordan skaffer han sig et Modspil mod den alvorlige hvide Trusel? Ja, Modspillet maa søges i Centrum, altsaa 11. d×e 12. d×e, Dc7. Sort kan nu skaffe sig et, foreløbigt meget beskedent, Modspil paa d-Linien, muligvis understøttet af Operationer paa Dronningfløjen (b6, a5, La6). En grov Fejl vilde 11. —, d4 være, for saa var Centrum helt lukket, og Hvid kunde uforstyrret fortsætte sin Bondestorm. Sort vilde komme altfor sent med sin neutraliserende Linieaabning.

Partier.

Parti Nr. 1842. Spansk.

Spillet den 28. November 1919 i Københavns
Skakforening.

Dr. Em. Lasker. J. Giersing og J. Møller.

- | | |
|-----------|--------|
| 1. e2—e4 | e7—e5 |
| 2. Sg1—f3 | Sb8—c6 |
| 3. Lf1—b5 | Sg8—f6 |
| 4. 0—0 | d7—d6 |
| 5. d2—d4 | Lc8—d7 |
| 6. Sb1—c3 | Lf8—e7 |
| 7. b2—b3 | |

Ogsaa med dette Træk — saavel som med Te1 — synes Hvid at kunne fremtvinge Afbytning paa d4.

7. 0—0

Men efter 7. e×d 8. S×d4, S×d4 9. D×d4, L×b5 10. S×b5, Sd7! (Maroczy—Wolf, Monte Carlo 1903) kan Sort i det mindste gøre Hvid Centrumdiagonalen stridig. Efter Rokaden kan Wolfs Manøvre ikke anvendes mere, og Sort har en besværlig Udvikling.

- | | |
|------------|--------|
| 8. Lc1—b2 | e5×d4 |
| 9. Sf3×d4 | Sc6×d4 |
| 10. Dd1×d4 | Ld7×b5 |
| 11. Sc3×b5 | c7—c6 |

Bedre var straks Se8.

- | | |
|------------|--------|
| 12. Sb5—c3 | Sf6—e8 |
| 13. Ta1—d1 | Le7—f6 |
| 14. Dd4—e3 | Dd8—b6 |
| 15. Tf1—e1 | Ta8—d8 |
| 16. a2—a4 | |

For at sikre Løberen Feltet a3.

16. Se8—c7

I Betragtning kom 16. D×e3 17. T×e3, L×c3 18. T×c3, f6, og Udvikling af Rokadeofficererne.

- | | |
|------------|--------|
| 17. Lb2—a3 | Db6×e3 |
| 18. Te1×e3 | Tf8—e8 |

Et naturligt og tiltalende Træk, der vilde give fuld Udligning, hvis Sorts Forsvarskombination ikke havde indeholdt en lille Fejlregning. Bedre var Le5.

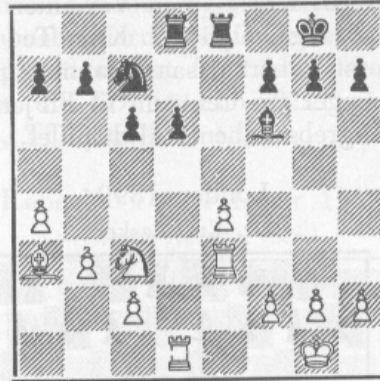

- | | |
|-------------|--------|
| 19. Td1×d6! | Td8×d6 |
| 20. La3×d6 | Lf6×c3 |
| 21. Te3×c3 | Te8×e4 |
| 22. f2—f3 | Sc7—d5 |
| 23. Tc3×c6 | b7×c6 |

Eller 23. —, Te1† 24. Kf2, b×c 25. K×e1, Se3 26. Lc5, og Hvid vinder.

24. f3×e4 Sd5—c3

En saa gunstig Angrebsmulighed — der jo tvinger Hvid til det følgende svækkende Træk — vilde under normale Omstændigheder sikre Forsvaren gode Remischancer. Men den sorte Konge kan ikke komme Springerens til Hjælp, og a-Bondens Stilling paa Løberens Farve ødelægger Springerens Udsigter.

- | | |
|------------|----------|
| 25. e4—e5 | Sc3—e4 |
| 26. Ld6—b8 | a7—a6 |
| 27. Kg1—f1 | Kg8—f8 |
| 28. Kf1—e2 | Kf8—e7 |
| 29. Ke2—d3 | Se4—c5† |
| 30. Kd3—c4 | Sc5—d7 |
| 31. Lb8—c7 | Ke7—e6 |
| 32. Kc4—b4 | Sd7×e5 |
| 33. Kb4—a5 | f7—f5 |
| 34. Ka5×a6 | g7—g5 |
| 35. Ka6—b7 | f5—f4 |
| 36. a4—a5 | g5—g4 |
| 37. a5—a6 | f4—f3 |
| 38. g2×f3 | g4×f3 |
| 39. Lc7—b6 | Opgivet. |

Parti Nr. 1843. Albingambit

Spillet i Turneringen om Mesterskabet for „Berliner Schachgesellschaft“ 1940-41.

F. Sämisch.

K. Richter.

- | | |
|-----------|--------|
| 1. d2—d4 | d7—d5 |
| 2. c2—c4 | e7—e5 |
| 3. d4×e5 | d5—d4 |
| 4. Sg1—f3 | Sb8—c6 |
| 5. Sb1—d2 | Lc8—f5 |

Denne Udvikling af Løberen er mindre brugelig end Udviklingen til e6 eller g4, og Mønstreksempler herpaa træffes kun med Trækstilling efter 5. —, f6 6. e×f, D×f6 7. g3, Lf5

- | | |
|----------|--------|
| 6. a2—a3 | Dd8—d7 |
| 7. g2—g3 | d4—d3 |
| 8. e2—e3 | |

Simplere var e×d; Teksttrækket valgte jeg for at holde Spillet lukket og for efter Overvindelse af Vanskelighederne i Aabningen og Midtspillet at kunne belejre den sorte d-Bonde. Det forbløffede mig derfor i høj Grad, at Richter, da vi talte sammen efter Partiet, betegnede denne Bonde som en betydelig Magt.

- | | |
|------------|--------|
| 8. | f7—f6 |
| 9. e5×f6 | Sg8×f6 |
| 10. Lf1—g2 | Lf5—h3 |
| 11. 0—0 | Lh3×g2 |
| 12. Kg1×g2 | h7—h5 |
| 13. h2—h4 | |

Maaske var h3 solidere, men jeg tror ikke, at Dobbeltskridtet kan regnes for uforsigtigt. Den egentlige Fejl kommer først senere.

- | | |
|------------|--------|
| 13. | Sf6—g4 |
| 14. b2—b3 | Lf8—e7 |
| 15. Sd2—e4 | 0—0 |
| 16. Sf3—g5 | Ta8—d8 |

Betragter man denne Stilling, saa er de sorte Trumfkort: den bedre Udvikling, den fremskudte Bonde, den aabne d-Linie, den truende placerede g4-Springer og den umiskendelige Svækkelse af Hvids Kongestilling ved Afbytningen af den hvide Kongeløber. Er det tilstrækkeligt til at kompensere Minusbonden? Jeg mener nej og foretrækker Hvid, thi

d-Bonden kan blokeres, Sg4 kan fordri-
ves, og med f-Bondens Fremrykning til
f4 indtages en uangribelig Position.

17. f2—f3?

En grov og øjeblikkeligt afgørende Fejl. Ld2! maatte naturligvis spilles. Hvid stod da fuldstændigt sikkert, thi det eneste saarbare Punkt i Stillingen, Hullet paa f3, dækkes af Sg5. Efter Partiet undersøgte vi denne Stilling, og Richter fandt for det meste ikke noget bedre end at skaffe de hvide Springere af Vejen ved Afbytning og hidføre et Dronning- og Dobbeltaarnslutspil. Om dette Slutspil har vi ganske vist fuldstændig modsatte Anskuelse, thi medens Richter holdt paa den fremskudte og frie d-Bonde, betragtede jeg den som mere besværlig for Sort end for Hvid.

17. Le7×g5!

18. h4×g5

Jeg havde forset mig paa dette Indskud og opdagede nu til min Forførdelse, at 18. S×g5 ikke gaar an, fordi da d2! vinder. Thi paa 19. f×g vilde følge T×f1 20. K×f1, Dd3† 21. Kg2, d×cD 22. D×c1, De2† 23. Kh1, Td2 o. s. v. Jeg trak derfor uden større Eftertanke 18. h×g og forspildte derved den relativt bedste Chance, som bestod i 18. f×g.

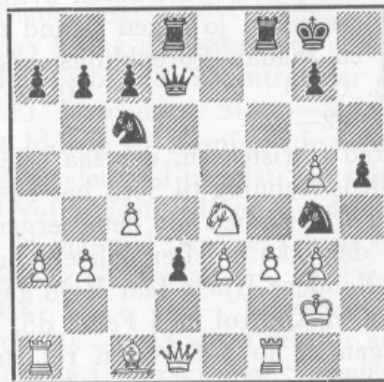

18. Sc6—e5!

Efter dette pragtfulde Træk er Hvids Skæbne beseglet. Sort truer med Dc6, fulgt af S×f3, hvorimod der intet kan stilles op.

19. f3×g4 Dd7—c6

20. Tf1—f4 Tf8×f4
 21. g3×f4 Dc6×e4†
 22. Kg2—g3 h5—h4†
 23. Kg3—h3

Paa 23. K×h4 kom Dg2!, og paa 23. Kf2 h3.

23. d3—d2
 24. Lc1×d2 Se5—f3
 25. Ta1—a2 Sf3×d2
 26. Dd1—e2 Td8—d3

og Hvid opgav.

Noter of F. Sämisch i „Deutsche Schachbl.“.

Parti Nr. 1844.

Birds Aabning.

Spillet den 16. Februar 1941 i Brønderslev i 15. Vendsysselturnerings 1. Klasse.

Alfred Christensen, Chr. Poulsen,

Hjørring, Tolne.

- | | |
|------------|--------|
| 1. f2—f4 | Sg8—f6 |
| 2. Sg1—f3 | d7—d5 |
| 3. e2—e3 | c7—c5 |
| 4. b2—b3 | g7—g6 |
| 5. Lc1—b2 | Lf8—g7 |
| 6. Lf1—b5† | Lc8—d7 |
| 7. Lb5×d7† | Sb8×d7 |

Sort har uden Bekymring spillet c7—c5 før Rokaden og tilladt Hvid den Løberafbytning, som ogsaa vil være kendt fra Varianter i Hollandsk og Indisk. Thi selv om Hvid har en vis Interesse i at faa Kongeløberen byttet af, har Forsvareren jo ingen Grund til at frygte en saadan Forenklingsmanøvre.

8. 0—0 0—0

9. c2—c4

Alfred Christensen, der saa ofte har ført Birds Aabning til Sejr, har en ikke ringe Forkærlighed for dette ærgerrige Træk, der ikke er efter enhvers Smag. Ved c-Bondens Hjælp faar Hvid ganske vist nogen Kontrol med Feltet d5, men Stillingen er jo i Forvejen ret stærkt forpligtet paa de sorte Centralfelter, og Bondefremstødet svækker d-Linien, især d3, hvad der ogsaa gør sig gældende i dette Parti.

9. d5×c4

Unægtelig en af Sorts Hovedtrusler, men Udførelsen hastede ikke.

10. b3×c4 Dd8—b6
 11. Dd1—c2 Db6—e6?
 12. Sf3—g5 De6—c6
 13. Sb1—c3

Fortsætter det i det 9. Træk indledte Spil. Men Prisen er den senere Demaskering af Sorts Løber.

13. Sd7—b6
 14. d2—d3 Ta8—d8
 15. Ta1—d1 Sf6—g4

Truer med S×e3, og Dækning ved

16. De2 er aabenbart illusorisk.

16. Tf1—f3 e7—e5

17. h2—h3?

Efter dette, der ved første Øjekast ser meget naturligt ud, mister Hvid Initiativet. 17. e4, fulgt af Sd5, gav endnu godt Modspil.

17. Sg4—h6

18. Sc3—e2

Paa Grund af Blokeringen af h3 kan nu hverken e3—e4 eller Sc3—e4 spilles, da Sort svarer med f6 og vinder Springereren.

18. f7—f6

19. Sg5—e4 f6—f5

20. Se4—d2

Noget bedre var Se4—c3.

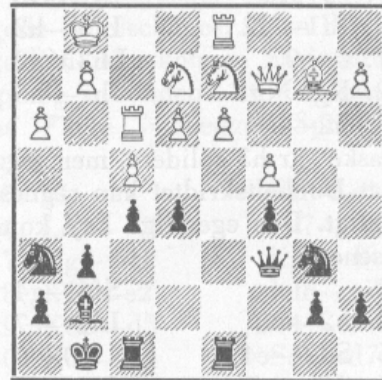

20. e5—e4

21. d3×e4 f5×e4

22. Tf3—f1 Lg7×b2

23. Dc2×b2 Sh6—f5

24. Tf1—e1 Sf5×e3

25. Td1—c1 Se3×g2!

26. Kg1×g2 Td8×d2

Opgivet.

Parti Nr. 1845.
Grünfelds Forsvar.

Spillet i KSU's Klubturnering i Februar 1941.

V. Klausen.

A. Desler.

- | | |
|-----------|--------|
| 1. d2—d4 | Sg8—f6 |
| 2. c2—c4 | g7—g6 |
| 3. Sb1—c3 | d7—d5 |
| 4. c4×d5 | Sf6×d5 |
| 5. e2—e4 | Sd5—b6 |

Denne Afvigelse fra det sædvanlige S×c3 ser ikke lovende ud.

- | | |
|-----------|--------|
| 6. Lc1—e3 | Lf8—g7 |
| 7. Dd1—d2 | h7—h5 |

Sort udvikler sig for langsomt, saa Hvid faar Tid til at opbygge en stærk Centralstilling.

- | | |
|------------|--------|
| 8. Lf1—e2 | Sb8—c6 |
| 9. Ta1—d1 | Lc8—d7 |
| 10. f2—f4 | Ld7—g4 |
| 11. b2—b3 | Dd8—d7 |
| 12. Sg1—f3 | Ta8—d8 |
| 13. d4—d5 | Sc6—b8 |
| 14. Sf3—e5 | Lg7×e5 |

Dc8 ser ikke tiltalende ud, men var absolut nødvendigt. — Det nu følgende Angreb i f-Linien kan ikke pareres.

- | | |
|------------|--------|
| 15. f4×e5 | Lg4×e2 |
| 16. Dd2×e2 | 0—0 |
| 17. 0—0 | Kg8—h7 |
| 18. Tf1—f4 | |

Simplere var 18. Tf5!, truende med T×h5†. F. Eks. 18. —, g×f 19. D×h5†, fulgt af Lh6. Eller 18. —, Kg8 19. Lh6. Eller 18. —, Kg7 19. e6, med hurtigt vindende Angreb.

- | | |
|------------|--------|
| 18. | e7—e6 |
| 19. Le3—c5 | Tf8—g8 |
| 20. De2—f3 | Kh7—g7 |
| 21. Td1—f1 | Tg8—f8 |
| 22. Lc5×f8 | Td8×f8 |
| 23. d5×e6 | |

Her var Tf6 (truende d×e) mere tvingende.

- | | |
|-------------|--------|
| 23. | Dd7×e6 |
| 24. Tf4—f6 | De6×e5 |
| 25. Tf6×f7† | Tf8×f7 |
| 26. Df3×f7† | Kg7—h6 |
| 27. Df7—f8† | Kh6—g5 |
| 28. g2—g3 | h5—h4 |

- | | |
|-------------|----------|
| 29. Df8—d8† | Kg5—h6 |
| 30. Tf1—f7 | g6—g5 |
| 31. g3—g4 | Sb8—d7 |
| 32. Dd8—g8 | Opgivet. |

Noter af V. Klausen.

Parti Nr. 1846. Kongegambit.

Spillet i det svenske Korrespondanceskakforbunds Mesterklasse 1940—41.

E. Arnlinde,
Brunflo.

S. Carlsson,
Västeraas.

- | | |
|------------|--------|
| 1. e2—e4 | e7—e5 |
| 2. f2—f4 | Lf8—c5 |
| 3. Sg1—f3 | d7—d6 |
| 4. c2—c3 | f7—f5 |
| 5. f4×e5 | d6×e5 |
| 6. d2—d4 | e5×d4 |
| 7. Lf1—c4! | |

Det i denne Stilling højst vigtige Angrebstræk, som hidrører fra Reti.

- | | |
|------------|--------|
| 7. | f5×e4 |
| 8. Sf3—e5 | Sg8—f6 |
| 9. Se5—f7 | De8—e7 |
| 10. Sf7×h8 | |

Den nu fremkomne Stilling har tidligere været meget omstridt. Reti mente, at Sorts Stilling ikke var saa høj en Pris værd som Taarnet paa h8. — I 1922 søgte Svenonius i „Tidskrift för Schack“ at bevise, at Sort enten faar afgørende Angreb eller vinder Springeren paa h8 og med Springer og to forbundne Fribønder i Centrum er i Fordel. Et Matchparti Stoltz—Spielmann 1932 bidrog til Løsning af Aabningsspørgsmaalet, ved præcist Spil lykkedes det Hvid at fastholde en Fordel og bevare en materiel Overvægt, som var tilstrækkelig til Gevinst.

- | | |
|-----|--------|
| 10. | Sb8—c6 |
|-----|--------|

Kun 10. —, d3 anses her for at kunne komme i Betragtning. Saaledes som Sort spiller, overtager Hvid Angrebet, samtidig med at han har materiel Overvægt.

- | | |
|------------|--------|
| 11. Lc1—g5 | Sc6—e5 |
|------------|--------|

Om 11. —, d3, saa 12. Tf1 med Fordel for Hvid.

- | | |
|------------|-------|
| 12. Lg5×f6 | g7×f6 |
|------------|-------|

D×f6 er næppe bedre (Dh5†).

13. Dd1—h5† Ke8—f8

14. Sb1—d2 d4—d3

15. Th1—f1 e4—e3

16. Sd2—f3!



16. e3—e2

En smuk Slutning følger paa 16. —, S×c4 17. Sg6†!, h×g 18. Dh8†, Kf7 19. Sg5 Mat.

(Paa Sorts sidste Træk demonstrerer Hvid klar Gevinst. 16. Lg4 havde stillet Hvid et betydeligt vanskeligere Problem, f. Eks. 17. Sg6†, S×g6 18. D×g4, e2!, fulgt af De3. — Ogsaa efter 17. Dh6†, Ke8 har Sort stærkt Modspil. Red.).

17. Sf3×e5! e2×f1D†

18. Ke1×f1 Kf8—g7

Paa f×e kommer atter 19. Sg6†.

19. Sh8—f7 Lc8—e6

20. Lc4×e6 De7×e6

21. Se5×d3! Opgivet.

En sensationelt hurtig Sejr!

(„Svensk Korrespondanceskak“).

Parti Nr. 1847. Hollandsk.

Spillet i Turneringen i København September 1940.

Hvid: *Asger Hansen.* Sort: *John Nielsen.*

1. d4, f5 2. g3, Sf6 3. Lg2, e6 4. Sh3, Sc6 5. 0—0, d6 6. c4, e5
7. d5, Sb8 8. Sc3, Le7 9. e4, 0—0 10. f4, Sg4 11. Sf2, S×f2 12. T×f2,
a5 13. Dc2, De8 14. f×e, d×e 15. Le3, f×e 16. T×f8†, L×f8 17. Tf1,
Sa6 18. S×e4, Le7 19. c5, Dg6 20. Dc3, Lf6 21. Dc4, Tb8 22. d6†,
Kf8 23. Lg5, Lf5 24. S×f6, Opgivet.

Dansk Skak Unions Korrespondanceturneringer.

Turneringsledere:

For Grupper startede før 1. April 1940: Dommerfuldmægtig M. Funding, Ribe.

For Grupper startede efter 1. April 1940: Boghandler Arne Hansen, Aabybro.

Efter Opfordring starter den 20. Marts d. A. en Gruppe i Mesterklassen. Spillere i Landsholdsklassen og i Mesterklassen samt de Spillere, der i I Klasse har opnaaet Oprykningskvotienten er berettiget til at deltage. Indmeldelser modtages til den 17. ds. Indskuddet er 11 Kr.

I I, II og III Klasse starter nye Grupper, saa snart der foreligger 7 Indmeldelser til samme Klasse. Indskuddet, der sendes sammen med Indmeldelsen paa Postgiro 18863, er for I Kl. Kr. 8,50, II og III Kl. Kr. 6,00. — Indskuddet anvendes ubeskaaret til Præmier.

Meddelelser: Landsholdsklassen: Julius Nielsen vundet over J. Boesgaard Sørensen, P. Korning vundet over V. Dinsen og Alfr. Christensen Remis mod M. Kerdil og H. Sick. — Mesterklassen, Gr. 3: 2/3. — M Gr. 4: 6/5. — M Gr. 5: 7/1. — I 14: 4/6, 1/5, 3/5. — I 15: 1-7. — I 16: 5/4. — I 17: 5/2, 6/5, 6/4. — II 23: 5/6, 3/2. — II 24: 5-6, 4-6, 2/7. — II 25: 5/1. — II 26: 7/3, 4/1, 4-7. — II 28: 1-5, 2/7, 6/2, 1-7, 2/1, 3/5. — II 29: 4/5, 1/2, 3 maa betragtes som udtraadt, Patierne indsendes til eventuel Bedømmelse. — II 32: 3/4, 6/4. — III 21: 5/7. — III 22: 2/4, 1/7, 2/7, 3/7, 5/7, 6/7. — III 23: 3/1, 2/3, 6/4, 7/1. — III 24: 5/7, 1-4, 2-5. — III 25: 5/2, 2/4. — III 26: 2/4, 3/7, 5/3, 5/1, 2/7, 4/7. — III 27: 6/7, 1/2. — III 30: 6/3.

Opgaveafdelingen.

Under Ledelse af P. Rasch Nielsen og O. G. Lauritzen.

Originalopgaver.

4937. Chr. Christensen, Kbhvn.

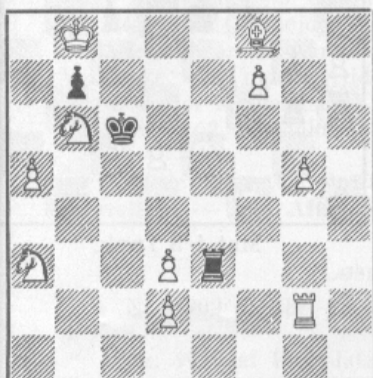

Mat i 4 Træk.

4938. Poul Hage, Rønne.

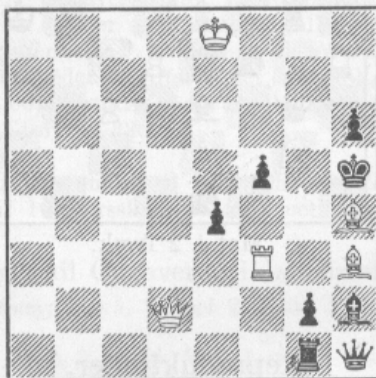

Mat i 3 Træk.

4939. K. Helm-Petersen, Næstved.

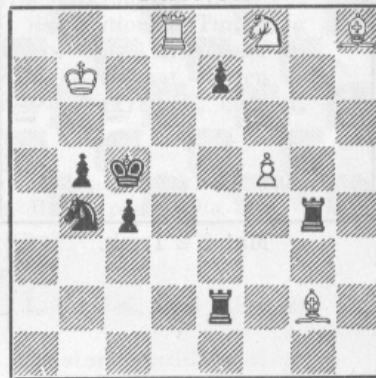

Mat i 3 Træk.

4940. Lars Larsen, Espe.

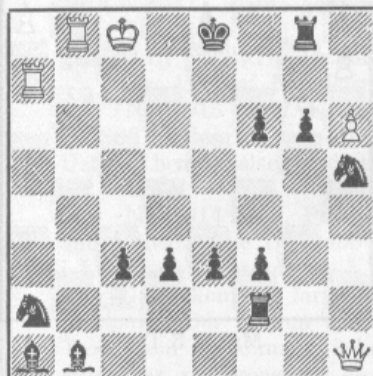

Mat i 3 Træk.

4941. R. Prytz, Hellerup.

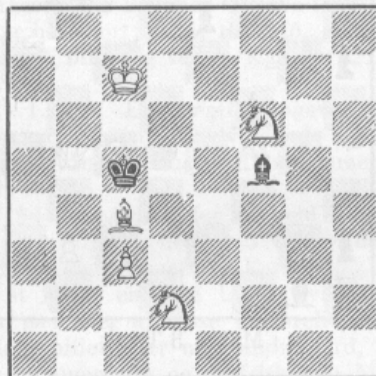

Mat i 3 Træk.

4942. H. Knuppert, København.

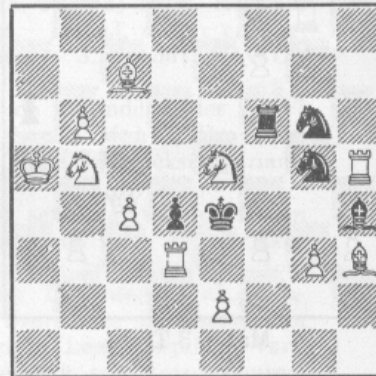

Mat i 2 Træk.

4943. Lars Larsen, Espe.

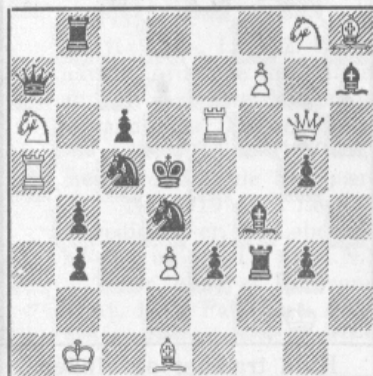

Mat i 3 Træk.

4944. Lars Larsen, Espe.

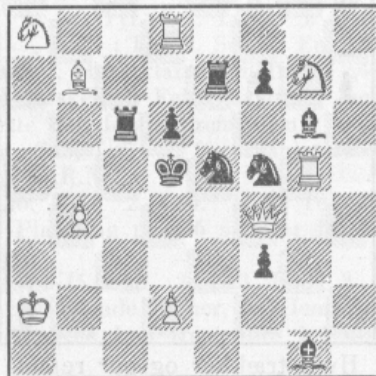

Mat i 3 Træk.

4945. Lars Larsen, Espe.

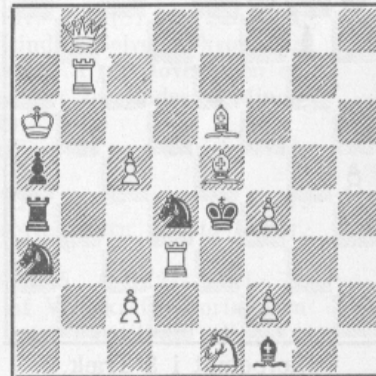

Mat i 3 Træk.

4946. Lars Larsen, Espe.

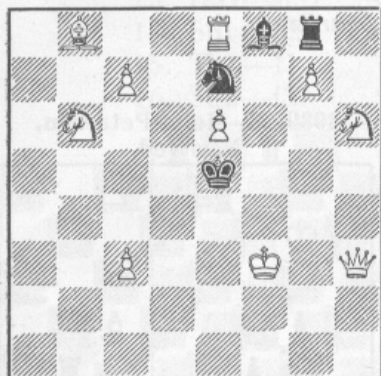

Mat i 2 Træk.

4947. R. Sachsel, Slovakiet.

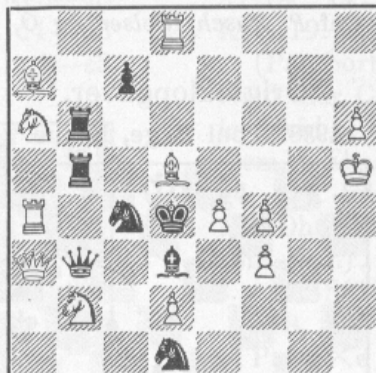

Mat i 2 Træk.

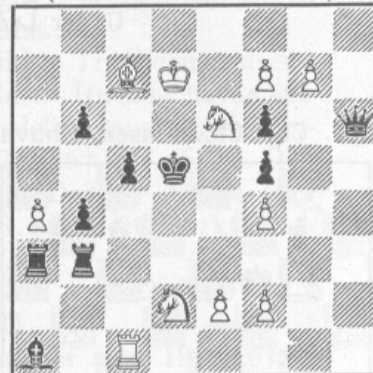
4948. G. Thomas, København.
(Korrektur til Nr. 4901).

Mat i 3 Træk.

Reproduktioner.

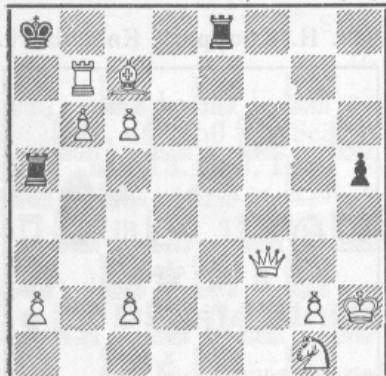
4949. W. A. Shinkman.
Detroit Free Press, 1882. (V.)

Mat i 3 Træk.

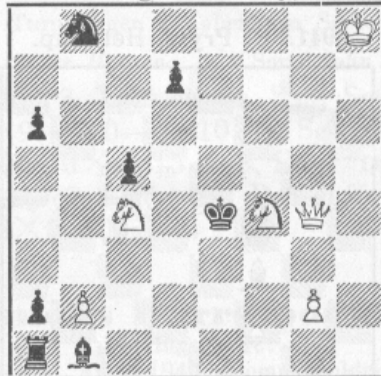
4950. B. G. Laws.
3. Pr. Brighton Society, 1899.

Mat i 3 Træk.

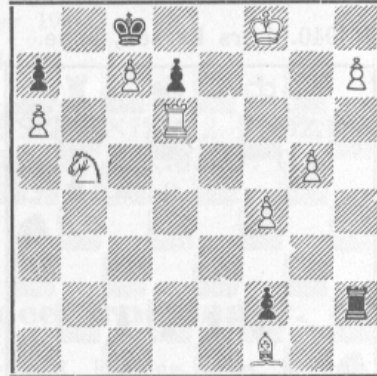
4951. H. Berkenbusch.
Deut. Schachblätter, Jan. 1941.

Mat i 3 Træk.

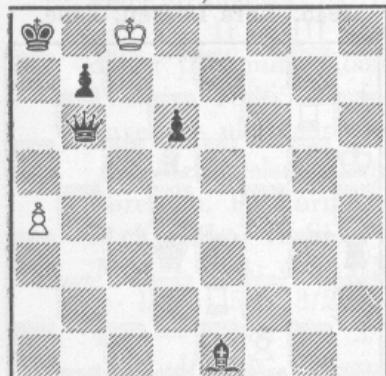
4952. J. Gangkofner.
Schach-Echo, Febr. 1941.

Hjælpepat i 3 Træk.

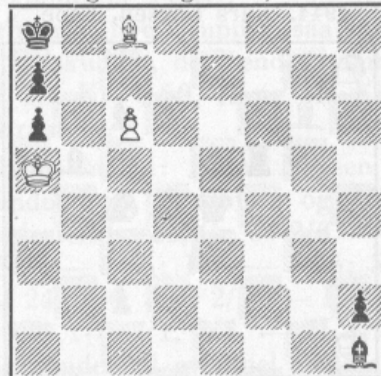
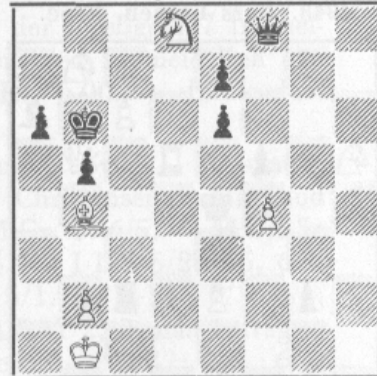
4953. K. A. L. Kubbel.
Rigaer Tageblatt, 1914.Hvid trækker og gør remis.
(3 Points).4954. K. A. L. Kubbel.
Rijen, 1924.Hvid trækker og vinder.
(5 Points).

Aarsskrift for DSK 1940.

Dansk Skakproblem Klub har udsendt sit niende Aarsskrift, som er ligesaa læseværdigt som de foregaaende og rigt paa afvekslende Indhold. Efter Sekretærens fyldige Aarsberetning med mange Diagrammer følger en lille Afhandling af Dr. Niels Høeg om Problemkunsten og specielt om Kombination af nogle Spærretemaer. Lars Larsen, Villy Nielsen og H. V. Tuxen har Artikler om forskellige Totrækstemaer, de to førstnævnte med mange Originalarbejder, hvorimod Tuxen systematiserer nogle moderne Temaer. I „Dansk Problemgalleri“ skriver Poul Hage interessant om den afdøde Opgaveforfatter L. A. Munck, hvis Virksomhed illustreres ved 24 af hans Arbejder. Endelig er der som sædvanlig Dommen i den nationale Turnering med Beretninger af Aarets Dommere, J. P. Pedersen, K. A. K. Larsen, Chr. Christensen og V. Røpke. — Trods Dyrtid fremtræder Skriftet i det sædvanlige smukke Format. Prisen er Kr. 4,00 (for Medlemmer Kr. 2,00) portofrit ved Forudbetaling til Kassereren, Hr. E. Uldaler, Enghavevej 62, København V., Giro Nr. 3867.

— — —
Af de ældre Aarsskrifter findes endnu til Salg 1934—1939 incl. Pris pr. Stk. Kr. 2,00 (portofrit). — Ved Aftagelse af 10 Aarsskrifter under eet gives en Rabat paa 10 %.

Løsninger til Opgaverne i Januarnumret.

Nr. 4909 af Chr. Christensen: 1. g5, Trusel 2. Kf8 3. Le7. 1.—, Ta6, Bb5 2. Kd8 3. Kc8.

Nr. 4910 af F. Palatz: 1. Tg6, Lg2 2. Te6, Le4 3. Te4. Miniaturfremstilling af en Slag-Romer. Den tematiske Forførelse (Prøvespillet) 1. Lc2?, Lf1—d3 i Forbindelse med Løsningsspillet viser det romerske Parallelogram f1—g2—e4—d3. (P.R.N.)

Nr. 4911 af F. Palatz: 1. Ta4 2. Tbb4 3. Tf4. Taarnet paa e4 udfører en Loyd-Liniebaning til Fordel for det andet Taarn, som naar hen til f4, *garderet* af Ta4. Manøveren kaldes en Turton, specielt en Brunner-Turton, da Temabrikkerne er to Taarne (og altsaa lige stærke). (P.R.N.). V. Røpke gør opmærksom paa Brunner Opgave i D. Woch. 25. Maj 1919. H: Kg6, Tb4, Te3, Bd4, f4, f5, g2, h3 og h5. Sort: Kh4, Bb5, f6, g4 og h6. 1. Ta3, der er en Forgænger til Nr. 4911, der forøvrigt er biløselig ved 1. Kg8, ~ 2. Tb6, ~ 3. T×d6†. (O.G.L.)

Nr. 4912 af B. Kleist: 1. Se7.

Nr. 4913 af H. Knuppert: 1. Se6. En mægtig Opgave. Med de to Undertrusler T×e7 og Sd8 findes tre fortsatte Forsvar, alle med Selvblokade og Forførelse af hvid Dronning. Det er bemærkelsesværdigt, at der ingen Dualer fremkommer i dette komplekse Variantnet. (L.L.)

Nr. 4914 af F. Palatz: 1. Sd4. Spærring for en hvid Linie og samtidig Aabning for en anden hvid Linie i 10 dobbelt Fremstilling, nemlig 5 Gange udført af de sorte Temabrikker i Løsningsvarianterne og 5 Gange i de 5 tematiske Forførelser med den hvide Springer, som hver Gang kommer for Skade at lukke en hvid Linie, hvilket efter Tur udnyttes af Temabrikkerne. Der er kun eet Svar paa hver af disse Forførelser, og Svarene er de samme fem Træk, som forekommer i Løsningsspillet eller med andre Ord, hver af Løsningsspillet's Varianter har sit Prøvespil. — Et imponerende og forfriskende Mesterværk paa Totrækksomraadet. (P.R.N.)

Nr. 4915 af G. Thomas: 1. Tg6.

Nr. 4916 af G. Thomas: 1. Da5.

Nr. 4917 af R. Prytz: 1. Sf5, Trusel 2. Se6† eller Le5†. 1.—, Kg4 2. Sg3† 3. Dcl†. 1.—, dl(L) 2. b8(D), Kg4 3. Th4†. 2.—, Tf1 3. Db4†. 1.—, dl(S) 2. Sh4, Trusel 3. Tf3†. 2.—, Tf1 3. Sg2†. 1.—, fl(L) 2. Le5† 3. De2†. 1.—, fl(S) 2. Se6† 3. De3†. 1.—, La7 2. Le5†. 1.—, fl(D:T) 2. Se6†. En yderst sindrig Selvmat, hvor man navnlig nyder de forskellige Maader, Hvid klarer Flugtfeltet g4 paa. (V.R.). Hovedideen er, at Tgl skal give Matten paa 4 forskellige Felter samtidig med, at der forefindes 4 Minorforvandlinger. Formentlig er dette den første Fremstilling. (P.R.N.)

Nr. 4918 af F. Kossatz: 1. Sd5, Le5 2. f6. Miniaturfremstilling af sort kritisk Træk med efterfølgende Selvspærring. (P.R.N.)

Nr. 4919 af S. Loyd: 1. Lf6, Th7† 2. Ke6. 1.—, Te4† 2. Kf7. 1.—, Sc6† 2. Sc6†. Hovedideen er, at Løberen ved Placering paa f6 spærrer for det sorte Taarn paa to Linier, h7—e6 og f4—f7. (P.R.N.)

Nr. 4920 af E. Brunner: 1. Kf5, Sh3 2. Lg3, Ld6 3. Lh4, Le5 4. Lf2†, S×L 5. Td5†, Kd5, Pat. En i sin Art enestaaende Romer, en Henledning af Virkekraft. Forfatteren brugte Betegnelsen: Kraft-Romer. Kan kun fremstilles i Slutspil med Patstilling. (P.R.N.)

Meddelelser.*Den københavnske Klubturnering.*

Mesterrækken: S.S. 43 $\frac{1}{2}$ Points + 2 Hængepartier, K.S. 30 $\frac{1}{2}$, I.K. 25 + 2 H., F.S. 19 P. — De deltagende Klubber har alle spillet 4 Kampe.

1. Række: 1933 43 + 2 Hængepartier for 5 Kampe, Su.S. 31 + 5 H. (4), V.S. 29 $\frac{1}{2}$ + 2 H. (4), J.S. 26 + 2 H. (4), Br.S. 21 $\frac{1}{2}$ + 1 H. (3), H.K. 20 + 1 H. (3), Ba.S. 14 + 7 H. (3).

2. Række: Vb.S. 27 + 3 H. (4), K.S. 23 $\frac{1}{2}$ + 3 H. (4), H.S. 15 + 4 H. (4).

3. Række: K.K.S. 18 (3), 1860 10 $\frac{1}{2}$ (2), V.S. 8 $\frac{1}{2}$ (2), Su.S. 8 (2).

4. Række A: F.S. 11 $\frac{1}{2}$ (2), Br.S. 10 (2), J.S. 6 (1), S.C. 6 (2), Ba.S. 5 (2), Vb.S. 1 $\frac{1}{2}$ (1).

4. Række B: Bg.S. 10 $\frac{1}{2}$ (2), V.S. 9 (2), Br.S. 7 $\frac{1}{2}$ (2), 1933 4 (1), Vb.S. 1 (1), K.K.S. 0 (0).

Københavns Skak Union

afholdt ordinært Repræsentantskabsmøde i Studenterforeningen den 22. Januar. — Paa Mødet behandlede forskellige Spørgsmaal, bl. a. vedrørende DSU's Paaskestævne i København. I Anledning af dette Stævne vedtoges det at henlægge Københavns turneringen 1941 til Efteraaret. Et Forslag angaaende Ophævelse af KSU's Medlemsblad forkastedes med 7 Stemmer mod 7.

Nye Medlemmer.

Under 3. Hovedkreds er indmeldt Brenderup Skakklub med 3 Medlemmer. Formand er Alfred Olsen, Aabylund Mark, Nørre Aaby. Under samme Hovedkreds er indmeldt Nørre Broby Skakklub med 10 Medlemmer. Formand er Slagtermester Verner Johansen, Nørre Broby. Klubben spiller Tirsdag paa Nørre Broby Afholdshotel.

Vi byder de nye Medlemmer velkommen i Unionen!

Fra Klubberne.

Formand for Vejle Skakklub er Lærer K. D. Dinsen, Vejle. — Møns Skakklub har skiftet Lokale og spiller nu paa Hotel Bjerrehus.

I Februar Nr. var Haverslev Skakklub fejlagtigt optaget under Hjørring Amt. Skulde være opført under Aalborg Amt.

Avis-Skakkampen Vordingborg—Møn,

som aabnedes af Vordingborg med Varianten 1. e4, e5 2. Sf3, Sf6 3. Lc4, Sc6 4. d4, e×d 5. 0—0, sluttede efter 20. Træk med Remis. Møns Skakklub har derefter udfordret Næstved Skakklub til et Parti pr. Avis. Mønsspillerne Riis Klausen og Kr. Jørgensen spiller Hvid og byder paa en Dronninggambit mod A. Carlsen og J. Andresen, Næstved.

Bidrag til Bladets følgende Nummer bedes indsendt senest den 15.

SKAKBLADET, udgivet af Dansk Skak Union, udgaar hver Maaned. Abonnement kan tegnes paa Bladets Ekspedition samt paa Postkontorerne i Danmark, Norge og Sverige à Kr. 5,00 pr. Aar, øvrige Udlænd Kr. 6,00 pr. Aar. Enkelte Numre faas i Ekspeditionen à Kr. 0,50.

Dansk Skak Union:

Formand: Sparekassekasserer H. Rye, Frederikshavn. Telefon 921.

Sekretær: Overassistent F. K. Villumsen, Østergade 18, Næstved. Telefon 895.

Tillige Leder af Unionens Propaganda.

Kasserer: Kasserer A. Buusmann, Jansvej 56, København S. Tlf. Amager 2852.

Redaktion: Ledende Redaktør og Redaktør for Partiafdelingen:

Journalist Bjørn Nielsen, Vestergade 12, Herning.

Opgaveafdelingen: P. Rasch Nielsen, Damhusboulevard 37, København Valby, og

O. G. Lauritzen, Aalekistevej 213, Vanløse.

Skakbladets Ekspedition: Vesterbrogade 21, St. o. G., København V. Telf. Eva 666.

Afleveret til Postvæsenet d. 4. Marts 1941.

A. Backhausens Bogtrykkeri, Horsens.

Skakbrikker og Brædter.

Buxbom, hvide og røde, Springere med Glasøjne.....	Kr. 11,75
Buxbom, hvide og røde	" 10,50
Ahorn, hvide og røde, ulakerede	" 6,50
Ahorn, hvide og røde, lakerede.....	" 8,00
Sammenfoldeligt Papskakbrædt, med Tal og Bogstaver, 42×42	" 2,25
Sammenfoldeligt Papskakbrædt, med Tal og Bogstaver, 46×46	" 2,35
Sammenfoldeligt Papskakbrædt, med Tal og Bogst., 48×48, meget svær Kval.	" 2,70
Rejseskakspil til at lukke sammen, meget fin Udførelse	" 11,50

Skaklitteratur:

Brinckmann: Schachmeister im Kampfe hft. Kr. 5,00..... indb.	" 7,00
(Denne Bog er i mange udenlandske Skakblade blevet fremhævet som en af de allerbedste Skakbøger. Er De endnu ikke Ejer af denne Bog, skriv da omgaaende).	
Spielmann: Richtig Opfern	" 6,75
(At ofre rigtigt, hvem har ikke Lyst til det? Studér denne Bog, og De lærer at tage Chancen i mange Partier!)	
Mieses: Die französische Partie	" 5,25
(Spiller De Fransk? Da er denne Bog nødvendig!)	
Brinckmann: Der Angriff in der Schachpartie.....	" 4,95
Brinckmann: Kurt Richters beste Partien	" 8,50
Benzinger: Lehrreiche Kurzpartien (172 Partier).....	" 4,50
Geissler: Kombinationen und Opfer im Schach	" 3,00
Kotrc: Eröffnungen in der modernen Schachpartie..... indb.	" 7,00
Mieses: Lehrreiche Blumenlese (120 Slutspil)	" 3,00
Tartakower: Bad Kissingen 1928 (glimrende Turneringsbog) .. indb.	" 9,00
Nissen, Andreas: Lærebog i Skak (ny Udgave 1939).....	" 5,75
Toft: Erik Andersen I, 100 Partier mod udenl. Spillere.....	" 3,50
— : — — II, 100 — — danske —	" 3,50
Krause: Om Begyndelsesstillingen i Skak	" 1,50
Enevoldsen, Jens: Skak, det positionelle Angreb	" 1,50
Ruben, Karl: Skak.....	" 1,00
Andersen, Erik: Skak for Viderekomne	" 1,00
Ritzen: Teoretische Abhandlung über die Italienische Partie.....	" 1,50
Kagan: Turnier- und Wettkampfpartien	" 1,75
Mieses: Lehrreiche Blumenlese aus Schachmeisterpartien.....	" 3,00
Griffith och White: Moderna Spelöppningar i Schack..... indb.	" 13,75
Linck: Vidi vici auf dem Schachbrett (Opgaver)	" 1,75

Korrespondancepakken: 200 Skakkort, 1 Noteringshefte til 13 Korrespondancepartier samt 10 Rapportlister	" 3,50
200 Skakkort	" 2,75

Partinoteringsbøger: Til 25 Partier à 76 Træk, med Rundetabel, Turneringskemaer og Diagrammer	pr. Stk. " 0,40
Til 50 Partier à 60 Træk, med Diagrammer og Plads til Noter. pr. Stk.	" 0,60
10 Stk.....	" 5,00
Noteringsbog indbunden i smukt Vælskbind med Guldtryk, Plads til 250 Partier à 60 Træk, med Diagram og Plads til Noter. Her er den længe savnede Bog til Indførelse af sine egne Partier ..	" 6,50

Skaktrykkeri: Stort og kraftigt, Diagrammet i Kvadrat 7,5 cm, komplet " 15,00

Dansk Skak Unions Emblem i Sølv, med Knap

Dansk Skak Unions Mærkat..... 150 Stk. " 1,00

Altid **franco** Levering.

DANSK SKAKFORLAG, ARNE HANSEN,

Tlf. Aabybro 82.

Aabybro.

Postgiro 18863.