

SKAKBLADET

Medlemsblad for Dansk Skak Union



MAJ 1940

36. AARGANG

NR. 5

Indeholder:

Fra et Besøg i Alverdens
Skakklub

*

Resultaterne i den køben-
havnske Klubturnering

*

Partier

*

Kan De kombinere?

*

Opgaver

*

Dansk Skak Unions Korre-
spondanceturneringer

*

Meddelelser

I Løssalg 50 Øre pr. Stk.

Nogle komplette Aargange af „Skakbladet“

1933, 1934, 1935, 1936 og 1937 sælges for
Kr. 2,50 pr. Aargang, naar Indbetaling sker paa
Giro 20801

København V.

Skakbladets Ekspedition
Vesterbrogade 21, St. o. G.

E. PARSHØJ

GULDSMED & SØLVSMED
ØSTERBROGADE 98 KØBENHAVN Ø.
TELF. CENTR. 2598

PRÆMIER JUBILÆUMSGAVER

Udført efter kunstneriske Tegninger

Afgang fra Kunstakademiet i 1909
som Billedhugger

Haandværkerf.s Sølvmedaille for
Ciclering 1900 - E. PARSHØJ

Haandværkerf.s Sølvmedaille for
Gravering 1910 Fru B. PARSHØJ

Kunstindustriel Prisopgave Sølv-
medaille 1904 - E. PARSHØJ

PRÆMIER

**STORT
UDVALG**

L. ERLANDSEN
Sølv- & Guldsmed
Frederikshavn

Intet Skakbrev

uden Mærkat

Dansk Skak Unions Bomærke
Størrelse $2\frac{1}{2} \times 2\frac{1}{2}$ cm,
3 Hæfter sælges for 1 Kr.
(1 Hæfte=50 Stk.)

*Indsend Beløbet paa
Giro 20801,
hvorefter Hæfterne vil
blive tilsendt portofrit.*

Skakbladets Ekspedition,
Vesterbrogade 21, St. o. G.
København V.

F.I.D.E.s Regler for Skakspillet

nedsat til 75 Øre mod Indbetaling paa Giro 20801
eller Indsendelse af Frimærker. Forsendelse mod Op-
krævning finder ikke Sted. 6 Eksemplarer 20% Rabat.

SKAKBLADETS EKSPEDITION

Vesterbrogade 21, St. o. G. - København V.

Deutsche Schachzeitung

Organ für
das gesamte Schachleben
Herausgegeben von
M. Blümich, H. Ranneforth, J. Halumbirek
unter ständiger Mitarbeit von
A. Becker, E. Eliskases,
M. Euwe, E. Grünfeld,
G. Kieninger und H. Müller.
Gegründet 1846.
Erscheint monatlich.
Preis halbjährlich RM 4.
Probeheft kostenlos.

Verlag Walther de Gruyter & Co.
Berlin W 35.

Dansk Skak Unions Emblem i Sølv

udført paa Dansk Skak Unions Foranstaltning
leveres i to Størrelser:



Med Knap 2,00 Kr. pr. Stk. + Porto
Med Naal 1,50 Kr. — —

10 Stk. portofrit.

Sendes mod Efterkrav
ved Henvendelse til

Skakbladets Ekspedition,
Vesterbrogade 21, St. o. G., København V.

SKAKBLADET

Medlemsblad for Dansk Skak Union

REDAKTION:

Ansvarshavende Redaktør og Redaktør af Partiafdelingen:

Bjørn Nielsen.

Redaktører af Opgaveafdelingen: *P. Rasch Nielsen og O. G. Lauritzen.*

MEDARBEJDERE:

Poul Hage, H. Norman-Hansen og Jul. Nielsen.

36. Aargang

Maj 1940

Nr. 5

Fra et Besøg i Alverdens Skakklub.

(„Er det nærmest lidt komisk, baade til at le og græde over, at de gider hengive sig til denne uskyldige Leg med Brikkerne i en Tid, hvor det dødelige Spil paa Verdens store Skakbræt er under fuld Udvikling. Eller har man Lov til at se det som noget af et Lyspunkt?“)

De samles fra alle Egne paa Jorden, og deres Nationaliteter, Egenskaber, Tungemaal og Særegenheder er legio. Ingen Organisationer er saa kosmopolitiske, i ingen er der et bedre Kammeratskab, ingen andre Steder møder en fremmed en saadan Velkomst. Et fælles Baand, saa stærkt, at kun Lovbrud kan sprænge det, holder dem sammen, og Baandet er deres kongelige Spil og deres Kamplyst. Introduktionen er overflødig, den fremmedes Spillestyrke er hans „Sesam, luk dig op!“ Det Spørgsmaal, der især stilles ham, er: Hvad Slags Parti ønsker De?

Derovre ved Vinduet sidder Veteranerne. Skønt arrede efter manganen en Holmgang, ude og hjemme, er de aktive og slagkraftige endnu, og vé den Opkomling, der i rødmusset Ungdommelighed risikerer sine næstbedste Træk mod dem. Ungdommelige, geniale Manøvrer er banale Historier for disse Veteraner. „Den gamle Garde“s hæse Klukken, naar de har overlistet én, maa bæres med et Smil. Bedre Held næste Gang, men trød forsigtigt!

De foretrækker et alvorligt Parti? Udmærket, her er den rigtige Mand for Dem. Ur og Partilister er i Kassen der, 20 Træk i Timen, og strengt efter Reglerne. Bevar os vel, hvor De gaar i Bagateller med Deres Modspiller, husk paa, at Reglerne ikke er lavet for Spøg. Rørt Brik maa flyttes, med mindre det magiske „J'adoube“ er nævnt; har Haanden sluppet en Brik — færdig; glem ikke at rokere paa den rigtige Maade, en Fejl kan blive skæbnesvanger; pas nøje paa Uret, Straffen for Tidsoverskridelse er Døden. Himlen hjælpe den tilfældige Tilskuere, som indskyder en uskyldig Bemærkning i det Parti. Han vil blive kastet ud i det yderste Mørke, hvor der er Suk, Graad og Tænders Gnidsel.

Sammenlign disse to med dem, der spiller Lynpartier i det tilstødende Lokale, hvortil de er blevet forvist ved et uigenkaldeligt Lovbud paa Grund af den Støj, de laver. Der er hverken Noteringslister, Stilhed eller Hjerneslid i deres

Domæne. En Spottens Ild ledsager Trækkene, man kan spille en Modstander ud her, men ikke tale ham ud. De pynter paa et svagt Træk, et usundt Offer, en prekær Situation og en tabt Stilling med en Strøm af Bluf-Veltalenhed for at forvirre Modstanderen. De trækker hurtigt som Lynet — det blænder eller „ryster“ ham maaske. De udæsker ham til at tage Brikker, som de uagtsomt har ladet staa i Slag, og fortæller ham om de frygtelige Følger, som ganske sikkert skal blive Resultatet. De lader aldrig et Parti vare mere end 10 Minutter og lader aldrig Tungen staa stille.

Tid kan ikke udvande, og Sædvane ikke svække Skakpartiets uendelige Variationer, men den daarlige Taber følger altid med Spillet, og ham er der ingen Variation i. Ikke under nogen som helst Omstændigheder kan han bringes til at indrømme, at hans Stilling er den daarligste, ikke før han er sat Mat, og saa vil han forklare den „Tilfældighed“, som bevirkede hans Nederlag: Hvis han i 81. Træk havde spillet a2—a3, vilde Modstanderen ikke have haft andet at gøre end at „pakke sammen“. Ved et mærkeligt og interessant Tilfælde er Gevinstchancerne altid paa hans Side af Bordet, selv naar Brikkerne lige er stillet op til et nyt Parti. Hans Broder i Aanden er den Spiller, der ikke kan tabe uden at blive gal i Hovedet: Han vil vædde paa, at det ikke kan gøres igen; han ønsker øjeblikkelig at spille en Match; han kan vinde ethvert Parti, han spiller med den særlige Modstander. Til Slut svaales han af og prøver igen med samme Udfald. Lige saa utilfredsstillende en Partner er den Spiller, der, naar han er slaaet, udpeger, hvordan det kunde have været gjort i færre Træk; hvor lidt Vinderen i det hele taget ved om Skak; hvordan Partiet gik tabt, fordi der ikke paa et vist Tidspunkt blev spillet et andet Træk — og naar dette Træk ogsaa viser sig at føre til Tab, hvordan han vilde have spillet Varianten bedre, hvis han virkelig havde prøvet den i Partiet o. s. v. o. s. v.

Prøv en Passiar med Korrespondancespilleren, der har 16 Partier løbende med 16 Spillere i 16 Byer i lige saa mange Egne af Landet. Han slaar op i Haandbøgerne for at se, hvad Salamanca spillede mod Acaplanca netop i den Stilling, han nu har under Behandling, i deres berømte 23. Matchparti Anno 1698. Den enestaaende Lethed, hvormed han remser alle mulige Aabningsvarianter op, kan kun sammenlignes med hans forbløffende Ukendskab til Varianternes Principper.

Velkommen være den nye Rekrut fra en anden Klub, han er en Kilde til Glæde i Maaneder og Aarevis! Selv om hans nye Klub tæller mangan international Veteran, kan han umuligt tro, at de skulde kunne klare sig for Hansen og Jensen og Morphy i det Pærekøbing, han kommer fra. Han plager Bestyrelsen med en Udfordring, indtil den til sidst i ren Desperation antages, hvorefter Hansen og Jensen og Morphy hver for sig bliver puttet i Kisten og bragt til Ro.

De har et Ordsprog, der siger, at en Tilskuer ser mere end Spillerne selv. Det er maaske Grunden til det overraskende Forhold i Tallet paa Tilskuere og Spillere. Omkring hvert Bord ser man fra 2 til et Dusin, tavse, men interesserede. Nogle er gamle Rotter, andre er skakligt set kun Svøbelsesbørn, men alle er de Voldgiftsmænd. De betragter med hvas Fornøjelse andres Vid og Opfindsomhed paa Brættet, og ansporer deres Favoritter til større Anstrengelser. Som Dag følger Dag, og Nat følger Nat, forbliver „Uglerne“s Rækker ubrudt, til den sidste Konge er sat Mat.

(Frit efter „Ch. Mag.“).

Resultaterne i den københavnske Klubturnering.

Turneringerne om de københavnske Holdmesterskaber er nu ved at være færdigspillet, kun i Mesterrækken mangler et Par Partier. Ved de sidste Matcher i denne Række scorede Industriforeningens Kampklub $10\frac{1}{2}$ P. + et Hængeparti af 15 Spil mod Københavns Skakforening, medens Studenterforeningen vandt over Frederiksberg Skakklub med $11\frac{1}{2}$ P. + 2 Hængepartier. Hængepartiet fra den første Kamp vandtes af K.S., de to sidste Partier staar gunstigt for S.S., som menes at faa Ligestilling med I.K.

Runde:	Mesterrækken.								Ialt
	1	2	3	4	1	2	3	4	
Studenterforeningens Skakklub	—	$9\frac{1}{2}$	10	6	—	12	$(11\frac{1}{2})$	10	59
Københavns Skakforening	$5\frac{1}{2}$	—	11	$4\frac{1}{2}$	3	—	8	$4\frac{1}{2}$	$36\frac{1}{2}$
Frederiksberg Skakklub	5	4	—	3	$(1\frac{1}{2})$	7	—	$1\frac{1}{2}$	22
Industriforeningens Kampklub	9	$10\frac{1}{2}$	12	—	5	$10\frac{1}{2}$	$13\frac{1}{2}$	—	$60\frac{1}{2}$

Endvidere S.S. og F.S. hver 2 Hængepartier.

1. Række.

Br.S. $62\frac{1}{2}$, Su.S. 60, H.K. $57\frac{1}{2}$, J.S. 52, V.S. 51, K.S. $49\frac{1}{2}$, Ba.S. 45, I.K. $42\frac{1}{2}$.

2. Række.

S.S. 33, H.S. $32\frac{1}{2}$, L.S. 23, K.S. 16, „1860“ $15\frac{1}{2}$.

3. Række.

Vb.S. 37, K.K.S. $33\frac{1}{2}$, Su.S. $23\frac{1}{2}$, V.S. $19\frac{1}{2}$, D.S. 19, F.S. $17\frac{1}{2}$.

4. Række.

Br.S. 28, Vb.S. $25\frac{1}{2}$, Ba.S. $20\frac{1}{2}$, K.L.S. 19, J.S. $16\frac{1}{2}$, „1860“ $10\frac{1}{2}$.

Umiddelbart efter Klubturneringen begynder KSU's *Enkeltmandsturnering*, som startes den 6. Maj og færdigspilles den 22. Turneringen omfatter 5 Klasser.

Partier.

Parti Nr. 1801. Indisk.

Spillet den 21. Marts 1940 i Turneringen i Randers.

P. Korning, Aarhus.
Th. Haahr, København.

1. d2—d4 Sg8—f6
2. c2—c4 Sb8—c6

Et lidet undersøgt Træk, som dog næppe staar Maal med 2. e6, og som kunde forsøges gendrevet med 3. d4—d5. Som Aabningsspillet udvikler sig, maa Sort betragte Varianten som gunstig.

3. Sg1—f3 e7—e6
4. Sb1—c3 Lf8—b4
5. Lc1—g5

Med 5. Dc2 kunde Hvid gaa over i Milner-Barry-Varianten af Nimzoidisk.

5. Lb4×c3†
6. b2×c3 d7—d6
7. e2—e4

En Positionsfejl, som medfører Afbytning paa f6 med alle heraf følgende Ulemper.

7. h7—h6
8. Lg5×f6 Dd8×f6
9. Lf1—d3

Bedre var Dd2. Da e6—e5 ikke kan forhindres, maa Hvid indrette sig paa at holde d4 saa længe som muligt og operere med Fremstødet d4—d5 som *taktisk* Trusel. Efter Løbertrækket til

d3 angriber Sort d4 og provokerer Hvid til straks at rykke frem med d-Bonden.

9. e6—e5
10. d4—d5 Sc6—e7

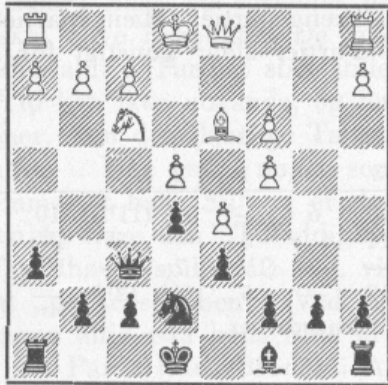

Som Følge af Afbytningen paa f6 og d-Bondens Fremrykning til d5 har Sort nu et bekvemt Parti med sundere Bondestilling og bedre Samspil mellem Officerer og Bønder, og den Terrænovervægt, som Hvid foreløbig har forud for Modparten, opvejer ikke disse Fordele. Baghaanden har alle Chancer for et kraftigt Initiativ paa Kongefløjen og udnytter Mulighederne energisk.

11. Sf3—d2 Lc8—d7

Dette kunde ganske vist spares. Sort kan tillade sig denne lille Flothed — Hvids følgende Tilbud om Løberafbytning kan jo afslaa — men Løberen stod udmærket paa c8, dækkede b7, understøttede Aabningen af f-Linien ved f7—f5 og spillede, ogsaa uden at trække, stærkt med mod den fjendtlige Kongefløj. Bedre var straks 0—0.

12. Ld3—c2 0—0
13. Lc2—a4 Ld7—c8!
14. 0—0 Se7—g6
15. Tf1—e1 Sg6—f4
16. Tel—e3

Taarnmanøveren, som sker i Forsvarsøjemed og er en klar Indrømmelse, viser, hvor svært det nu er for Forhaanden at skaffe Modspil.

16. Df6—h4

17. Dd1—f1 Lc8—g4
f7—f5 vilde allerede være af god Virkning. Forsøget paa at gøre Fremstødet yderligere stærkt giver blot Modstanderen et Par Afviklingsmuligheder (Ld1 og eventuelt — efter f7—f5 — Ld7).

18. La4—d1 f7—f5
19. Kgl—h1 Sf4—h5

Parerer det truende g2—g3 og opstiller som Modtrusel f5—f4, fulgt af Sg3†. Men Hvid kunde nu høste Udbytte af Sorts 17. Træk ved 20. e×f, f. Eks. 20. —, T×f5 21. L×g4, D×g4 22. f3, eventuelt efterfulgt af Se4, eller (20. e×f) L×f5 21 L×h5, D×h5 22. f3. Officersafbytningen vilde i begge Tilfælde lette Trykket mod Kongefløjen.

20. g2—g3? Dh4—g5
21. e4×f5 Tf8×f5
22. Ld1×g4 Dg5×g4
23. Te3—e4

Dette og det følgende Træk skyldes vel begyndende Tidnød. Hvor vanskelig Situationen end var for Hvid, kunde der endnu gøres kraftig Modstand, naar f-Linien ikke svækkedes yderligere. I Betragtning kom 23. f2—f3 og Omplacering af Dronningen o. s. v.

23. Dg4—g5
24. g3—g4 Tf5—f7
25. Tal—d1 Sh5—f4

Her staar Springerens naturligvis meget stærkt. Men hvorfor ikke det simple og overbevisende 25. —, Sf6 (26. Sf3, Dg6)?

26. f2—f3 Ta8—f8
27. Df1—f2 b7—b6
28. Te4—e3 Sf4—h3!
29. Df2—e1 Dg5—g6
30. Del—g3 Dg6—c2
31. Dg3—e1

Eller 31. T3e1, Sg5 32. Tf1, S×f3, og vinder.

31. Dc2×d1

Opgivet.

Kan De kombinere?

(6 Øvelser fra Turneringen i Randers).

Nr. 1. L. H. Madsen, Maribo.

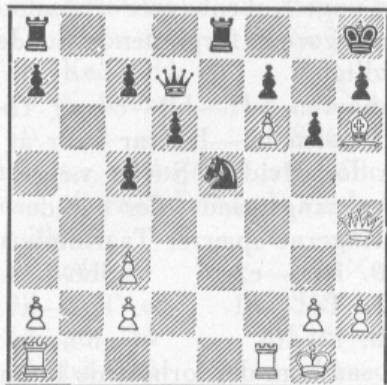

Jens Lindhardt, København.

Hvid vinder Materiale med fortsat Angreb. Hvorledes? *Let.*

Nr. 2. D. Ditlevsen, Maribo.

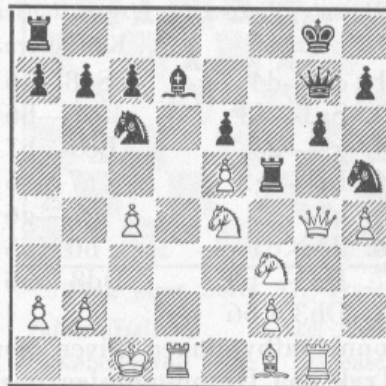

Arne Hansen, Aabybro.

Har Hvid et afgørende Træk? *Let.*

Nr. 3. Chr. Poulsen, Aarhus.

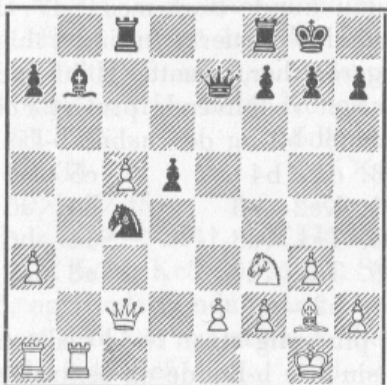

Jens Enevoldsen, København.

Hvid sikrer sig Overvægt i Materiale. Hvorledes? *Lidt vanskeligere.*

Nr. 4. P. Reinseth, København.

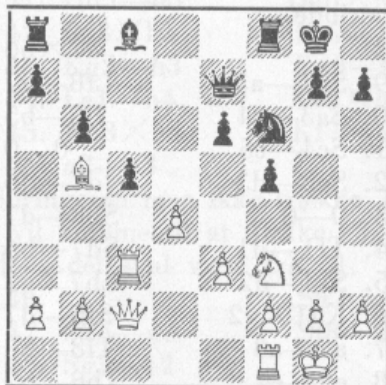

Koppel Ruben, København.

Hvid vinder en Bonde. *Forholdsvis let, men flere Træk.*

Nr. 5. H. H. Hess, Nakskov.

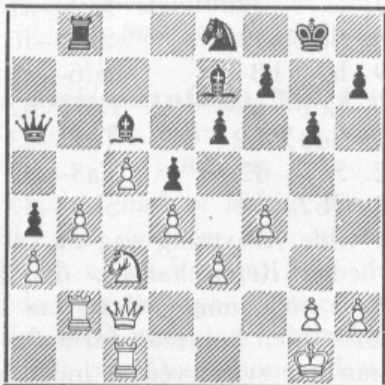

Egon Rasmussen, Ebeltoft.

Gaar b4—b5? *Forholdsvis let.*

Nr. 6. Asger Hansen, København.

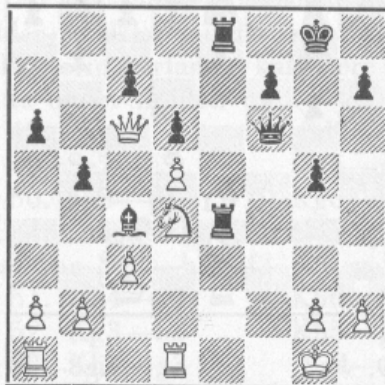

Th. Haahr, København.

Hvad skal Sort trække? *Vanskeligere.*

Angaaende Løsninger se Side 90.

Parti Nr. 1802. Indisk.

Spillet i Mesterklassen i „DSU“'s
Paasketurnering i Randers d. 25. Marts 1940.

Hartvig Nielsen, Aarhus.	Asger Hansen, København.
1. d2—d4	Sg8—f6
2. Sg1—f3	b7—b6
3. g2—g3	Lc8—b7
4. Lf1—g2	c7—c5
5. c2—c3	g7—g6
6. d4×c5	b6×c5
7. Dd1—b3	Dd8—b6
8. Db3×b6	

Dronningafbytningen giver Sort et vist Tryk paa Dronningfløjen, men da Hvid nu engang har taget den passive Opstilling (indledet med 5. c3), vælger Hvid radikalt at beholde Løberen paa c1 og indstiller sig paa en lang Forsvarsperiode.

8.	a7×b6
9. Sb1—a3	Lf8—g7
10. Sa3—c4	b6—b5
11. Sc4—e5	0—0
12. Se5—d3	d7—d6
13. 0—0	Sb8—d7
14. Tf1—d1	Sd7—b6
15. Sf3—d2	Lb7×g2
16. Kg1×g2	Sf6—d7
17. a2—a3	Tf8—b8
18. e2—e4	Tb8—b7
19. Kg2—f1	

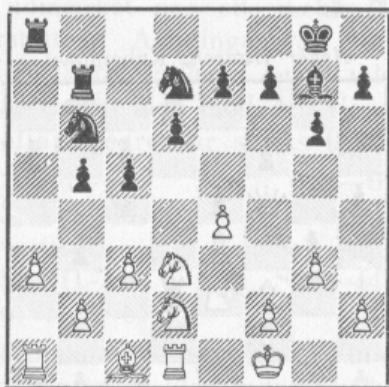

19. Kg8—f8

Det er klart, at Sort er lidt i Fordel. Han har et fortræffeligt Officerssammenspil og presser haardt mod Hvids

venstre Fløj. Hvids Stilling er dog svær at storme, og Hartvig Nielsen er et Stykke af en Psykolog, der regner med, at den unge Københavner i Utaalmodighed skal gøre et forpligtende Bondetræk for tidligt.

Manøvren Sd7—b8—c6 og Tb—a7 med Truslen b5—b4 var svær at imødegaa for Hvid. I Stedet vælger Sort en Fremgangsmaade, der har den Fejl, at Springerne spærrer Taarnlinierne.

20. Kf1—e2	Sb6—a4
21. Td1—e1	Tb7—a7
22. f2—f4	b5—b4

Og saa kom det forhastede Fremstød. Det ser godt ud, da a-Bonden ikke kan slaa for Skakken paa c3, men Hvid gendriver Trækket sikkert og faar fuld Udligning — ja, overtager Partiets Førings.

Endnu kunde Sort med Sd7—b6—c4 fastholde et stærkt Initiativ, thi slaas Springereren her, maatte Hvid indrette sig paa et vedblivende passivt Forsvar af Punktet b2 og den aabne b-Linie.

23. c3×b4	c5×b4
24. Ke2—e3	b4×a3
25. Ta1×a3	Sa4—b6
26. Ta3×a7	Ta8×a7
27. b2—b3	

Og pludselig staar Hvid bedst takket være sin frie b-Bonde og centraliserede Kongestilling. Gennem taalmodige Manøvrer øger Hvid b-Bondens Styrke ved at tvinge Modstanderen til yderligere Officersafbytninger.

27.	Ta7—a1
28. Sd2—f3	Sd7—f6
29. h2—h3	Sf6—e8
30. Lc1—b2	Lg7×b2
31. Sd3×b2	Ta1—a3
32. Sf3—d2	Ta3—a2
33. Sb2—c4	Sb6—d7

Her vilde Afbytning paa c4 vel give Sort bedre Remischancer, da Hvids Springere nu kommer til at staa bedre end Sorts. Men kan man fortænke Sort i, at han har svært ved at indstille sig paa Remis — med Aabningsspillet i Erindring!

34. Te1—b1	Se8—c7
------------	--------

35. Tb1—b2 Ta2×b2
 Næsten nødvendigt, thi det hvide
 Taarn staar ideelt bag Fribonden.

36. Sc4×b2 Sd7—b6
 37. Sb2—a4 Sc7—a8
 38. Ke3—d4 Kf8—e8
 39. Sa4×b6 Sa8×b6
 40. Sd2—c4 Sb6—c8

Afbytter Sort den sidste Officer, saa vil den „fjerne“ Fribonde vinde Bonde-slutspillet.

41. e4—e5 d6×e5
 42. Sc4×e5 Sc8—d6
 43. g3—g4 Ke8—d8
 44. b3—b4 Kd8—c7
 45. Se5—c4 Sd6—b7
 46. Kd4—d5 Sb7—d8
 47. b4—b5 Kc7—b7
 48. b5—b6

Et Træk, som kræver nøje Beregning. Hvid ser, at han kan sikre sin Konge Feltet c5, saa han med Springer-skak kan fordrive Sorts Konge fra b7.

48. Sd8—e6
 49. f4—f5 g6×f5
 50. g4×f5 Se6—d8

Hvis 50. —, Sf4†, saa 51. Kc5, S×h3 52. Sa5†, Kc8 53. Kb5, Sf4 54. Ka6, og Hvids Bonde gaar i Dronning, da Sort ikke kan naa at dække Feltet c6.

51. Kd5—c5 Sd8—c6
 52. f5—f6! h7—h6

Slaas Bonden, saa koster 53. Sd6† den sorte Springer.

53. Sc4—a5†! Opgivet.

En smuk Afslutning.

Noter af Alfred Christensen.

Parti(slutning) Nr. 1803.

Spillet den 25. Marts 1940 i Turneringen i Randers.

Sort har haft et heftigt Angreb, og Hvid, der spillede Aabningen svagt, slap kun ud af Kniben, fordi Sort forfejlede den rigtige Fortsættelse. Da Spillet blev genoptaget, var Stillingen som vist paa Diagrammet, d. v. s. omtrent lige, dog med lidt bedre Spil for Sort. Der fulgte nu et langvarigt og spændende Slutspil.

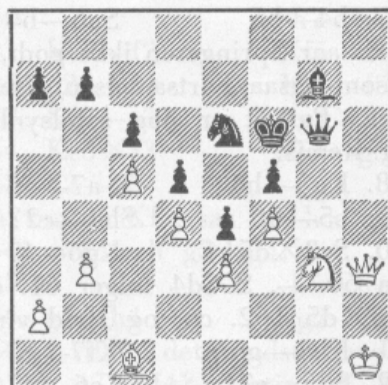

Stilling efter Sorts 37. Træk.

Julius Nielsen, Axel Nielsen,
 København. Odense.

38. Lc1—d2 Se6—f8
 39. Kh1—g2 Kf6—e6
 Springeren skal til g4 via h7 og f6.

40. Ld2—e1 Sf8—h7
 41. Dh3—h5 Dg6×h5
 42. Sg3×h5 Lg7—f6
 43. Kg2—h3 Ke6—f7
 44. Le1—h4 Lf6×h4
 45. Kh3×h4 Kf7—g6
 46. a2—a3

Springeren maa ikke trække, da den saa vil komme til at dække e3 fra f1, medens det skal være fra d1.

46. Sh7—f8
 47. Sh5—g3 Sf8—d7
 48. Sg3—e2

Ved 48. Sh5 bliver Partiet let Remis. Men Hvid haaber paa at faa Lejlighed til at stille sin unge Modstander mere udviklede Problemer, som denne maa-ske vil faa vanskeligt ved at løse. Det gælder jo ikke mindst om Slutspillet, at Turneringserfaring kan være til stor Støtte under Spillet.

48. Sd7—f6
 49. Se2—c3 Sf6—g4
 50. Sc3—d1 Kg6—h6

Bedre, men ikke tilstrækkelig til Ge-vinst var Sg4—h2—f3 o. s. v.

51. Kh4—g3 Kh6—h5
 52. Kg3—h3 Kh5—g6
 53. Kh3—g3 Sg4—f6
 54. Sd1—c3 Sf6—e8
 55. b3—b4 Se8—c7
 56. a3—a4 Sc7—a6

57. b4—b5 Sa6—b4

Her staar Springereren ikke godt, idet den, som ogsaa Fortsættelsen viser, er bundet. Partiet er dog sandsynligvis stadig Remis.

58. Kg3—h4 a7—a6

59. b5—b6 Sb4—c2?

60. Sc3×d5! Kg6—f7

Paa 60. —, S×d4 følger 61. e3×d4, c6×d5 62. c6, og Hvid vinder.

61. Kh4—g5 Kf7—e6

62. Sd5—c7† Ke6—d7

Noget bedre var Ke7.

63. Kg5×f5 Sc2×d4†

64. Kf5—e5! Sd4—b3

65. Sc7—e6 Sb3—d2

66. f4—f5 Sd2—c4†

67. Ke5×e4 Sc4—b2

68. a4—a5 Sb2—c4

69. Ke4—d4 Sc4—d2

Bonden paa a5 kan ikke tages paa Grund af Kc3.

70. e3—e4 Sd2—f3†

71. Kd4—e3,

og Sort opgav i 77. Træk.

Noter af Julius Nielsen.

Parti Nr. 1804.

Dronninggambit.

Spillet den 24. Marts 1940 i Turneringen i Randers.

Fru Lydia Heesche, Fru Ingrid Larsen,
Aalborg. København.

1. d2—d4 d7—d5

2. Sg1—f3 Sg8—f6

3. e2—e3 e7—e6

4. c2—c4 a7—a6

5. Sb1—c3

I Betragtning kommer 5. c×d (jvfr. Aabningen i Parti Nr. 1797).

5. d5×c4

6. Lf1×c4 b7—b5

7. Lf1—d3 Lc8—b7

8. 0—0 c7—c5

9. b2—b3

For at slaa paa c5 og anbringe Dronningløberen paa Centrumsdiagonalen b2—g7 — en tiltalende Idé, som imidlertid viser sig at koste et Tempo for

meget. Modtaget Dronninggambit bekæmpes nutildags af Hvid med Fremstødet e3—e4, der muliggør Udvikling af Dronningløberen, samtidig med at Hvids Tempoforspring og Bondeovervægt i Centrum kastes i Vægtskaalen. Forhaanden kunde ogsaa her forberede dette Fremstød (9. De2).

9. Sb8—c6

10. d4×c5 Lf8×c5

11. Sc3—e4

Dette og det følgende Løbertræk til b2 ser fristende ud, men Sort har et godt Svar.

11. Lc5—e7

12. Lc1—b2 Sc6—b4!

Skarpt og korrekt. Dobbelttruslen mod e4 og d3 er vanskelig at parere uden Indrømmelser.

13. Se4×f6† Le7×f6

14. Lb2—d4

Hvid ønsker med Rette at undgaa L×f6, men Teksttrækket kunde gen-drives med 14. —, S×d3 15. D×d3, e5.

14. Lf6×d4

15. e3×d4 0—0

16. Ld3—e2 Dd8—f6

Ta8—c8 kom stærkt i Betragtning.

17. Dd1—d2 Sb4—d5

Her staar Springereren fortræffeligt, men den øjeblikkelige Spærring for den sorte Løber er en lille Mangel, som Hvid omgaaende udnytter.

18. Sf3—e5 Tf8—d8

19. Le2—f3

De to sidste Træk forbedrede Hvids Stilling i høj Grad, og det er nu vanskeligt for Sort at føre Angrebet videre.

19. Ta8—c8

20. Ta1—c1 Df6—e7

21. Tc1×c8 Td8×c8

22. Tf1—c1 Tc8×c1†

23. Dd2×c1 b5—b4

24. Lf3×d5!

Udskiller den truende Sc3-Vending paa et Tidspunkt, hvor Sort aabenbart er nødsaget til at slaa tilbage med Bonden. Forhaanden er dermed i Stand til at spekulere paa et Angreb.

24. e6×d5

25. Dc1—c5 Kg8—f8!

26. Se5—d7†

Simplere var Da7. Tekstvarianten fører til Udvikling af sort Konge.

26. Kf8—e8

27. Dc5×e7† Ke8×e7

28. Sd7—c5 Lb7—c8

29. Kgl—f1

Partiet kunde nu gives paa Remis. Bondestillingen i Centrum er ubekvem for Sort, til Gengæld skal Hvid bruge en Del Tempa til at sikre eller afbytte a2.

29. Ke7—d6

30. Kf1—e2 a6—a5

31. Ke2—e3 Lc8—d7

En Fælde — 32. Sb7†, Kc7 33. S×a5?, Kb6 — men samtidig et Remistilbud? (S×d7). Hvid havde ikke nogen objektiv Grund til at afslaa Tilbudet, men det maa erindres, at Partiet blev spillet i næstsidste Runde, med en Turneringsstilling af 3 Points til Hvid, 3½ til Sort.

32. Sc5—d3 Ld7—f5!

33. Sd3—c1 f7—f6

34. Ke3—f4 Lf5—b1

35. Kf4—e3 Kd6—e6

36. Ke3—d2 g7—g5

37. Sc1—d3!

En Modfælde — 37. —, L×a2? 38. Kc2, a4? 39. Sc5† — men tillige en Trusel mod Sorts a-Bonde og en Positionstrusel (38. Sc5, fulgt af Kd2—c1—b2 og a2—a3). At likvidere den saarbare og „fjerntliggende“ Ba2 vilde lette Hvids Spil i høj Grad.

37. Lb1×d3

38. Kd2×d3 Ke6—f5

Den afgørende Fejl, for saa vidt som Sort nu gør et sidste — for skarpt — Gevinstforsøg. Angrebsideen bestaar i Bondefafbytninger paa den korte Roka-defløj med det Formaal at skaffe Plads for et Tempoangreb mod d4. Men skønt Hvid i første Omgang kun kan forsvare sig, er Sorts Trusel ufarlig.

39. Kd3—e3 g5—g4

40. f2—f3

Det simpleste.

40. h7—h5

41. Ke3—f2! Kf5—f4

42. g2—g3† Kf4—f5

43. Kf2—e3 g4×f3

44. Ke3×f3 Kf5—g5

45. h2—h3

Thi om nu Kf5, saa 46. h4, fulgt af Kf4 og eventuelt g3—g4.

45. h5—h4

46. g3×h4 Kg5—f5

K×h4 vilde i det mindste have givet Haab om 47. Kf4? (rigtigt 47. Kg2), K×h3 48. Kf5, Kg3 49. Ke6 (K×f6?, Kf4), Kg4 og f6—f5 o. s. v.

47. h4—h5!

Hvid har nu flere Gevinstmetoder og vælger den skarpeste.

47. Kf5—g5

48. h3—h4† Kg5×h5

49. Kf3—g3 Kh5—h6

50. Kg3—g4 Kh6—g6

51. h4—h5† Kg6—h6

52. Kg4—f5, og Hvid vandt.

Parti Nr. 1805. Spansk.

Spillet 1939 i en russisk Turnering.

Osmolowski. *Dzagoerow.*

1. e2—e4 e7—e5

2. Sg1—f3 Sb8—c6

3. Lf1—b5 a7—a6

4. Lb5—a4 Sg8—f6

5. 0—0 b7—b5

En gammel Variant, som Føreren af de sorte Brikker har repareret og gjort saa ydedygtig, at den har indbragt flere Gevinster i forrige Aars russiske Turneringer. Skønt Aabningen ogsaa i det foreliggende Parti forløber gunstigt for Baghaanden, turde der dog være Grund til at betragte Varianten med alt muligt Forbehold.

6. La4—b3 d7—d6

At spille dette i en saadan Situation, hvor Hvid har rokeret og altsaa for saa vidt er klar til at angribe, medens Sort ikke selv har rokeret og ikke engang er parat dertil, ser jo ret mærkværdigt ud. Thi spilles Truslen 7. Sg5 ud, maa Sort svare med d6—d5 og tillade Linieaab-

ninger i Centrum. Hvid kan da heller ikke staa for Fristelsen:

7. Sf3—g5 d6—d5

8. e4×d5 Sc6—d4

Paa S×d5? kan Hvid spille 9. Df3 eller — analogt med Preussisk — 9. S×f7.

9. Tf1—e1

9. d6, S×b3 10. d×c, D×c7 11. a×b vilde sikre Bondegevinsten, men paa Bekostning af Løberpar, Udvikling og Terræn. Det kan derfor ikke undre, at Hvid hellere vælger det nærliggende Angreb i e-Linien.

9. Lf8—c5!

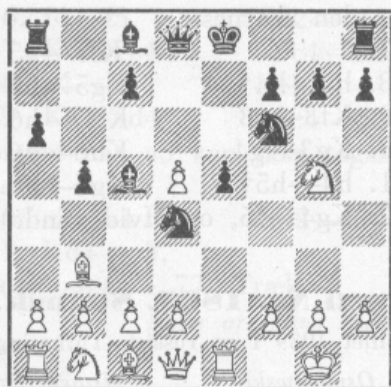

Men efter dette fine Træk, som ogsaa var fulgt paa 9. De1, burde Hvid i det mindste have vist nogen Mistænk-somhed. Han var vel da kommet til det Resultat, at 10. d3 var den solideste Fortsættelse.

10. Te1×e5†? Ke8—f8

Det kunde ved første Øjekast se ud, som om alt var saare godt: Hvid har vundet 2 Bønder, og Modstanderen har mistet sine Rokader. Men nu, hvor Hvid maa til at tænke paa Sikringen af sine faa og udsatte Angrebstropper, vi-

ser Snedigheden i Sorts Fældespil sig i fuldt Omfang.

11. h2—h3

Baghaanden truede især med Sg4, med umiddelbart Angreb paa Te5, Sg5, Bf2. Paa 11. Te1 eller 11. Sf3 vilde det blive den sorte Løber, som udnyttede Feltet g4 — med højst pinlige Virkninger for Modpartens Kongefløj. 11. Se4 er uanvendelig, og selv om Hvid vil give det erobrede Materiale tilbage mod Afsvækkelse af Angrebet, behøver Sort ikke at indlade sig her-paa. F. Eks. 11. c3, S×b3 12. a×b og nu ikke Sg4 (13. d4!), men 12. —, L×f2†, fulgt af Sg4. Hvid kunde derfor ikke undgaa det utilfredsstillende Teksttræk.

11. Sf6—d7

12. Sg5×f7 Dd8—f6!

13. Sf7×h8 Sd7×e5

Sort har udnyttet Modpartens Vanskeligheder paa logisk og smuk Maade, og Resultatet ligger nu klart for Dagen: Af de to Officerer, som Hvid kunde disponere over paa Kongefløjen, er den ene byttet af, den anden deplaceret, og den ubeskyttede hvide Konge ser sig stillet overfor en Hær af Fjender. Det spiller derfor ingen Rolle, naar Hvid i næste Træk endog undlader at dække det truede f2. Thi ogsaa 14. Df1 er haabløst, f. Eks. 14. —, Se5—f3† 15. Kh1, De5 16. g×f, S×f3 med Mat i faa Træk.

14. d2—d3 Sd4×b3

15. a2×b3 Df6×f2†

16. Kgl—h2 Lc8—g4!

17. Dd1—h1

En fortjent cadeau til Modstanderen:

17. Se5—f3 Mat.

Opgaveafdelingen.

Under Ledelse af P. Rasch Nielsen og O. G. Lauritzen.

Originalopgaver.

4806. K. Dybe, Hedeskov.

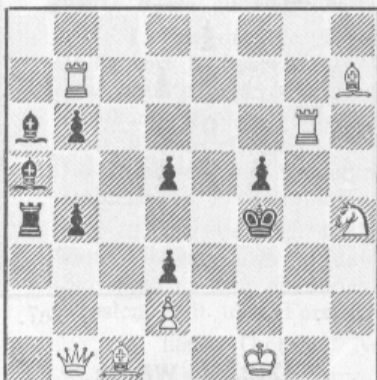

Mat i 3 Træk.

4807. F. Palatz, Tyskland.

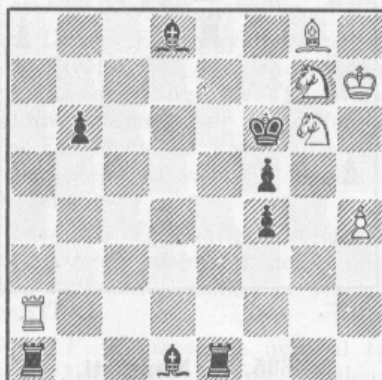

Mat i 3 Træk.

4808. I. O. Pedersen, Kbhvn.

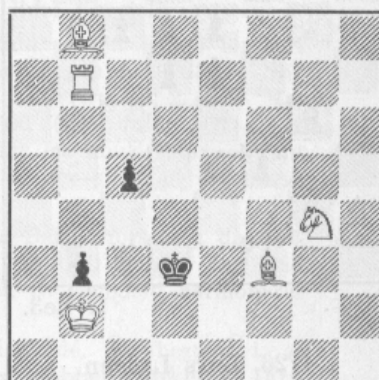

Mat i 3 Træk.

4809. I. O. Pedersen, Kbhvn.

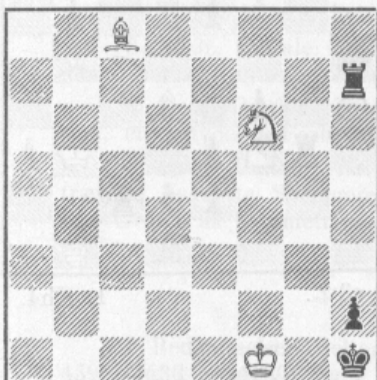

Mat i 3 Træk.

4810. H. Ahues, Tyskland.

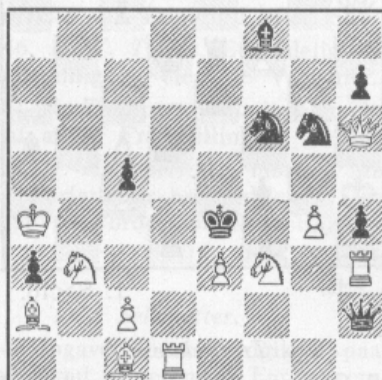

Mat i 2 Træk.

4811. H. Ahues, Tyskland.



Mat i 2 Træk.

4812. Hans Lange, Tyskland.

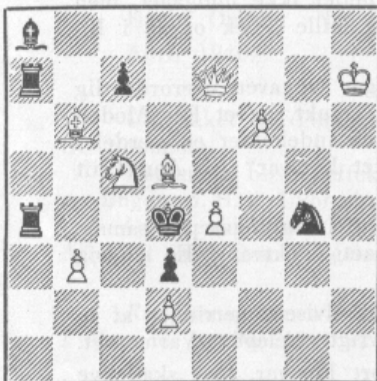

Mat i 2 Træk.

4813. R. Sachsel, Slovakiet.



Mat i 2 Træk.

4814. Heinz Brixl, Tyskland.

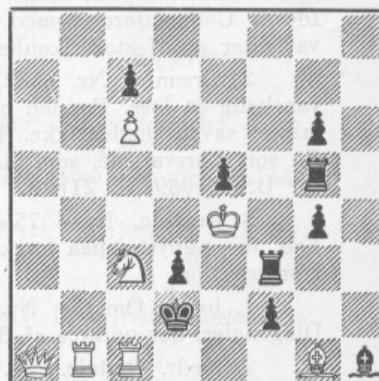

Selvmat i 3 Træk.

3. hædr. Omtale. Nr. 4594, *A. Cruusberg*. En original Spærrepunktsopgave. Det præventive Spærretræk forhindrer et Patstilling, der vilde fremkomme ved Binding af den sorte Springer.

Totrækkere.

I Bedømmelsen deltog 66 Opgaver, hvoraf 10 var biløselige, 1 uløselig og 2 udelukkede paa Grund af Forgængere. — Denne Afdeling frembød en Mængde gode Opgaver, men desværre ogsaa en Del, der, selv om de ikke var kassable, dog var lidet betydelige.

1. Præmie. Nr. 4726, *Lars Larsen*. Et ligeegyldigt Træk af Sd5 aabner baade for sort D og sort L, hvorved henholdsvis Truslen Sb3 Mat og — efter Aabningen for Td8 — Sb7 Mat umuliggøres. Men Springeren aabner tillige for Tf5, hvorved Undertruslen 2. Sd7 Mat fremkommer. — I Hovedvarianterne spærres hver Gang for 1 hvid (Barulinforsvar) og 2 sorte Brikker. Opgaven er et fint Eksempel paa Krydsvalve og tillige en smuk Repræsentant for Dobbeltvalve. Symmetrien, der plejer at være en Svaghed, kan her siges at fremhæve Dubleringen af dette komplexe Tema.

2. Præmie. Nr. 4635, *G. Mentasti*. Et sindrigt Eksempel paa Barulinforsvar i de fortsatte Forsvar: hver af de sorte Springere afspærres her en hvid Linie til Hinder for hvid Selvspærring paa en anden Linie. Indledningstrækket er svagt, men til Gengæld harmonerer Truslen godt med Forsvarsideen.

1. hædr. Omtale. Nr. 4604, *V. Klausen*. En original teknisk Idé, der bestaar i, at de tematiske Træk 1. —, Le5 og 1. —, Sf4 hindrer Truslen ved dobbelt Virkning (Frigørelse og Linieaabning) samtidig med, at den ene af disse Virkninger i hver af Varianterne forhindrer Dual.

2. hædr. Omtale. Nr. 4731, *G. Thomas*. De i Skinspillet ved Træk med Se6 forekommende fortsatte Forsvarstræk Sc5 og Sg5 (efter hvilke Taarnets Binding kan udnyttes) gaar igen i Løsningen, men udnyttes her af Hvid ved helt nye Matter. Opgaven vilde være placeret meget højere, hvis der ikke var Triplespil efter Sd4 og Dual efter Sf4.

3. hædr. Omtale. Nr. 4646, *H. V. Tuxen*. Et nydeligt Eksempel paa Cristoffanini-Temaet. Smuk flugtfeltgivende Indledning og elegante Varianter.

4. hædr. Omtale. Nr. 4605, *H. Knuppert*. Ualmindelig elegant og økonomisk Konstruktion, en betydelig Forbedring af ældre Fremstillinger.

5. hædr. Omtale. Nr. 4615, *H. Knuppert*. En morsom Maximalopgave med 6 Forsvarstræk af de sorte Springere. At Forfatteren har indflettet Herpaitemaet er underordnet og paa Grund af Symmetrien næppe til Fordel for Fremstillingen.

April 1940.

K. A. K. Larsen. *P. Rasch Nielsen.*

Selvmatter.

I Bedømmelsen deltog 24 Opgaver, hvoraf udgik 3 paa Grund af Biløsninger (Nr. 4590, 4638 og 4680) og 2 paa Grund af ret nære Forgængere (Nr. 4589 og 4713). Af de resterende 19 er der mange særdeles gode og interessante, baade danske og udenlandske; blandt de bedste er 4649, 4578, 4684 og 4712. Af disse tildeles:

1. Præmie. Nr. 4712, *M. Wójcik*: En Selvmat i den store Stil, med interessante, afvekslende Bindingsmatter, derunder en Dobbeltbinding; af de hvide Træk husker man særlig Varianten, hvor Le4 skal til hl.

Hædr. Omtale. Nr. 4558 af *P. A. Larsen*.

April 1940.

R. Prytz.

Udelukket fra Turneringen var de Opgaver i alle tre Afdelinger, der er forfattet af de tre Dommere.

Dommene bliver effektive, medmindre der inden 1. Juli d.A. gøres berettigede Indvendinger m. H. t. Ukorrektheder eller Forgængere.

Opgaveafdelingen bringer d'Herrer *K. A. K. Larsen* og *R. Prytz* en hjertelig Tak for Arbejdet med Domsafsigelserne.

Red.

Rettelser. I Nr. 4797 i April skal formentlig tilføjes en sort Bf7. Løserfristen forlænges 1 Maaned. — Nr. 4801 er desværre uløselig.

Løsninger til Opgaverne i Martsnumret.

Nr. 4776 af Poul Hansen: Tilsigtet er 1. Kd3, Tf8 2. Kc4!, men desværre uløselig efter 2. —, Tf5. (O.G.L.)

Nr. 4777 af S. Hemme: Forfatterens tiltænkte Løsning er 1. Tg3, e4 2. Th4, men Matsætning i 3. Træk er ikke mulig efter 1. —, Ld5. Forfatteren korrigerer derfor Opgaven ved Flytning af de hvide Taarne til g2 og h2 og Tilføjelse af hvid Løber h1 samt sort Bonde c6. Løsning: 1. Tg3, e4 2. Th4. En bedre Forførelse er 1. Th4, Le4 2. Dc6, der strander paa 1. —, Lg4. (O.G.L.)

Nr. 4778 af A. G. Ojanen: 1. Tf6, c×Sd5 2. L~†. 1. —, a4 2. Sc7†. 1. —, Ld5. 1. —, Ld3, e2, f1 2. Lf5, g4, h3! Meget original Idé, men Opbygningen er ikke smuk. (L.L.)

Nr. 4779 af P. Rasch Nielsen: 1. Le8, Lf3 2. Kc8. 1. —, La6 2. Lc6†. 1. —, Lb5 2. Lb5. Forførelsen 1. Lh5 strander kun paa 1. —, Lg4 2. Kc8, f4, altsaa en delvis tematisk Forførelse. (V.R.)

Nr. 4780 af J. Scheel: 1. Se2, Trusel 2. g4†. 1. —, Lh2 2. Dh7†. 1. —, h3 2. Th3†. Tre gode Varianter i Forfatterens fine tekniske Udførelse. (O.G.L.)

Nr. 4781 af J. Scheel: 1. Ta5, Trusel 2. Lg3†. 1. —, Sh4 2. e5†. 1. —, Se5 2. Ta6†. 1. —, f5 2. Le7†. 1. —, Kc6 2. Tc5†. En ualmindelig haard Nød med særdeles velsmagende Kærne. (R.P.)

Nr. 4782 af J. Scheel: 1. Tb8, Trusel 2. Td8†. 1. —, Lg4 2. Kc4. 1. —, Te8 2. Te8. 1. —, Td7 2. Ke8. Fine Matsætninger og en fortræffelig Nøgle. (L.L.)

Nr. 4783 af G. Thomas: 1. Th8, Trusel 2. Td8†. 1. —, Lg4 2. Kc4. 1. —, Te8 2. Te8. 1. —, Td7 2. Ke3. Godt Hovedspil, men Nøgle noget svag. (O.G.L.)

Nr. 4784 af Fr. Beck: 1. g×f3. Et overmaade fint Kompleks. (L.L.)

Nr. 4785 af H. V. Tuxen: 1. Le3. Fortsat Forsvar med 2 Undertrusler; Flugtfelt. (V.R.)

Nr. 4786 af G. Thomas: a) 1. —, Lc8 2. f8(D), Db7 3. Da3 Mat. b) 1. f8(D), Dg8 2. Da3 Mat.

Nr. 4787 af G. Thomas: a) 1. —, Tc8 2. e8(D, T), Tb8 3. Lb7 Mat. Biløsning: 1. —, Tc8 2. e8(S), Tb8 3. Sc7 Mat. b) 1. e8(S), Tb8 2. Sc7 Mat.

Dansk Skak Unions Korrespondanceturneringer.

Turneringsledere:

For Grupper startede før 1. April 1940: Dommerfuldmægtig M. Funding, Ribe

For Grupper startede efter 1. April 1940: Boghandler Arne Hansen, Aabybro.

II Klasse, Gruppe 10.

	1	2	3	4	5	6	7	Pts.	Præmie
1. E. Rasmussen, Ebeltoft.....	—	1	0	1	1	1	1/2	4 1/2	II Kr. 14,00
2. A. H. Andersen, Neksø.....	0	—	0	1	0	0	1/2	1 1/2	
3. S. Gamborg, Vanløse.....	1	1	—	1	0	1	1	5	I Kr. 16,50
4. A. Jørgensen, Gundestrup	0	0	0	—	0	0	0	0	
5. Th. Jensen, Vestervig	0	1	1	1	—	0	1/2	3 1/2	
6. N. Aggerholm, Idskov	0	1	0	1	1	—	1	4	III Kr. 11,50
7. P. Fryd, Aarhus	1/2	1/2	0	1	1/2	0	—	2 1/2	

Andre Meddelelser: Landsholdsklassen: Rud. Christensen vundet over V. Dinsen, V. Dinsen vundet over J. Boesgaard Sørensen. — Mesterklassen: S. Boesgaard Sørensen remis mod S. Ernø, V. Rasmussen vundet over O. Olesen, Arne Hansen remis mod O. Olesen. — I 7: 3/7, 4/3 og bedømt 3/2, 4/2. — I 8: 1-4, 1-6, 3/1, 4/3. — I 10: 3/1, 5/2. — I 11: 2-4. — II 6: 1-3 (bedømt), kan først slutes i Juninummeret. — II 13: 2-4, 7/6. — II 14: 1/3, 6/1, 7/4. — II 15: 1/3, 3/4, 7/3. — II 16: 2/7, 3-7. — II 17: 5/1. — II 19: 4 udtraadt, Partierne udgaar helt. — III 13: 5/7. — III 14: 5/3 (paa Tid). — III 15: 1/7, 2/5, 3/2, 4/2, 7/2. — III 16: 1/6, 5/3, 6/3, 7/6. — III 19: 2/4, 5 udtraadt, Partierne udgaar helt.

Jeg modtager Indmeldelser til I, II og III Klasse. Nye Grupper startes, saa snart der foreligger 7 Anmeldelser til samme Klasse. Sammen med Anmeldelsen indbetales Indskudet (I Kl. Kr. 8,50, øvrige Klasser Kr. 6,00). Indbetalingen sker lettest paa Giro Nr. 18863. Der foreligger Anmeldelser til alle 3 Klasser, saa Ventetiden vil blive meget kort.

Arne Hansen.

Meddelelser.

Skakklubben „Aros“

i Aarhus har afholdt halvaarlig Generalforsamling. Af Formandens Beretning fremgik, at „Aros“ var i stadig Fremgang. Beretning og Regnskab godkendtes. Formanden, Barbermester H. Larsen, genvalgte med Akklamation. I Stedet for S. Beck, som ikke ønskede Genvalg, nyvalgte til Bestyrelsen O. Lildballe. — Det vedtoges at spille en Sommerturnering, hvor de stærkeste Medlemmer spiller simultant mod de øvrige. Der udsættes Præmier til de Spillere, der opnaar bedst Resultat mod Simultangiverne.

Skulde der være Klubber, som ønsker Kampe eller flere Matcher i Løbet af Sommeren, og disse rejsemæssigt kan lade sig arrangere, bedes Henvendelse rettet til „Aros“. Formandens Adresse er: Sjællandsgade 78, Aarhus.

Nyt Medlem.

Under 2. Hovedkreds er indmeldt Taastrup Skakklub med 12 Medlemmer. Klubben spiller hver Onsdag Aften paa KFUM, Taastrup. Formand er Arne Bech Jensen, Marievej 5, Taastrup.

Det nye Unionsmedlem bydes hjerteligt velkommen!

Haslev Skakklub

har faaet ny Formand: Snedker Viggo Rasmussen, Tingvej, Haslev.

Vendsysseltturneringen

Den 14. Turnering om Mesterskabet for Vendsyssel afsluttedes med en Sejr for Alfred Christensen, der vandt med 5½ Points i 6 Partier og erobrede Mesterskabet for 5. Gang. Trods skarp Konkurrence til og med sidste Runde lykkedes det ikke for L. P. Lauritsen, Lønstrup, at indhente Vendsysselmeisteren — L. P. Lauritsen maatte lade sig nøje med 5 Points og Andenpræmien. De øvrige Resultater blev for Præmietagerne i 1. Klasse: J. P. Frederiksen, Thorshøj, og Jens Johansen, Rubjerg, hver 4, K. V. Christensen, Frederikshavn 3½ P.

I de øvrige Grupper opnaaede følgende Spillere en Førstepræmie med Diplom og Ret til Oprykning: 2. Klasse, Gruppe A: Villiam Nielsen, Brønderslev, 5½ Points. Gruppe B: Emil Nielsen, Aabybro, 4 P. (omregnet efter den opnaaede Kvotient i 5 Partier, da en af Emil Nielsens Modspillere udeblev). 3. Klasse, Gruppe A: Helmer Nielsen, Voersaa, og Egon Andersen, Hjørring, hver 5 Points. Gruppe B: Poul Christensen, Hjørring, 5½ P.

Turneringen afsluttedes med et fælles Kaffebord, hvor Formanden for Turneringsudvalget, Købmand Bernhard Larsen, Hjørring, under stærkt Bifald overrakte Vendsysselmeisteren den nye Vandrepokal og uddelte Præmier og Diplomer.

Mestrene fra Randers.

De tre Spillere, Aage Hau, Kjeld Hansen og Jens Lindhardt, som opnaaede Mestertitlen ved Turneringen i Randers, er alle Medlemmer af Københavns Skak-

forening. Som det vil erindres, scorede Aage Hau 100 0/0, men ogsaa de to andre nybagte Mestre leverede en smuk Indsats. Kjeld Hansen brillerede ved sin Slutspilsbehandling, medens Jens Lindhardt leverede en Række Angrebspartier, som det er en Fornøjelse at spille igennem, og hvoraf der i Dag bringes en første lille Prøve.

Løsninger til »Øvelserne« Side 79.

Diagram 1: Hvid fortsatte med 20. Tf4 (truer med Mat ved Lg7† og D×h7 — Sorts Svar er saaledes tvunget), Tg8 21. Lf8! (en af de mange gode Fortsættelser. Om nu 21. —, Tg×f8, saa 22. Dh6, Tg8 23. D×h7†, og Mat i næste Træk). 21. —, g5 22. Lg7†, T×g7 23. f×g†, K×g7 24. D×g5, og vandt.

Diagram 2: Nej — 1. T×d7, D×d7 2. D×h5 kan besvares ganske godt for Sort med Taf8 eller, som i Partiet, med 2. —, Dg7 3. Dg4, S×e5.

Diagram 3: Hvid erobrede to lette Officerer for Taarn ved 19. T×b7!, D×b7 20. Sg5, g6 21. D×c4, d×c 22. L×b7.

Diagram 4: 16. Lc6! (hindrer Se4, saaledes at nu ikke blot Ta8, men ogsaa Bc5 hænger). Af de forskellige utilfredsstillende Muligheder valgte Sort 16. —, c×d 17. S×d4, La6, hvorpaa Hvid fortsatte med 18. L×a8, L×f1 19. K×f1, T×a8 20. Tc7 (afgørende), De8 21. Dc4. Sort kan ikke længere beskytte alle sine udsatte Punkter, men maa give e6 eller f5.

Diagram 5: Der fulgte 28. b5!, L×b5 29. S×b5, T×b5 30. De2, Sc7 (Ta6 31. D×a6, T×a6 32. Tb8, Kf8 33. c6 og vinder) 31. T×b5, D×b5 32. D×b5, S×b5 33. Tb1, S×a3 34. Tb7!, og Hvid vinder Løberen ved at rykke frem med c-Bonden. Sort opgav efter et langt og sejt Forsvar. En nydelig Gennembrudskombination fra Turneringen i 2. Klasse.

Diagram 6: Fra 6. Runde. Asger Hansen, som førte i Mesterklassen uden endnu at have tabt noget Parti, fortsatte med 26. —, Df4? Hvid parerede imidlertid den truende Mat (De3†, fulgt af De1†) med 27. Se6!, hvorefter Sort med De3† 28. Kh1, Te8×e6 opgav en Kvalitet og efter kort Kamp Partiet.

I Diagramstillingen kunde Sort vinde ved 26. —, Te8—e5!, f. Eks. 27. Sf3, Te2 (Trusel: T×g2†) 28. Kh1 (andre Træk redder ikke Spillet) L×d5 29. T×d5, Te1† o. s. v.

Om (26. —, Te5) 27. D×c7, saa Df4, og Sort, der har Bonde mere og overlegen Centralstilling, vinder i direkte Kongeangreb eller i Slutspillet.

SKAKBLADET, udgivet af Dansk Skak Union, udgaar hver Maaned. Abonnement kan tegnes paa Bladets Ekspedition samt paa Postkontorerne i Danmark, Norge og Sverige à Kr. 5,00 pr. Aar, øvrige Udlænd Kr. 6,00 pr. Aar. Enkelte Numre faas i Ekspeditionen à Kr. 0,50.

Dansk Skak Union:

Formand: Sparekasseskasserer H. Rye, Frederikshavn. Telefon 921.

Sekretær: Overassistent F. K. Villumsen, Østergade 18, Næstved. Telefon 895.

Tillige Leder af Unionens Propaganda.

Kasserer: Kasserer A. Buusmann, Jansvej 56, København S. Tlf. Amager 2852

Redaktion: Ledende Redaktør og Redaktør for Partiafdelingen:

Journalist Bjørn Nielsen, Vestergade 12, Herning.

Opgaveafdelingen: P. Rasch Nielsen, Damhusboulevard 37, København Valby, og

O. G. Lauritzen, Aalekistevej 213, Vanløse.

Skakbladets Ekspedition: Vesterbrogade 21, St. o. G., København V. Telf. Eva 666.

Afleveret til Postvæsenet d. 4. Maj 1940.

A Backhausens Bogtrykkeri, Horsens.

Løserturneringen. (61 Løserer).	Total Febr.	47																Total Marts
		76	77	78	79	80	81	82	83	84	85	86	87					
P. Andersen	476	476	
G. Andersson, Sverige	24 (2)	24 (2)	
S. Bing	18	18	
H. Boas	499 (6)	3	3	3	3	3	3	3	3	2	2	4	5			536 (6)		
A. Borgen	258 (6)	.	3	3	3	3	3	3	3	2	2	4	4			291 (8)		
Brix Brixen	85 (2)	.	.	.	3	.	.	.	3	.	2	2	4	4		103 (2)		
A. K. Buhelt	427	.	.	3	3	3	3	3	3	2	2	4	5			458		
Chr. Christensen	339 (2)	3	3	3	3	3	3	3	3	2	2	4	5			376 (2)		
P. Christensen	61	3	3	3	3	3	.	.	3	2	2	4	4			91		
R. Christensen	348 (6)	.	.	3	3	3	3	3	3	2	2	4	4			378 (6)		
A. Dithmer	9 (1)			9 (1)		
K. Dybe	525			25 (1)		
R. Edens	56 (5)	3	3	3	3	3	3	3	3	2	2	4	5			93 (5)		
G.A.Ekestubbe, Sverige	189 (2)			189 (2)		
H. Eriksen	354 (6)	.	.	3	3	3	3	3	3	2	2	4	5			385 (6)		
Chr. Faber	35	.	.	3	.	3	3	3	3	2	2	4	4			62		
E. Freixa	32			32		
P. Friis	218			218		
S. Gamborg	151 (1)			151 (1)		
E. Godthaab	20			20		
Fr. Hanghøj	429			429		
Hansen, Aalborg	281 (3)	.	.	.	3	3	3	.	.	2	2	4	4			302 (3)		
Egon Hansen	22			22		
M. P. Hansen	202	.	.	3	3	3	3	3	.	2	2	.	.			221		
O. Hansen	105 (2)			105 (2)		
J. A. E. Hartmann	53			53		
Konrad Jensen	59			59		
Edv. Johansen	12	.	.	3	3	3	3	3	.	2	2	4	4			39		
Johan Jørgensen, Norge	273 (5)	.	.	3	3	3	3	3	3	2	2	4	4			303 (5)		
H. Knuppert	161 (1)			161 (1)		
B. Kokhaug	302	3	.	3	3	3	3	3	3	3	2	4	4			336		
T. Krake	12			12		
V. Kvist	489	.	3	3	3	3	3	3	3	2	2	4	4			522		
John Larsen	81 (3)			81 (3)		
K. A. K. Larsen	343 (2)			343 (2)		
Lars Larsen	509	.	.	3	3	3	.	3	3	2	2	4	4			36 (1)		
Peter Lassen	245	.	.	3	3	3	.	.	3	2	2	4	4			269		
A. Lundgren	316			316		
E. V. Mortensen	87 (1)			87 (1)		
O. Mygind	189 (1)	.	.	3	3	3	3	3	.	.	2	4	4			214 (1)		
P. Holberg Møller	48 (5)	3	3	3	3	3	3	3	3			72 (5)		
Aage Nielsen	323			323		
Villy Nielsen	268 (2)	.	3	3	3	3	3	3	3	2	2	4	4			304 (2)		
Harry Olsen	414(10)	.	3	3	3	3	3	3	3	2	2	4	5			448(10)		
Iver Pedersen	208 (4)			208 (4)		
L. M. Pedersen	295 (4)			295 (4)		
P. Pedersen	75	.	.	3	3	3	3	3	.	.	.	4	4			98		
Erik E. Petersen	65	.	3	3	3	3	3	3	3	2	2	4	4			98		
Kr. Helm-Petersen	103	3	.	3	3	3	3	3	3	2	2	4	4			133		
A. M. Poulsen	80	.	3	3	3	3	3	3	3	2	2	4	5			114		
R. Prytz	240 (7)	3	3	3	3	3	3	3	3	.	2	.	.			266 (7)		
P. Reinseth	155 (1)			155 (1)		
V. Røpke	433(10)	3	3	3	3	3	3	3	3	2	2	4	4			469(10)		
Spies	318	.	.	3	3	3	3	3	.	2	2	4	4			345		
Jens Svendsen	410 (6)	.	.	3	3	3	3	3	3	2	2	4	4			440 (6)		
G. Thomas	186 (1)	3	3	3	3	3	3	3	3	2	2	4	4			222 (1)		
I. Lyhne Thøgersen	350 (1)			350 (1)		
A. Tipsmark	189 (3)			189 (3)		
Johs. Wichmann	142 (1)			142 (1)		
G. Øfsthus, Norge	483 (5)			483 (5)		
P. Østerbye	64 (2)	.	3	3	3	3	3	3	3	2	2	4	5			98 (2)		

Afgang: 3 Løserer.

Præmie er tilsendt: Dithmer, Edens, Holberg Møller, Østerbye, Dybe, Lars Larsen, Boas og Kvist.

Skaklitteratur: Lige udkommen.

Brinckmann: Der Angriff in der Schachpartie.....	Kr.	4,95
Bogoljubow: Schachkampf um die Weltmeisterschaft Aljechin-Bogoljubow 1934	"	5,60
Fuss-Möller: 200 ausgewählte Schachaufgaben	indb.	6,75
Griffith och White: Moderna Spellöppningar i Schack (svensk).....	indb.	12,75
Geissler: Kombination und Opfer im Schach.....	"	3,00
Richter: Kombinationen	indb.	5,60
Tartakower: Bad Kissingen 1928.....	indb.	9,00
Wettkampf: Bogoljubow-Eliskases 1939	"	2,40
Benzinger: Lehrreiche Kurzpartien (172 Partier)	"	4,50
Kotrc: Eröffnungen in die moderne Schachpartie	indb.	7,00
Aljechin: Auf dem Wege zur Weltmeisterschaft (1923—1927).....	indb.	24,00
Brinckmann: K. Richters beste Partier.....	indb.	8,50
Relstab: Eröffnungen I.....	heft. 4,50, indb.	5,60
— — — II.....	heft. 5,00, indb.	6,75
Mieses: Die französische Partie	"	5,75
Mieses J.: Lehrreiche Blumenlese (120 Slutspil)	"	3,00
Ritzen: Teoretische Abhandlung über die italienische Partie	"	1,50
Schlechter C.: Das angenommene Königsgambit.....	indb.	2,25

I mit Katalog bedes følgende Nr. slettet, da de er udsolgte: Nr. 24, 33, 51, 196, 205 samt Norsk Sjakkblad 1936 og Tidsskrift för Schack 1937.

Skakbrikker:

Buxbom, hvide og røde, Springere med Glasøjne	Kr.	10,50
Buxbom, hvide og røde, Springere med Glasøjne, i fin poleret Æske...	"	12,00
Buxbom, hvide og røde	"	9,50
Ahorn, hvide og røde, ulakerede	"	6,25
Ahorn, hvide og røde, lakerede.....	"	7,50
Ahorn, hvide og sorte.....	"	6,00
Sammenfoldeligt Papskakbrædt, med Tal og Bogstaver, 42×42	"	1,35
Sammenfoldeligt Papskakbrædt, med Tal og Bogstaver, 46×46	"	1,50
Sammenfoldeligt Papskakbrædt, med Tal og Bogst., 48×48, meget svær Kval.	"	2,00
Rejseskakspil til at lukke sammen, i meget smuk Udførelse: 6,00 — 7,00	"	10,00
— 8,00 — 9,00 og	"	
Partinoteringsbøger , til 50 Partier à 60 Træk, med Diagrammer og Plads til Noter, pr. Stk. 50 Øre, pr. 10 Stk.	"	4,50
Noteringsbog med Plads til 25 Partier à 76 Træk, med Rundetabeller, Turneringsskemaer og Diagrammer.....	pr. Stk.	0,35
Korrespondancepakken: 200 Skakkørt, 1 Noteringshefte til Korrespondancepartier samt 10 Rapportlister.....	"	3,25
Leporello: En sammenfoldelig Lommebog i ægte Læder, Figurer af Celluloid med Guldtryk, indeholdende 6 Spil	"	32,50
Indeholdende 3 Spil	"	21,00
— 1 — (Imitation).....	"	4,50
+ 10% Statsafgift.		

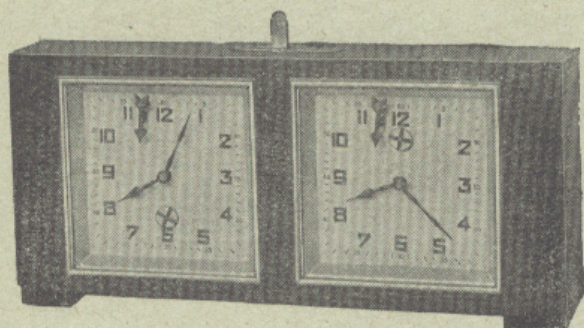

Skakuhre

Størrelse 9×19 cm
2 Aars Garanti —
Fineste Fabrikat!!

+ 10 % Statsafgift. **Kr. 21,50**

Søges: Kompl. Aarg. af Skakbl.
før 1933. Tilbud udbedes.

Altid **franco** Levering.

DANSK SKAKFORLAG, ARNE HANSEN,

Tlf. Aabybro 82.

Aabybro.

Postgiro 18863.