

SKAKBLADET

Medlemsblad for Dansk Skak Union



SEPTEMBER 1939

35. AARGANG

NR. 9

Indeholder:

Nordisk Skakforbunds
Turnering i Oslo

*

Den første europæiske
Lands-Fjernskak-
olympiade

*

Partier

*

Opgaver

*

Dansk Skak Unions Korre-
spondanceturneringer

*

Meddelelser

I Løssalg 50 Øre pr. Stk.

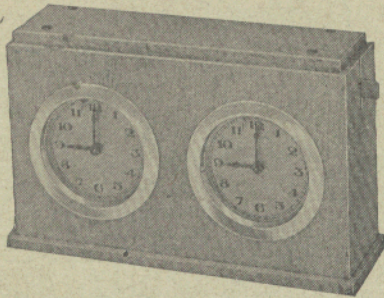

Det meddeles herved mine ærede Kunder, at Fabrikation og Forhandling af Skakuret »Triumf« er overdraget til Herr Th. Sandorff.

Ærbødigst

E. Haakansson.

I Henhold til ovenstaaende skal jeg herved anbefale mig med saavel Triumf som Fix Skakure. Prisen er henholdsvis 17 og 24 Kr. 2 Aars Garanti.

Ærbødigst

Th. Sandorff.

Wilkensvej 25, Kbhvn. F. — Tlf. Goth. 5037y

E. PARSHØJ

GULDSMED & SØLVSMED
ØSTERBROGADE 98 KØBENHAVN Ø.
TELF. CENTR. 2598

PRÆMIER JUBILÆUMSGAVER

Udført efter kunstneriske Tegninger

Afgang fra Kunstakademiet i 1909
som Billedhugger

Haandværker.s Sølvmedaille for
Ciclering 1900 - E. PARSHØJ

Haandværker.s Sølvmedaille for
Gravering 1910 Fru B. PARSHØJ

Kunstindustriell Prisopgave Sølv-
medaille 1904 - E. PARSHØJ

PRÆMIER

STORT
UDVALG

L. ERLANDSEN

Sølv- & Guldsmed
Frederikshavn

Norsk Sjakkblad

(organ for Norsk Sjakkforbund)

10 hefter à 8 sider
pr. år.

Abonnementspris
2 kr. årlig.

Adr.:

„Høili“, Tyholtvejen,
Trondhjem, (Norge).

F.I.D.E.s Regler for Skakspillet

nedsat til 75 Øre mod Indbetaling paa Giro 20801
eller Indsendelse af Frimærker. Forsendelse mod Op-
krævning finder ikke Sted. 6 Eksemplarer 20% Rabat.

SKAKBLADETS EKSPEDITION

Vesterbrogade 21, St. o. G. - København V.

Deutsche Schachzeitung

Organ für
das gesamte Schachleben
Herausgegeben von
M. Blümlich, H. Ranneforth, J. Halumbirek
unter ständiger Mitarbeit von
A. Becker, E. Elliskases,
M. Euwe, E. Grünfeld,
G. Kieninger und H. Müller.
Gegründet 1846.
Erscheint monatlich.
Preis halbjährlich RM 4.
Probeheft kostenlos.
Verlag Walther de Gruyter & Co.
Berlin W 35.

Dansk Skak Unions Emblem i Sølv

udført paa Dansk Skak Unions Foranstaltning
leveres i to Størrelser:



Med Knap 2,00 Kr. pr. Stk. + Porto

Med Naal 1,50 Kr. — —

10 Stk. portofrit.

Sendes mod Efterkrav
ved Henvendelse til

Skakbladets Ekspedition,
Vesterbrogade 21, St. o. G., København V.

SKAKBLADET

Medlemsblad for Dansk Skak Union

REDAKTION:

Ansvarshavende Redaktør og Redaktør af Partiafdelingen:

Alfred Christensen.

Redaktører af Opgaveafdelingen: P. Rasch Nielsen og O. G. Lauritzen.

MEDARBEJDERE:

Poul Hage, H. Norman-Hansen og Jul. Nielsen.

35. Aargang

September 1939

Nr. 9

Nordisk Skakforbunds Turnering i Oslo.

Denne Turnering afholdtes i Dagene 15.—23. Juli 1939 og fik et udmærket Forløb. I Betragtning af de Vanskeligheder, »Norsk Sjakkforbund« havde haft for at faa Turneringen arrangeret saaledes, at den kolliderede mindst muligt med FIDEs Turnering i Argentina, maa det siges at være meget godt, at der var

Landsholdsklassen.

	1	2	3	4	5	6	7	8	9	10	11	12	Pts.	Pr.
1. G. Ståhlberg, Sverige.....	—	1	1/2	1/2	1/2	1	1	1/2	1	1	1/2	1	8 1/2	I.-II.
2. Eric Lundin, Sverige.....	0	—	0	1	1	1	1	1/2	1	1	1	1	8 1/2	I.-II.
3. Osmo Kaila, Finland.....	1/2	1	—	1/2	1	1/2	1	1	1	0	1/2	1	8	III.
4. Kaarle Ojanen, Finland....	1/2	0	1/2	—	1/2	1	0	1	1	1	1	1	7 1/2	IV.
5. N. Bergkvist, Sverige.....	1/2	0	0	1/2	—	1/2	1	1	1	0	0	1	5 1/2	V. delt
6. B. Ekenberg, Sverige.....	0	0	1/2	0	1/2	—	1	1/2	0	1	1	1	5 1/2	V. delt
7. O. Karlén, Sverige.....	0	0	0	1	0	0	—	1	1/2	1	1	1	5 1/2	V. delt
8. Storm Herseth, Norge.....	1/2	1/2	0	0	0	1/2	0	—	1	1	0	1/2	4	
9. Andr. Gulbrandsen, Norge	0	0	0	0	0	1	1/2	0	—	1	1	1/2	4	
10. H. G. Hansen, Norge.....	0	0	1	0	1	0	0	0	0	—	1/2	1	3 1/2	
11. H. M. Solberg, Norge.....	1/2	0	1/2	0	1	0	0	1	0	1/2	—	0	3 1/2	
12. Th. Østeraas, Norge.....	0	0	0	0	0	0	0	1/2	1/2	0	1	—	2	

Mesterklassen, Gruppe A.

	1	2	3	4	5	6	7	8	9	10	Points	Præmie
1. Aage Vestøl, Norge.....	—	1	1	0	1	1	1	1	1/2	1	7 1/2	I.
2. G. Christiansen, Norge.....	0	—	1/2	1/2	1	1	1	1	1	1	7	II.
3. H. Alexandersson, Sverige..	0	1/2	—	1/2	1	1/2	1/2	1	1	1/2	5 1/2	III.-IV.
4. E. H. Johansson, Sverige..	1	1/2	1/2	—	0	1	1/2	0	1	1	5 1/2	III.-IV.
5. P. Korning, Danmark.....	0	0	0	1	—	0	1	1	1	1	5	
6. Sverre Halvorsen, Norge...	0	0	1/2	0	1	—	1	0	1	1	4 1/2	
7. Erik Madsen, Norge.....	0	0	1/2	1/2	0	0	—	1	1	1	4	
8. Einar Jansen, Norge.....	0	0	0	1	0	1	0	—	1/2	1	3 1/2	
9. Th. Pettersen, Norge.....	1/2	0	0	0	0	0	0	1/2	—	1	2	
10. Rolf Heicstad, Norge.....	0	0	1/2	0	0	0	0	0	0	—	1/2	

Mesterklassen, Gruppe B.

	1	2	3	4	5	6	7	8	9	10	Points	Præmie
1. G. Marthinsen, Norge.....	—	1	1	1/2	1/2	1	1	1	1	1	8	I.
2. Hartvig Nielsen, Danmark..	0	—	1	1/2	0	1	1	1	1	1/2	6	II.
3. Sverre Fors, Norge.....	0	0	—	1	1	0	1	1/2	1	1	5 1/2	III.
4. Fr. Storm, Norge.....	1/2	1/2	0	—	1	1/2	1/2	1	1/2	1/2	5	IV.
5. Sven Carlsson, Sverige.....	1/2	1	0	0	—	1	0	1	1/2	1/2	4 1/2	
6. P. Monsen jun., Norge.....	0	0	1	1/2	0	—	1/2	1/2	1/2	1	4	
7. J. Sauren, Norge.....	0	0	0	1/2	1	1/2	—	0	1/2	1	3 1/2	
8. L. Østerstad, Norge.....	0	0	1/2	0	0	1/2	1	—	1/2	1	3 1/2	
9. Svein Helmers, Norge.....	0	0	0	1/2	1/2	1/2	1/2	1/2	—	1/2	3	
10. M. Haagensen, Norge.....	0	1/2	0	1/2	1/2	0	0	0	1/2	—	2	

1. Klasse, Gruppe A.

	1	2	3	4	5	6	7	8	Points	Præmie
1. Rolf Meitzner, Norge.....	—	1/2	1	1/2	1	0	1	1	5	I.
2. Arne Hansen, Danmark....	1/2	—	1/2	1	1	1/2	1/2	1/2	4 1/2	II.
3. Axel Frantzen, Norge.....	0	1/2	—	1/2	1/2	1/2	1	1	4	III. delt
4. Dag Hestvedt, Norge.....	1/2	0	1/2	—	0	1	1	1	4	III. delt
5. O. R. Oversand, Norge.....	0	0	1/2	1	—	1	1	1/2	4	III. delt
6. Viggo Rasmussen, Danmark	1	1/2	1/2	0	0	—	1	1	4	III. delt
7. D. Brandt, Sverige.....	0	1/2	0	0	0	0	—	1	1 1/2	
8. Fin Finckenhavn, Norge...	0	1/2	0	0	1/2	0	0	—	1	

1. Klasse, Gruppe B.

	1	2	3	4	5	6	7	8	Points	Præmie
1. Bohmgren, Sverige.....	—	1/2	1	1	1	0	0	1	4 1/2	I.-III.
2. K. M. Kust, Sverige.....	1/2	—	1	0	1/2	1/2	1	1	4 1/2	I.-III.
3. S. Sigurdson, Norge.....	0	0	—	1	1	1	1/2	1	4 1/2	I.-III.
4. Hiell Krosby, Norge.....	0	1	0	—	0	1	1/2	1	3 1/2	
5. A. Gustafson, Norge.....	0	1/2	0	1	—	0	1/2	1	3	
6. Trygve Moen, Norge.....	1	1/2	0	0	1	—	1/2	0	3	
7. Rich. Poulsen, Danmark...	1	0	1/2	1/2	1/2	1/2	—	0	3	
8. Einar Viken, Norge.....	0	0	0	0	0	1	1	—	2	

mødt ialt 48 Deltagere. Blandt disse var 5 fra Danmark, og som det vil fremgaa af foranstaaende Lister, opnaaedes der smukke Resultater af de danske Spillere.

I Landsholdsklassens Kamp om Titlen »Nordensmester« kom de to stærke svenske Spillere, G. Ståhlberg og Eric Lundin, til at staa lige, og en Omkamp om Titlen skal finde Sted.

Turneringen afsluttedes med en Fest, hvorved fejredes »Norsk Sjakkforbund«, 25 Aars Jubilæum. »Dansk Skak Union« havde sendt en Blomsterdekoration til det jubilerende Forbund, og i den nævnte Fest deltog Unionens Sekretær, Overassistent Villumsen, som Danmarks officielle Repræsentant.

Om det i Forbindelse med Turneringen afholdte Bestyrelsesmøde i Nordisk Skakforbund er givet Meddelelse i »Skakbladet«s Augustnummer.

Første Rapport fra vore Argentinaspillere.

Den 10. August anløb »Piriapolis« Pernambuco, og »Skakbladet«s Redaktør benyttede Lejligheden til at afsende sit første Rejsbrev, der i fuldstændig Form findes i »Vendsyssel Tidende« for 16. August.

Det fremgaar af det livlige og interessante Brev, at Rejsen er forløbet paa bedste Maade. Af Skibets 122 Passagerer er 110 Skakspillere.

Fire Nationer udeblev, nemlig Belgien, Finland, Italien og Jugoslavien. I det store Arrangement betyder det jo ikke saa meget, men nordiske Skakspillere vil beklage, at det ikke lykkedes Finland at blive repræsenteret.

Naar disse Linier læses, vil Turneringen i Buenos Aires være i fuld Gang. Efterhaanden som Rapporter indløber, vil Radio og Presse blive underrettet, og »Skakbladet« vil i sit næste Nummer bringe et Resumé over de indtil da indløbne Meddelelser.

Den første europæiske Lands-Fjernskakolympiade.

Der foreligger nu de sidste Resultater i 1. Sejrsgruppe, hvortil Danmark havde kvalificeret sig ved sin smukke Sejr i den indledende Turnering. Sejrherrerne *Ungarn* blevet med 20½ Points af 30 mulige, tæt efterfulgt af *Tyskøstrig* med 19½ Points. Derefter fulgte *Schweiz* med 16 Points, *Portugal* med 13 Points, *Danmark* med 11 Points og *Tyskland* med 10 Points. Danskernes individuelle Resultater fremgaar af følgende Skema:

	Schweiz	Tyskøstrig	Portugal	Ungarn	Tyskland	Ialt
1. Jul. Nielsen	1	1/2	1	1/2	1/2	3½
2. E. C. Sørensen	0	1/2	1/2	1/2	1	2½
3. Alf. Christensen	0	0	0	0	0	0
4. A. Desler	1	1	1	0	1/2	3½
5. P. Korning	1/2	0	0	0	1	1½
6. L. M. Pedersen	0	0	0	0	0	0

Der er særlig Grund til at lykønske Jul. Nielsen og Unionen med Jul. Niensens flotte Resultat paa 1ste-Pladsen, idet det er bedste Resultat af alle 1ste-Spillerne. A. Desler har ogsaa Grund til at være særdeles tilfreds med sin Indsats, ligesom E. C. Sørensens Resultat paa 2den-Pladsen er smukt. P. Korning har skuffet noget; hans Resultat skyldes maaske, at han har anlagt for skarpt Aabningsspil. Det har ikke været til at forudse, at Alfr. Christensen og L. M. Pedersen skulde svigte saa fuldkomment, som Tilfældet er blevet. Baade de selv og Unionen maa haabe, at der senere gives dem Lejlighed til at vise, hvor gode Fjernskakspillere de ellers er.

2den Sejrsgruppe er ikke helt afsluttet, men *Italien* er sikker paa at blive Sejrherrerne

Parti Nr. 1731. Dronningegambit.

Spillet den 18. Juli i den nordiske Turnering Landsholdsklasse.

Erik Lundin. O. Kaila.

Hvid.	Sort.
1. Sg1—f3	Sg8—f6
2. c2—c4	e7—e6
3. Sb1—c3	d7—d5
4. d2—d4	d5×c4
5. e2—e3	a7—a6
6. Lf1×c4	

I Betragtning kom 6. a2—a4, som vilde have givet Hvid et bekvemmere Spil. At Sort samtidig faar Herredømmet over b4 betyder næppe ret meget.

6.	b7—b5
7. Lc4—d3	Lc8—b7
8. Dd1—e2	

Objektivt gør dette Træk ingen Skade, men hvis det er ment som en Forbedelse til e3—e4, er det subjektivt en Fejl.

8.	Sb8—d7
9. c3—e4	c7—c5

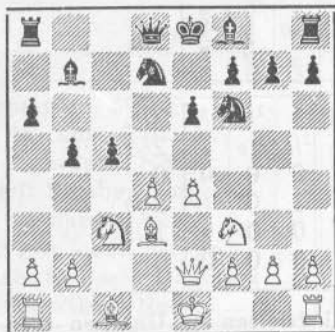

Med sit sidste Træk har Hvid forpligtet sig over Evne. Det er svært at holde baade d4 og e4, fordi Sort har altfor bekvemme Angrebsmuligheder. Der trues allerede med c×d, S×d4, Sd7—c5. Spiller Hvid defensivt 10. Ld3—c2 følger c5×d4 11. Sf3×d4, Sd7—c5 12. Sd4—b3, b5—b4 13. Sb3×c5, Lf8×c5 med godt Spil for Sort. Han forsøger derfor Angrebet e4—e5, som i denne Stilling kun har daarlige Chancer. Hvorfor? Svaret giver sig ved Sammenligning med den almindelige Meranervariant

f. Eks. fremkommet ved Trækfølgen: 1. d4, Sf6 2. e4, e6 3. Sf3, d5 4. Sc3, Sb—d7 5. e3, c6 6. Ld3, d×c 7. L×c4, b5 8. Ld3, a6 9. e4, c5. I Diagramstillingen er tilføjet Trækkene De2 for Hvid og Lb7 for Sort, og Sorts Træk er langt det aktiveste. Hvid er sandsynligvis allerede noget bagud. Han burde i Stedet for e3—e4 have spillet paa Konsolidering med 0—0 og rolig Udvikling.

10. e4—e5	Lb7×f3
11. De2×f3	c5×d4
12. Sc3×b5	

Denne Kombination gendrives smukt af Sort.

12.	Sd7×e5!
13. Df3×a8	Se5×d3†
14. Ke1—e2	Dd8×a8
15. Sb5—c7†	Ke8—d7
16. Sc7×a8	Sd3×c1†
17. Th1×c1	Sf6—d5

Afgørende, for nu kan Hvid ikke redde Springerens. Det følgende Slutspil bliver dog langvarigt, for Sort kan ikke i en Fart skaffe sig en Fribonde eller forulempe den hvide Konge. Til sidst lykkes det dog. Undervejs maa Sort principielt undgaa Taarnafbytning.

18. Tc1—c4	Lf8—d6
19. Tc4×d4	Th8×a8
20. Ta1—c1	Ld6—e5
21. Td4—h4	Le5×b2
22. Tc1—c2	Ta8—b8
23. Th4×h7	a6—a5
24. Th7—h4	a5—a4
25. Ke2—d2	a4—a3
26. Th4—a4	Tb8—b7
27. Tc2—c4	Sd5—b6
28. Tc4—b4	Kd7—c6
29. Ta4—a6	Kc6—c5
30. Tb4—b3	Tb7—d7†
31. Kd2—c2	Sb6—c4
32. Tb3—d3	Td7—c7
33. Td3—b3	Tc7—d7
34. Tb3—d3	Td7—c7
35. Td3—b3	Sc4—e5

36. Kc2—d2	Tc7—d7†	45. Kd2—c2	Ta2—a1
37. Kd2—e2	Se5—c6	Bedre end Le5†, Kb3, Tb2†, K×a3.	
38. Ke2—e1	Td7—d4	46. Tg3—d3†	Sc6—d4†
39. Ta6—a8	Td4—c4	47. Kc2—d2	Ta1—f1
40. Ke1—d2	Tc4—c1	48. Tc8—d8†	Kd6—c5
41. Tb3—b7	Kc5—d6	49. Td8—c8†	Kc5—b4
For at besvare T×f7 med Sc4!		50. Tc8—b8†	Sd4—b5
42. Ta8—c8	f7—f5	Opgivet.	
43. Ta7×g7	Tc1—a1	Noter af H. Norman-Hansen.	
44. Tg7—g3	Ta1×a2		

Parti Nr. 1732. Kongeindisk.

Spillet i Landsholdsklassen i den nordiske Turnering i Oslo 1939.

E. Lundin.

O. Karlin.

Hvid.	Sort.
1. d2—d4	Sg8—f6
2. c2—c4	d7—d6
3. Sb1—c3	g7—g6
4. g2—g3	Lf8—g7
5. Lf1—g2	0—0
6. Sg1—f3	Sb8—d7
7. 0—0	e7—e5
8. h2—h3	Tf8—e8
9. Lc1—e3	c7—c6
10. Dd1—b3	Dd8—c7
11. Ta1—d1	

Denne Udvikling mod det kongein-
diske Forsvar, som Hvid anvender,
stammer fra Spielmann, og det giver
Hvid et godt Spil.

11.	b7—c6
12. d4×e5	d6×e5
13. Sf3—g5	Ta8—b8
Parerer Dobbelttruslen	Sb5 og c4—c5.
14. f2—f4!	Sd7—c5
15. Db3—c2	Sf6—h5

15. Lf5 er ikke godt paa Grund af
Dc1.

16. f4—f5!

Uden denne Mulighed maatte Hvid
faa det daarligste Spil. Nu derimod
har Sort vel intet bedre end at tillade
det følgende Kvalitetsoffer.

16.	Lc8×f5
17. Tf1×f5	g6×f5
18. Dc2×f5	Sh5—f6

Paa 18. —, S×g3 følger 19. Dg4, f5
20. D×S, f4 21. Dh4, h6 22. L×c5, h×g5
23. D×g5, b×c5 24. Se4, Tf8 25. Td6,
Thd8 26. Tg6 med stærkt Angreb.

19. Le3×c5	b6×c5
20. Sc3—e4	De7—e7
21. Td1—f1	Sf6×e4
22. Lg2×e4	Tb8×b2
23. Df5×h7†	Kg8—f8

og Sort gav samtidig op uden at af-
vente 24. Dg6.

Noter efter Tidsskrift för Schack.

Parti Nr. 1733. Dronningegambit.

Spillet i Mesterklassen i den nordiske Turnering i Oslo den 19. Juli 1939.

Hartvig Nielsen, Lars Østenstad,

5. a2—a4	Lc8—f5
6. Sf3—e5	

Danmark.

Norge.

Hvid.

Sort.

1. d2—d4	d7—d5
2. c2—c4	c7—c6
3. Sg1—f3	Sg8—f6
4. Sb1—c3	d5×c4

Dr. Krauses Træk. Nutildags fore-
trækker mange Mestres e3.

6. e7—e6

Bedre er 6. —, Sbd7 7. S×c4, Dc7 om
muligt efterfulgt af e5.

7. f2—f3

Lf5—g6



Sort ønsker ikke at inlade sig paa noget Eventyr i Aabningsspillet. Den interessante Variant 7. —, Lb4 8. e4, L×e4 9. fe, S×e4, der ved Olympiaden i Stockholm indbragte Pleci, Argentina, som Sort, en meget hurtig Sejr over Staldi, Italien (efter 10. Df3?, D×d4 11. D×f7†, Kd8 12. D×g7, L×c3† 13. be, Df2† 14. Opgivet) er iflg. en gammel Analyse af Dr. Krause i »Wiener Schachzeitung« fordelagtig for Hvid. Dr. Krause spiller 10. Ld2! (i St. for Df3), Dh4† 11. g3, S×g3 12. hg, D×h1 13. Dg4 og erklærer Hvid for at være i Fordel. Besvarer Sort 10. Ld2 med D×d4, spiller Krause 11. S×e4, D×e4† 12. De2, L×d2† 13. K×d2, D×e2† 14. L×e2, og da Sort ikke kan holde Bc4, er Hvid med Løber mod 3 Bønder lidt i Fordel. Jeg kan imidlertid ikke se rettere, end at Sort i Stedet for 13. —, D×e2† langt stærkere trækker 13. —, Dd5†, f. Eks. 14. Kc2 (eller Kc3), b5, hvorefter den uudviklede hvide Løber ikke kan opveje Hvids svage Kongestilling og 4 Bønders Undervægt, selv om det maa indrømmes, at Sort har Vanskeligheder med at faa Sb8 i Spil.

8. e2—e4

Lf8—b4

9. Lc1—g5

I Betragtning kommer S×c4.

9.

b7—b5

10. a4×b5

Lb4×c3†

11. b2×c3

c6×b5

12. Se5—g4

12. S×g6, hg 13. e5 besvares med Dd5.

12.

h7—h5

Desværre nødvendigt, da Hvid truede med 13. e5, Dd5 14. L×f6 med Officersgevinst.

13. Sg4—e5

Dd8—c8

14. Dd1—b1!

a7—a6

15. Se5×g6

f7×g6

16. e4—e5

Sf6—d5

17. Db1×g6†

Ke8—f8

18. Lg5—d2

Ta8—a7

19. Lf1—e2

Ta7—f7

20. 0—0

Sd5—f4

Sort bestemmer sig til at afbytte sin stærke Springer for at fratage Hvid Løberparret. Efter det mere aggressive 20. —, b4 21. cb, c3 22. Tac1 har Sort ganske vist svækket Centralfeltet d4, men Hvid har de bedste Chancer, da Tf7 ikke baade kan beskytte Kongefløjen og understøtte Fribonden.

21. Ld2×f4

Tf7×f4

22. g2—g3

Tf4—f5

23. g3—g4!

Tf5—f7!

Med Rette afslaar Sort Dronningefangsten 23. —, Th6 24. D×h6!, gh 25. gf, ef 26. f4, og Hvid har et udmærket Spil paa Grund af sit stærke Bondecentrum.

24. f3—f4

Th8—h6

25. Dg6—e4

h5×g4

26. Le2×g4

g7—g6

f5 maa forhindres.

27. De4—a8.

Truende med L×e6.

27.

Kf8—g7

28. Tf1—f2

Nu vilde derimod 28. L×e6 være en afgørende Fejl paa Grund af 28. —, D×e6 29. D×b8, Dg4† 30. Kh1, De2.

28.

Th6—h8

29. d4—d5

Dc8—c5

Hermed indleder Sort et farligt Modangreb.

30. d5×e6

Bringer bl. a. Hvids Dronning i Forbindelse med Kongestillingen.

30.

Th8×h2!

31. Ta1—a2

Tf7×f4

32. Da8—b7†

Kg7—h6

33. Lg4—f3

Th2×f2

- | | | | |
|-------------|------------------------|--|---------------|
| 34. Ta2×f2 | Dc5×e5 | 40. Te2—e4 | Dc5—d6 |
| 35. Tf2—h2† | Kh6—g5 | 41. Te4—g4† | Opgivet. |
| 36. Th2—e2 | De5—c5† | Paa 41. —, Kf5 følger | 42. Df7†, Df6 |
| 36. —, D×c3 | 37. Kg2 er ikke bedre. | 43. Tf4† o. s. v. | |
| 37. Kg1—g2 | Tf4—f8 | Et af Hartvig Nielsen i kraftig Kombinationsstil gennemført Parti. | |
| 38. Db7—g7 | Sb8—c6 | Noter af Axel Cruusberg. | |
| 39. e6—e7 | Tf8—e8 | | |

Parti Nr. 1734. Siciliansk Parti.

Spillet i 1. Klasse i den nordiske Turnering i Oslo den 21. Juli 1939.

Rolf Meitzner, Viggo Rasmussen,
Oslo. Haslev.
Hvid. Sort.

- | | |
|-----------|--------|
| 1. e2—e4 | c7—c5 |
| 2. Sg1—f3 | Sb8—c6 |

Denne Springerudvikling haster ikke;
d6 allerede her er at anbefale.

- | | |
|-----------|--------|
| 3. d2—d4 | c5×d4 |
| 4. Sf3×d4 | Sg8—f6 |
| 5. Sb1—c3 | d7—d6 |
| 6. Lc1—e3 | |

Lg5 stiller Sort overfor vanskeligere
Problemer.

- | | |
|-------------|--------|
| 6. | g7—g6 |
| 7. h2—h3 | Lf8—g7 |
| 8. Dd1—d2 | Lc8—d7 |
| 9. f2—f4 | a7—a6 |
| 10. Dd2—f2 | b7—b5 |
| 11. Lf1—d3 | Dd8—c7 |
| 12. Sc3—d5? | |

En Fejl, som det straks viser sig. 0—0
er paa sin Plads.

- | | |
|-------------|--------|
| 12. | Sf6×d5 |
| 13. e4×d5 | Sc6—b4 |
| 14. Ld3—e4 | f7—f5 |
| 15. Le4—f3? | |

Dette er alt for farligt. Bedst er mul-
ligvis a3! F. Eks. 15. a3, fe 16. ab, Dc4
17. c3 og Sort vinder d-Bonden, men
den tilbagestaaende a-Bonde kan maa-
ske give Anledning til Bekymringer.

- | | |
|------------|---------|
| 15. | Lg7×d4 |
| 16. Le3×d4 | Sb4×c2† |
| 17. Ke1—d2 | Sc2×a1 |

- | | |
|-------------|----------|
| 18. Ld4×h8 | Dc7—a5†! |
| 19. Lh8—c3 | Da5×a2 |
| 20. Th1×a1! | |

En fornuftig Beslutning at give Kva-
liteten, da Sort, der truer med b4, ellers
hurtigt vinder ved sit Kongeangreb. Til-
med muliggør Ofret at spille paa et
Modangreb.

- | | |
|------------|--------|
| 20. | Da2×a1 |
| 21. Df2—d4 | 0—0—0 |
| 22. Dd4—b6 | |

Hvid vil spille Løberen til a5, men
Sort ønsker dog — forstaaeligt nok —
at forsinke den lidt!

- | | |
|------------|---------|
| 22. | b5—b4 |
| 23. Lc3×b4 | Da1×b2† |
| 24. Kd2—e1 | Ld7—b5 |
| 25. Lb4—a5 | |

Desværre for sent.

- | | |
|------------|---------|
| 25. | Td8—d7 |
| 26. La5—d2 | Td7—c7 |
| 27. Db6—e3 | Db2—f6! |
| 28. g2—g4 | |

- | | |
|---------------|----------------|
| Ikke g3, Da1† | 29. Kf2?, Df1‡ |
| 28. | Df6—h4† |
| 29. Ke1—d1 | Dh4×h3 |
| 30. g4×f5 | Dh3—f1† |
| 31. Ld2—e1 | Lb5—a4† |
| 32. Opgivet. | |

Et livligt Parti.

Viggo Rasmussen har energisk gen-
drevet Gruppevinderen, Rolf Meitzners
svage Partianlæg.

Noter af Axel Cruusberg.

Parti Nr. 1735.

Spillet i 1. europæiske Korrespondanceolympiade. 1. Sejrsgruppe. 1. Brædt.

<i>Jul. Nielsen,</i>	<i>R. Q. Rosa,</i>
Danmark.	Portugal.
Hvid.	Sort.
1. e2—e4	e7—e5
2. Sb1—c3	Sf8—g6
3. Lf1—c4	Lf8—c5
4. d2—d3	d7—d6
5. f2—f4	Lc8—e6

Anbefalet af Lærebøgerne og først spillet af Dr. Tarrasch mod Spielmann. Trækket er dog næppe godt.

6. Lc4×e6
Det eneste.

6.	f7×e6
7. Sg1—f3	0—0

En Kende bedre var a6.

8. Sc3—a4	Lc5—b6
9. Sa4×b6	a7×b6
10. f4×e5	d6×e5
11. Sf3×e5	Sf6×e4
12. Se5—f3	Se4—f6

Som Resultat af Aabningsspillet ser man, at Hvid er bagefter i Udviklingen, men Bonde e6 er svag.

13. 0—0	Dd8—d5
14. Dd1—e2	Sb8—c6!

Dette er meget stærkere end T×a2. Hvid maa nu løse det vanskelige Problem med Løberens Udvikling.

15. b2—b3!!

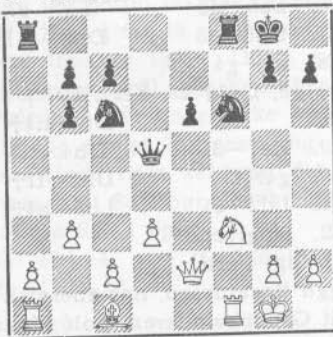

Det eneste Træk, som giver Hvid et godt Spil med en lille Fordel. Mine Analyser viser, at alle andre Træk er mindre gode. Her følger nu nogle Varianter over 15. b3:

- a) 15. b3, e5 16. Lb2, e4 17. d×e, D×e4 18. D×D, S×D med godt Spil til Hvid.
 b) 15. b3, Sd4 16. S×S, D×S† 17. Le3, Dc3 med godt Spil for Hvid.
 c) 15. b3, Sb4 16. Lb2, S×a2 17. c4!, Dc5† 18. Ld4, Da3 19. Tf2 med godt Spil og Fordel for Hvid. Derimod ikke 17. L×f6, T×f6 18. c4, Dc5† 19. Kh1, Da3 20. Tf2, Sc3!! og Sort vinder.
 d) 15. b3, Sb4 16. Lb2, Dc5† 17. Ld4, D×c2 18. D×e6†, Kh8 og Hvid er i Fordel.

Ved Undersøgelse af disse Varianter fandt jeg, at a) kunde spilles endnu bedre af Sort, nemlig: 15. b3, e5 16. Lb2, e4 17. d×e, S×e4! i denne Stilling, hvor der truer meget ubehageligt for Hvid, er der dog et Svar, som giver Hvid Fordel, og dette vanskelige Træk er 18. De3! Lad os lige se en af de interessante Forviklinger, der kan opstaa af dette Træk. Altsaa: 18. De3!, Tae8 19. Tae1!, Sb4 20. c4!, Dd3 21. a3, D×D 22. T×D, Sc6 og Hvid staar efter 23. Tfel bedst. — Disse enkelte Analyser, som jeg her har bragt (de udgør kun et Faatal af mine Analyser), viser tilfulde, hvor uhyre krævende det er at spille Korrespondanceskak, naar man vil have et godt Resultat.

Vi vender tilbage til Partiet.

15.	Sf6—g4?
16.	Lc1—b2
17.	a2—a3
18.	Ta1—e1
	Sg4—h6?
	Sh6—f7?

Sort har brugt 3 Træk til at faa en godt placeret Springer daarligt placeret. Det var altid noget.

19.	De2—e3	Tf8—e8
20.	d3—d4!	e5—e4
21.	c2—c4	Dd5—h5
22.	d4—d5	Sc6—e5
23.	Sf3×e5	Sf7×e5
24.	De3×e4	Se5—g4
25.	De4—f4	Te8×e1!

- | | | | |
|--|---------|-------------|--------|
| 26. Tf1×e1 | Ta8—e8! | 34. Ld4×b6 | Kg8—f7 |
| 27. Te1—f1 | | 35. Kg1—f2 | Kf7—e6 |
| Det eneste gode Træk. | | 36. Kf2—e2 | d6—d5 |
| 27. | Sg4—e3 | 37. c4—c5! | d5—d4 |
| 28. Df4—g3 | Dh5—g4 | 38. Ke2—d3 | Ke6—d5 |
| 29. Tf1—e1! | Dg4×g3 | 39. b3—b4 | Se7—f5 |
| 30. h2×g3 | Te8—e7 | 40. a3—a4 | Sf5×g3 |
| Det er klart, at Hvid er i Fordel, men | | 41. a4—a5!! | |

bedre end Teksttrækket er Kf7.

- | | | | |
|------------------|--------|---------------------------------------|----------|
| 31. d5—d6! | | 41. a4—a5!! | |
| 31. Ld4??, S×d5. | | Kandidaten skal frem, alt andet fører | |
| 31. | c7×d6 | til remis | |
| 32. Lb2—d4 | Se3—f5 | 41. | Sg3—f5 |
| 33. Te1×e7 | Sf5×e7 | 42. b4×b5 | Opgivet. |

Kandidaten skal frem, alt andet fører til remis

- | | |
|-----------|----------|
| 41. | Sg3—f5 |
| 42. b4×b5 | Opgivet. |

Et af mine bedste Partier.

Noter af Jul. Nielsen.

Parti Nr. 1736. Dronningeindisk.

Paa Rejsen over Atlanten har Skakbladets Redaktør truffet Aftale med den tyske Skakspiller L. Engels om Udveksling af gode Skakpartier med Bearbejdelse, og det første af disse Partier er glosseret paa Baaden og med Flyvepost tilsendt vort Blad. — Vi bringer Partiet, der er spillet i Juli 1939 i Turneringen om Tysklands mesterskabet.

<i>Eliskases,</i>	<i>Keller,</i>
Innsbruck.	Dresden.
Hvid.	Sort.

- | | |
|-----------|--------|
| 1. Sg1—f3 | d7—d5 |
| 2. b2—b3 | Sg8—f6 |

Eliskases foretrækker nu denne Partiaabning, som efter hans Overbevisning sikrer Føreren af de hvide Brikker et godt Officerspil og byder større Gevinstmuligheder end ren Dronningegambit, i hvilket Sort lettere kan udligne.

- | | |
|------------|--------|
| 3. Lc1—b2 | c7—c5 |
| 4. e2—e3 | Sb8—c6 |
| 5. Lf1—b5 | Lc8—d7 |
| 6. 0—0 | e7—e6 |
| 7. Lb5×c6 | Ld7×c6 |
| 8. Sf3—e5 | Ta8—c8 |
| 9. d2—d3 | Lf8—e7 |
| 10. Sb1—d2 | 0—0 |
| 11. Dd1—e2 | Sf6—d7 |

Denne Stilling er ikke let at spille for Sort, saa meget mere som Teorien ikke siger noget om den. Efter Erfaringer i senere Partier med samme Aabning maa imidlertid siges, at Teksttrækket næppe er det bedste. Snarere skulde der trækkes Le8, hvorved Sort sikrer sig Løberparret og har flere Ud-

viklingsmuligheder. Overhovedet er vel denne Undladelse den eneste Fejl, man kan paavise Sort i dette Parti.

- | | |
|------------|--------|
| 12. Se5×c6 | Tc8×c6 |
| 13. e3—e4 | Le7—f6 |
| 14. e4—e5 | Lf6—e7 |
| 15. c2—c4 | Dd8—b8 |
| 16. f2—f4 | f7—f5 |

Dette Træk, der svækker Kongestillingen noget, er nu nødvendigt, fordi Hvid selv truer f4—f5. Havde Sort endnu sin Dronningløber, saa var Svækkelsen af Bonden paa e6 mindre krævende. Jfr. Anm. til Sorts 11. Træk.

- | | |
|----------------|--------|
| 17. e5×f6 e.p. | Le7×f6 |
| 18. Lb2×f6 | Tf8×f6 |
| 19. g2—g3 | Db8—d6 |
| 20. Sd2—f3 | Tc6—c8 |
| 21. Ta1—e1 | Tc8—d8 |
| 22. De2—b2! | |

Med dette og de følgende Træk hæmmer Hvid stadig mere Modstanderens Udvikling.

- | | |
|------------|--------|
| 22. | Tf6—f7 |
| 23. Te1—e3 | Sd6—f8 |
| 24. Tf1—e1 | h7—h6 |
| 25. h2—h4 | b7—b6 |
| 26. Db2—e2 | Tf7—b7 |

27. h4—h5	b6—b5	40. Kg1—f2	Te8—e7
28. c4×b5	Tb7×b5	41. Td7—d8†	Te7—e8
29. Sf3—h4	Tb5—b6	42. Td8×e8†	Kf8×e8
30. De2—g4	Td8—e8	43. Te1×e6†	Tc6×e6
31. Sh4—g6	Sf8×g6	44. f5×e6	Ke8—e7
32. Dg4×g6	Dd6—d7	45. Kf2—e3	Ke7×e6
33. Te3—e5	Dd7—f7	46. d3—d4	c5×d4†
34. Te5×d5	Df7×g6	47. Ke3×d4	Ke6—f5
35. h5×g6	Tb6—c6	48. b3—b4	Kf5—g4
36. Td5—d7	a7—a6	49. a2—a4	Opgivet.
37. f4—f5	Kg8—f8	Hvid vinder let Bondeslutspillet.	
38. Td7—f7	Kf8—g8	Noter for »Skakbladet« af L. Engels.	
39. Tf7—d7	Kg8—f8		

Parti Nr. 1737. Dronningegambit.

Spillet i Landsholdsklassen i DSU's Paasketurning i Næstved den 10. April 1939.

<i>J. Enevoldsen,</i>	<i>Jul. Nielsen,</i>	14. f2—f3
København.	København.	Nu maa Springereren hjem igen.
Hvid.	Sort.	14. Se4—g5
1. d2—d4	d7—d5	Sort søger Komplikationer.
2. c2—c4	e7—e6	15. c4×d5!
3. Sb1—c3	Sg8—f6	Aabner c-Linien.
4. Lc1—g5	Lf8—e7	15. c6×d5
5. e2—e3	Sb8—d7	16. Ta1—c1
6. Sg1—f3	c7—c6	Sandsynligvis kan Hvid komme i
7. Dd1—c2	Sf6—e4	afgørende Fordel ved at spille 16. Sb5

Hermed giver Sort Partiet en skarp Karakter. Begge Parter spiller paa Gevinst. Hvid skulde vinde for at faa Andel i 1. Præmien, og Sort for at undgaa Nedrykning.

8. Lg5×e7	Dd8×e7
9. Lf1—d3	

Efter 9. S×S, d×S 10. D×e4, Db4†
11. Sd2, D×b2 12. Db1 har Hvid efter Dronningeafbytning en ganske lille Fordel, men Remisudgang er indenfor Synsvidde.

9. 0—0	f7—f5
10. 0—0	0—0
11. Tf1—e1!	

Hvid imødegaar Sorts kommende Angrebsopstilling for saa senere at komme til Modspil, naar Sort er trængt tilbage.

11. Tf8—f6	
12. Sf3—d2	Tf6—h6
13. Sd2—f1	Dd7—h4

14. f2—f3
Nu maa Springereren hjem igen.
14. Se4—g5
Sort søger Komplikationer.
15. c4×d5!
Aabner c-Linien.
15. c6×d5
16. Ta1—c1
Sandsynligvis kan Hvid komme i afgørende Fordel ved at spille 16. Sb5 og trænge ind i den sorte Stilling med Damen, men Sort faar da maaske visse Chancer ved at ofre paa f3, spille Tg6 og Dh3. Med Damen paa c7 parerer Hvid alle Trusler med Sg3, men Hvid, der mener sig i Fordel, vil ikke ind i uberegnelige Varianter.

16. Sd7—f6	
17. Dc2—f2	Dh4—h5
18. Sc3—e2	Dh5—g6
19. Se2—f4	Dg6—e8
20. Df2—g3	Sg5—f7
21. Tc1—c7	De8—d8
22. Te1—c1	Sf6—e8
23. Tc7—c2	Lc8—d7
24. Ld3—e2	Kg8—h8
25. Sf4—d3	Th6—f6
26. Sd3—e5	Sf7×e5
27. Dg3×e5	

Nu er Sort trængt over i Defensiven. Hvid er i klar Fordel med den besatte c-Linie og den centraliserede Dame,

medens samtlige sorte Officerer er akavet placerede.

27. Dd8—b8

28. Sf1—d2 Tf6—f7

Dronningeafbytning er til Fordel for Hvid, da en hvid Bonde paa e5 berøver Sorts Springer dens eneste Ud-
viklingsfelter samt aabner Feltet d4 for den hvide Springer og muliggør, at Kongen eventuelt kan trænge den Vej ind i Stillingen.

29. Tc2—c3 Kh8—g8

30. Sd2—b3 b7—b6

31. Le2—a6 Kg8—f8

32. Sb3—d2 Db8—d6

33. a2—a3 Ld7—a4

34. Kg1—f2 Tf7—e7

35. La6—d3 Dd6—b8

36. h2—h3 Db8—d6

37. g2—g4

Tidnøden er overstaet, og Hvid fører nu Spillet frem mod Kongefløjen. Sort bekvemmer sig derfor til at bytte Dronninger, omend med Vemod, da hans Stilling bliver lidet misundelsesværdig.

37. Dd6×e5

38. d4×e5 g7—g6

39. f3—f4 La4—d7

40. Sd2—f3 a7—a6

41. Sf3—d4 Ta8—a7

42. b2—b3 Te7—f7

43. g4—g5 b6—b5

44. Tc3—c5 Kf8—e7

45. Kf2—e1 Ke7—d8

46. Ke1—d2 Ta7—c7

Sort haaber nu at have overstaet det værste.

47. Sd4—c6†! Ld7×c6

Paa Kc8 følger a4.

48. Tc5×c6 Tc7×c6

49. Tc1×c6 Tf7—a7

Bonden paa e6 er indirekte dækket, da Sort, dersom den slaas, har evige Trusler paa Taarnet.

50. Ld3—e2!

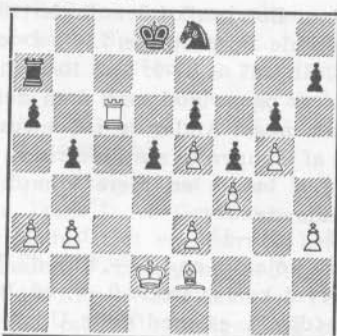

Hvid har følgende Variant for Øje: Kd7 51. Tb6, Kc7 52. T×e6, Kd7 53. Tb6, Kc7 54. Tf6! S×f6 55. g×f6, Kd7 56. Lf3, Ke6 57. Kd3, Td7 (57. —, Tc7 58. Kd4, Tc1 59. L×e4†, Kd7 60. Lf7 og vinder), 58. Kd4, og den hvide Konge trænger ind og erobrer Bønderne paa Dronningefløjen.

50. Se8—c7

51. Kd2—c3 Kd8—c8

52. Kc3—d4 Kc8—d7

53. Tc6—d6† Kd7—e7

54. Kd4—c5

Nu er den hvide Konge med, og Resten gaar hurtigt.

54. Sc7—a8

med Truslen 55. Kc6, Tc7† Mat.

55. Td6—c6 Ta7—c7

Træktvang! Paa Ke7 følger T×a6.

56. Tc6×c7 Sa8×c7

57. Kc5—c6 Ke7—d8

58. Le2—f3 Kd8—c8

59. h3—h4 Sc7—e8

60. h4—h5 Se8—c7

61. h5—h6 Sc7—e8

62. Lf3—h5! Opgivet.

Parti Nr. 1738. Indisk Parti. (54).

Spillet i Turneringen i Moskva 1939.

Bondarevsky,

Rusland.

Hvid.

1. d2—d4

Keres,

Estland.

Sort.

Sg8—f6

2. c2—c4 g7—g6

3. Sb1—c3 d7—d5

4. e2—e3 Lf8—g7

5. Dd1—b3 c7—c6

6. Sg1—f3 0—0
7. Lc1—d2 e7—e6

Denne Spillemaade kom i Yndest efter at være anvendt i flere Partier i Matchen Botvinnik-Lövenfisch 1937. — Den gamle Fortsættelse 7. —, d×c4 8. L×c4, Sb—d7 9. 0—0, Sb6 10. Le2, Le6 o. s. v. er ogsaa god nok, men den giver saa meget Afklaring i Centrum, at Keres af Hensyn til sin Placering i Turneringen valgte en mere kompliceret Spillemaade.

8. Lf1—d3 b7—b6

Mere nøjagtig end 8. —, Sb—d7, hvorpaa Hvid kan svare 9. 0—0, b6 10. c×d5, e×d5 11. e4 med gode Udsigter.

9. 0—0 Lc8—b7
10. e3—e4

Forskellen mellem 8. Sb—d7 og 8. —, b6 er nu klarlagt. Efter 10. c×d5, e×d5 11. e4, c5! vilde Hvid ikke kunne forsvare sit Centrum tilstrækkeligt. Men Partitrækket er ogsaa lovligt forpligten- de. Bedst var vel 10. Td1, hvorpaa Sort svarer Sb—d7, og der opstaar et frit og levende Spil med Chancer og Modchancer.

10. c6—c5!
11. e4×d5

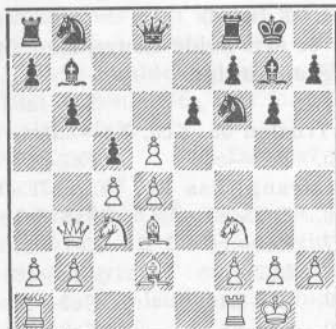

Det bedste. Hverken 11. e5, Se4 eller 11. c×d5, e×d5 er behagelige for Hvid.

11. c5×d4

Sort bliver for overmodig og forlanger for meget. Efter at have behandlet Aabningen udmærket, burde han have spillet det sikre 11. —, e×d5 12. d×c5, Sa6! 13. c×b6, Sc5 14. Dc2, S×d3 15. D×d3, d×c4 16. D×d8, Tf×d8 17. Le3, Sg4, der giver Sort et godt Spil.

12. Sc3—a4!

En Overraskelse for Sort, som kun havde ventet 12. S×d4 eller 12. Se4. Der truer nu 13. c5!

12. e6—e5?

En Fejl, hvorpaa Hvid kan faa Overhaand. Bedst var det at gaa ind paa den af Hvid tilbudte Hovedvariant: 12. —, e×d5 13. c5, Lc6 og Hvid kan ikke spille 14. c×b6, a×b6 15. S×b6 for Ta7! og Springeren kan ikke komme tilbage. Derimod kan Hvid med 15. Lb5, Se4 16. Lf4 faa et udmærket Spil.

13. Sf3×e5 Sf6×d5

14. Sa4—c5!

Et fint Træk, som faar den estiske Stormester til i Desperation at søge ud i vilde Forviklinger, hvori han jo har sin Styrke. 14. —, b×c5 15. D×b7, Sb6 16. Tf1—e1 lover ikke Spor af Modchancer, derfor ...

14. Sd5—e7

15. Sc5×b7 Dd8—c7

16. Se5—g4?

Hvid maatte give Officereren tilbage, men han gør det paa en daarlig Maade. Efter 16. Sf3, D×b7 17. Tf—e1 vilde Hvid staa langt overlegent.

16. h7—h5!

17. Sb7—d6!

Hug og Parader veksler. 17. Sh6† vilde strande paa Kh7 o. s. v. Ved et Par fine indskudte Træk aabner Hvid Diagonalen a2—g8, hvorved Kh7 umuliggøres.

17. Dc7×d6

18. c4—c5!

Hvid lader sig ikke lokke i Sorts fine Fælde: 18. Lb4, Dc7 19. Le4, Sb—c6 20. L×e7, S×e7 21. L×a8, T×a8 22. Df3, Dc6 23. Tf—e1, D×f3 24. g×f3, Sc6 og Hvid taber en Officer. Efter 18. Sh6†, Kh7 19. Lb4, Df6 20. Le4, Sb—c6 21. L×e7, S×e7 22. L×a8, T×a8 er Springeren indespærret paa h6.

18. b6×c5

19. Sg4—h6† Lg7×h6

20. Ld2×h6 Tf8—d8

21. Ld3—c4 Kg8—h7?

Svækker Bondestillingen og giver de

hvide Officerer Indbrudsfelter. Langt bedre var 21. —, Sd5 22. Lg5, Td7 o.s.v.

22. Lh6—d2 Sb8—c6

Bonden kan ikke forsvares: 22. —, Sd5 23. Db7! eller 22. —, f6 23. Tf—e1 med voldsomt Angreb.

23. Lc4×f7 Ta8—b8

24. Db3—h3 Sc6—e5

Bedre var først 24. —, Df6.

25. Ld2—f4 Td8—f8

Sort kunde have reddet Bonden med 25. —, Df6, men faar saa et trøstesløs Spil efter 26. L×e5, D×e5 27. Ta—e1, Df6 28. Lb3 o. s. v.

26. Ta1—e1 Se7—c6

27. Lf7×g6†!

Et smukt Træk. Sort maa slaa med Dronningen, for 27. —, K×g6 28. Dg3†, Kf6 29. Dg5†, Ke6 30. L×e5, S×e5 31. f4 o. s. v. er ganske haabløst.

27. Dd6×g6

28. Lf4×e5 Tb8—e8

Sort tør ikke spille 28. —, T×b2 for 29. Dd7†, Tf7 30. De8 og den sorte Konge staar yderst farligt.

29. Le5—d6!

Atter et mirakuløst Træk. Der truer 30. Dd7†, saa Sort maa handle. At slaa Løberen straks strander paa 30. T×e8, T×e8 31. D×h5† og D×e8, derfor . .

29. Te8×e1

30. Tf1×e1 Dg6×d6

31. Te1—e6 Dd6—d5

32. Dh3—d3† Dd5—f5

Den bedste Chance, for 32. —, Tf5 33. T×c6, D×c6 34. D×f5†, Kh6 35. h4 vil sikkert tabe for Sort, og 32. Kg7 33. Dg6†, Kh8 34. Dh6†, Kg8 35. Tg6, Kf7 36. Tf6† vinder straks for Hvid.

33. Dd3×f5† Tf8×f5

34. Te6×c6 Tf5—e5

Ikke 34. —, Td5 35. Kf1, d3 36. Ke1. Te5† 37. Kd2, Te2† 38. K×d3, T×f2 39. T×c5 og Hvid faar enten Bh5 eller kan dække sine egne med Tc2.

35. Kg1—f1 d4—d3

36. Tc6—d6 c5—c4

37. b2—b3 Te5—b5!

38. Kf1—e1 c4×b3

39. a2×b3 Tb5×b3

40. Ke1—d2 Tb3—b2†

41. Kd2—e3 Tb2—e2†

42. Ke3—f3 Te2—d2

Sort maa saa længe som muligt forsvare Bd3, for den bærer hans spinke Remishaab. Spilles der 42. —, Ta2 43. T×d3, saa faar Hvid to forbundne Fri-bønder paa Kongefløjen og skal vinde.

43. Td6—a6 Td2—d1

44. Kf3—g3?

Det er ikke let at se, at Hvid med dette Træk lader Gevinsten glide sig af Hænde. Det er svært at bekæmpe d-Bonden. F. Eks. gaar 44. T×a7†, Kg6 45. Td7, Kf5 46. Ke3 ikke for Te1†, og Kongen maa tilbage igen, og 46. Td4, Ke5 47. Th4, Te1! gaar heller ikke. Bh5 bliver for dyr.

Den til Gevinst førende Fortsættelse skulde indledes med 44. T×a7†, Kg6 45. Ta2! truende Ke3 og Td2. Sort maa svare 45. —, d2, og der følger 46. Ta6†, Kf5 47. Td6, Ke5 48. Td8, Kf5 49. g3!, h4 (Ellers følger 50. h4 og 51. Ke2) 50. g4†, Ke5 51. Ke2, Th1 52. T×d2, T×h2 53. Ke3, og Hvid vinder ved Hjælp af sine to Fri-bønder, medens Sorts Bonde let holdes i Skak. Spiller Sort i 51. Træk Tg1, saa svarer Hvid selvfølgelig h2—h3, inden han slaar d-Bonden.

44. Kh7—g7

45. Ta6×a7† Kg7—f6

46. Ta7—d7 Kf6—f5

47. Kg3—f3 h5—h4

48. h2—h3 d3—d2!

Sort kan nu faa Hvids g-Bonde til Gengæld for sin d-Bonde, og selv om han mister sin h-Bonde, faar han alligevel saa gunstig en Stilling med Konge og Taarn, at en Bog-Remis opstaar.

49. Td7—d8 Kf5—f6

50. Td8—d3 Kf6—f5

51. Td3—d6 Kf5—e5

52. Td6—d8 Ke5—f6

53. Td8—d4 Kf6—f5

54. Td4—d7 Kf5—e6

55. Kf3—e2 Td1—g1

56. Td7×d2 Tg1×d2

57. Td2—d4 Ke6—f5

58. Td4×h4 Tg2—g1

59. Ke2—f3	Tg1—a1
60. Th4—g4	Ta1—a3†
61. Kf3—g2	Ta3—b3
62. f2—f3	Tb3—b2†
63. Kg2—g3	Tb2—b1
64. h3—h4	Tb1—g1†
65. Kg3—h3	Tg1—b1
66. Kh3—g2	Tb1—b2†
67. Kg2—g3	Tb2—b1
68. h4—h5	Tb1—b6
69. Tg4—h4	Tb6—h6
70. Th4—a4	Th6—b6
71. Ta4—a5†	Kf5—f6
72. Kg3—g4	Tb6—b1!

Her blev Partiet afbrudt for anden Gang. Partitrækket er tvunget, for efter f. Eks. 72. —, Tb4† 73. f4, Tb1, kan Hvid vinde med 74. Ta6†, Kg7 75. h6†, Kh7 76. f5, Tg1† 77. Kh5, Th1† 78. Kg5, Tg1† 79. Kf6, og den Hvide Konge kommer til at beherske f-Bondens Forvandlingsfelt.

73. Ta5—a6†	Kf6—g7
74. f3—f4	Tb1—g1†
75. Kg4—f5	Tg1—h1!
76. h5—h6†	Kg7—h7

Bonden kan selvfølgelig ikke slaas, da Hvid efter Taarnaafbytningen faar Oppositionen. Den første typiske Remisstilling er nu opnaaet. Det er et af de sjældne Tilfælde, hvor Taarn holder Remis mod Taarn og to Bønder. Slutspillet skal dog af den svageste Part spilles med haarfin Nøjagtighed. Det bliver det her, og det er derfor meget lærerigt at gennemspille Partiets sidste Fase.

77. Ta6—e6	Th1—b1
78. Kf5—e1	Tb1—b5†
79. Ke5—e4	Tb5—b1
80. f4—f5	Tb1—b2
81. Ke4—f4	Tb2—g2!

Sort maa ikke lade den hvide Konge komme til g5, for saa taber han. F. Eks. 81. —, Tb1? 82. Kg5, Tg1† 83. Kf6!, Tf1 (83. —, K×h7 84. Ke7, og Hvid vinder), 84. Td6, Tf2 85. Ke6, K×h6 86. Ke7†, og Hvid vinder let.

82. Kf4—e5 Tg2—a2

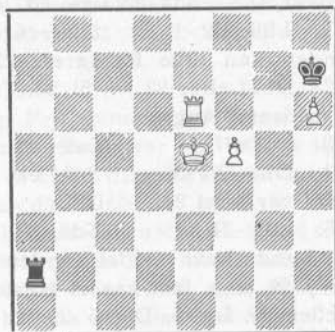

Dette er den anden typiske Remisstilling. Processen skrider langsomt frem.

83. Te6—b6	Ta2—a1
84. Ke5—f4	Ta1—g1!
85. Tb6—a6	Tg1—g2
86. Ta6—c6	Tg2—g1
87. Tc6—d6	Tg1—g2
88. Td6—a6	Tg2—g1
89. Ta6—e6	Tg1—g2
90. Kf4—e5	Tg2—a2
91. Ke5—d6	

Her kunde Hvid ogsaa forsøge 91. Kf6, men heller ikke det kan naa over Remisgrænsen. Se f. Eks.:

- a) 91. Kf6, K×h6 92. Kf7†, Kh7 93. f6, Ta8 94. Te7 (eller 94. Te8, Ta7† 95. Kf8, Kg6 o. s. v.) 94. —, Tb8 95. Td7, Ta8 96. Ke7, Kg6 97. f7, Kg7 og Spillet er Remis.
- b) 91. Kf6, K×h6 92. Ke7†, Kh7! 93. f6, Ta8 94. Te2, Ta7† 95. Ke8, Ta8† 96. Kf7, Ta7 og efter 97. Te7, Ta8 faar vi den fra forrige Variant viste Stilling, og 97. Kf8, Kg6 erobrer jo Bonden, altsaa Remis.
- | | |
|-------------|---------|
| 91. | Ta2—a5! |
| 92. f5—f6 | Kh7—g6! |
| 93. Te6—e8 | Ta5—a6† |
| 94. Kd6—e7 | Ta6×f6! |
| 95. Te8—g8† | Kg6—h7 |
| 96. Tg8—g7† | Kh7—h8 |
| 97. Ke7×f6 | Pat. |

Gid ethvert Remisparti var saa indholdsrigt!
»Chess«.

Parti Nr. 1739. Dronningegambit. (15).

Spillet i den engelske Paasketurnering i Margate 1939.

Hvid: *S. Flohr*, Rusland. Sort: *G. S. A. Wheatcroft*, England.

1. d2-d4, Sg8-f6 2. c2-c4, e7-e6 3. g2-g3, d7-d5 4. Lf1-g2, c7-c6
5. Dd1-c2, Sb8-d7 6. Sg1-f3, Lf8-d6 7. 0-0, 0-0 8. Sb1-d2, Tf8-e8 9. b2-b3, Dd8-c7 10. Lc1-b2, b7-b6 11. Ta1-c1, Lc8-b7 12. Dc2-b1, Ta8-d8
13. Sf3-e1, Dc7-b8 14. Se1-d3, c6-c5 15. c4xd5, e6xd5 16. e2-e3, Sf6-e4
17. Sd2-f3, f7-f5 18. Tc1-d1, g7-g5 19. Lb2-a1, c5xd4 20. Sf3xd4, f5-f4
21. e3xf4, g5xf4 22. Db1-b2, f4xg3 23. Sd4-c6, g3xh2† 24. Kg1-h1, Ld6-e5
25. Sd3xe5, Opgivet.

Parti Nr. 1740. Kongegambit. (175).

Spillet i 4. Klasse i D. S. U.'s 17. Korrespondanceturnering.

Hvid: *Hans Jensen*, Rode. Sort: *J. Nielsen*, København.

1. e2-e4, e7-e5 2. f2-f4, e5xf4 3. Lf1-c4, d7-d5 4. Lc4xd5, Dd8-h4†
5. Ke1-f1, g7-g5 6. d2-d4, Sg8-e7 7. Sb1-c3, Lf8-g7 8. Sg1-f3, Dh4-h5
9. h2-h4, h7-h6 10. Kf1-f2, g5-g4 11. Sf3-e5, Lg7xe5 12. d4xe5, g4-g3†
13. Kf2-e1, Lc8-g4 14. Dd1-d2, c7-c6 15. Ld5-c4, Se7-g6 16. Lc4-e2, f4-f3
17. Le2xf3, Lg4xf3 18. g2xf3, Dh5xf3 19. Th1-f1, Sg6xh4 20. Dd2-e2, g3-g2
21. Tf1-g1, Sb8-d7 22. e5-e6, f7xe6 23. Lc1-e3, 0-0-0 24. Le3-f2, Df3-h3
25. Lf2xh4, Dh3xh4† 26. De2-f2, Dh4xf2† 27. Ke1xf2, Sd7-e5
28. Ta1-d1, Td8-f8† 29. Kf2xg2, Se5-f3 30. Tg1-f1, Th8-g8† 31. Kg2-h1, Tf8-f4
32. Opgivet.

Parti Nr. 1741. Dronningegambit. (23).

Spillet i 3. Klasse i D. S. U.'s løbende Korrespondanceturnering.

Hvid: *Magnus Nielsen*, Brande. Sort: *Harry Hansen*, Hjørring.

1. d2-d4, d7-d5 2. Sg1-f3, Sg8-f6 3. c2-c4, e7-e6 4. Sb1-c3, Sb8-d7
5. e2-e3, c7-c6 6. Lf1-d3, d5xc4 7. Ld3xc4, b7-b5 8. Lc4-d3, b5-b4
9. Sc3-e4, Lf8-e7 10. Dd1-c2, Lc8-b7 11. Se4xf6†, Sd7xf6 12. Sf3-e5, Dd8-c7
13. Lc1-d2, a7-a5 14. 0-0, Ta8-c8 15. Ta1-c1, 0-0 16. Se5-f3, Le7-d6
17. e3-e4, e6-e5 18. Ld2-e3, h7-h6 19. h2-h3, Sf6-d7 20. Dc2-d2, Kg8-h7
21. Sf3-h4, Tf8-g8 22. f2-f4, Ld6-e7? 23. Sh4-f5, Tc8-e8 24. f4xe5, Dc7-d8
25. Sf5xh6, g7xh6 26. Tf1xf7†, Kh7-h8 27. e5-e6, Sd7-f6 28. e4-e5, c6-c5
29. e5xf6, Tg8xg2† 30. Dd2xg2†, Lb7xg2 31. Tf7-h7†, Opgivet.

Parti Nr. 1742. Indisk Parti. (48).

Spillet i Randers Klubmesterskabsturnering den 1. Juni 1939.

Hvid: *L. Madsen*, Randers.

Hvid: *E. Wang*, Randers.

1. d2-d4, Sg8-f6 2. c2-c4, e7-e6 3. Sb1-c3, Lf8-e7 4. Sg1-f3, 0-0
5. e2-e3, b7-b6 6. Lf1-d3, Lc8-b7 7. 0-0, d7-d5 8. b2-b3, Sb8-d7 9. Lc1-b2, c7-c5
10. Ta1-c1, Ta8-c8 11. c4xd5, Sf6xd5 12. Sc3xd5, Lb7xd5 13. Sf3-d2, Le7-d6
14. e3-e4, Ld5-b7 15. e4-e5, Ld6-b8 16. f2-f4, c5xd4 17. Sd2-c4, Sd7-c5
18. Ld3-b1, Dd8-d5 19. Tf1-f3, Tf8-d8 20. Tf3-g3, Sc5-e4
21. Tg3-h3, Se4-f2 22. Lb1xh7†, Kg8-h8 23. Lh7-f5†, Sf2xh3† 24. Lf5xh3, Dd5-e4
25. Dd1-f1, b6-b5 26. Tc1-e1, De4-d5 27. Sc4-a5, Lb7-a8
28. a2-a3, Tc8-c2 29. Lb2-c1, Lb8-c7 30. b3-b4, Lc7-b6 31. Kg1-h1, d4-d3
32. Te1-d1, Tc2-f2 33. Df1-e1, Dd5xg2† 34. Lh3xg2, La8xg2† 35. Kh1-g1, Tf2-e2† 36. Opgivet.

Opgaveafdelingen.

Under Ledelse af P. Rasch Nielsen og O. G. Lauritzen.

Originalopgaver tilegnet Chr. Christensen.

4682. Idon Andersen, Horsens.



Mat i 3 Træk.

1.Dx3, 1.Dx1 h0x4.

4683. G. A. Ekkestubbe, Sverige.

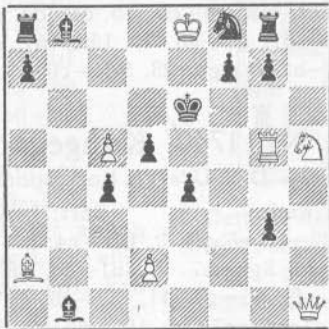

Selvmat i 2 Træk.

1.d4.

4684. Poul Hage, København.

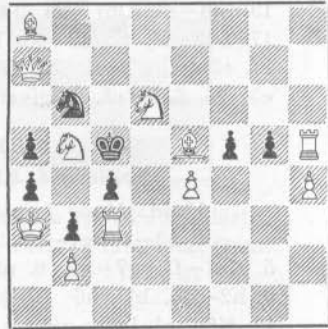

Selvmat i 3 Træk.

1.f5

4685. H. Knuppert, København.



Mat i 2 Træk.

Trøp. 1.fxg4

4686. K. A. K. Larsen, Hillerød.

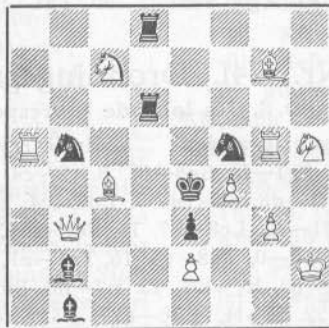

Mat i 2 Træk.

0x4.

4687. Lars Larsen, Espe.

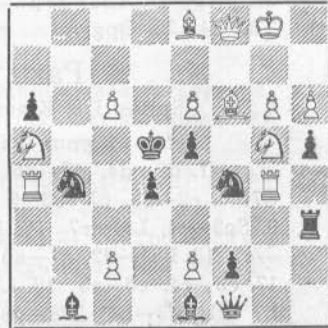

Mat i 3 Træk.

1.h7.

4688. P. Rasch Nielsen, Kbhvn.

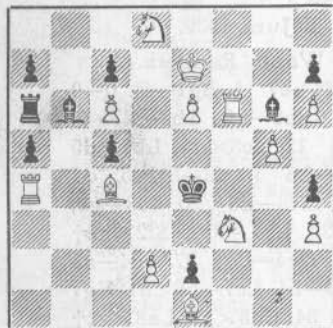

Mat i 3 Træk.

1.c4p.

4689. R. Prytz, Hellerup.

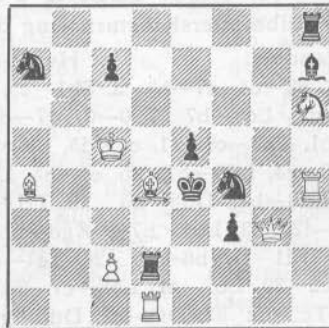

Mat i 2 Træk.

0x7.

4690. G. Thomas, København.

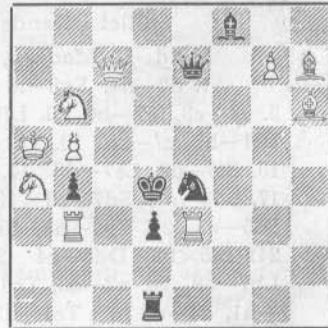

Mat i 2 Træk.

1.f2. 1.Dc5+ 1.Dx0

70 Aar. Da Musiker *Chr. Christensen* havde læst Meddelelsen i sidste Nummer om hans forestaaende Fødselsdag, erklærede han, at i Stedet for at blive betegnet som „ualmindelig“ afholdt, havde han nok saa gerne ønsket at være *almindelig* afholdt. *Chr. Christensen*s elskelige Lune er et karakteristisk Udslag af hans Personlighed, og det gaar igen i mange af hans Skakopgaver, hvor morsom Pointe og overraskende Træk forbindes i mesterlig Udførelse.

Chr. Christensen debuterede som Opgaveforfatter i 1890 og komponerede indtil Aaret 1925 en Mængde Opgaver, mest Tretrækkere (over 150) og fik adskillige prisbelønnet. Der kom saa en Pause til 1934, hvorefter han igen tog fat — med Forkærlighed for nye Omraader, bl. a. Selvmat, hvor han har præsteret udmærkede Ting. Forfatteren er nu godt paa Vej mod de 300 Opgaver, og intet i hans Produktion tyder paa Træthed, men snarere paa Evne til Fornyelse (bl. a. afventer vi en Maxinummer fra Forfatteren). Vi ønsker *Chr. Christensen* hjertelig til Lykke og haaber, at den forhenværende Dyrker af Musikken endnu i mange Aar vil finde Glæde ved at gøre Tjeneste i Kunstens Tempel som Problemkomponist.

Andre Opgaver.

4691. *Chr. Christensen*, Kbhvn.
2. Pr. Nord. Skakforb. 3. Turn.
„Tidsskrift for Schack“ 1911.

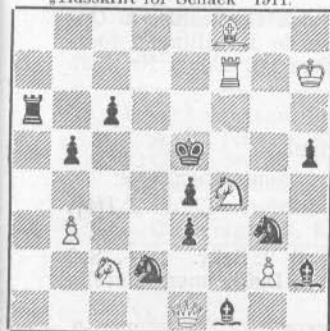

1. Solp. Mat i 3 Træk.

4692. *Chr. Christensen*, Kbhvn.
„Nationaltidende“ 1911.



1. Scf Mat i 3 Træk.

4693. *K. Dybe*, Hedeskov.
(Orig.)



1. Træf. Mat i 3 Træk.

4694. *G. A. Ekestubbe*, Sverige.
(Orig.)



1. a2. Mat i 2 Træk.

4695. *L. Kiss*, Ungarn.
(Orig.)

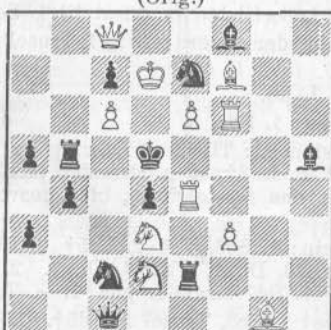

1. a6. Mat i 2 Træk.

4696. *Fr. Storm*, Norge.
(Orig.)

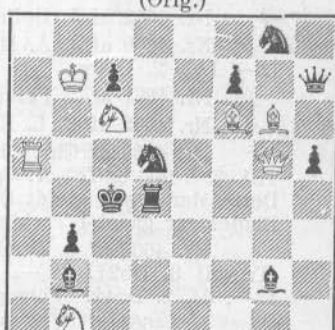

1. d2. Mat i 2 Træk.

Rettelse. Ifølge Meddelelse fra *F. W. Nanning* ønskes Forfatternavnet i Opgave Nr. 4669 ændret til: *E. Visserman* og *F. W. Nanning*, da *Wisserman* har Æren af Ideen til Opgaven.

Dansk Skakproblem Klubs 15. Tematurnering. Der krævedes Totrækkere med Skiften af sorte Bindinger og ændrede Matter før og efter Nøglen. Turneringen blev af dømt af V. Røpke med nedenstaaende Resultat.

4697. H. V. Tuxen, København. 4698. Lennart Karlsson, Sverige. 4699. S. Gamborg, København.
1. Præmie. 2. Præmie. Begynderpræmie.

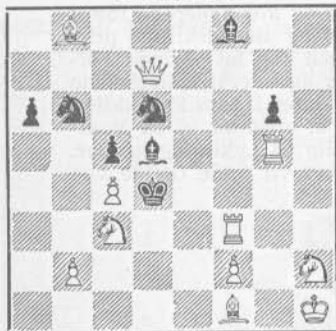

2±

1. Da4.

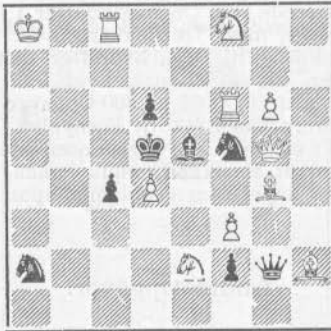

2±

1. Dd2.

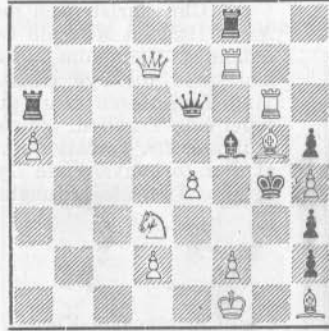

2±

1. Da4.

Til Vejledning kan anføres, at Løserne for at faa den fulde Forstaaelse af Opgaverne maa undersøge — som angivet i Temaforordningen — de i Stillingen forekommende Matter, hvis Sort trækker de tematiske Træk først (f. Eks. i Nr. 4697 Sd×c4 og L×c4), uden at Hvid har gjort Førstetrækket.

Løsninger til Opgaverne i Julinumret.

Nr. 4655 af Chr. Christensen: Løserfristen er udsat til 1. September.

Nr. 4612 af V. Buhelt: 1. Tf2, Trusel 2. Lf1. 1. —, c5 2. Df3†. 1. —, Td5 2. Tf4†. 1. —, Td2 2. Dd2. 1. —, Td1 2. Tf6. 1. —, h5 2. Sg5†.

Nr. 4656 af K. Erlin: 1. Ld2, Trusel 2. De2†. 1. —, Sa6 2. Sc3†. 1. —, Sc2 2. Dd3†. 1. —, Kf5 2. Se3†. 1. —, Kf3 2. Sf4†. 1. —, Lf3 2. Dg6†, men uløselig efter 1. —, Sb7, Sab3 og Bg5.

Nr. 4657 af K. Erlin: 1. h6, Kf6 2. Dc7. 1. —, f4 2. Sf4†. 1. —, L~ 2. Dc3. 1. —, Se2 2. Da2†. 1. —, Sb3 2. Lb3†.

Nr. 4658 af J. Hartong: 1. Le7, Trusel 2. Df5†. 1. —, Tc5 2. Sd3†. 1. —, Te3 2. Sc6†. Kombinationen i de 2 Hovedvarianter, der er analoge, er glimrende. Desværre er der Biløsning ved 1. e×L, men Opgaven kan forhaabentlig korrigeres. (O.G.L.)

Nr. 4659 af J. Holler: Løserfristen er udsat til 1. September.

Nr. 4660 af J. A. M. van der Weerd: 1. Le4, Trusel 2. Sf5†. 1. —, Ke3 2. Sf1†. 1. —, Le5 2. Db6†.

Nr. 4661 af J. Felkai: 1. d5.

Nr. 4662 af C. L. Ruben: 1. Sd6.

Nr. 4638 af Chr. Christensen: Tilsigtet Løsning er: 1. Db6 2. Lb2 3. Th1 4. Tb1 5. Teel 6. Tg1 7. Tgc1 8. Db3†, men strander paa 5. —, h1(T) og 8. —, Tb3! Dette, der ogsaa gjaldt Opgavens første Form, blev desværre først opdaget efter, at Bladet var gaaet i Trykken.

Nr. 4663 af S. Gradstein: 1. Sc6, Tb5 2. Ld5† 3. Db2†. 1. —, Tc6, c4 2. b8(D) (Trusel) 3. Db2†. 2. —, Tb6 3. Db2†, Tb2 4. Db2†. 2. —, Le5 3. Tb2† 4. Db2†. 1. —, d4 2. Dc4†. Forsøget 1. Sd7 strander paa 1. —, Tc8 2. b8(D), Lc7!

Nr. 4664 af G. H. Drese: 1. Sc3, Trusel 2. Sd5†. 1. —, Tc3 2. Td3†. 1. —, Lc3 2. Sc4†. 1. —, De4† 2. Te4†. 1. —, Dh2 2. Te4†.

Dansk Skak Unions Korrespondanceturneringer.

Turneringsleder: Dommerfuldmægtig Mogens Funding, Ribe.

De løbende Turneringer.

Nu er det Tiden at melde sig til Unionens Korrespondanceturneringer, da De har god Brug for at komme i god Form til den forestaaende Sæson, og en mere lærerig og fornøjelig Maade at faa Indblik i Spilletts Finesser gives næppe. Grupper i I, II og III Klasse startes hele Aaret rundt, saasnart der har meldt sig 7 Deltagere i en Gruppe. Ved Anmeldelse, der skal ske til Turneringslederen, Dommerfuldmægtig M. Funding, Ribe, Postgirokonto 80768, bør man opgive tydeligt Navn og Adresse samt Klub og seneste tidligere Deltagelse i Korrespondanceturneringer. Anmeldelsen skal være ledsaget af Indskud i I Klasse Kr. 8,50 og i II og III Klasse Kr. 6,00.

Den 15. September udløber Fristen for Anmeldelse til Landsholds- og Mesterklassen (Indskud Kr. 11,00), der kun startes een Gang om Aaret, og hvorom henvises til Augustnummeret. Forsøgsvis startes i Aar en IV Klasse (Indskud Kr. 6,00) for tidligere Deltagere i III Klasse, der har naaet mindre end $33\frac{1}{3}\%$ Gevinst, hvis et tilstrækkeligt Antal af saadanne melder sig inden 15. September.

Afsluttede Grupper:

II Klasse, Gruppe 2.

	1	2	3	4	5	6	Pt.	Præmie
1. E. Lauritsen, Søndbjærg	—	1	$\frac{1}{2}$	1	$\frac{1}{2}$	1	4	1. Kr. 16,00
2. A. K. Jensen, Skannerup	0	—	0	0	0	0	0	
3. C. Andersen, Femø	$\frac{1}{2}$	1	—	0	1	1	$3\frac{1}{2}$	2.-3. Kr. 13,00
4. Johs. Nielsen, Aabybro	0	1	1	—	$1\frac{1}{2}$	$3\frac{1}{2}$	$2\frac{1}{2}$	2.-3. Kr. 13,00
5. H. Christensen, Hald Igskov	$\frac{1}{2}$	1	0	0	—	$\frac{1}{2}$	2	
6. C. Refsgaard, København	0	1	0	$\frac{1}{2}$	$\frac{1}{2}$	—	2	

Een Deltager er udgaet.

II Klasse, Gruppe 3.

	1	2	3	4	5	6	7	Pt.	Præmie
1. Juliane Larsen, København	—	1	0	1	1	1	1	5	1. Kr. 15,00
2. E. Petersen, Lunderskov	0	—	0	0	0	1	0	1	
3. J. Jørgensen, Gadbjerg	1	1	—	$\frac{1}{2}$	$\frac{1}{2}$	1	0	4	3. Kr. 7,00
4. A. Poulsen, Hvidbjærg	0	1	$\frac{1}{2}$	—	1	1	$4\frac{1}{2}$	$2\frac{1}{2}$	2. Kr. 13,00
5. P. K. Sørensen, Dybvad	0	1	$\frac{1}{2}$	0	—	1	0	$2\frac{1}{2}$	
6. Th. Nielsen, Baagø	0	0	0	0	0	—	0	0	
7. C. M. Jensen, Graasten	0	1	1	0	1	1	—	4	3. Kr. 7,00

Alle Præmietagerne rykker en Klasse op.

Andre Resultater: *Landsholdsklassen*: Korning vundet over Dinsen, Dinsen vundet over Kerdil, Karl Rasmussen remis mod Ankerlund og Korning. — Mesterklassen: 3/2, 4/2. — I 3: 1/4, 2/7, 7/3, 7/5. — I 4: 2-6, 3/6, 6/1. — I 5: 2-3, 2/6, 5/1, 5/7, 7/3. — I 6: 4/3, 6 Ferie fra $\frac{27}{7}$ — $\frac{10}{8}$. — II 4: 1/5, 2-7. Rapport over Partiet 3—5 efterlyses. — II 5: 3 Ferie fra $\frac{10}{8}$ — $\frac{30}{8}$. — II 7: 6/2. — II 10: 1/6, 3/7, 6/5, 2 Ferie fra $\frac{10}{8}$ — $\frac{30}{8}$. — II 11: 1-5, 2/6, 3/5, 5/6, 7/3, 7/4, 7/6, 4 Ferie fra $\frac{10}{8}$ — $\frac{2}{9}$. — II 12: 7 udtraadt, 3 Ferie fra $\frac{9}{8}$ — $\frac{9}{9}$. — III 2: 7 Ferie fra $\frac{23}{7}$ — $\frac{0}{8}$. — III 3: 5/4. — III 6: 3/4. — III 8: 7/3, 6 Ferie fra $\frac{23}{7}$ — $\frac{0}{8}$. — III 10: 1-3, 6/5, 5 Ferie fra $\frac{10}{8}$ — $\frac{30}{8}$. — III 11: 1/2, 1-4, 2/7, 3/7, 4/7, 5/6, 6/7 (paa Tid). — III 12: 7/4.

Meddelelser.

Internationaler Fernschach-Bund. — Alle Afgifter fra danske Medlemmer til Forbundet bedes indbetalt paa Postgiro Nr. 14976, idet Kassereren for Skandinavien, Herr Erik Larsson, Geijervägen 8, Sellmer, Stockholm, har oprettet en dansk Konto. Dette er en betydelig Lettelse for danske Medlemmer.

Enkeltmandsturneringen for Vejle Amt blev i Aar vundet af Helge Sick, Kolding, med $4\frac{1}{2}$ Points. Nr. 2, 3, og 4 blev Petersen, Lunderskov, Ørsted, Vejle og Vestergaard, Kolding, hver med $3\frac{1}{2}$ Points. — Der var 15 Deltagere i Turneringen.

Kolding Skakforenings Turnering for Sæson 1938/39 blev vundet af Clausager, Nr. 2 blev Sick og Nr. 3 Beck Larsen. — I 2. Klasse blev A. Madsen Nr. 1, og 3. Klasse vandtes af V. Petersen.

Den sydvestvendsselske Enkeltmandsturnering afsluttedes den 6. August. Turneringen, der har været ledet af Revisor A. P. Nielsen, Aalborg, har ialt haft 52 Deltagere og har været en fortræffelig Propaganda for Skakspillet. I Turneringens første Klasse vandtes den ene Gruppe af Uddeler Thomas Clausen, Manna, den anden af Boghandler Arne Hansen, Aabybro, og disse to skal nu spille en Omkamp om Turneringens smukke Vandrepokal og Aarets Mestertitel. — I de to Grupper vandtes 2. Præmierne af henholdsvis Realskolelærer Gregersen, Hals, og Dyrlæge Munk Vest, Fjerritslev. — I 2. Kl. vandt Gaardejer Henry Volden, Brovst, og i 3. Klasse Gruppe A tilfaldt 1. Pr. Peter Sørensen, Nørresundby, i 3. Kl. Gruppe B, 1. Pr. Jens Larsen, Lindholm.

Turneringen sluttede med en rask Lynturnering med 16 Deltagere. Her vandtes 1. Pr. af Arne Hansen.

5. Hovedkreds. Formandens og Kassererens Adresse er nu: Overportør Aage Jessen, Englandsgade 25, Esbjerg.

SKAKBLADET, udgivet af Dansk Skak Union, udgaar hver Maaned. Abonnement kan tegnes paa Bladets Ekspedition samt paa Postkontorerne i Danmark, Norge og Sverige à Kr. 5,00 Aar, øvrige Udland Kr. 6,00 pr. Aar. Enkelte Numre faas i Ekspeditionen à Kr. 0,50.

Dansk Skak Union:

Formand: Sparekassekasserer H. Rye, Frederikshavn. Telefon 921.

Sekretær: Overassistent F. K. Villumsen, Østergade 18, Næstved. Telefon 895.

Tillige Leder af Unionens Propaganda.

Kasserer: Kasserer A. Buusmann, Jansvej 56, København S. Tlf. Amager 2852.

Redaktion: Ledende Redaktør og Redaktør for Partiafdelingen:

Alfred Christensen, Tørholmsvej 59, Hjørring.

Opgaveafdelingen: P. Rasch Nielsen, Damhusboulevard 37, København Valby, og O. G. Lauritzen Egholmsvej 53, Vanløse.

Skakbladets Ekspedition: Vesterbrogade 21, St. o. G., København V. Telf. Eva 666.

Aflleveret til Postvæsenet d. 4. September 1939.

A. Backhausens Bogtrykkeri, Horsens.

Løserturneringen. (56 Løserere).	Total Juni	46											Total Juli
		38	56	57	58	60	61	62	63	64			
P. Andersen	476	476
G. Andersson, <i>Sverige</i>	477 (1)	477 (1)
S. Bing	18	18
H. Boas	171 (6)	.	3	3	3	3	2	2	4	2	.	.	193 (6)
A. Borgen	64 (8)	2	2	.	2	.	.	70 (8)
Brix Brixen	10 (2)	10 (2)
A. K. Buhelt	76	8	3	3	3	3	2	2	4	2	.	.	106
Chr. Christensen	517 (1)	8	3	3	3	3	2	2	4	2	.	.	47 (2)
R. Christensen	139 (6)	139 (6)
A. Dithmer	294	.	.	3	3	3	2	2	4	2	.	.	313
K. Dybe	182	8	3	.	3	3	2	2	4	2	.	.	260
N. Easter, <i>England</i>	161	161
R. Edens	238 (4)	.	3	3	3	3	2	2	4	2	.	.	260 (4)
G.A.Ekestubbe, <i>Sverige</i>	170 (2)	170 (2)
H. Eriksen	503 (5)	.	3	3	3	3	2	2	4	2	.	.	25 (6)
E. Freixa	32	32
P. Friis	165	165
S. Gamborg	499	499
E. Godthaab	20	20
Fr. Hanghøj	429	429
Hansen, Aalborg	77 (3)	77 (3)
Egon Hansen	22	22
M. P. Hansen	68	68
O. Hansen	388 (1)	.	3	3	.	3	2	2	4	2	.	.	388 (1)
Konrad Jensen	59	59
Johan Jørgensen, <i>Norge</i>	532 (4)	.	.	3	.	3	2	2	.	2	.	.	46 (5)
H. Knuppert	126 (1)	126 (1)
B. Kokhaug	235	235
A. Kramer	363	363
V. Kvist	258	.	3	.	2	3	2	2	.	4	.	.	274
John Larsen	34 (3)	34 (3)
K. A. K. Larsen	318 (2)	318 (2)
Lars Larsen	256	.	3	3	3	3	2	2	4	2	.	.	278
Peter Lassen	105	105
A. Lundgren	316	316
E. V. Mortensen	13 (1)	13 (1)
O. Mygind	426	.	.	3	2	.	2	2	4	2	.	.	441
P. Holberg Møller	314 (4)	.	3	3	2	3	2	2	.	2	.	.	331 (4)
Aage Nielsen	323	323
Villy Nielsen	172 (2)	172 (2)
Harry Olsen	93(10)	.	.	3	3	99(10)
Eig. Pedersen	339	339
Iver Pedersen	208 (4)	208 (4)
J. P. Pedersen	156 (6)	156 (6)
L. M. Pedersen	295 (4)	295 (4)
R. Prytz	549 (6)	49 (7)
P. Reinseth	155 (1)	155 (1)
V. Røpke	61(10)	8	3	3	3	3	2	2	4	2	.	.	91(10)
Spies	161	.	.	3	2	3	2	171
Jens Svendsen	101 (6)	.	3	3	2	3	2	2	4	2	.	.	122 (6)
G. Thomas	401	.	3	3	3	.	2	2	.	2	.	.	416
I. Lyhne Thøgersen	350 (1)	350 (1)
A. Tipsmark	514 (2)	.	3	3	3	.	2	2	.	2	.	.	29 (3)
Johs. Wichmann	142 (1)	142 (1)
G. Øfsthus, <i>Norge</i>	221 (5)	221 (5)
P. Østerbye	230 (1)	8	3	3	5	3	2	2	4	2	.	.	262 (1)

K. Dybe er godskrevet 51 Points for Juni og Johan Jørgensen 2 Points. — Præmie er tilsendt Chr. Christensen, Johan Jørgensen, Prytz og Tipsmark.

Skaklitteratur.

Følgende Nr. i min Prislister er udsolgt siden sidste Maaned:
Nr. 20, 154, Norsk Sjakkblad 1937, Schackvärlden 1937, Finsk Schackblad 1936,
Prislisten gratis paa Forlangende.

Lige udkommen: Toff: Erik Andersen Bind II (101 Partier med danske Spillere) med Diagrammer	Kr. 3,50
Toft: Erik Andersen Bd. 1 (100 Partier med udenlandske Spillere)	” 3,50
Nissen: Lærebog i Skak	” 4,50
Griffith och White: Moderna Spelöppningar i Schack	indb. ” 11,50
Benzinger: Lehrreiche Kurzpartien (172 Kombinationspartier 1938)	” 3,25
Brinckmann: Die Schackmeisterschaft von Deutschland 1938	” 2,70
Kmočh: Nottingham 1936 (104 Partier — glimrende Turneringsbog!) ...	” 1,85
Kotrc & Gerschenkron: Eröffnungen in der moderne Schachpartie, Glimrende Bog — lige noget for Korrespondancespillere.	indb. ” 4,50
Avrotturneringen	” 2,50

Skakbrikker:

Buxbom, hvide og røde, Springere med Glasøjne	” 8,85
Buxbom, hvide og røde, Springere med Glasøjne, i fin poleret Æske...	” 10,00
Buxbom, hvide og røde	” 7,85
Ahorn, hvide og røde, ulakeret	” 5,25
Ahorn, hvide og røde, lakerede	” 6,00
Ahorn, hvide og sorte	” 6,00
Ahorn, hvide og røde, Springerne med Glasøjne	” 7,00
Sammenfoldeligt Papskakbrædt, med Tal og Bogstaver, 42×42	” 1,25
Sammenfoldeligt Papskakbrædt, med Tal og Bogstaver, 46×46	” 1,35
Sammenfoldeligt Papskakbrædt, med Tal og Bogstaver, 48×48, meget svær Kvalitet	” 1,95
Skakbrædt af Pap og Kunstlæder, med Tal og Bogstaver, 42×42	” 1,95
Skakbrædt af Voksdug, med Tal og Bogstaver, 40×40	” 1,95
Skakbrædt af Voksdug, med Tal og Bogstaver, 48×48	” 2,45
Rejseskakspil til at lukke sammen, i meget smuk Udførelse: 6,00 — 7,00 — 8,00 — 9,00 og	” 10,00
Partinoteringsbøger , til 50 Partier à 60 Træk, med Diagrammer og Plads til Noter, pr. Stk. 50 Øre, pr. 10 Stk.	” 4,00
Korrespondancepakken : 200 Skakkort, 1 Noteringshefte til Korrespondancepartier samt 10 Rapportlister	” 3,15
Partinoteringslister med Plads til 60 Træk, med Diagram og Plads til Noter	pr.100 Stk. ” 1,00

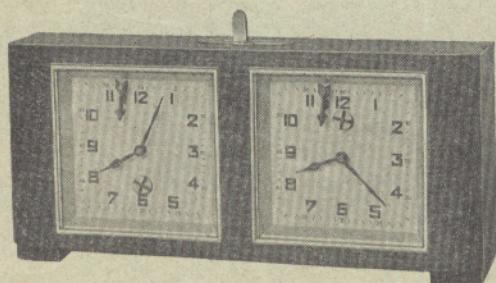

Skakuhre

Størrelse 9×19 cm
2 Aars Garanti —
Fineste Fabrikat!!

Kr. 20,00

Altid omgaaende og **franco** Levering.

DANSK SKAKFORLAG,

ARNE HANSEN,
Aabybro.

Tlf. Aabybro 82.

Postgiro 18863.