

SKAKBLADET

Medlemsblad for Dansk Skak Union



AUGUST 1937

33. AARGANG

NR. 8

Indeholder:

Før FIDE's Kongres og
Holdturnering i Stockholm

*

Træningsturneringen og
Udtagelsen til Stockholm

*

Omkampen om Provins-
klubmesterskabet

*

»Hvem kombinerer bedste«

*

Skak i Udlandet

*

Partier

*

Opgaver

*

Dansk Skak Unions Korre-
spondanceturneringer

*

Meddelelser

I Løssalg 50 Øre pr. Stk.

F. I. D. E.'s Regler for Skakspillet

nedsat til **75 Øre** mod Indbetaling paa Giro 20801 eller Indsendelse af Frimærker. Forsendelse mod Opkrævning finder ikke Sted. 6 Eksemplarer 20% Rabat.

Skakbladets Ekspedition

København V.

Vesterbrogade 21, St. o. G.

E. PARSHØJ

GULDSMED & SØLVSMED
ØSTERBROGADE 98 KØBENHAVN Ø.
TELF. CENTR. 2598

PRÆMIER JUBILÆUMSGAVER

Udført efter kunstneriske Tegninger

Afgang fra Kunstakademiet i 1909
som Billedhugger

Haandværker.s Sølvmedaille for
Ciclering 1900 - E. PARSHØJ

Haandværker.s Sølvmedaille for
Gravering 1910 Fru B. PARSHØJ

Kunstindustriel Prisopgave Sølv-
medaille 1904 - E. PARSHØJ

PRÆMIER

STORT
UDVALG

L. ERLANDSEN
Sølv- & Guldsmed
Frederikshavn

Norsk Sjakkblad

(organ for Norsk Sjakkforbund)

10 hefter à 8 sider
pr. år.

Abonnementspris
2 kr. årlig.

Adr.:
„Hølli“, Tyholtvejen,
Trondhjem, (Norge).

Wiener Schachzeitung

Das führende Weltschachorgan.
Redigiert von *Erich Eliskases*
unter Mitwirkung der namhaftesten
Schachmeister.

Preis jährlich Mark 10.

Probenummer durch den Verlag der
Wiener Schachzeitung, Wien, IV.,
Schaeffergasse 13 a.

Nogle faa komplette Aar-
gange af Skakbladet
1933 og 1934 sælges for
Kr. 2,50 pr. Aargang, naar
Indbetaling sker paa
Giro 20801.

Skakbladets Ekspedition

Vesterbrogade 21, St. o. G., København V.

Korrespondancespillere:

Turneringslederen anbefalede i November Skakbladet
Korrespondancespillerne at notere Modtagelses- og Af-
sendelsesdatoerne paa Skakkortene.

Mine Kort har disse to Rubrikker.

200 Kort Kr. 2,50.

25 Rapportlister 10 Træk = 20 Øre.

25 Rapportlister 42 Træk = 40 -

1 Noteringsbog til 11 Korrespondancepartier = 50 Øre.

Omgaaende, franco Levering.

Aabybro Boghandel. - Telefon 82. - Postgiro 188 63.
v/Arne Hansen.

SKAKBLADET

Medlemsblad for Dansk Skak Union

REDAKTION:

Ansvarshavende Redaktør og Redaktør af Partiafdelingen:

Alfred Christensen.

Redaktører af Opgaveafdelingen: P. Rasch Nielsen og O. G. Lauritzen.

MEDARBEJDERE:

Bjørn Nielsen og Jul. Nielsen.

33. Aargang

August 1937

Nr. 8

Før FIDE's Kongres og Holdturnering i Stockholm.

Naar dette læses, vil Striden være i fuld Gang, idet der begyndtes Lørdag d. 31. Juli. Der deltager 20 Landshold, og Favoritterne indenfor disse er U. S. A. — Indehaveren af Kongresmesterskabet — som vil forsvare Titlen med det frygtindgydende Hold: Rechevsky, Fine, Kashdan, Marshall og Horwitz, samt Sverige, Ungarn og Polen. I alle de nordiske Lande vil man med største Spænding følge den første Landsholdsturnering i Norden. Vil det lykkes Repræsentanterne for vore Skakvenner »hinsidan« at vinde den Sejr i deres eget Land, som de var saa nær ved at hente i Warszawa i 1935. Vi haaber det alle, og Sverige sender sine bedste Tropper i Ilden, nemlig: Stahlberg, Lundin, Stoltz, Danielsson og Jonsson.

Træningsturneringen og Udtagelsen til Stockholm.

For at udtage de fem Spillere, der skulde spille for Danmark i F.I.D.E.s Landsholdsturnering i Stockholm d. 31. Juli til 15. August, nedsatte Dansk Skak Union paa Hovedbestyrelsesmødet i Odense et Udvalg bestaaende af H. Rye, I. O. Pedersen og Aage Jessen. — Paa Grundlag af Resultatet af Turneringen i Odense, hvor de øverst placerede Spillere var Poul Hage (5½ Points), Erik Andersen, Bjørn Nielsen og Chr. Poulsen (hver 5 Points), besluttede Udvalget at udtage disse fire Spillere, og som 5. Spiller Jens Enevoldsen. Denne havde kun 4 Points i Odense, men maatte efter tidligere Resultater anses for den stærkeste af de Spillere, der kom i Betragtning efter de førstnævnte. — Inden Udtagelsen af disse 5 Spillere var der rettet Henvendelse til Norman-Hansen, men han var forhindret i at deltage.

Imidlertid var Spørgsmaalet om Udtagelsen af vort Hold ikke dermed afgjort. Det viste sig desværre, at de to først udtagne Spillere, Poul Hage og Erik Andersen, ikke var i Stand til at deltage. Poul Hage meddelte til sin Beklagelse, at hans Lægegerning hindrede ham deri, medens Erik Andersen til Udvalgets Overraskelse meddelte en Række mærkelige »Betingelser« for Deltagelse, Betingelser som var ganske uacceptable.

Den Omstændighed, at de tre stærkeste københavnske Spillere var forhindrede i at deltage i Stockholm, maatte ses med den største Beklagelse. Vore Udsigter i Turneringen var dermed væsentlig forringede, og der hævede sig Rø-

ster for at sende Afbud. Dette var naturligvis ikke en Mulighed, der burde tages i Betragtning. Danmark har deltaget i alle F.I.D.E.s tidligere Landsholdsturneringer, og det er i Aar første Gang, et nordisk Land samler Alverdens Skaklande til denne Turnering. Det er vort Naboland Sverige, til hvis Skakliv Danmark har staaet og fremdeles staar i den nærmeste Forbindelse. Det er en storladet Indsats, Sveriges Skakforbund derved yder for Skaklivet i Norden, og er det end beskæmmende — og dette gælder jo særlig København — at vi ved denne Lejlighed ikke møder med vore stærkeste Spillere, saa var det dog utænkeligt at udeblive.

For at faa det bedst mulige ud af den foreliggende Situation, og da det desuden var vanskeligt at afgøre, hvilke Spillere, der bedst erstattede dem, der havde meldt Forfald, besluttede Udvalget at afholde en Udtagelsesturnering — der tillige var Træningsturnering — og hertil blev indbudt, foruden de ovenfor nævnte, følgende Deltagere paa Danmarks Hold i Fjor ved Olympiaden i München: Julius Nielsen, Ernst Sørensen, Alfred Christensen og Johs. Petersen samt Axel Cruusberg. Af disse var Julius Nielsen forhindret i at deltage. Københavns Skak Union paatog sig Arrangementet af Turneringen og ydede derunder Provinsens Deltagere frit Ophold i København.

Men til de Vanskeligheder, som allerede havde taarnet sig op, skulde dog endnu komme, at Provinsens stærkeste Spiller, Bjørn Nielsen, desværre blev syg kort før Træningsturneringens Begyndelse. Derefter var der altsaa den beklagelige Situation, at Danmarks *fire* stærkeste Spillere ikke kunde deltage i Stockholm. I Stedet for Bjørn Nielsen traadte saa Øjvind Larsen ind i Turneringen, og i Stedet for Alfred Christensen, som blev syg efter at have spillet det første Parti, indtraadte V. Klausen. Denne var dog ikke paa det sene Tidspunkt i Stand til at indrette sig paa at deltage i Stockholm.

I Trænings- og Udtagelsesturneringen deltog derefter følgende: Poul Hage, Erik Andersen, Norman-Hansen, Chr. Poulsen, Jens Enevoldsen, Ernst Sørensen, Johs. Petersen, Axel Cruusberg, Øjvind Larsen og V. Clausen. — Turneringen fandt Sted i Studenterforeningen i København den 18.—26. Juli. Der spilledes

	Erik Andersen	Norman-Hansen	Jens Enevoldsen	Poul Hage	Ernst Sørensen	Øjvind Larsen	Chr. Poulsen	V. Clausen	Johs. Petersen	Ax. Cruusberg	Points	Præmie
1. Erik Andersen	—	1	1/2	1/2	1	0	1	1	1	1	7	1.
2. Norman-Hansen	0	—	0	1/2	1	1	1	1	1	1	6 1/2	2.
3. Jens Enevoldsen	1/2	1	—	1/2	1	1/2	1	0	1/2	1	6	3.
4. Poul Hage	1/2	1/2	1/2	—	1/2	1/2	1	0	1	1	5 1/2	4.
5. Ernst Sørensen	0	0	0	1/2	—	1/2	1	1	1	1	5	
6. Øjvind Larsen	1	0	1/2	1/2	1/2	—	0	1/2	1	1/2	4 1/2	
7. Chr. Poulsen	0	0	0	0	0	1	—	1	1	1	4	
8. V. Klausen	0	0	1	1	0	1/2	0	—	0	1/2	3	
9. Johs. Petersen	0	0	1/2	0	0	0	0	1	—	1/2	2	
10. Ax. Cruusberg	0	0	0	0	0	1/2	0	1/2	1/2	—	1 1/2	

9 Runder, alle mod alle — og Betænkningstiden var $2\frac{1}{2}$ Time til 50 Træk. Som sikker Sejrrherre i Turneringen udgik Erik Andersen med 7 Points. Rækkefølgen var derefter: Norman-Hansen $6\frac{1}{2}$ Points, Jens Enevoldsen 6, Poul Hage $5\frac{1}{2}$, Ernst Sørensen 5, Øjvind Larsen $4\frac{1}{2}$, Chr. Poulsen 4, V. Klausen 3, Johs. Petersen 2 og Axel Cruusberg $1\frac{1}{2}$ Points. — De enkelte Resultater fremgaar af vedføjede Skema.

Danmarks Hold til Landsholdsturneringen i Stockholm blev derefter opstillet saaledes: 1. Jens Enevoldsen, 2. Ernst Sørensen, 3. Chr. Poulsen, 4. Øjvind Larsen, 5. Johs. Petersen. Det er for første Gang et rent Provinshold. Og naar de tre stærke Københavnerne ikke deltager, er dette retfærdigt. Det har vist sig ved de seneste Turneringer — i Herning, i Odense og ogsaa her — at naar disse tre undtages, er Provinsens stærkeste Spillere gaaet foran de københavnske. Det er en Forandring, der er sket, siden Danmark for 10 Aar siden i F.I.D.E.s første Turnering, London 1927 og derefter i Haag 1928 mødte med rene københavnske Hold, det viser Spillet's stærke Fremgang i Provinsen.

Naar disse Linier læses, er Turneringen i Stockholm i fuld Gang. Vi ønsker vort Hold det bedst mulige Resultat — vi ved, at de vil kæmpe derfor. Og skulde Danmarks Points i Turneringen ikke blive saa mange, som vi kunde ønske, skal vi ikke laste *dem* derfor, der tog afsted. I. O.

Omkampen om Provinsklubmesterskabet endte uafgjort.

Men Aalborg vandt Lodtrækningen og Pokalen.

Søndag d. 27. Juni fandt Omkampen om Provinsmesterskabet for 1937 Sted i Aarhus mellem Aalborg Skakforenings og Odense Skakklubs A. Hold. De to stærke Hold, der placerede sig Side om Side paa Førstepladsen ved Slutkampen i Vejle, leverede en god og jævnbyrdig Kamp, der endte uafgjort 3—3.

Ved den derpaa følgende Lodtrækning vandt Aalborg Provinsmesterskabet og har nu Fornøjelsen af at kunne udstille den smukke Pokal sammen med sine mange andre Trofæer ved Paasketurneringen næste Aar. Den betydelige Pengepræmie enedes de to Klubber før Lodtrækningen om at dele.

Odense-Holdets Indsats i de to Kampe er særdeles god. De stærke jyske Klubber maa i Fremtiden regne meget alvorligt med de fynske Skakspillere.

Analyse-Opgaven: »Hvem kombinerer bedst?«

Som nævnt i sidste Nummer fik Analyse-Opgaven en stor og glædelig Tilslutning. Spillere fra alle Egne af Landet havde prøvet deres Kræfter paa den kombinationsrige Stilling.

Hovedvarianten anser jeg følgende for at være: 24. Se5—g6†, Lf7×g6 25. f5×g6, h7—h6 26. Tg3—h3, De8—f8 27. Dg4—g5!, a4—a3 28. Lb2×f6 !!, Le7×f6 29. Tf1×f6, a3—a2 30. Tf6×f8, a2—a1D† 31. Tf8—f1, og Sort kan opgive. Det er umuligt at dække h6, og Taarnoffer paa dette Punkt vil straks vinde. De Løsninger, som kommer i Betragtning, maa indeholde Løberofret paa f6. — Hertil kommer Bivarianterne, hvis store Antal gør Stillingen ret svær at behandle.



Den udsatte Bogpræmie for den bedste Besvarelse tilfaldt A. P. Nielsen, Aalborg, hvis Hovedvariant ser saaledes ud: 24. Se5—g6⁺, Lf7×g6 25. f5×g6, h7—h6 26. Tg3—h3, Tg8—f8 (Paa 26. —, Df8 følger 27. Dg5!!, a×b3 28. L×f6, L×f6 29. T×f6, D×f6 30. T×h6⁺, g×h6 31. D×h6⁺) 27. Lb2—c1, De8—d8 28. Th3×h6⁺, g7×h6 29. Dg4—h5, Dd8—d4 30. Kg1—h1, Kh8—g8 31. Lcl×h6!, Tf8—d8 32. Lh6—g7! med Mat i to Træk.

I. P. Henriksen, Thorshavn, angiver samme Hovedvariant, men da hans Bivarianter er mere usikre, maa han nøjes med en udsat Ekstrapræmie.

I mange af de indsendte Besvarelser forsøger man straks efter 25. —, h6 at angribe dette Punkt med Lc1, men det er forkert, da Sort har det gode Svar Lf8. Løberen skal blive paa den lange Diagonal, indtil Dækning af h6 paa f8 er umuliggjort. Mange Indsendere har gjort et stort Arbejde, men for næsten alle gælder det, at de anfører ukorrekte og unøjagtige Vendinger, som forringer det gode, der findes ind imellem. Arbejdet med at analysere en interessant Stilling er dog saa udviklende i sig selv, at alle derigennem er blevet belønnet.

Med vor bedste Lykønskning til Vinderne ønsker vi de mange Indsendere bedre Lykke næste Gang.

Dansk Skak Unions 18. Korrespondanceturnering.

Atter indbyder Unionen sine Medlemmer til at deltage i en Korrespondance-turnering, der vil blive startet i Tiden mellem 15. September og 1. Oktober d. A.

Der spilles som sædvanlig i 5 Klasser — Mesterklassen, I, II, III og IV Klasse — saaledes at Mesterklassen er forbeholdt danske Mestre og tidligere Deltagere i I Klasse, der har opnaaet en Gevinstprocent af 80 pCt., medens Klasseinddelingen iøvrigt foretages efter Deltagernes Spillestyrke, saaledes at nye Deltagere kan regne med, at Klasserne gennemgaaende er en Grad stærkere end i de almindelige Klubturneringer.

Deltagerne vil saa vidt muligt blive delt i Grupper paa 7 Deltagere. Større eller mindre Grupper vil kun blive dannet, hvis et tilstrækkeligt Antal Anmeldelser udtaler Ønske herom, eller hvis Anmeldelsernes Antal nødvendiggør det. Det er tilladt at deltage i mere end 1 Gruppe indenfor samme Klasse.

Der indbetales følgende Indskud: Mesterklassen 11 Kr., I Klasse 8,50 Kr., de øvrige Klasser 6 Kr. Fra Indskuddene trækkes et mindre Ekspeditionsgebyr; Resten medgaar sammen med et Beløb, som Unionen tilskylder, til Præmiering.

Betænkningstiden er 30 Dage til 10 Træk, iøvrigt vil Deltagerne samtidig med Startbrevet modtage udførlige Instruktioner, ligesom Turneringslederen vil besvare eventuelle Forespørgsler.

Det forventes, at mange af de Spillere, der Aar for Aar har deltaget, atter denne Gang vil melde sig, men tillige er det at haabe, at mange andre vil benytte Lejligheden til at lære Skakspillet at kende i dets ypperste Form. For den Spiller, der bor i en Egn, hvor man har vanskeligt ved at finde jævnbyrdige Modstandere, er Korrespondanceskakspillet et udmærket Middel til at holde sig i Form, og for alle Skakspillere, der vil øge deres Spillestyrke, findes der ikke noget bedre Middel til at studere baade Aabnings-, Midt- og Slutspil.

Anmeldelse skal ske til Turneringslederen, *Dommerfuldmægtig M. Funding, Vestervig*, der har *Postgirokonto Nr. 80768*. Ingen Anmeldelse kan forventes anerkendt uden samtidig Indbetaling af Indskud, og Opmærksomheden henledes her paa, at ingen almindelige Breve maa indeholde Pengesendelser, derimod modtages gerne Check. — Anmeldelsen skal indholde *let læselig* Angivelse af

Navn (gerne tillige Stilling) og Adresse, Angivelse af Klasse, Oplysning om eventuel tidligere Deltagelse i Unionens Korrespondanceturneringer og der senest opnaaede Resultater samt endelig den Forening, hvoraf Anmelderen er Medlem. Anmeldelse skal ske inden den 15. September 1937.

Skak i Udlandet.

Norge. Norsk Sjakkforbunds 22. Kongres og Landsturnering fandt Sted i Trondhjem 19.—27. Juni 1937 og havde samlet god Tilslutning. I Mesterklassen blev Resultatet: Norgesmester for 1937 og 1. Præmietager blev A. Krogdahl, Oslo, med 7 Points, og derefter havde K. Salbu, Bergen, 6, G. Christiansen, Oslo, og E. Haave, Stavanger, hver 5½, M. Hågensen, Drammen, 4½, E. Kristensen, Narvik, og Sven Foss, Oslo, hver 4, J. Rasmussen, Bergen, og P. Monsen, Bergen, hver 3½, samt E. Heibo, Oslo, 1½ Points.

Cuba. Eksverdensmesteren J. R. Capablanca har i Havanna spillet en kæmpemæssig Simultankamp. Han havde ialt 350 Modstandere, der var fordelt saaledes, at 5 Mand raadslog ved hvert af de 70 Borde. — Paa 12 Timer vandt Capablanca 51, spillede 13 Remis og tabte kun 6 Partier.

Parti Nr. 1576. Dronningegambit. (26).

Spillet i Matchen om Nordensmesterskabet den 13. Juni 1937 i København.

1. Parti.

<i>E. Lundin.</i>	<i>Erik Andersen.</i>	10. Sc3×d5	e6×d5
Hvid.	Sort.	Hvid har nu opnaaet en Idealstilling, og Lundin slipper ikke mere sit Tag.	
1. Sg1—f3	Sg8—f6	11. Lc1—e3	Le7—f6
2. c2—c4	e7—e6	12. Ta1—c1	Sc6—e5
3. Sb1—c3	c7—c5	Dette er ikke den rigtige Maade at løse det svære Problem paa. 12. —, S×d4	
4. g2—g3	Sb8—c6	13. L×d4, Le6 er bedre.	
5. Lf1—g2	Lf8—e7	13. b2—b3	Tf8—e8
Noget bedre er 5. —, d5.	c5×d4?	14. Sd4—b5	Se5—g4
6. d2—d4	0—0	15. Le3—f4	Lf6—e5
7. Sf3×d4	d7—d5	16. Lf4×e5	Te8×e5
8. 0—0	d7—d5	17. Sb5—c7	Ta8—b8
9. c4×d5	Sf5×d5?	18. Sc7×d5	Lc8—e6
Nu har vi Tarraschforsvaret! Det er klart, at 6. —, c×d4 var en Fejl, for naar Sort spiller c×d4, skal Løberen ikke til e7, men til c5. Sort har tabt et Tempo, og det er skæbnsvangert. —		19. Sd5—f4	Dd8—b6
Noget bedre end 9. —, S×d5 var 9. —, e×d5.		20. e2—e3	Tb8—d8?
		Til Slut en grov Fejl.	
		21. Sf4×e6!	Opgivet.
		Noter for »Skakbladet« af Jul. Nielsen.	

Parti Nr. 1577. Dronningegambit. (17).

Spillet i Matchen om Nordensmesterskabet den 14. Juni 1937 i København.

2. Parti.

<i>Erik Andersen.</i>	<i>E. Lundin.</i>	2. Sg1—f3	Sg8—f6
Hvid.	Sort.	3. c2—c4	c7—c6
1. d2—d4	d7—d5	4. Sb1—c3	e7—e6

5. Dd1—c2 c6—c5
 6. c4×d5 e6×d5
 7. Lc1—g5 Sb8—c6

Det er klart, at i Forhold til det almindelige Tarraschforsvar har Sort tabt et Tempo. Ogsaa dette Parti viser, at Tarraschforsvaret med et Tempotab er daarligt.

8. Ta1—d1! Dd8—a5
 9. Lg5×f6 g7×f6
 10. Dc2—d2 Lc8—e6
 11. g2—g3 h7—h5
 12. Lf1—g2 Lf8—h6
 13. e2—e3 h5—h4?

Meget bedre var 0—0—0.

14. Sf3×h4 c5×d4
 15. Sc3×d5 Da5×d2†
 16. Td1×d2 0—0—0
 17. Sd5—f4! d4×e3
 18. f2×e3 Td8×d2
 18. —, L×a2 er bedre.
 19. Ke1×d2 Th8—d8†
 20. Kd2—c3 Sc6—e5
 21. Lg2—e4! Se5—g4
 22. Le4—f5! Sg4×e3

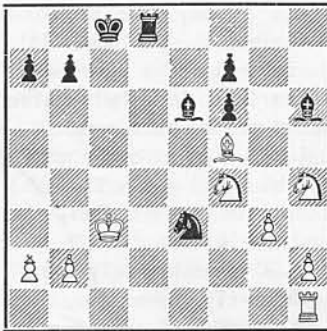

Sort har faktisk opnaaet at faa det bedste Spil, og Prisen var kun en Bonde. Bedre end Tekstrækket er Sg4—f2 ikke. F. Eks. 22. —, Sf2 23. Te1!

23. Sf4×e6 f7×e6
 24. Lf5×e6† Kc8—c7
 25. Sh4—f5
 Hellere Lb3.
 25. Se3×f5
 26. Le6×f5 Lh6—e3
 27. h2—h4 b7—b6
 28. g3—g4 Le3—h6

29. Th1—h3 Td8—e8
 30. Th3—d3 Te8—d8

Sort kan ikke spille 30. —, Te3, da Hvid saa bytter Taarne og vinder. Efter Td8 er Partiet derimod Remis, hvis Hvid bytter Taarnene af.

31. Td3—f3 Kc7—d6
 32. Lf5—d3 Kd6—e7
 33. Tf3—f2 Lh6—g7
 34. Tf2—e2† Ke7—f7
 35. Ld3—f5 Lg7—h6
 36. Kc3—c4! Td8—d2?

Dette Træk taber Partiet. Bedre var Td6, selv om Hvid ogsaa da har Chancer.

37. Te2×d2 Lh6×d2
 38. Kc4—b5 Ld2—c1
 39. b2—b3 Kf7—e7
 40. Kb5—a6 Lc1—e3
 41. Ka6×a7?

Dette Træk er ikke saa stærkt. Med a2—a4 sikrer Hvid sig en Fribonde paa begge Fløje og dermed let Gevinst.

41. b6—b5†
 42. Ka7—a6 b5—b4
 43. Ka6—b5 Le3—d2
 44. h4—h5?

Ikke godt, meget bedre er 44. Ka4 og dernæst a2—a3.

44. Ke7—d6
 45. h5—h6??

Efter dette Træk kan Partiet ikke vindes.

45. Ld2×h6
 46. Kb5×b4 Kd6—c6
 47. Kb4—c4 Kc6—b6
 48. b3—b4 Lh6—d2
 49. a2—a4 Ld2—e1

Da den hvide Konge er bundet til at dække Bønderne a4 og b4, kan Hvid ved korrekt Modspil ikke komme videre.

50. a4—a5† Kb6—a6?
 Stærkere er Kc7.
 51. Lf5—c8† Ka6—a7
 52. Kc4—b5 Le1—d2?

Med 52. —, Kb8 og dernæst Kc7 sikrer Sort sig Remis. F. Eks. 52. —, Kb8 53. Lf5, Kc7 54. Le4, Ld2 55. Ka4, Kd6 56. b5, Kc5!, og Hvid kan ikke vinde.
 53. Lc8—f5 Ld2—e1

54. Lf5—e4 Le1—d2? og derefter Kb5. Et lærerigt Slutspil, som begge Mestre har behandlet fejlagtigt.
55. Kb5—a4 Opgivet.
- Nu kan Sort ikke hindre b4—b5—b6 Noter for »Skakbladet« af Jul. Nielsen.

Parti Nr. 1578. Zukertort-Reti Parti. (216).

Spillet i Matchen om Nordensmesterskabet den 15. Juni 1937 i København.

3. Parti.

- | | |
|----------------|-----------------------|
| <i>Lundin.</i> | <i>Erik Andersen.</i> |
| Hvid. | Sort. |
| 1. Sg1—f3 | Sg8—f6 |
| 2. c2—c4 | e7—e6 |
| 3. Sb1—c3 | Lf8—b4 |
| 4. g2—g3 | 0—0 |
| 5. Lf1—g3 | d7—d5 |
| 6. Dd1—b3 | Sb8—c7 |
| 7. d2—d4 | Dd8—e7 |
| 8. a2—a3 | Lb4×c3 |
| 9. Db3×c3 | d5×c4 |
| 10. 0—0 | Tf8—d8 |
| 11. Tf1—e1 | |
- Bedre var Lc1—g5.
11. e6—e5
- Sort truer allerede med at rive Initiativet til sig.
- | | |
|-------------|--------|
| 12. d4×e5 | Sf6—d5 |
| 13. Dc3×c4 | Sc6×e5 |
| 14. Sf3×e5 | De7×e5 |
| 15. f2—f4 | De5—e6 |
| 16. Tel—d1? | |



Det er klart, at Hvid er forpligtet til at spille e4. Dette Træk burde derfor spilles straks. Sort kan ikke svare paa 16. e4 med S×f4, fordi der følger 17. D×c7.

- | | |
|------------|----------|
| 16. | De6—b6†! |
| 17. Kg1—h1 | c7—c6 |
| 18. b2—b4 | |

Nu var e4 ikke saa godt paa Grund af Lg4!

- | | |
|-----|---------|
| 18. | Lc8—g4! |
|-----|---------|

19. Lc1—b2?

Hvid staar meget daarligt. Det er givet, at e4 maa ske, og derfor maa der spilles — godt eller daarligt — h2—h3.

- | | |
|-----|---------|
| 19. | Db6—f2! |
|-----|---------|

Truende D×g2† og dernæst Se3†.

- | | | |
|-----|--------|--------|
| 20. | Dc4—d4 | Df2×d4 |
|-----|--------|--------|

- | | | |
|-----|--------|---------|
| 21. | Td1×d4 | Sd5—e3! |
|-----|--------|---------|

Meget bedre end L×e2, hvorpaa Hvid trænger ind paa e-Linien.

- | | | |
|-----|--------|--------|
| 22. | Lg2—e4 | Lg4—f5 |
|-----|--------|--------|

- | | | |
|-----|--------|--------|
| 23. | Kh1—g1 | Lf5×e4 |
|-----|--------|--------|

- | | | |
|-----|--------|--------|
| 24. | Td4×e4 | Se3—d1 |
|-----|--------|--------|

- | | | |
|-----|--------|-------|
| 25. | Lb2—e5 | f7—f6 |
|-----|--------|-------|

- | | | |
|-----|--------|--------|
| 26. | Te4—d4 | Sd1—e3 |
|-----|--------|--------|

- | | | |
|-----|---------|--------|
| 27. | Td4×d8† | Ta8×d8 |
|-----|---------|--------|

- | | | |
|-----|--------|--------|
| 28. | Le5—c3 | Kg8—f7 |
|-----|--------|--------|

Spillet er haabløst for Hvid. Den sorte Konge trænger ind over Diagonalen a2—g8. Lundin gør nu yderligere en grov Fejl; der fulgte:

- | | | |
|-----|---------|--------|
| 29. | Lc3—e1? | Se3—c2 |
|-----|---------|--------|

- | | | |
|-----|--------|--------|
| 30. | Ta1—c1 | Sc2×a3 |
|-----|--------|--------|

- | | | |
|-----|--------|--------|
| 31. | Kg1—f2 | Sa3—b5 |
|-----|--------|--------|

- | | | |
|-----|--------|-------|
| 32. | Kf2—e3 | f6—f5 |
|-----|--------|-------|

- | | | |
|-----|-------|-------|
| 33. | h2—h3 | g7—g6 |
|-----|-------|-------|

- | | | |
|-----|-------|---------|
| 34. | g3—g4 | Td8—e8† |
|-----|-------|---------|

- | | | |
|-----|--------|--------|
| 35. | Ke3—d3 | Sb5—c7 |
|-----|--------|--------|

- | | | |
|-----|-------|--------|
| 36. | e2—e3 | Sc7—d5 |
|-----|-------|--------|

- | | | |
|-----|--------|--------|
| 37. | Le1—d2 | Sd5—f6 |
|-----|--------|--------|

- | | | |
|-----|-------|--------|
| 38. | g4—g5 | Sf6—e4 |
|-----|-------|--------|

- | | | |
|-----|--------|---------|
| 39. | Ld2—e1 | Te8—d8† |
|-----|--------|---------|

- | | | |
|-----|--------|--------|
| 40. | Kd3—c4 | b7—b5† |
|-----|--------|--------|

- | | | |
|-----|--------|---------|
| 41. | Kc4—b3 | Td8—d3† |
|-----|--------|---------|

- | | | |
|-----|--------|--------|
| 42. | Kb3—b2 | Td3×e3 |
|-----|--------|--------|

42. Opgivet.

Lundin har spillet meget svagt, og Erik Andersen har udnyttet Modstanderens svage Spil paa fortræffelig Vis. Noter for »Skakbladet« af Jul. Nielsen.

Parti Nr. 1579. Caro-Kann. (68).

Spillet i Træningsturneringen i København den 18. Juli 1937.

H. Norman-Hansen. Poul Hage.

Hvid.	Sort.
1. e2—e4	c7—c6
2. d2—d4	d7—d5
3. e4×d5	c6×d5
4. c2—c4!	Sg8—f6
5. Sb1—c3	e7—e6
6. Sg1—f3	Lf8—e7
7. c4×d5	

Utvivlsomt bedre end det uklare 7. c5.

7. e6×d5

Springeren maatte slaa igen Hvid sikrer sig nu et langvarigt Initiativ.

8. Lf1—b5†	Lc8—d7
9. Dd1—b3	Ld7×b5
10. Db3×b5†	Dd8—d7
11. Sf3—e5	Dd7×b5
12. Sc3×b5	Sb8—a6
13. 0—0	0—0
14. Lc1—g5	Sa6—b4

Et Forsøg paa at komme til Modspil.

15. Ta1—c1

Uden Tvivl stærkere end 15. a3 eller 15. L×f6. Hvid truer med at besætte 7. Linie.

15.	a7—a6
16. Sb5—c3	Ta8—c8
17. Tf1—e1	h7—h6
18. Lg5—h4	

Paa 18. L×f6 følger 18. —, L×f6 19. Sd7, Sd3. Sort befrier sig nu for den generende Binding, men paa Bekostning af en svækket Bondestilling.

18.	g7—g5
19. Lh4—g3	Le7—d8

Tilsyneladende en Fejl; der følger nu en Række skarpe, interessante Vendinger.

Se Diagrammet.

20. Sc3×d5	Sb4—c2
21. Sd5—e3	

Hvis 21. S×f6†, saa 21. —, L×f6 22. Ted1 (22. Sd7?, S×e1), S×d4. — Teksttrækket ser meget besnærende ud, men Sort har en overraskende Redning i Baghaanden.

21. Ld8—a5

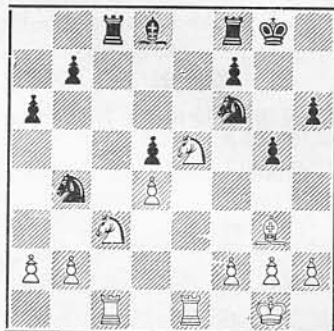

Stilling efter Sorts 19. Træk.

22. Te1—d1 Sc2×d4

23. Tc1×c8

23. Kf1 kom i Betragtning.

23. Sd4—e2†

24. Kg1—f1 Se2×g3†

Pointen i Sorts Spillemaade er, at Løberen slaas med Skak.

25. h2×g3 Tf8×c8

26. Se3—f5

Til dette Træk havde Hvid sat sin Lid. De truede sorte Bønder kan ikke forsvares.

26. Tc8—c2

Det reddende Modangreb.

27. Sf5×h6† Kg8—h7

28. Sh6×f7 Sf6—e4

29. Se5—g4

Paa d3 spærrer Springeren for det hvide Taarn; Sort spiller da straks Løberen til b6.

29. Tc2×b2

30. Kf1—g1

30. Td7 (eller d5) strander paa 30. —, Tb1† o. s. v., og 30. Td4 besvares med 30. —, Sc3.

30. La5—b6

Stærkere end 30. —, T×a2 31. Td7.

31. Td1—d7 Lb6×f2†

32. Kg1—h2

Et sidste Forsøg; efter 32. S×f2, S×f2 er Partiet klart Remis.

32. Kh7—g6

Sort undlader 32. —, L×g3† for ikke at bringe Officererne i Hængestilling.

33. Td7—e7 Tb2—e2 34. Sg4—h6† Kf5—f6
 33. —, Sf6? 34. Sh8†, Kf5 35. Sh6±. 36. Sh6—g8† Kf6—f5
 34. Sf7—h8† 37. Sg8—h6† og Remis ved evig
 34. Sfe5†, Kf5 35. Sh6†, Kf6 36. Sg8†, Skak.
 Kf5 37. g4†, Kf4 er uden Virkning. — Noter af Poul Hage.
 Hvid beslutter sig derfor til at indstille Fjendtlighederne.

Parti Nr. 1580. Siciliansk Parti. (70).

Spillet i Santiago i April 1937.

R. *Vermeiren.* I. *Herrera,*

Chile. Chile.

Hvid. Sort.

- | | |
|-----------|--------|
| 1. e2—e4 | c7—c5 |
| 2. Sg1—f3 | Sb8—c6 |
| 3. d2—d4 | c5×d4 |
| 4. Sf3×d4 | e7—e5 |

Et usædvanligt Træk, som ikke kan være godt. Bd7 bliver en Efterløber, og Hvid faar et stærkt Spil paa d-Linien. Der maa dog spilles nøjagtigt for at gendrive Trækket.

5. Sd4—f3

Men dette er utvivlsomt svagt. Hvid maa efter Løberudvikling, 0—0 og Kh1 have Plads til at spille f4, og derfor var det rette Træk 5. Sb3, der tillige hæmmer Sorts Spil paa Dronningefløjen

- | | |
|-----------|---------|
| 5. Lf1—c4 | Lf8—c5 |
| 6. 0—0 | Sg8—f6 |
| 7. c2—c3? | d7—d6 |
| | Sf6×e4! |

Hvid skulde absolut have spillet 8. Sc3 efterfulgt af Lg5 og Dd2 for at lægge Tryk paa d-Linien. Spiller Sort 8. —, Lg4 9. Lg5, Sd4, saa ganske enkelt 10. Sd5 og c3. Hvid behøver ikke at frygte en Dobbeltbonde paa f-Linien,

da den kun vil støtte Angrebet, idet der saa to Gange kan spilles f4! — Efter Teksttrækket faar Sort hele Initiativet.

- | | |
|------------|--------|
| 9. Dd1—d5 | Lc8—e6 |
| 10. Dd5×e4 | d6—d5 |
| 11. Lc4×d5 | Dd8×d5 |

Bedre end 11. —, L×d5, idet Officerne centraliseres, og der gøres klart til lang Rokade.

- | | |
|------------|--------|
| 12. Sb1—d2 | f7—f5! |
| 13. De4×d5 | Le6×d5 |

Da Sorts Fordel vil være klarlagt, saasnart han har rokeret, forsøger Hvid desperat at udnytte Kongens Stilling paa e-Linien, men Sort viser sig Situationen voksen.

- | | |
|------------|----------|
| 14. Sf3×e5 | Sc6×e5 |
| 15. Tf1—e1 | Ld5—e4! |
| 16. Sd2×e4 | f5×e4 |
| 17. Te1×e4 | 0—0—0 |
| 18. Lc1—g5 | Td8—e8 |
| 19. Ta1—e1 | Lc5×f2†! |

Dette Træk havde Hvid vel overset, da han spillede 14. S×e5.

- | | |
|--------------|---------|
| 20. Kg1×f2 | Se5—d3† |
| 21. Opgivet. | |

Paa 21. Kf1 afgør Th—f8†. Sort faar efter Afviklingen en hel Officer mere.

Parti Nr. 1581. Engelsk Parti. (7)

Spillet i Dameklassen

den 28. Marts 1937 i D.S.U.s 28. Enkeltmandsturnering i Odense.

L. *Heesche,* Ingrid *Larsen,*

Aalborg. København.

Hvid. Sort.

- | | |
|-----------|--------|
| 1. c2—c4 | e7—e5 |
| 2. Sb1—c3 | Lf8—b4 |
| 3. e2—e4 | Sg8—f6 |
| 4. d2—d3 | Sb8—c6 |

5. Lc1—d2

Bedre var 5. Le3 for at kontrollere Felterne d4 og f4.

- | | |
|------------|-------|
| 5. | d7—d6 |
| 6. Lf1—e2 | 0—0 |
| 7. Dd1—c2? | |

Nu besætter Sort med Tempogevinst

det vigtige Felt d4. Langt bedre var 7. Sf3 efterfulgt af 0-0 og a3 for efter Afbytningen paa c3 at slaa igen med b-Bonden og derved vinde Støtte til at gennemføre det befriende d4.

7. Sc6-d4
8. Dc2-c1 Sf6-d7!

Rigtigt spillet. Der gøres Plads til f-Bonden, og Springerens stræber til c5, hvorfra den trykker paa den hængende Bd3.

9. f2-f4

Lovlig skarpt, men hvad ellers? Ved 9. Sf3 mister Hvid Rokaden efter Lxc3 og Sxe2, og Sort vil med f7-f5 faa gode Angrebschancer. — I Betragtning kom 9. Sd5, Lxd2† 10. Dxd2 selv om 10. —, f5 ogsaa her vil give Sort lidt Fordel.

9. Sd7-c5
10. Dc1-b1

Hvid spiller gennem hele Partiet lovlig usikkert med sin Dronning.

10. e5xf4
11. Ld2xf4 Sd4xe2
12. Sg1xe2 Lc8-e6

Opretholder Trykket mod Hvids Bondencentrum.

13. 0-0 f7-f5
14. Se2-d4 Lb4xc3
15. b2xc3 f5xe4
16. d3xe4 Le6xc4
17. Tf1-f2

Spillet er allerede tabt. Sort har den sundeste Bondestilling, det bedste Officersspil og en stærk Merbonde.

17. Lc4-d3
18. Db1-e1 Dd8-e8!

Et godt Træk. Der truer nu Dg6 og Ta-e8 med afgørende Fordel.

19. e4-e5 d6xe5
20. Lf4xe5 Tf8xf2
21. De1xf2

Eller 21. Kxf2, Lg6!, og Hvid er værgeløs overfor Truslerne Sd3† og Se4†.

21. De8xe5
22. Ta1-e1 Ld3-e4
23. Df2-d2 De5-d5
24. Te1-e2 Ta8-f8
25. Dd2-e1 Le4-d3
26. Te2-e8 Dd5-f7
27. Te8-e7 Df7-f1†

og Mat i næste Træk.

Parti Nr. 1582. Dronningegambit. (32).

Spillet i Mesterturneringen i Leningrad den 20. Marts 1937.

- | | |
|-----------------------|-----------------|
| <i>G. Löwenfisch.</i> | <i>R. Fine.</i> |
| Hvid. | Sort. |
| 1. d2-d4 | Sg8-f6 |
| 2. c2-c4 | e7-e6 |
| 3. Sg1-f3 | d7-d5 |
| 4. Sb1-c3 | Sb8-d7 |
| 5. Lc1-g5 | c7-c6 |
| 6. c4xd5 | c6xd5 |

Sort undviger Hovedvarianten exd5, da han efter denne foretrækker det hvide Spil. F. Eks. Fine—Thorvaldsson, Folkestone 1933: 6. —, exd5 7. e3, Le7 8. Dc2, h6 9. Lf4!, 0-0 10. 0-0-0, b5 11. Ld3, a5 12. g4!, Se8 13. h4, Ld6 14. h5, Lxf4 15. exf4, f6 16. Sh4.

- | | |
|------------|--------|
| 7. e2-e3 | a7-a6 |
| 8. Lf1-d3 | Lf8-e7 |
| 9. 0-0 | 0-0 |
| 10. Ta1-c1 | b7-b5 |
| 11. Sf3-e5 | Lc8-b7 |

12. f2-f4 h7-h7!
Som det 17. Træk viser nødvendigt for at gennemføre den tilsigtede Befrielsesmanøvre.

13. Lg5-h4
Efter 13. Lxf6, Sxf6 14. Df3, Tc8 15. f5 faar Sort Modchancer med 15. —, b4.
13. Sd7xe5
14. f4xe5 Sf6-e4!
15. Lh4xe7 Dd8xd7
16. Ld3xe4 d5xd4
17. Dd1-g4

Be4 kan næppe erobres med Fordel. Hvis 17. Dc2, saa Ta-c8, 18. Db1, b4 19. Sxe4, Sxc1 20. Txc1, f5 og den fremrykkende f-Bonde og stærke Løberdiagonal giver Sort gode Angrebschancer.

17. De7-g5!
18. Dg4xg5

Det er tydeligt, at Forsvaret ogsaa holder efter 18. Tf4, D×g4 19. T×g4, Ta—c8 20. Tf1, b4 21. S×e4, L×e4 22. T×e4, Tc2 23. Tf2, Tc1† 24. Tf1, Tc2.

18. h6×g5

19. Sc3—e2

Dette dadler Fine og anbefaler i Stedet 19. Tc2, Ta—c8 20. Tf—c1, hvorpaa han vilde have svaret med 20. —, f6.

19. Lb7—d5

20. b2—b3?

Stil dine Bønder paa den Fløj, hvor du ikke kan angribe, men maa forsvare dig, paa modsat Farve af den fjendtlige Løber — men der, hvor du vil gaa frem, skal og maa du føre Bønderne over paa Løberens Farve. Hvorfor? For at formindske Løberens Bevægelsesfrihed! — Denne vigtige Regel er mange tilbøjelige til at undervurdere. Nu ser vi Følgerne.

20. b5—b4!

Nu er a2 og b3 fastlagte og prisgivet det frygtelige Angreb a6—a5—a4.

21. h2—h4

Han indretter sig derefter og søger Chancer paa den modsatte Fløj. Derfor Bondeofret.

21. g5×h4

22. Se2—f4

Paa 22. Tc2 vilde Fine med Ta—c8! 23. Tf×f7, T×c7 24. T×c7, g5! give Bonden tilbage mod at faa en overlegen Stilling.

22. Tf8—c8

23. Tc1—c5 Tc8×c5

24. d4×d5 Ta8—c8

25. Tf1—c1 Kg8—h7

26. Kg1—h2 Kh7—h2

27. g2—g4! h4×g3 e. p. †

28. Kh2×g3 Kh6—g5

29. Tc1—h1

Følgen af 29. Tf1 var T×c5 30. S×d5, T×d5 31. T×f7, T×d2, eller 30. Sh3†, Kh6 31. Sf4, g5 32. S×d5, T×d5 33. T×f7, T×e5, med stor Fordel for Sort.

29. Kg5—f5

30. Th1—h7

Det andet Valg, 30. Th5†, g5 31. Sh3, K×e5 32. S×g5, Kf6!, er ikke bedre.

30. Kf2×e5

31. Th7×g7 Tc8×c5

Ogsaa 31. —, Kf6 32. Th7, T×c5 33.

S×d5†, T×d5 34. Kf4, Td2 o. s. v. kom i Betragtning.

32. Tg7×f7 Tc5—c2!

Sort nærmer sig langsomt Maalet. Hvis nu 33. Td7, saa T×a2, 34. Kg4, Ta1 35. Kg5, Tg1†, og Hvid kommer ikke til det smukke Mattræk 36. Sg6±, hvorfor Sort vinder.

33. Sf4—g6! Ke5—d6

34. Tf7—f2 Tc2×f2

35. Kg3×f2 a6—a5!

Hvid har forsvaret sig udmærket, men nu er Modspillet forbi, og tilbage er Svagheden paa Dronningefløjen.

36. Sg6—f4

Paa 36. Ke2 trækker Sort a4! 37. b×a4, L×a2 38. Kd2, Lb3 39. a5, Kc5, hvorefter a-Bonden og Partiet er tabt.

36. a5—a4!

37. Sf4—e2!

Klart tabt er 37. S×d5, a×b3! 38. a×b3, e×d5 o. s. v.

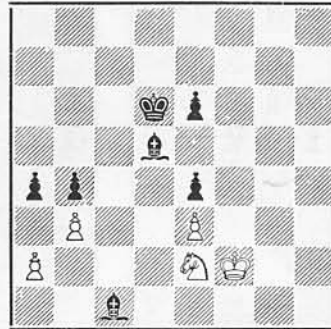

37. Ld5×b3!!

Den sikreste Vej til Gevinst Løberofret maatte dog beregnes nøje.

38. a2×b3 a4×b3

39. Se2—g3! Kd6—d5

40. Sg3—f1 Kd5—c4

41. Kf2—e2

Til samme Resultat fører 41. Sd2†, Kc3 42. S×e4†, Kc2 43. Ke2, b2 44. Sd2, b1D, 45. S×b1, K×b1 og Hvid maa opgive.

41. Kc4—c3

42. Ke2—d1 b3—b2

43. Sf1—d2 Kc3—d3

44. Sd2—b1 Kd3×e3

45. Kd1—c2 Ke3—f2

46. Opgivet.

Et Eksempel paa Nutidens klare Positionsspil. Noter efter E. Eliskases.

Opgaveafdelingen.

Under Ledelse af P. Rasch Nielsen og O. G. Lauritzen.

Originalopgaver.

4341. V. L. Eaton, U.S.A.

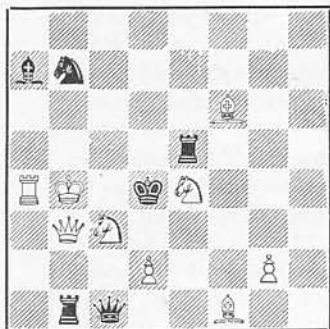

Mat i 3 Træk.

4342. V. L. Eaton, U.S.A.

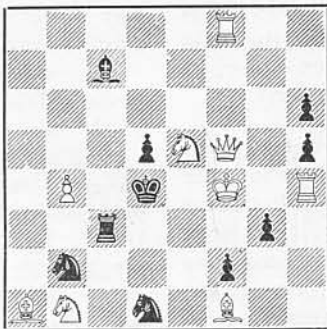

Mat i 3 Træk.

4343. R. Kintzig, Ungarn.

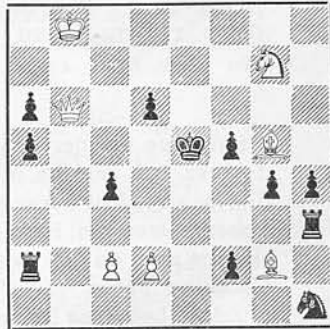

Mat i 3 Træk.

4344. S. Pituk, C.S.R.



Mat i 3 Træk.

4345. K. A. K. Larsen, Hillerød.



Mat i 2 Træk.

4346. E. Lazdins, Estland.

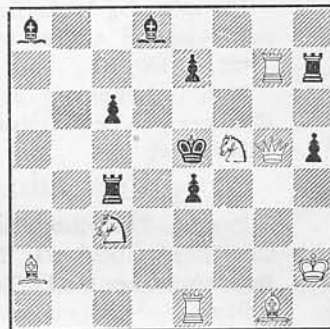

Mat i 2 Træk.

4347. E. Lazdins, Estland.

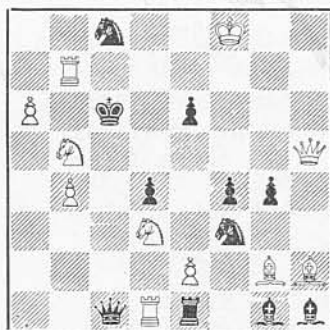

Mat i 2 Træk.

4348. A. M. Nijny, U.S.R.

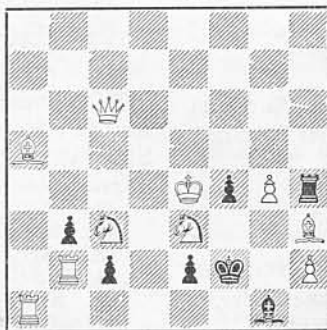

Mat i 2 Træk.

4349. Hans Lange, Tyskland.
Tilegnet R. Prytz.



Selvmat i 2 Træk.

Miniatureopgaver.

I Tilslutning til den lille Artikel i Junihæftet bringer vi 6 danske Miniatureopgaver, som vel ikke alle gør Fordring paa at høre til ypperste, dansk Problemkunst har frembragt, men som — ogsaa hvad Reproduktionerne angaar — maa formodes at være ukendte for Størsteparten af vore Læsere. — Ingen af Opgaverne er Matbilledopgaver, og forsaavidt repræsenterer de ikke det Omraade, som i højest Grad har været dyrket i de danske Miniaturer. Disse er nylig af Journalist *P. Toft* samlet i 3 Bind, som han har skænket til Dansk Skakproblem Klub. Af Samlingens ca. 500 Opgaver danner Tretrækkerne den største Afdeling; men Feskak og Skakspøg udgør dog 70 Opgaver. Som man kunde vente det, finder man i en Miniaturesamling, der gaar et godt Stykke tilbage i forrige Aarhundrede, kun et forholdsvis beskedent Antal Idéopgaver.

Da hosstaaende Opgaver indgaar i Løserturneringen, afholder vi os fra en udførlig Omtale af disse, men skal blot gøre et Par Bemærkninger til Forstaaelse — efter Løsningen. I Nr. 4350 forekommer 3 sorte Bondeforvandlinger, af hvilke Forvandlingen til Løber har størst Interesse. Opgaven vidner om Forfatterens imponerende Teknik. Opgave Nr. 4351 (der tangerer den økonomiske Rekord) fremgaar umiddelbart af Løsningen. Nr. 4352 og 4353 illustrerer to Former for et velkendt Tema, men er ejendommelige derved, at de — bortset fra en 9-Briksopgave af Forfatteren til Nr. 4353 — er de eneste eksisterende Opgaver, som fremstiller Temaet med sort Officer uden at have Bønder. Nr. 4354 kunde synes at være en Opgave i gammel Stil, men har ikke desmindre en fin Idé, som belyses ved en tematisk Forførelse. Nr. 4355 minder stærkt om K. Hannemanns Opgave i Skakbladet, Februar

4350. K. Hannemann.
Chemnitzer Tagebl., Maj 1925.

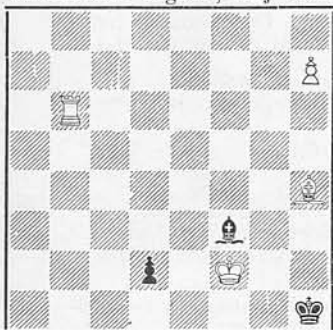

Mat i 4 Træk.

4351. P. Rasch Nielsen.
(Orig.)

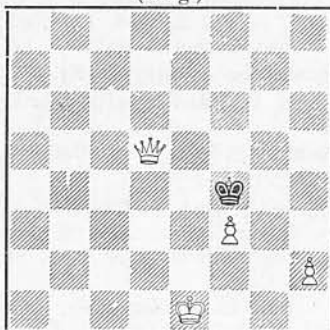

Mat i 4 Træk.

4352. K. Hannemann.
Chemnitzer Tagebl., Nov. 1927.

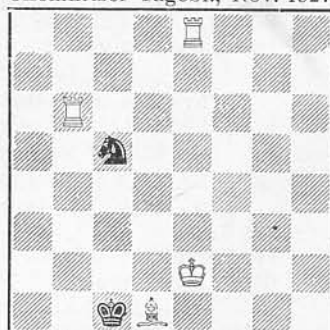

Mat i 3 Træk.

4353. P. Rasch Nielsen.
Chemnitzer Tagebl., Nov. 1927.

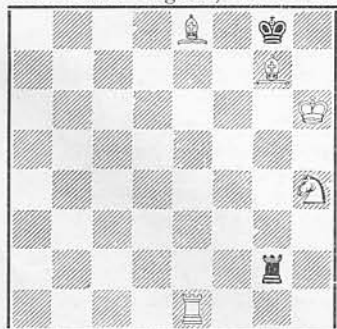

Mat i 3 Træk.

4354. E. og J. P. Pedersen.
L'Italia Scacchistica, Marts 1933.

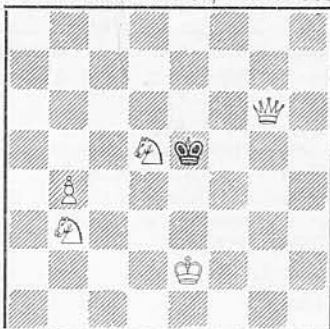

Mat i 3 Træk.

4355. H. V. Tuxen.
(Orig.)

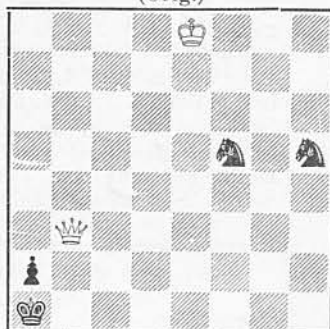

Mat i 3 Træk.

1929: Ke4, Dg7, Sd5/Kh1, Sb3, b5, men har Interesse ved en anden Stilling af den hvide Konge i Forhold til Springerne. Hannemanns Kongestilling midt paa Brættet er smuk; til Gengæld er Tuxens Opgave en Minimalfremstilling, hvilket vil sige, at Hvid kun har 2 Brikker. En anden Opgave af Tuxen skal til sin Tid blive nævnt ved Løsningen.

En dansk Sejr. Først nu foreligger Dommen over de Opgaver, der blev offentliggjort i 4. Kvartal 1935 i „Die Schwalbe“. I Konkurrencen deltog Danmarkshæftets (Oktober 1935) Originalopgaver, og Resultatet er en stor Succes for vore hjemlige Komponister. — I Totræksafdelingen vandt Svend Thomsen Ærespræmien, medens Tuxen, E. og J. P. Pedersen, J. P. Pedersen og Villy Nielsen tog de 4 af 5 hædrende Omtaler. — Ærespræmien for Tretrækkere tog K. Hannemann, og 2 af 4 hædrende Omtaler faldt paa Opgaver af Buddenhagen og O. G. Lauritzen. I Selvmatafdelingen gik Sejren til R. Prytz, som tillige delte Præmien for Flertrækkere med Dr. E. Zeppler, England, dog for en Opgave, der ikke tilhørte Danmarkshæftet. — Desuden fik V. Klausen hædrende Omtale for en Selvmat. Ærespræmien for „Märchenschach“ blev ikke uddelt, hvilket vel betyder, at retrograde Analyser ikke ved Domsafsiggelsen tages med under denne Kategori, da Dr. Høegs og K. Hannemanns Opgaver ellers maatte være værdige til Placering. — Bladets Redaktion anerkender, at de danske Totrækkere er fremragende, hvilket er glædeligt, men tillige maa det glæde de danske Forfattere, at de ogsaa paa andre Omraader, hvor Tyskerne er mere ensidigt indstillet, har kunnet hævde sig saa smukt.

Løsninger til Opgaverne i Juninummeret.

Nr. 4308 af O. M. Olsen: (med sort Løber paa e4) 1. Se3.

Nr. 4314 af M. Feigl: Forfatterens Løsning er 1. Da2, Trusel 2. Dg8! 1. —, Ld6 2. Da3. 1. —, Lc7, Lb8 2. Da7. 1. —, Lf2 2. Le5†. 1. —, e3 2. Dd4. Opgaven har imidlertid 2 Biløsninger, nemlig 1. Se3, Trusel 2. De1†. 1. Ld5, Trusel 2. Sd6. (O.G.L.)

Nr. 4315 af S. Krelenbaum: Se Løsning til Nr. 4303.

Nr. 4316 af J. Hartong og Dr. M. Niemeijer: 1. Le7, Ke5 2. Td1. 1. —, ~ 2. Sf5† eller Se2†. Trækpligt. (V.R.)

Nr. 4317 af M. Adabascheff: 1. Sg2. Fortræffelig. (Chr. C.)

Nr. 4318 af G. Andersson: 1. Dg7.

Nr. 4319 af F. W. Nanning: 1. Db4. Ved at flytte Sg5 eller Sg2 kan Sort hindre Truslen. Paa 1. —, Sg5~ følger imidlertid 2. Sf3± og Sort forbedrer derfor sit Forsvar til 1. —, Se4. Paa lignende Maade giver 1. —, Sh4 2. e3±, og Sort forbedrer derfor sit Forsvar til 1. —, Se3. (V.R.)

Nr. 4320 af E. Pape: 1. Da8. Indledning svag, men de to analoge Hovedvarianter med sort Selvblokade af Hjørnefeltet er fortræffelige. (O.G.L.) — C. S. Kipping angiver en Forganger fra „Denken und Raten“ 1932 (Forfatter?): Ka7, Dc7, Ta6, Lf8, h1, Sa4, g5, Bc2, c3/Kd5, Te4, f7, Lc6 Sb2, Bb5, e7, f5, f6. 2±. 1. Sf3. Papes Fremstilling er dog mere økonomisk. (P.R.N.)

Nr. 4321 af R. Prytz: 1. Sb5, Trusel 2. Te1†, c1 (L) 3. Sa3†. 2. —, c1 (S) 3. Ld3†. 1. —, f1 (L) 2. e3, truer 3. d3†. 1. —, f1 (S) 2. Sf5, truer 3. Se3†. 1. —, g1 (L) 2. Tf2, g4 3. Th4. 1. —, g1 (S) 2. Tf4† 3. Th4. En mægtig Selvmatopgave. (V.R.) Forfatterens hidtil bedste Bondeforvandlingsselvmat. (Chr.C.) En mesterlig Opgave. (G.A.E.)

Nr. 4322 af R. Svoboda: 1. Tf8, La7 2. Th7† 3. Tg8† 4. d8 (D)† 5. De6†, 1. —, Lc7 2. Sf4† 3. Th7† 4. Dd8† 5. Se6†.

Nr. 4323 af Dr. M. Niemeijer: 1. Sf4 2. Sd5, Ld4 3. d3. Trækpligt. (V.R.) — Et andet Eksempel paa Brændpunktsforandring, fremstillet med 7 Brikker, har vi i R. Prytz, Skakbl. Jan. 1928: Kf8, Ld6, Se7, f6/Kd8, Lf7, Bd7. 4±. 1. Se4, Lc4 2. Sc3. Sats: 1. —, Se8 eller Sd5. Dog bliver Brændpunktet d5 det samme i Sats- og Hovedspil, men til Gengæld er det interessant, at Løberen indtager en ny Plads (c4) i Hovedspillet Brændpunktsstilling. (P.R.N.)

Nr. 4324 af M. Schneider: 1. Tb4, Sc3 2. Tb5. 1. —, Le1 2. Ta4†.

Nr. 4325 af Dr. J. J. O'Keefe: 1. Se4, Trusel 2. Sc5. 1. —, Le4 2. Tb2. 1. —, Kb7 2. c8 (D)†.

Nr. 4326 af F. Lindgren: 1. De8, Trusel 2. Tg5†. 1. —, Lf3 2. De3. 1. —, Kd4

2. De3†. 1.—, Lg4 2. Tg4. 1.—, Lb3† 2. Kb3. 1.—, La4 2. Da4. En vanskelig og indholdsrig Miniatur. (V.R.)

Nr. 4327 af F. Lindgren: 1. h7, Kf6 2. f8 (D†. 1.—, Kg7 2. h8 (D†. 1.—, Kh6 2. f8 eller h8 (D†.

Nr. 4328 af F. Lindgren: 1. De3! — Dublering med 6 Brikker er ogsaa fremstillet af K. Hannemann i følgende Opgave, „Die Schwalbe“ Maj 1928: Ka5, Dd6, La1, c2/Ka2, Bb2. 2.†. 1. Db4, og Førstetrækket er her bedre. (P.R.N.)

Dansk Skak Unions Korrespondanceturneringer.

Turneringsleder: 16. Turnering: Sparekassekasserer H. Rye, Frederikshavn.

17. Turnering: Dommerfuldmægtig Mogens Funding, Vestervig.

16. Turnering.

1. Klasse. Gruppe D.

	1	2	3	4	Pt.
1. Th. Clausen	—	0	0	1/2	1/2
2. Hakon Nissen	1	—	0	0	1
3. O. C. Kops	1	1	—	1	3
4. Th. Villadsen	1/2	1	0	—	1 1/2

1. Pr.: O. C. Kops, Randers Kr. 15,—
2. - Th. Villadsen, Slagelse - 10,—

4. Klasse. Gruppe F.

	1	2	3	4	5	Pt.
1. Ida Gjørup	—	1/2	1	0	0	1 1/2
2. R. Pedersen	1/2	—	1	1/2	0	2
3. H. F. Birch	0	0	—	0	0	0
4. P. Rasmussen	1	1/2	1	—	0	2 1/2
5. Bernh. Jensen	1	1	1	1	—	4

1. Pr.: B. Jensen, Bækmarksbro Kr. 15.—
2. - P. Rasmussen, Horve - 10.—

3. Klasse. Gruppe D.

	1	2	3	4	5	6	7	Pt.
1. A. Nejbjerg ...	—	0	0	0	0	1	0	1
2. Emil Nielsen .	1	—	0	0	0	0	0	1
3. A. B. Andersen	1	1	—	0	0	0	0	2
4. G. Jørgensen..	1	1	1	—	1	0	0	4
5. Aa. Tjørnaa...	1	1	1	0	—	0	1	4
6. Chr. Ejlsted...	0	1	1	1	1	—	0	4
7. A. E. Jensen...	1	1	1	1	0	1	—	5

1. Pr.: A. E. Jensen, Holmegaard Kr. 22 50
2.-3. Pr.: G. Jørgensen, Aarhus - 7.—
— Aa. Tjørnaa, Maribo - 7.—
— C. Ejlsted, Tonning - 7.—

3. Klasse. Gruppe F.

	1	2	3	4	5	6	7	Pt.
1. Køgs Andersen	—	0	0	0	0	1	0	1
2. S. Ernø	1	—	1	1/2	1	1	1/2	5
3. Viggo Nielsen	1	0	—	0	0	1	0	2
4. K. Christensen	1	1/2	1	—	1	1	1/2	5
5. A. R. Dirach ..	1	0	1	0	—	1	1	4
6. P. Christensen	0	0	0	0	0	—	0	0
7. Viggo Petersen	1	1/2	1	1/2	0	1	—	4

1.-2. Pr.: S. Ernø, Esbjerg Kr. 17.50
— K. V. Christensen, Frhvn. - 17.50
3. Pr.: A. R. Dirach, København. - 4.25
— V. Petersen, Vinderup - 4.25

4. Klasse. Gruppe A.

	1	2	3	4	5	6	7	8	Pt.
1. E. Lauritzen	—	0	0	0	0	0	0	0	0
2. Carlo Jensen	1	—	0	1/2	1	1	1	1/2	5
3. A. K. Jensen	1	1	—	1/2	1/2	1	1	0	5
4. H. Skotte...	1	1/2	1/2	—	1/2	0	1	0	3 1/2
5. G.-Ebbesen .	1	0	1/2	1/2	—	0	1/2	0	2 1/2
6. SPM. Jensen	1	0	0	1	1	—	1/2	1/2	4
7. Rasmussen .	1	0	0	0	1/2	1/2	—	0	2
8. Erik Hansen	1	1/2	1	1	1	1/2	1	—	6

1. Pr.: Erik Hansen, København Kr. 25.—
2.-3. Pr. Carlo Jensen, Haderslev - 12.50
— A. K. Jensen, Rødding - 12.50
4. Pr.: S. P. M. Jensen, Aarhus - 5.—

4. Klasse. Gruppe C.

	1	2	3	4	5	6	Pt.
1. A. Lauritzen	—	1	0	1/2	1/2	1	3
2. Svend Lund	0	—	1	1	0	0	2
3. Haagen Larsen .	1	0	—	1	1	1	4
4. Brix Brixen	1/2	0	0	—	1	0	1 1/2
5. Emil Andersen..	1/2	1	0	0	—	0	1 1/2
6. Fj. Christensen..	0	1	0	1	1	—	3

1. Pr.: Haagen Larsen, Slagelse Kr. 22.50
2.-3. Pr.: A. Lauritzen, Aalborg - 10.50
— Fjord Christensen, Næstved - 10.50

Herefter mangler 4 Grupper, som vil blive bragt i Bladets næste Nummer.

Den første afsluttede Gruppe i 17. Turnering bringes hermed:

1. Klasse. Gruppe D.

	1	2	3	4	Pt.
T. Krumbach.....	—	1/2	1/2	1	2
Asgar R. Hansen.....	1/2	—	1/2	1	2
Johs. Pedersen.....	1/2	1/2	—	1	2
Poul Ulbjerg.....	0	0	0	—	0

1.—3. Præmie: T. Krumbach, Esbjerg. 12,50 Kr.
do. A. R. Hansen, København. 12,50 Kr.
do. J. Pedersen, Give. 12,50 Kr.

En Deltager udgik.

De senest indberettede Resultater i de andre Grupper. I Parentes er angivet Antallet af de endnu løbende Partier indenfor hver Gruppe.

MA: 11/3 (4). — MB: 1/3, 2-6, 2/7, 7-8 (7). — IA: 2/9, 3/4, 5/4, 6-9, 9/3, 9/4 (9). — IB: 1-4, 2/1, 2/6, 5/6, 7/6 (6). — IC: 4/2, 4-7, 6/3, 7/1 (6). — IE: 1/4, 3/4, 3-5, 5/4 (2). — IIA: 2-3, 4/5, 5/2, 7/5 (12). — IIB: 2-5, 4/9, 6/5, 6/9, 7/3 (8). — IIC: 2/5, 4/6 (3). — IID: 4/7 (3). — IIE: 1 Ferie fra $^{22/7-1/8}$. 3 Ferie fra $^{25/6-19/7}$ og 5 Ferie fra $^{6/7-20/7}$ (6). IIF: 1/3, 4/2, 5/3, 5/4 (2). — IIG: 1-6, 4/3 (2). — IIIA: 3-4, 3-7, 5/1, 9/3 (8). — IIIB: 5/6 (5). — IIIC: 2/1, 2/7, 4/6, 1 Ferie fra $^{20/7-8/8}$ og 7 Ferie fra $^{25/7-20/8}$ (2). — IIID: 4/5 (1). — IIIE: 3/7 (3). — IIIF: 1/3, 1/4, 1/7. 5 Ferie fra $^{17/7-1/8}$ (6). — IIIG: 1-4, 4/5 (9). — IIIH: (7). — IVA: (2). — IVB: I-5, 5/2 (4). — IVC: 1/5, 3/7, 6/7 (4). — IVD: 2/6, 6/5, 7/1 (1). — IVE: 2-4, 2-6 (3). — IVF: I-2 (2). — IVG: (4 heraf 3 til Bedømmelse). — IVH: (3). — IVI: (2).

Meddelelser.

Göteborg—Vendsyssel. Det Samarbejde, der ved den 1. Kamp Göteborg—Nordjylland i Frederikshavn sidste Aar blev indledet paa Grund af den korte Afstand og ideelle Forbindelse, ser nu ud til at skulle komme ind i faste Rammer.

Paa Invitation af Göteborg Schackförbund gæstede 12 vendsysselske Skakspillere d. 18. Juli Göteborg. Svenskerne var absolut overlegne og vandt med 10—2. Resultatet fra sidste Aar — 8—4 — var dog maaske et nok saa godt Udtryk for Styrkeforholdet. Danskerne spillede denne Gang nervøst, og en Spiller opgav saaledes i klar Gevinststilling.

Selve Turen blev en uforglemmelig Begivenhed for de danske Spillere. Svenskerne modtog dem med ægte svensk Hjertelighed og Gæstfrihed. Arrangementet omfattede foruden selve Kampen Rundture i og omkring Göteborg, Besøg i Liseberg o. s. v., og da de danske Spillers Leder Unionsformanden H. Rye ved den afsluttende Middag talte om Vendelboernes Glæde over at faa Lov at spille med et saa eksklusivt Hold som Göteborgs Elitespillere og adresserede sin Tak til Ingeniør Eric Olsson, Formand for Göteborg Schackförbund, fik han alles Tilslutning.

Til næste Aar kommer Svenskerne igen til Vendsyssel, og disse aarlige Kampe vil afgjort gavne og fremme Skakinteressen og Spillestyrken yderligere i Nordjylland.

S K A K B L A D E T, udgivet af Dansk Skak Union, udgaar hver Maaned. Abonnement kan tegnes paa Bladets Ekspedition samt paa Postkontorerne i Danmark, Norge og Sverige à Kr. 5,00 Aar, øvrige Udland Kr. 6,00 pr. Aar. Enkelte Numre faas i Ekspeditionen à Kr. 0,50.

Dansk Skak Union:

Formand: Sparekassékasserer H. Rye, Frederikshavn. Telefon 921.

Sekretær: Sparekasselfuldmægtig K. R. Iversen, Nyboesgade 7, Vejle. Tlf. 934

Kasserer: Assurandør Einar Jensen, Grønnevej 33, Holte. Telf. (Omegnen) Holte 67.

Redaktion: Ledende Redaktør og Redaktør for Partiafdelingen:

Alfred Christensen, Rakkeby pr. Hæstrup.

Opgaveafdelingen: P. Rasch Nielsen, Amalievej 21, 1. Sal, København V, og

O. G. Lauritzen, Egholmsvej 53, Vanløse.

Skakbladets Ekspedition: Vesterbrogade 21, St. o. G., København V. Telf. Eva 666.

Afleveret til Postvæsenet d. 3. Aug. 1937.

A. Backhausens Bogtrykkeri, Horsens.

Løserturneringen. (60 Løserere).	Total Maj	43 43																Total Juni
		08	14	16	17	18	19	20	21	22	23	24	25	26	27	28		
A. L. Andersen	437	2	2		2	2	2	2			4	3	3	3	2	467		
P. Andersen	97	2	5		2	2	2	2			4	3	3		2	127		
G. Andersson, <i>Sverige</i>	18 (1)															18 (1)		
A. Bager	29 (1)															29 (1)		
S. Bing	72 (3)															72 (3)		
A. T. Bjerrum	490		2		2	2	2	2			4	3	3	3	2	518		
H. Boas	312 (4)	2	2		2	2	2	2	3	5	4	3	3	3	2	350 (4)		
A. Borgen	397 (6)	2	2		2	2	2	2	3		4	3		3	2	425 (6)		
Brix Brixen	16 (1)	2	2		2	2	2	2			4	3	3	3	2	46 (1)		
Chr. Christensen	155		2		2	2	2	2	3	5	4	3	3	3	2	191		
R. Christensen	417 (4)		7		2	2	2	2	3	5	4	3	3	3	2	458 (4)		
N. Easter, <i>England</i>	26															26		
R. Edens	34 (3)	2	2		2	2	2	2	3	5	4	3	3	3	2	72 (3)		
G.A.Ekestubbe, <i>Sverige</i>	23 (1)		5		2	2	2	2	3		4	3	3	3	2	57 (1)		
H. Eriksen	219 (4)	2	3		2	2	2	2	3	5	4	3	3	3	2	258 (4)		
Fr. Hanghøj	372															372		
Hansen, Aalborg	65 (2)															65 (2)		
O. Hansen	199		2		2	2	2	2	3	5	4	3	3	3	2	235		
R. Janner	0 (1)															0 (1)		
P. Jensen	442 (1)															442 (1)		
Johan Jørgensen, <i>Norge</i>	379 (3)	2	2		2	2	2	2			4	3	3	3	2	409 (3)		
H. Knuppert	148	2	2		2	2	2	2	3		4	3	3	3	2	181		
B. Kokhauge	84															84		
A. Kramer	363															363		
John Larsen	426 (2)															426 (2)		
K. A. K. Larsen	391 (1)															391 (1)		
V. Lemvig-Müller	489															489		
A. Lundgren	245															245		
E. V. Mortensen	0	2	2			2	2	2	3		4	3	3		2	28		
O. Mygind	62															62		
P. Holberg Møller	418 (3)															418 (3)		
Aage Nielsen	113	2	2		2	2	2	2			4	3	3	3	2	143		
Aron Nielsen	3 (1)		2		2	2	2	2			4	3	3	3	2	31 (1)		
Tage Nielsen	74															74		
Villy Nielsen	151 (1)		2		2	2	2	2	3		4	3	3	3	2	182 (1)		
V. Odgaard	72															72		
Harry Olsen	246 (8)	2	7		2	2	2	2	3	5	4	3	3	3	2	289 (8)		
Eig. Pedersen	297															297		
Iver Pedersen	109 (4)															109 (4)		
J. P. Pedersen	109 (6)															109 (6)		
Johs. Pedersen	439 (4)															439 (4)		
L. M. Pedersen	295 (4)															295 (4)		
A. M. Poulsen	50 (5)															50 (5)		
Finn Poulsen	167												3	3		173		
R. Prytz	208 (5)		3		2	2	2	2	3	5	4	3	3	3	2	245 (5)		
Chr. Rasmussen	65 (1)															65 (1)		
P. Reinseth	15 (1)															15 (1)		
K. Rosenløv	141 (3)															141 (3)		
V. Røpke	46 (8)	2	3		2	2	2	2	3	5	4	3	3	3	2	85 (8)		
J. H. Schneider	9 (2)															9 (2)		
Axel Skovlund	75 (1)															75 (1)		
O. Stilling	12															12		
Jens Svendsen	291 (4)	2	2		2	2	2	2	3		4	3	3	3	2	324 (4)		
E. Sørensen	195 (1)															195 (1)		
Svend Thomsen	259 (2)		5		2	2	2	2	3	5	4	3	3	3	2	298 (2)		
I. Lyhne Thøgersen	238 (1)		4		2	2		2	3	5	4	3	3	3	2	274 (1)		
A. Tipsmark	115 (2)															115 (2)		
Otto Weisflog	12 (1)															12 (1)		
Johs. Wichmann	428				2	2	2	2					3	3	2	447		
G. Øfsthus, <i>Norge</i>	10 (4)	2	2		2	2	2	2	3	5	4	3	3	3	2	48 (4)		

Tilgang: 1 Løser.

Skakbrikker.

Danske Skakforeningers (Unions) Model. Prima Udførelse.

Ægte Buksbom. Springerne med Glasøjne og Manke. Røde & hvide Brikker. Pakket i Træ-Æske, der er delt i 2 Rum, med Skydelaag.....	Kr. 8,95
Ægte Buksbom. Springerne med Glasøjne og Manke. Røde & hvide Brikker. Pakket i fin poleret Træ-Æske, delt i 2 Rum, og med Klaplaag.....	„ 10,15
Ægte Ahorn. Springerne med Glasøjne. Røde og hvide Brikker. Pakket i Trææske med Skydelaag	Nyhed!! „ 7,15
Ægte Ahorn. Pakket i Trææske med Skydelaag. Røde og hvide Brikker...	„ 6,15
Ægte Ahorn. Pakket i Trææske med Skydelaag. Sorte og hvide Brikker...	„ 6,55
Skakbrætter af Pap & Kunstlæder, forsynet med Tal og Bogstaver, 42×42.	„ 1,95
Skakbrætter af Pap & Kunstlæder, med Tal og Bogstaver, 1. Klasses Arbejde, sammenfoldeligt, 42×42	„ 1,95
Skakbrætter af Voksdug, forsynet med Tal og Bogstaver, 40×40.....	„ 1,95
do. do. 48×48.....	„ 2,45
Skaktrykkeri komplet. Fineste Udførelse.....	„ 9,50

Skaklitteratur.

Danske Bøger.

Nye Bøger hjemkommen.

A. Nissen: „Lærebog i Skak“	(portofrit) Kr. 4,50
Erik Andersen: „Skak“	„ 1,00
Karl Ruben: „Vejledning for Begyndere“	„ 1,00
J. Jespersen: „320 danske Skakopgaver“. Interessant Bog!.....	„ 4,50
Eks-Verdensmesteren Dr. Lasker: „Skakspillet's Ide“	indb. „ 1,15
Regler for Skakspillet (F.I.D.E.) atter paa Lager! Nedsat Pris!.....	„ 0,75

Norske Bøger.

E. Snosko-Borowsky: „Hvordan man ikke spiller Skak“	Kr. 2,60
---	----------

Engelske Bøger.

Dr. M. Euwe: „Strategi og Taktik i Skak“. Lige udkommen!	indb. Kr. 9,35
Skakolympiaden i Warszawa 1935. Fortrinlig!.....	indb. „ 9,25

Svenske Bøger.

J. Capablanca: „Lærebog i Skak“. Lige udkommen!.....	Kr. 7,50
G. Ståhlberg: „Skak og Skakmestre“. Lige udkommen!	„ 4,50

Tyske Bøger.

K. Richter m. f.: „Skakolympiaden i München 1936“. 2. Bind lige udk...indb.	Kr. 6,35
E. J. Diemer: „Olympiske Hurtigsejre“. Glimrende korte Partier fra Olympiaden i München 1936. Meget underholdende!.....	„ 3,65
W. Bähr: „Opposition og kritiske Felter i Bondeslutspil“. 229 Diagrammer. Nyttig Bog! Lige udkommet!.....	indb. „ 6,00

Skakkorrespondancekort

med Rubrik: Betænkningstid. 200 Stk. leveres for Kr. 2,50 portofrit mod Forudbetaling, ellers 25 Øre ekstra.

Skaknoteringsbøger

1 et indbundet, med Rundetabeller, Diagrammer og Turneringslister, 64 Sider, 50 Øre pr. Stk., 12 Stk. Kr. 4,50.

Partinoteringslister

1 Øre pr. Stk.

Rapportlister

til Korrespondancepartier, 1 Øre pr. Stk.

Husk! Alle tidligere annoncerede Bøger (undt. enkelte antikvariske) haves paa Lager.

Al Skaklitteratur føres eller skaffes.

Gavekort udstedes. — Forespørgsler besvares omgaaende.

Foreninger Rabat.

Portofrit naar Beløbet forudbetales.

DANSK SKAKFORLAG

Vodrofsvej 3 B. (Ved Kino-Palæet).

København V.

Telefon

Vester 3868.

Postgiro 28734.