

Hr Ing. K D Monrad

Taarngade 31  
292

Struer

# SKAKBLADET

Medlemsblad for Dansk Skak Union



OKTOBER 1936

32. AARGANG NR. 10

Indeholder:

Berlème-Nix og Hustrus  
Legat

\*

En smuk Gave til D. S. U.

\*

Stormesterturneringen i  
Nottingham

\*

Det alm. Taarnslutspil

\*

Partier

\*

Opgaver

\*

Dansk Skak Unions Korre-  
spondanceturneringer

\*

Meddelelser

I Løssalg 50 Øre pr. Stk.



NYHED!

# EXPANKO SKAKBRÆT

Det rigtige Skakbræt for Skakspilleren

Indlagte Felter  
42 × 42 cm

Uopslideligt  
Pris **Kr. 7,50**

Fineste Buxbom Brikker i Æske Kr. 5,50

Foreninger Rabat

Toldbodgade 15 **BENTZIEN & LARSEN** København K.

## E. PARSHØJ

GULDSMED & SØLVSMED  
ØSTERBROGADE 98 KØBENHAVN Ø.  
TELF. CENTR. 2598

### PRÆMIER JUBILÆUMSGAVER

Udført efter kunstneriske Tegninger

Afgang fra Kunstakademiet i 1909  
som Billedhugger

Haandværkerf.s Sølvmedaille for  
Ocielering 1900 - E. PARSHØJ

Haandværkerf.s Sølvmedaille for  
Gravering 1910 Fru B. PARSHØJ

Kunstindustrielt Prisopgave Sølv-  
medaille 1904 - E. PARSHØJ

## PRÆMIER

STORT  
UDVALG

L. ERLANDSEN  
Sølv- & Guldsmed  
Frederikshavn

At

Skakbladets Aarg. 1928  
søges følgende Numre:

**1, 2 og 10.**

Boghallen  
Alf. G. Hassing,  
Raadhuspladsen, Københ. V.  
Telefon 8297.

## Wiener Schachzeitung

Das führende Weltschachorgan.  
Redigiert von *Erich Eliskases*  
unter Mitwirkung der namhaftesten  
Schachmeister.

Preis jährlich Mark 10.

Probenummer durch den Verlag der  
Wiener Schachzeitung, Wien, IV.,  
Schaeffergasse 13 a.

## FIX SKAKURE

Grundet paa flere Forespørgsler har jeg  
endnu til denne Sæson fremstillet Ure.  
Sendes som sædvanligt 14 Dage paa Prøve  
uden Forbindende.

Smukke danske Ahornbrikker  
Klubmodel 5,25 Kr. Tyske Ure 32 Kr.

**TH. SANDORFF,**  
Wilkensvej 25 • København F.  
Telefon Goth. 5037 y. Sikrest efter Kl. 17.

## Korrespondancespillere.

Mine Skakkort har en Rubrik: Betækningsdage.....  
200 Stk. Kr. 2,50.

Rapportlister til 40 Træk: 25 Stk. 40 Øre.

Rapportlister til 10 Træk: 25 Stk. 20 -

Den saa stærkt anbefalede Noteringsbog til  
Korrespondancepartier (11 Partier) 50 Øre.

Omgaaende, franco Levering.

**Aabybro Boghandel.** - Telefon 82. - Postgiro 188 63.  
v/Arne Hansen.



# SKAKBLADET

Medlemsblad for Dansk Skak Union

R E D A K T I O N :

Ansvarshavende Redaktør: Sparekassefuldmægtig *K. R. Iversen.*

Redaktør af Partiafdelingen: *Ernst C. Sørensen*

Redaktører af Opgaveafdelingen: *P. Rasch Nielsen og O. G. Lauritzen*

32. Aargang

Oktober 1936

Nr. 10

## Berlème-Nix og Hustrus Legat.

For første Gang har Hovedbestyrelsen haft Fornøjelsen at kunne uddele Renterne af Legatet til Klubberne. Der var til Uddeling ialt 530 Kr., der uddeltes med Undtagelse af 35 Kr., der henstaar til senere Uddeling.

De heldige Klubber blev:

### 1. Hovedkreds:

|                         |          |           |
|-------------------------|----------|-----------|
| Brønshøj Skakklub ..... | Kr. 50,— |           |
| Sundby Skakklub .....   | - 50,—   |           |
|                         |          | Kr. 100,— |

### 2. Hovedkreds:

|                                  |          |        |
|----------------------------------|----------|--------|
| Slagelse Skakklub .....          | Kr. 33,— |        |
| Næstved Skakklub .....           | - 33,—   |        |
| Roskilde Arbejder Skakklub ..... | - 32,—   |        |
|                                  |          | - 98,— |

### 3. Hovedkreds:

|                          |          |        |
|--------------------------|----------|--------|
| Espe Skakklub .....      | Kr. 25,— |        |
| Stenstrup Skakklub ..... | - 25,—   |        |
|                          |          | - 50,— |

### 4. Hovedkreds:

|                           |          |        |
|---------------------------|----------|--------|
| Sønderborg Skakklub ..... | Kr. 25,— |        |
| Padborg Skakklub .....    | - 25,—   |        |
|                           |          | - 50,— |

### 5. Hovedkreds:

|                          |          |        |
|--------------------------|----------|--------|
| Vejle Skakklub .....     | Kr. 50,— |        |
| Brædstrup Skakklub ..... | - 39,—   |        |
|                          |          | - 89,— |

### 6. Hovedkreds:

|                       |  |        |
|-----------------------|--|--------|
| Viborg Skakklub ..... |  | - 50,— |
|-----------------------|--|--------|

### 7. Hovedkreds:

|                            |          |        |
|----------------------------|----------|--------|
| Saltum Skakklub .....      | Kr. 30,— |        |
| Thisted Skakforening ..... | - 28,—   |        |
|                            |          | - 58,— |

Beløbene skal anvendes til Indkøb af Skakutensilier m.v., og det er Hovedbestyrelsens Haab, at de uddelte Beløb maa blive til Gavn for Klubberne og til Støtte i Propagandaen for Skakspillet rundt om i Landet.

Alt for faa Klubber har desværre denne Gang kunnet komme i Betragtning, og vi benytter Lejligheden til endnu en Gang at indskærpe Klubberne, at det

er en Betingelse for at komme i Betragtning, at Kontingentet skal være indbetalt punktlig. Mangen Kasserer vil ærgre sig over, at han ikke har kunnet faa de rare Penge i Kassen til Indkøb af nødvendige Ting til Klubben. Sørg derfor at være med til næste Aar.

### En smuk Gave til Dansk Skak Union.

Fra Unionens Æresmedlem, Herr Ingeniør, cand. polyt. H. Hannemann, Randers, har Dansk Skak Union haft den Glæde at modtage som Gave en komplet Samling af Skakbladet lige fra dettes første Nummer indtil Dato.

Alle Dage har vort Medlemsorgan været saa nøje knyttet til Unionens Foreteelser, at man i Bladet finder hele Unionens Historie, dens Udvikling og Fremgang, og baade af Pietetshensyn og praktiske Grunde er denne Gave derfor af meget stor Betydning for Unionen.

Samlingen indbindes nu i smukke Bind, den vil altid være at opbevare hos Unionens Formand, og skal stadig holdes å jour. — Idet vi takker Herr Hannemann for den smukke Gave, lover vi at værne om den, saaledes som Giveren selv gennem Tiderne omhyggeligt har samlet og opbevaret den.

H. Rye.

### Stormesterturneringen i Nottingham.

Ved Turneringen i Nottingham var det lykkedes for Englænderne at faa samlet hele Eliten af Stormestrene med Verdensmesteren Dr. Euwe og de 3 tidligere Verdensmestre Dr. Lasker, Capablanca og Dr. Aljechin i Spidsen. Over hele Skakverdenen var denne Turnerings Resultat imødeset med største Spænding og ganske særligt Mødet mellem Capablanca og Dr. Aljechin. Det er første Gang, at de to Mestre er sammen i en Turnering siden 1927. Man havde heller ikke ventet, at det vilde lykkes denne Gang at bringe dem sammen, naar man tænker paa de Vanskeligheder, der tidligere har vist sig. Det er særlig Aljechin, der har vist sig modvillig til at mødes med Capablanca, idet han hver Gang har stillet saa store Fordringer for at deltage sammen med Capablanca, at det har været

|                      | 1   | 2   | 3   | 4   | 5   | 6   | 7   | 8   | 9   | 10  | 11  | 12  | 13  | 14  | 15  | Pt.   | Pr. |
|----------------------|-----|-----|-----|-----|-----|-----|-----|-----|-----|-----|-----|-----|-----|-----|-----|-------|-----|
| 1. Botwinnik .....   | —   | 1/2 | 1/2 | 1/2 | 1/2 | 1/2 | 1/2 | 1/2 | 1   | 1   | 1   | 1   | 1   | 1   | 1/2 | 10    | 1-2 |
| 2. Capablanca .....  | 1/2 | —   | 1/2 | 1   | 1/2 | 1   | 0   | 1/2 | 1   | 1/2 | 1/2 | 1   | 1   | 1   | 1   | 10    | 1-2 |
| 3. Fine .....        | 1/2 | 1/2 | —   | 1/2 | 1/2 | 1/2 | 1/2 | 1   | 1/2 | 1   | 1/2 | 1   | 1   | 1/2 | 1   | 9 1/2 | 3-5 |
| 4. Reschewsky .....  | 1/2 | 0   | 1/2 | —   | 0   | 1   | 1/2 | 1   | 1   | 1   | 1/2 | 1   | 1   | 1   | 1/2 | 9 1/2 | 3-5 |
| 5. Euwe .....        | 1/2 | 1/2 | 1/2 | 1   | —   | 0   | 1/2 | 0   | 1   | 1/2 | 1   | 1   | 1   | 1   | 1   | 9 1/2 | 3-5 |
| 6. Aljechin .....    | 1/2 | 0   | 1/2 | 0   | 1   | —   | 1   | 1/2 | 1/2 | 1   | 1   | 1/2 | 1   | 1/2 | 1   | 9     | 6   |
| 7. Flohr .....       | 1/2 | 1   | 1/2 | 1/2 | 1/2 | 0   | —   | 1   | 1   | 1   | 1/2 | 0   | 0   | 1   | 1   | 8 1/2 | 7-8 |
| 8. Lasker .....      | 1/2 | 1/2 | 0   | 0   | 1   | 1/2 | 0   | —   | 1/2 | 1   | 1/2 | 1   | 1   | 1   | 1   | 8 1/2 | 7-8 |
| 9. Vidmar .....      | 0   | 0   | 1/2 | 0   | 0   | 1/2 | 0   | 1/2 | —   | 1   | 1/2 | 1/2 | 1   | 1/2 | 1   | 6     |     |
| 10. Bogoljubow ..... | 0   | 1/2 | 0   | 0   | 1/2 | 0   | 0   | 0   | 0   | —   | 1/2 | 1   | 1   | 1   | 1   | 5 1/2 |     |
| 11. Tartakower ..... | 0   | 1/2 | 1/2 | 1/2 | 0   | 0   | 1/2 | 1/2 | 1/2 | 1/2 | —   | 0   | 0   | 1   | 1   | 5 1/2 |     |
| 12. Tylor .....      | 0   | 0   | 0   | 0   | 0   | 1/2 | 1   | 0   | 1/2 | 0   | 1   | —   | 1/2 | 1/2 | 1   | 4 1/2 |     |
| 13. Alexander .....  | 0   | 0   | 0   | 0   | 0   | 0   | 1   | 0   | 0   | 0   | 1   | 1/2 | —   | 1/2 | 1/2 | 3 1/2 |     |
| 14. Thomas .....     | 0   | 0   | 1/2 | 0   | 0   | 1/2 | 0   | 0   | 1/2 | 0   | 0   | 1/2 | 1/2 | —   | 1/2 | 3     |     |
| 15. Winter .....     | 1/2 | 0   | 0   | 1/2 | 0   | 0   | 0   | 0   | 0   | 0   | 0   | 1/2 | 1/2 | 1/2 | —   | 2 1/2 |     |

umuligt tidligere at honorere disse. Men for Englænderne lykkedes det at overvinde Hindringerne. Gennem lang Tid er det lykkedes ved ihærdigt Arbejde at skabe den økonomiske Basis for Turneringens Afholdelse. Der har været Brug for 2150 Pund, der er indkommet udelukkende ved frivillige Bidrag. Turneringen begyndte den 11. August med ialt 15 Deltagere, 11 Udlændinge og 4 Englændere.

Særlig Spænding var der om Partiet mellem Capablanca og Aljechin, og det lykkedes Capablanca at vinde og rehabilitere sig for Nederlaget i 1927. Det lykkedes ham ligeledes at blive Sejrherr i Turneringen, hvilken Ære han dog maatte dele med den unge Russer, Botwinnik. Den unge Russer, der allerede tidligere har skabt sig Respekt, vandt her sin største Sejr til Dato og har nu hævet sig op blandt Verdens fineste Skakspillere. Paa 3. Pladsen kom Verdensmesteren sammen med Fine og Reschewsky, og først paa 6. Pladsen kom Dr. Aljechin. — Iøvrigt henvises til foranstaaende Skema.

## Det almindelige Taarnslutspil. (Fortsat).

Af Jul. Nielsen.

(Holdt som Foredrag i Skakteoretisk Forening den 29. April 1936).

Af de Slutspil, der forekommer i det praktiske Spil, er Taarnslutspillet langt det hyppigste. Laver man lidt Statistik, vil man se, at det udgør paa det nærmeste Halvdelen af samtlige Slutspil. — Da langt de fleste Partier afgøres i Slutspillet, forstaar man ogsaa, at alle førende Mestre behandler netop Taarnslutspil særlig godt. Det er udelukket at blive en stærk Spiller uden at gøre dette. Som Regel ser et Taarnslutspil slet ikke saa svært ud, men naar det erfaringsmæssigt viser sig netop at være svært og tillige særlig interessant, maa der være en Forklaring paa dette Fænomen. Forklaringen skal maaske søges i Kongens Betydning. Det er vanskeligt at sammenligne de enkelte Officerers Styrke, idet denne er saa uhyre variabel, men i Slutspillet, der opstaar, naar en betydelig Del af Stridskræfterne er afbyttede, har man lettere ved at sammenligne Officerernes Styrke. Man kan der fastslaa, at Kongen stadigvæk er Dronningen meget underlegen, hans Rolle som Angrebsfigur er ikke stor i Dronningeslutspil. Det viser sig ogsaa, at Kongen meget ofte er stærkere end de lette Figurer. Men i et Taarnslutspil vil en Konges Styrke som oftest ligge i Nærheden af Taarnets Styrke. Konge og Taarn supplerer hinanden paa en ganske særlig harmonisk Maade. Paa et Tidspunkt af Slutspillet fastholder Kongen de vundne Fordele, hvor Taarnet var ude af Stand dertil, medens Taarnet benyttes til Angreb for at opnaa ny eller større Fordel. Paa et andet Tidspunkt af Spillet skifter Billedet ganske Karakter, nu er det Taarnet, der fastholder vundne Fordele, og Kongen, der gennem Angreb søger at vinde nye. Denne hyppige skiften Roller (for det sker nemlig ofte) er meget ualmindelig i andre Slutspil. I Taarnslutspil vil der derimod ofte være en saadan harmonisk Vekselvirkning. Det er, som om Kongen i et Øjeblik faar ekstra Kraft fra Taarnet, medens Taarnet i næste Øjeblik faar ekstra Kraft fra Kongen. Et typisk Eksempel paa dette Fænomen har vi i Partiet Spielmann—Rubinstein, St. Petersburg 1909 (Diagram 4). Stillingen er stærkt forenklet, og omend Sort staar lidt bedre, da hans Bønder er mere samlet, er det usandsynligt, at han kan vinde. Dog, Rubinstein vandt, idet der skete:

1. —, Ta8 2. Tc3, Ta4 3. Td3. Nu har Taarnet ydet sin første Indsats, og det har nu den Opgave at holde den vundne Fordel (det hvide Taarn er trængt i Defensiven), indtil den sorte Konge yderligere har udbygget Fordelen. Altsaa

3. —, Ke7 4. Kg3, Ke6 5. Kf3, Kd5 6. Ke2. Bonden paa d4 maa falde tidligere eller senere; Hvid opgiver den derfor straks for at opnaa nogen Bevægelsesfrihed. 6. —, g5! Sort giver sig god Tid med at tage Bonden og træffer først nogle Forholdsregler. Det er en god Regel i saadanne Slutspil (maaske ogsaa andre Steder)

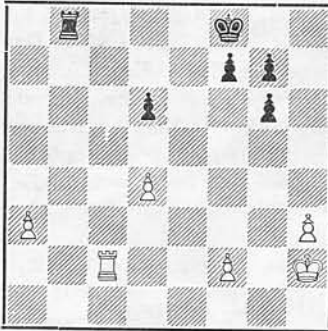

Diagram 4.

ikke for tidligt at omsætte Stillingsfordelen i materiel Fordel. 7. Tb3, f6! 8. Ke3 (eller 8. Tb7, T×a3 9. T×g7, T×h3 10. Tg6, Ke6 o. s. v.), 8. —, Kc4 9. Td3 (tvungen, for paa 9. Tb7 følger 9. —, T×a3 10. Ke4, d5 11. Kf5, T×h3 12. T×g7, Tf3 og vinder), 9. —, d5! 10. Kd2, Ta8. Nu er det Kongen, der fastholder Fordelen, medens Taarnet søger at skabe nye Fordele. 11. Kc2, Ta7. Tempospil! 12. Kd2, Te7! 13. Tc3 (eller 13. Te3, Tb7 14. Td3, Tb2 15. Ke3, T×f2 16. Td1, Tc2 o. s. v.), 13. —, K×d4 14. a4, Ta7 15. Ta3, Ta5 16. Ta1, Kc4. Nu er det Kongens Tur igen! 17. Ke3 (eller 17. Tc1, Kb3 18. Tc7, T×a4 19. T×g7, Tf4 20. Ke3, Kc3 o. s. v.), 17. —, d4† 18. Kd2, Tf5 19. Ke1, Kb4 20. Ke2, Ka5 21. Ta3, Tf4 22. Ta2, Th4 23. Kd3 (eller 23. Ta3, Kb4 og Taarnet maa forlade Skæringspunktet), 23. —, T×h3† 24. K×d4, Th4† 25. Kd3, T×a4 26. Tb2. Den sidste Pointe ved Gevinstføringen ligger deri, at det hvide Taarn ikke med Held kan naa op paa 7. Række. (Paa f: Eks. 26. Tc2 var fulgt 26. —, Tf4 27. Ke3, Kb6 28. Tc8, Ta4), 26. —, Tf4 27. Ke3. Kb6 28. Tc2, Kb7 29. Tc1, Ta4 30. Th1, Kc6 31. Th7, Ta7 32. Ke4, Kd6 33. Kf5, g6†! 34. K×g6, T×T 35. K×T, Ke5 36. Kg6, g4, Hvid gav op.

Dr. Lasker anbefaler i Turneringsbogen 4. d5 i Stedet for 4. Kg3 og mener, at Partiet saa er til at holde. Det er muligvis rigtigt. Den anden Løsning synes ogsaa at være mulig, ja, sandsynligvis den rigtige. Den bestaar i at ofre en Bonde (d-Bonden) og i Stedet for den defensive Taarnstilling vælge en aktiv. Det er saa nødvendigt hensynsløst at forcere Bonden frem, saa den bliver en Magt. Spillet kan da f. Eks. faa følgende Forløb: 1. —, Ta8 2. Ta2!?, Ta4 3. Kg3, T×d4 4. a4, Tc4 5. a5, Tc7 6. a6, Ta7 7. Kf4, og Hvid taber i alle Tilfælde ikke.

De ved sikkert alle, at Dr. Tarrasch har opstillet Regelen: »Taarnet hører til bag Fribonden«. Der er ikke noget mystisk ved den Regel, hvad følgende Betragtning viser. Taarnet er en svær Figur, og det er en kendt Sag, at stærke Officerer kræver Plads, hvis deres Styrke rigtig skal gøre sig gældende. Dronningen er saaledes mest værd paa forholdsvis aabent Brædt. Det samme gælder i høj Grad Taarnet. Derfor er det klart, at Taarnet hører til bag Fribonden, thi for hvert Felt, Bonden gaar frem, faar Taarnet mere Bevægelsesfrihed. Det modsatte sker, naar Taarnet er foran Fribonden. Har en af Parterne en Fribonde, saa vil som Regel den Part, der opnaar at faa sit Taarn bag Fribonden, have opnaaet den gunstigst mulige Taarnstilling. Det er lidet foreneligt med et Taarns Styrke at optræde som Forsvarsfigur. Vi har jo ogsaa lige i det gennemgaaede Eksempel (Diagram 4) set, hvor uheldigt det hvide Taarn stod paa d3. Naar vi sammenligner Ta4 med Td3, er vi ikke i Tvivl om, at Ta4 staar bedst, det staar frit og i Angrebsstilling, medens Td3 staar bundet, det kan ikke flytte et eneste Felt, uden at der tabes en Bonde. I Taarnslutspil er Konge og Taarn netop Angrebsfigurer; man maa, hvis man vil have et godt Resultat, angribe for enhver Pris og kun gøre de Defensivtræk, der er absolut nødvendige.

Erfaringen i Taarnslutspil viser os, at Aktivitet er bedre end Passivitet.



Det er en af Grundsætningerne for den Krause'ske Aabningsteori, men den er ikke særlig anerkendt. Med den Logik, der synes at være Skakspillets Natur, er det imidlertid sandsynligt, at denne Grundsætning maa have sin Rigtighed i alle Spillets Faser. Det modsatte bør bevises, før man nægter at anerkende Sætningen. Indenfor Militærvidenskaben er det en anerkendt Lov, at den Part er i Fordel, der bestemmer Handlingen, og Skak er et saa udpræget Kampspil, at Loven ogsaa gælder for det. Det er derfor mærkværdigt, at Teoretikerne som Hovedprincip kan ligestille Aktivitet og Passivitet (f. Eks. Nimzowitsch), endskønt vi jo allesammen ofte har læst i d'Herrers Noter til forskellige Partier, at den eller den er i Fordel, fordi han har Initiativet. Vi vil betragte et typisk Eksempel (Diagram 5) paa Aktivitet. Hvid: Tre norske Amatører; Sort: Niwzowitsch. Hvid er i Fordel.

1. Tf2? Dette ene svage Træk, der opgiver en aktiv Taarnstilling for en defensiv, giver Sort glimrende Chancer. Rigtig var 1. h4, hvis saa 1. —, T×f5 følger 2. Tf2, Th5 3. Kh3, f5 4. Td2, eller 1. h4, Kc7 2. Kg3, Kd6 3. h5, T×f5 4. Th2, Tg5† 5. Kf4, Ke6 6. h6, Tg8 7. h7, Th8 8. b4, og Hvid vinder. Der fulgte 1. —, Kc7 2. Kg3, Kd6 3. Kg4, Te4† 4. Kh5 (eller Tf4?, Ke5, T×T†, K×T, og Sort vinder), 4. —, d4 5. Kg6, Ke5 6. b4, Tg4 7. Kf7, Tf4 8. T×T? (naturligvis en grov Fejl, men Partiet er vel tabt alligevel), 8. —, K×T og Sort vandt.

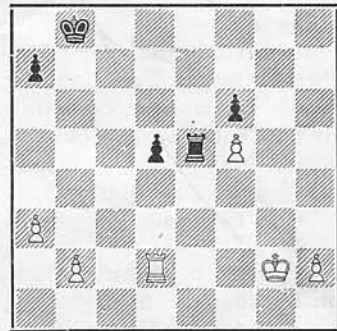

Diagram 5.  
(Fortsættes).

## Parti Nr. 1527. Birds Aabning. (212).

Spillet i München den 22. August 1936. 8. Runde.

Alf. Christensen, Ernst Larsson,

Danmark.

Sverige.

| Hvid.     | Sort.  |
|-----------|--------|
| 1. f2—f4  | d7—d5  |
| 2. b2—b3  | c7—c5  |
| 3. Lc1—b2 | Sb8—c6 |
| 4. Sg1—f3 | Sg8—f6 |
| 5. e2—e3  |        |

Den af Hvid tilsigtede Opstilling er Springerens paa e5, Løberen skal over e2 til f3, og efter kort Rokade spilles der c4 samt Sc3. d-Bonden holdes tilbage for at dække Felterne e3 og d4 samt for at holde den lange Løberdiagonal aaben til Støtte for det paatænkte Spil paa e- og f-Linierne mod Sorts Kongefløj. Sort søger at opnaa Modtryk ved at spille d-Bonden frem, men derved kommer hans Centrum til at »svæve«, og Anstrengelserne for at holde dette, bringer hans Stilling til at vakle.

5. e7—e6

Spiller Sort først Løberen til f5, bliver den i Reglen kun et Angrebsobjekt for Hvid.

|           |        |
|-----------|--------|
| 6. Lf1—e2 | Lf8—e7 |
| 7. 0—0    | 0—0    |
| 8. Sf3—e5 | Dd8—c7 |

Sort ønsker naturligvis ikke at slaa paa e5, da en hvid Bonde paa dette Felt vil trykke meget stærkt.

|            |        |
|------------|--------|
| 9. c2—c4   | a7—a6  |
| 10. Le2—f3 | Tf8—d8 |
| 11. Se5×c6 | Dc7×c6 |

Sort kan ikke saa godt slaa igen med b-Bonden, da en Dobbeltbonde paa c-Linien er uopløselig og let bliver et Angrebsmærke.

|            |        |
|------------|--------|
| 12. Sb1—c3 | Dc6—c7 |
| 13. Dd1—e2 |        |

Hvids Udvikling er fuldendt, og nu var g-Bondens Fremrykning planlagt,

men nu følger Sorts foran nævnte dristige Fremstød, der fører til interessant Spil, som dog falder ud til Fordel for Hvid.

13. d5—d4

14. e3×d4 c5×d4

14. —, T×d4 besvares med Se4, og efter 13. —, D×f4 kunde følge 15. d5! med overlegent Spil for Hvid.

15. Sc3—e4 Sf6—e8

15. —, D×f4 gaar ikke paa Grund af Afbytning paa f6 og derefter Slag paa b7.

16. d2—d3

Dette Træk klarlægger Hvids Planer. Bd4 er nu en Svækling, der skal omringes og erobres, og derefter vil det hvide Centrum blive overmægtigt.

16. Ta8—b8

Bf4 er stadig Tabu p. Gr. af 17. Lh5!

17. Ta1—e1 Le7—b4

18. Te1—c1

Tempoet, som forrige Taarntræk kostede, kommer rigelig tilbage ved de hvide Bønders Angreb paa Lb4.

18. f7—f6

19. g2—g3 Se8—d6

20. a2—a3 Sd6×e4

21. Lf3×e4 Lb4—f8

22. b3—b4 e6—e5

23. f4×e5

(Se Diagrammet).

23. Dc7×e5

Paa 23. —, f×e5 giver 24. Ld5†, Kh8 25. Tf7, Dd6 26. Dh5 Hvid afgørende Stillingsfordel. Der truer Le4.

24. Tf1—e1 Kg8—h8

25. De2—f2 De5—g5

Bd4 kan ikke reddes. Paa 25. —, Dd6 følger 26. c5, Dd7 27. Tc4, og Sort staar fortvivlet.

26. Lb2×d4

Resten spiller sig selv. Den vældige

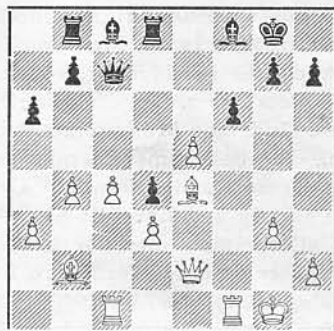

Stilling efter Hvids 23. Træk.

Bondeovermagt paa Dronningefløjen er umulig at bekæmpe.

26. Lf8—d6

27. Ld4—e3 Df5—h5

28. d3—d4 Lc8—g4

29. c4—c5 Ld6—c7

30. d4—d5 Lc7—e5

Kvalitetsofret paa d5 nytter ikke, da Hvid er parat til at spille Lf4.

31. Lc3—f4 Td8—e8

32. d5—d6 Dh5—f7

33. Lf4×e5 Te8×e5

34. Le4—g2 Tb8—e8

35. Te1×e5 Te8×e5

36. Tc1—e1 Te5×e1†

Eller 36. —, Te6 37. T×e6, D×e6 38. h3!, Lc8, 39. Df4, De8 40. De4 samt De7, og Sort er fortabt.

37. Df2×e1 Lg4—c8

38. De1—e7 Df7—g8

Eneste Træk. Paa 38. —, Kg8 sker 39. Ld5!

39. d6—d7 Lc8×d7

40. Dc7×d7 h7—h5

41. Lg2—d5 Opgivet.

Df8 eller Db8 besvares med Df7!

Noter af Alf. Christensen.

## Parti Nr. 1528. Nimzowitsch Aabning. (67).

Spillet i München den 20. August 1936. 5. Runde.

H. Norman-Hansen,

Danmark.

Hvid.

1. e2—e4

2. d2—d4

Prins,

Holland.

Sort.

Sb8—c6

d7—d5

3. e4—e5

Lc8—f5

4. c2—c3

e7—e6

5. Lf1—d3

Sc6—e7

Ser mærkelig ud, men indeholder alligevel en fornuftig Mening. Sort vil



nemlig hævde en Officer paa f5 og samtidig spille c7-c5 saa hurtigt som muligt.

6. Sb1-a3

Rettet mod c7-c5. — Den naturlige Fortsættelse vilde nu være 6. —, a7-a6

7. Sg1-f3, Lf5xd3 8. Dd1xd3, Se7-f5

9. Sa3-c2, c7-c5 10. d4xc5, Lf8xc5.

6. c7-c5?

7. Sa3-b5 Se7-c6

8. Ld3xf5 e6xf5

9. d4xc5

Hvid vil aabne Spillet for at udnytte Svaghederne paa d5 og f5. Sort kan nu ikke slaa paa e5 paa Grund af 10. Dd1-e2, Dd8-e7 11. Sb5-d6†, Ke8-d7, 12. Lc1-e3!; derfor

9. Lf8xc5

Nu er 10. Dd1xd5 ikke godt paa Gr. af 10. —, Dd8xd5 11. Sb5-c7†, Ke8-d7 12. Sc7xd5, Sc6xe5 truende Sd3†.

10. Sg1-f3 Dd8-b6

11. Sb5-d6† Lc5xd6

12. e5xd6 Sg8-f6

13. Lc1-g5 Sf6-e4

Sort kan naturligvis ikke indlade sig paa 13. —, Db8xb2 14. Lg5xf6, g7xf6 15. d6-d7† med fuldstændig oprevet Stilling.

14. 0-0

Dette er klarere end 14. d6-d7†, Ke8-f8! 15. 0-0, Se4xg5 16. Sf3xg5, Sc6-e7.

14. Db6-c5

Paa 14. —, 0-0 eller Se4xd6 kommer Hvid i klar Fordel ved 15. Dd1xd5.

15. d6-d7† Ke8xd7

16. Dd1-b3 Dc5-d6

Dette Træk yder intet for Forsvaret. Bedre, men næppe tilstrækkeligt var straks Ke6.

17. Ta1-d1 Kd7-e6

Ikke Se4-c5 paa Grund af Db3xd5 med Officersgevinst.

18. c3-c4 d5-d4

19. Tf1-e1

Indeholder en Trusel som Sort overser. Paa Sorts bedste Træk 19. f7-f6 er det simple Le3 meget stærkt.

19. h7-h6

20. c4-c5† Dd6-d5

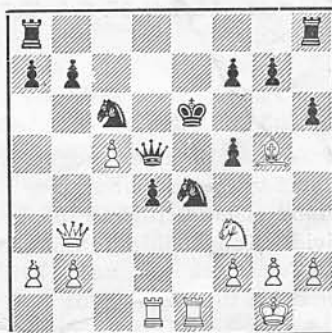

21. Td1xd4 Opgivet.

Paa 21. Dd5xb3 følger Td4-d6 Mat, og paa 21. Sc6xd4 følger 22. Sf3xd4†, Ke6-e5 23. Lg5-f4†, Ke5xd4 24. Tf1-d1†. Hvid kunde ogsaa have slaaet med Springereren: 21. Sf3xd4†, Sc6xd4 22. Td1xd4, Dd5xb3 23. Td4-d6†, Ke6-5 24. f2-f4 Mat.

Noter af H. Norman-Hansen.

## Parti Nr. 1529. Siciliansk Parti. (73).

Spillet i München den 31. August 1936. 20. Runde.

*Bjørn Nielsen,*

Danmark.

Hvid.

1. e2-e4
2. Sg1-f3
3. d2-d4
4. Sf3xd4
5. Sb1-c3
6. Lf1-e2
7. 0-0

*Engels,*

Tyskland.

Sort.

1. c7-c5
2. Sb8-c6
3. c5xd4
4. Sg8-f6
5. d7-d6
6. g7-g6
7. Lf8-g7

8. Lc1-e3

0-0

9. Sd4-b3

Sker som bekendt for at hindre d6-d5. Om dette Fremstød staar Kampen i det følgende.

9. f2-f4

Lc8-e6

10. h2-h3

Dd8-c8

11. Le2-f3

Tf8-d8

12. a2-a4

a7-a5

13. a2-a4

Le6-c4

14. Tf4—f2

For at have Muligheden Tf2—d2, der er virksom mod Sorts e7—e5 og d6—d5-Planer. — Forsigtigere er Te1, der dækker Le3 og tager Brodden af Lh6.

14. e7—e5

15. Sf3—e2 d6—d5

For tidligt. Sort havde ikke noget bedre end Le6.

16. Le3—b6!

Manglen ved Sorts Kombination be-  
staar deri, at han ikke kan holde Taar-  
net paa d-Linien, saa at d5 mister sin  
bedste Dækning. 16. Td6 strander paa  
L×c4, og paa 16. Td7 17. Sc5, Te7 vin-  
der 18. e×d.

16. Lc4×e2

17. Tf2×e2 Td8—d7

18. Sb3—c5 e5×f4

Ellers tabes d5 uden nogen Erstat-  
ning. Sort vælger derfor at give Kvali-  
teten mod at faa Lejlighed til at svæ-  
kke Hvids Kongestilling, allerede det  
forrige Taartræk var uden Tvivl en  
Forberedelse til det følgende Springer-  
offer.

19. Sc5×d7 Sf6×d7

20. Lb6—f2

Ikke 20. S×d5 paa Grund af S×b6  
21. S×b6, Ld4†, og Hvid mister Sprin-  
geren, da 22. D×d4 strander paa S×d4  
23. S×c8, S×e2† 24. Kf2, T×c8 25. K×  
e2, T×c2† o.s.v.

20. f4—f3

21. g2×f3 d5—d4

22. Sc3—d5 Sd7—e5

23. Kg1—g2 Se5×f3!



24. Dd1—d3!

Gendriver Tilbudet, da f3-Springeren  
maa gaa tilbage. Mindre godt var saa-  
vel 24. Sb6, Dc7! som 24. K×f3, D×h3†  
25. Lg3, d3! 26. c×d, Se5† o.s.v.

24. Sf3—e5

25. Dd3—g3 Dc8—d8

Med materiel Fordel, men daarlig  
Kongestilling, søger Hvid nu Afvikling  
ved Angreb paa Sorts Centralstilling.

26. Ta1—f1 f7—f5

27. Sd5—f4 f5×e4

28. Te2×e4 Kg8—h8

29. Tf1—e1 Dd8—d6

30. Sf4—d3 Dd6—d5

31. Sd3×e5 Lg7×e5

32. Dg3—f3 Dd5—d6

33. Lf2—g3

Tvinger til Afvikling — da Te8 aaben-  
bart er uspillelig — og hindrer det tru-  
ende Tf8, hvorpaa der simpelthen vilde  
følge 34. L×e5†, S×e5 35. Dg3 (derimod  
ikke det forfærlige 34. T×e5, T×f3 35.  
Te8†, Df8! 36. Ld6, Tf2† o.s.v.).

33. Le5×g3

34. Te4—e8† Ta8×e8

35. Te1×e8† Kh8—g7

36. Df3×g3 Dd6—d7

37. Te8—e2 Dd7—d5†

38. Dg3—f3? Dd5—g5†?

I Tidnød overser begge Parter Remis-  
chancen D×f3†, K×f3, d3!

39. Df3—g3 Dg5—d5†

40. Kg2—h2 Dd5—c4

41. Dg3—c7† Dc4—f7

Tvunget, da der paa Kf8 eller Kh6  
følger Tf2(†) med afgørende Angreb.

42. Dc7×f7† Kg7×f7

43. Kh2—g3 Kf7—f6

44. Kg3—f4 g6—g5†

45. Kf4—e4 h7—h5

46. Te2—f2† Kf6—g6

47. Tf2—f5 g5—g4

48. h3×g4 h5×g4

49. Ke4—f4 Sc6—b4

50. Kf4×g4 Sb4×c2

(Se Diagrammet paa næste Side).

51. Kg4—f4!



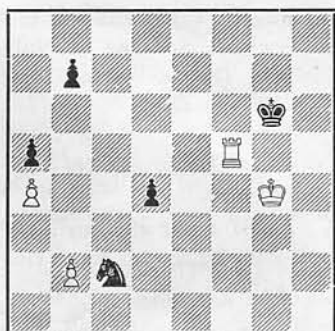

Stilling efter Sorts 50. Træk.

Paa  $T \times a5$  klapper Sorts smukke Fælde:  $d3$  52.  $Kf3$  (eller 52.  $Ta8$ ,  $d2$  53.  $Td8$ ,  $d1D\ddagger$ ),  $Sd4\ddagger!$  53.  $Ke3$ ,  $d2$  med Remis.

- |     |   |          |
|-----|---|----------|
| 51. |   | $d4-d3$  |
| 52. | $Kf4-e4$  | $Sc2-b4$ |
| 53. | $Tf5-f2$  | $Kg6-g5$ |
| 54. | $Ke4-e3$  | $Kg5-g6$ |
| 55. | $Ke3-d2$  | $b7-b6$  |
| 56. | $Tf2-f3$  | $Kg6-g7$ |
| 57. | $Tf3 \times d3$ , og Sort opgav efter faa Træk. |          |

Noter af Bjørn Nielsen.

## Parti Nr. 1530. Dronning-Indisk Parti. (56).

Spillet i Nottingham i August 1936.

*E. Bogoljubow. M. Botwinnik.*

- | Hvid.       | Sort.    |
|-------------|----------|
| 1. $d2-d4$  | $Sg8-f6$ |
| 2. $Sg1-f3$ | $b7-b6$  |
| 3. $e2-e3$  | $c7-c5$  |
| 4. $c2-c4$  |          |

Her kunde Hvid med 4.  $c3$  komme ind i Colle-Varianten, der regnes for et af de bedste Modspil mod Dronning-Indisk.

- |                   |                |
|-------------------|----------------|
| 4.                | $Lc8-b7$       |
| 5. $Sb1-c3$       | $c5 \times d4$ |
| 6. $e3 \times d4$ | $e7-e6$        |
| 7. $Lf1-d3$       | $Lf8-e7$       |
| 8. 0-0            | 0-0            |
| 9. $b2-b3$        |                |

Hvid vil undgaa d-Bondens Isolation efter  $d7-d5 \times c4$ , men svækker herved sin Dronningfløj betydeligt.

- |              |         |
|--------------|---------|
| 9.           | $d7-d5$ |
| 10. $Lc1-e3$ |         |

Efter det forrige Træk regner man med Løberudviklingen til  $b2$ , men Hvid er aabenbart bange for at miste d-Bonden efter  $dc$ ,  $bc$ ,  $Lf3$ ,  $Df3$ ,  $D \times d4$ , men da  $Ta8$  i saa Fald er ugarderet, haster det ikke med Løbertrækket. 10.  $Se5$  kom i Betragtning.

- |              |          |
|--------------|----------|
| 10.          | $Sf6-e4$ |
| 11. $Ta1-c1$ | $Sb8-d7$ |
| 12. $Dd1-e2$ | $Ta8-c8$ |
| 13. $Tf1-d1$ | $f7-f5$  |

- |              |  |
|--------------|--|
| 14. $Le3-f4$ |  |
|--------------|--|

Provokerer g-Bondens Fremrykning, hvilket dog hurtigt viser sig at være til Fordel for Sort. — Forsigtigere var 14.  $Tc2$  for at rømme Feltet  $c1$  til Løberen paa et eventuelt  $f4$ .

- |                     |                 |
|---------------------|-----------------|
| 14.                 | $g7-g5$         |
| 15. $Lf4-e5$        | $g5-g4$         |
| 16. $Sf3-e1$        | $Sd7 \times e5$ |
| 17. $Ld3 \times e4$ |                 |

Støtter Hvid  $Be5$  efter 17. de,  $Dc7$  med 18.  $f4$  følger  $Lc5\ddagger$  med stærk Angreb.

- |                    |                  |
|--------------------|------------------|
| 17.                | $d5 \times e4$   |
| 18. $d4 \times e5$ | $Dd8-c7$         |
| 19. $Sc3-b5$       | $Dc7 \times e5!$ |

Som Følge af Hvids strategiske Fejl i det 14. Træk har Sort opnaaet betydelige Fordele: Et stærkt Løberpar, kraftige Centralbønder og en Idealstilling for Dronningen. Erobringen af d-Linien er det næste Led i Planen.

- |              |  |
|--------------|--|
| 20. $Td1-d7$ |  |
|--------------|--|

Efter 20.  $S \times a7$ ,  $Ta8$  21.  $Sb5$ ,  $Lc5$  truer  $e3$  stærkt.

- |                     |          |
|---------------------|----------|
| 20.                 | $Le7-g5$ |
| 21. $Tc1-d1$        | $Lb7-c6$ |
| 22. $Td7 \times a7$ | $Tc8-d8$ |

Maalet naaet! Nu truer  $T \times d1$ ,  $D \times d1$ ,  $Td8$  og  $e3$ .

(Se Diagrammet paa næste Side).

- |             |  |
|-------------|--|
| 23. $h2-h4$ |  |
|-------------|--|

For at undgaa Skak paa  $h4$  efter  $e4$

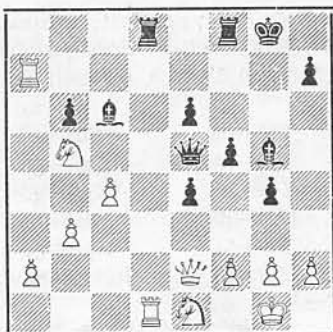

Stilling efter Sorts 22. Træk.

—e3×f2†, K×f2? Trækket tjener i alle Tilfælde ikke det meget vanskelige For-

svar til nogen Nytte. Paa det mest naturlige Træk 23. Sc2 kan der følge: 23. —, T×d1 25. D×d1, Td8 25. De1, Db2! Hvis 23. Sd3 da Db8.

- |     |        |
|-----|--------|
| 23. | Td8×d1 |
| 24. | De2×d1 |
| 25. | Dd1—c2 |
|     | Tf8—d8 |

Paa 25. Db1 afgør e3! hurtigt (26. hg, ef 27. K×f2, Td2† 28. Kgl, De3† 29. Kh2, T×g2†).

- |     |          |
|-----|----------|
| 25. | Lg5—d2   |
| 26. | Opgivet. |

Springeren kan ikke reddes med 26. Db1 paa Grund af e3!, og Sort vinder.

## Parti Nr. 1531. Froms Gambit. (214).

Spillet i München den 17. August 1936. 1. Runde.

K. Hromadga, G. Danielsson,  
Tjekoslovakiet. Sverige.

Hvid. Sort.

- |    |        |        |
|----|--------|--------|
| 1. | f2—f4  | e7—e5  |
| 2. | f4×e5  | d7—d6  |
| 3. | e5×d6  | Lf8×d6 |
| 4. | Sg1—f3 | g7—g5  |
| 5. | d2—d4  | g5—g4  |
| 6. | Sf3—g5 |        |

Da det lykkes Hvid at parere alle Sorts Forsøg paa at fange Springeren, synes Trækket lige saa anvendelig som det af Teorien anbefalede 6. Se5.

- |    |        |
|----|--------|
| 6. | Dd8—e7 |
|----|--------|

Truer h6.

- |    |        |        |
|----|--------|--------|
| 7. | Dd1—d3 | Sb8—c6 |
| 8. | c2—c3  |        |

Parerer Sb4 efterfulgt af h6.

- |    |       |
|----|-------|
| 8. | f7—f5 |
|----|-------|

- |    |       |
|----|-------|
| 9. | h2—h3 |
|----|-------|

Redder Springeren, da h6 nu kan pareres med det simple hg.

- |     |         |        |
|-----|---------|--------|
| 9.  | Sg8—f6  |        |
| 10. | h3×g4   | Sf6×g4 |
| 11. | Sb1—a3! |        |

Den farlige Løber paa d6 skal afbyttes; at de hvide Dronningbønder derved ødelægges, opvejes af Angrebschancerne paa den aabne b-Linie, da Sort før eller senere maa rokere langt.

- |     |        |        |
|-----|--------|--------|
| 11. | Ld6×a3 |        |
| 12. | b2×a3  | Lc8—d7 |
| 13. | g2—g3  | 0—0—0  |
| 14. | Lf1—g2 | Kc8—b8 |
| 15. | Ta1—b1 | b7—b6  |

Dette Træk kan vanskeligt undgaas, da Db5 skal pareres. Lf4 efterfulgt af T×b7† ligger ogsaa i Luften.

- |     |        |       |
|-----|--------|-------|
| 16. | Lc1—f4 | h7—h6 |
|-----|--------|-------|
- Herpaa følger en nydelig Slutning.

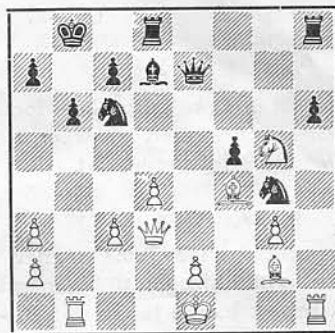

- |     |         |          |
|-----|---------|----------|
| 17. | Dd3—a6! | h6×g5    |
| 18. | Tb1×b6† | a7×b6    |
| 19. | Da6×b6† | Kb8—a8   |
| 20. | Db6—a6† | Ka8—b8   |
| 21. | 0—0!    | De7—b4   |
| 22. | a3×b4   | g5×f4    |
| 23. | b4—b5:  | Opgivet. |



## Parti Nr. 1532. Hollandsk Parti.

Spillet i München den 21. August 1936. 21. Runde.

P. Keres,  
Estland.K. Richter,  
Tyskland.

Hvid.

Sort.

1. Sg1—f3

f7—f5

2. d2—d4

Sg8—f6

3. g2—g3

b7—b6

Det viser sig hurtigt, at i Hollandsk Parti er Modfianchettoen ikke godt. I Partiet Capablanca—Dr. Aljechin, Nottinghamham 1936, skete e6, Le7 og 0—0.

4. Lf1—g2

Lc8—b7

5. 0—0

e7—e6

6. c2—c4

d7—d5

Der truede 7. d5 med den kendte Vending fra andre Varianter 7. —, ed 8. Sh4!

7. Sf3—e5

Nu bliver den ugarderede Lb7 en Kilde til Bekymring for Sort.

8. Lc1—f4

Lf8—d6

Godt var iflg. Keres ogsaa 8. Lg5 for at svække Punktet d5.

8. Sb1—c3

0—0

9. c4×d5

Sf6—e4

10. Dd1—b3

e6×d5

11. Dd1—b3

Kg8—h8

Der truede 12. S×d5 eller 12. S×e4, fe 13. L×e4.

12. Tf1—d1

For at muliggøre S×d5, der strandede paa L×e5. Dette kan naturligvis pareres, men kun ved c6, hvilket inde-spærrer Lb7.

12. Sc3×e4

c7—c6

13. f2—f3!

f5×e4

14. Lg2×f3

e4×f3

e-Bonden skal bringes til Angrebet paa d5!

15. —, Sd7?

Dd8—e7

16. Ta1—c1

Sg6†!

17. Lf4×e5

Ld6×e5

Sort maa overlade Hvid Løberparret for at kunne udvikle Sb8.

17. Lf4×e5

Sb8—d7

18. Le5—f4

Sd7—f6

19. a2—a4

Sf6—e4

20. a4—a5!

b6×a5

21. Lf3×e4

I rette Øjeblik, da Dronningen ikke kan slaa igen paa e4, men maa bevogte Lb7.

21. Hvis straks de, da d5!

a5—a4

22. Db3—e3

De7×e4

23. De3×e4

d5×e4

Med uligefarvede Løbere og Bonde mere synes Sort at have store Remis-chancer, men Fortsættelsen viser, at den hvide Løber er betydelig stærkere end sin sorte Kollega.

24. d4—d5!

Ta8—d8

Sort kan ikke indlade sig paa cd 25. Tc7, La6 26. Le5, Tg8 27. T×d5.

25. d5—d6

Tf8—f5

26. Tc1—c4

c6—c5

Paa g5 havde Keres planlagt 27. Le3, Td5 28. T×d5, cd 29. Tc7!

27. Tc4×a4

a7—a6

28. Ta4—a5

g7—g6

At b4 hermed ikke er forhindret, viser Estlænderens Kombination, der har en nydelig Pointe i det 32. Træk.

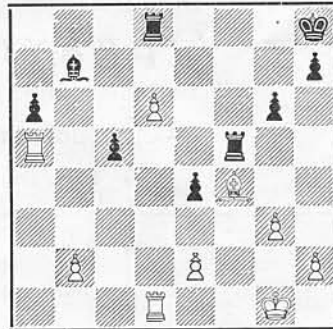

29. b2—b4!!

c5×b4

30. Ta5×f5

g6×f5

31. d6—d7

Lb7—c6

32. Td1—c1!

Lc6×d7

Tvungent!

33. Tc1—d1

b4—b3

34. Lf4—c7

Td8—c8

35. Td1×d7

Kh8—g8

Ellers følger 36. Td8†, og Løberen holder de sorte Fribønder.

36. Lc7—e5 Tc8—c5

Fører til Taarnafbytning, hvilket letter Hvid Gevinsten. Efter 36. —, Tc2 vinder Hvid med Tb7 37. T×e2, T×b3. Med 36. —, a5 kan Sort pine sin Modstander længst: 37. Ta7, Tc2 38. T×a5, b2 39. L×b2, T×b2 40. Kf2 o.s.v.

37. Td7—g7† Kg8—f8  
Kh8?, Lf6!

38. Le5—d6† Kf8×g7

39. Ld6×c5 Kg7—f7

40. Lc5—a3 Kf7—e6

41. Kg1—f2 Ke6—d5

42. Kf2—e3 Kd5—c4

43. Ke3—d2 e4—e3†

Richter forsvarer sig meget sejt. Efter andre Træk følger 44. e2—e3 og 45. h4, og Sort dør af Træktvang.

44. Kd2×e3

Maa beregnes nøjagtigt, da Løberen gives tilbage, og Sort beholder fjerneste Fribonde. 44. Kc1, Kc3 45. Lb2, Kb4 46. Lf6 og 47. Kb2 havde en mindre sikker Spiller valgt.

44. Kc4—c3

45. Ke3—f4 a6—a5

Eller 45. —, Kc2 46. g4!, fg 47. e4, Kb1 48. e5, Ka2 49. Lc1, Kb1 50. Le3, Kc2 51. Ld4, Kd3 52. La1 og vinder (P. Keres).

46. g3—g4!

Efter Richters egen Recept: Skak er Tempokamp.

46. f5×g4

47. e2—e4 a5—a4

48. e4—e5 b3—b2

49. La3×b2† Kc3×b2

50. e5—e6 a4—a3

51. e6—e7 a3—a2

52. e7—e8D a2—a1D

53. De8—h8† Kb2—a2

54. Dh8×a1 Ka2×a1

55. Kf4×g4 Ka1—b2

56. Kg4—g5 Kb2—c3

57. Kg5—h6 Kc3—d4

58. Kh6×h7 Kd4—e5

59. Kh7—g6!

Eneste Træk, der vinder, hvilket viser, hvor nøjagtig Keres maa have regnet, da han spillede 44. K×e3.

## Opgaveafdelingen.

Under Ledelse af P. Rasch Nielsen og O. G. Lauritzen.

Originalopgaver (undtagen Nr. 4204).

4203. J. Cauveren, Holland.

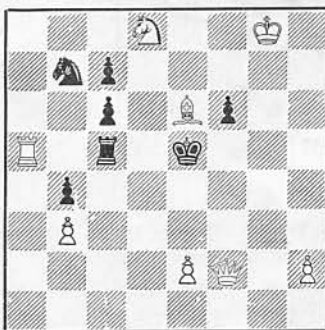

Mat i 3 Træk.

4204. Dr. A. Kraemer, Tyskland.  
(Omarbejdelse). Tilegnet Dr. Ed. Birgfeld.

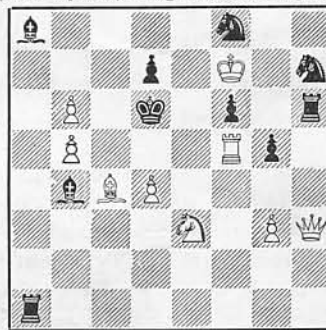

Mat i 3 Træk.

4205. S. P. Krütschkoff, U.S.S.R.

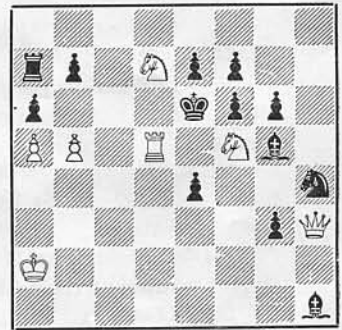

Mat i 3 Træk.



4206. G. Andersson, Sverige.

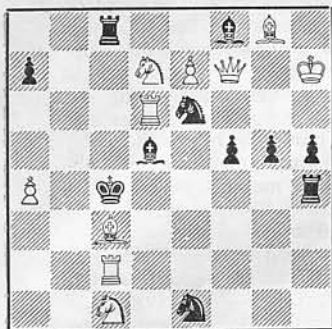

Mat i 2 Træk.

4207. A. P. Eerkes, Holland.

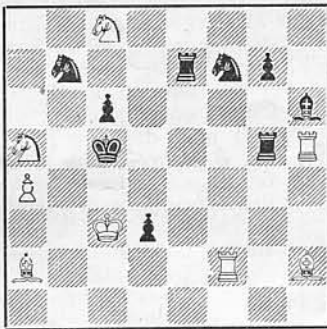

Mat i 2 Træk.

4208. F. O. Eriksson, Sverige.

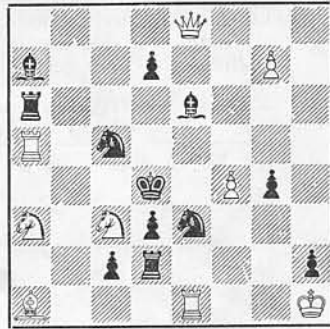

Mat i 2 Træk.

4209. A. M. Nijny, U.S.S.R.



Mat i 2 Træk.

4210. E. &amp; J. P. Pedersen, Aarhus.

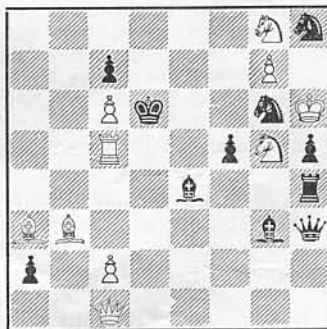

Mat i 2 Træk.

4211. J. Peris, Spanien.

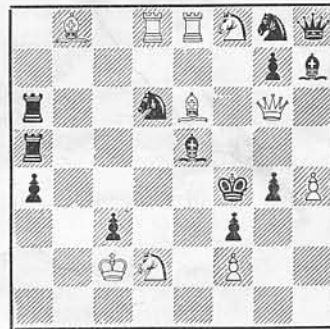

Mat i 2 Træk.

4212. L. H. Persson, Sverige.

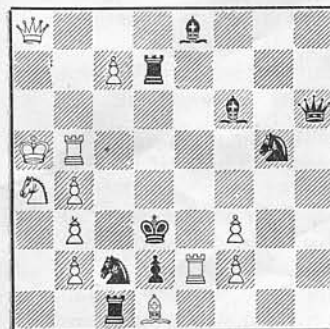

Mat i 2 Træk.

4213. O. Stocchi, Italien.

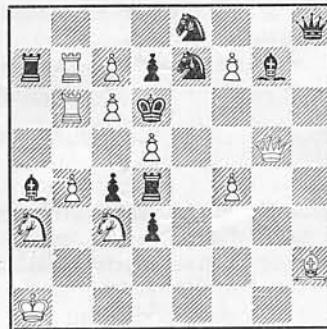

Mat i 2 Træk.

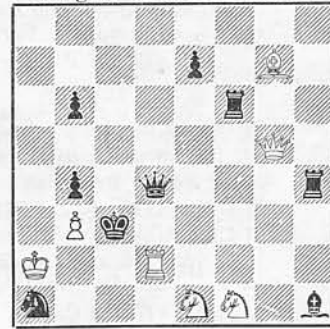
4214. Svend Thomsen, Kbhvn.  
Tilegnet K. A. K. Larsen.

Mat i 2 Træk.

## En firedobbelt Slag-Romer.

Denne Idé er først fremstillet af *Dr. Palkoska* i følgende Tretrækker: Ka7, Tf3, Lf4, g4, Sa8, c7, Be2, e3, h6/Ke4, Th1, Ba6, b7, h7, 1. Sb6, der deltog i „Hamburger Nachrichten“s Turnering 1929. Paa Grund af flere Trusler, 1. —, 2. Sbd5, Sed5 og Sd7 og et daarligt 1. Træk, fik Opgaven kun hædrende Omtale. Forfatteren fremkom i „Die Schwalbe“ Februar 1931 med en Omarbejdelse: Ka8, Tf3, Ld7, f4, Sb6, c7,

Bc6, e2, e3, g2, h6, g3/Ke4, Th1, Se7, Ba6, h7, 1. g4 (truer 2. Scd5 eller Sbd5). Denne Opgave var biløselig ved 1. Sc4 2. Ld6 og blev senere søgt korrigeret ved at erstatte Lf4 med en hvid Bonde og (for at undgaa illegal Stilling) Fjernelse af Bh6. Fremstillingen var dog stadig utilfredsstillende, da Ld7 er forvandlet, og desuden gør Korrektionen — som påvist af V. Røpke — Opgaven uløselig efter 1. —, Te1.

**4215. S. Helweg, København,**  
(Orig.)

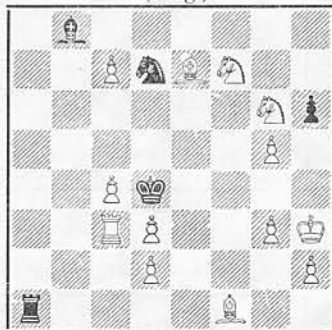

Mat i 3 Træk.

og Logik at give den første fuldt tilfredsstillende Fremstilling af en Rekordidé, have ønsket, at Værket var blevet belønnet med en fin Placering. I hvert Fald er Helwegs sindrige Overvindelse af de store Vanskeligheder en Bedrift, som ikke bør forblive ubemærket.

P. R. N.

**Olympiadeturneringen.** Ved Redaktionens Slutning foreligger den officielle Domsberetning i „Deutsche Schachblätter“ med 20 Diagrammer i hver af de 4 Afdelinger. Foruden *K. A. K. Larsens* Andenpræmietager i Totræksafdelingen fik af Danske *Karl Nielsen*, Haderslev, 6. hædrende Omtale i Tretræksafdelingen, og *P. Rasch Nielsen* 7. hædrende Omtale i Firetræksafdelingen. I Slutspilafdelingen opnaede vi desværre ingen Placering; her fik *Poul Faragó*, Budapest, 1. Præmie.

Løsninger til Opgaverne i Augustnumret.

**Nr. 4172 af J. Cauveren:** 1. Sd3, Trusel 2. c3†. 1. —, d3, e3. 2. Dh4†. 1. —, Kd5 2. Sb6†. 1. —, Td7 2. Db6†. 1. —, Tc6 2. Lc6. 1. —, Te6 2. Le6. — Dette er Forfatterens tiltænkte Løsning, men Opgaven er uløselig, idet 1. —, f6 afværger Truslen, og Hvid kan ikke gøre Mat i 3 Træk. (O.G.L.)

**Nr. 4173 af P. Rasch Nielsen:** 1. Le4 2. Tf3. Antikritisk Træk med Offer; muligvis første Fremstilling af Ideen. (O.G.L.)

**Nr. 4174 af C. S. Kipping:** 1. Tg4, Trusel 2. b3. 1. —, Sg3 2. b4. 1. —, Sf4 2. b3. Meget svagt Førstetræk, men Ideen i de 2 analoge Varianter med Linieaabning ved Slag af den sorte Springer og Undgaaelse af Spærring af samme Linier af b-Bonden er skarpt fremstillet. (O.G.L.)

**Nr. 4175 af G. A. Ekesstube:** 1. Sb5. Temavarianterne med Frigørelse af hvid Springer d7 kombineret med sort Selvspærring er vellykkede. (O.G.L.)

**Nr. 4176 af L. Lochinsky og P. Moussouris:** 1. Dd1, men uheldigvis biløselig ved 1. T×d3! Man maa haabe, at Forfatteren faar Opgaven i korrekt Form. (O.G.L.)

**Nr. 4177 af C. G. Gavrilo:** Forfatterens Løsning er 1. Le7, men denne strander paa 1. —, Tc8! Til Gengæld er der en Biløsning ved 1. Se7†, der imidlertid kan forhindres ved Tilføjelse af en sort Bonde c3. Opgaven kan korrigeres ved hvid Bonde c7. (O.G.L.)

**Nr. 4178 af C. G. Gavrilo:** 1. Le5.

**Nr. 4179 af A. P. Gulajew:** 1. La2. En stort anlagt Opgave (Herpai-Temaet), der er fortræffelig i konstruktiv Henseende. (O.G.L.)

**Nr. 4180 af Z. Zilahi:** 1. Sf7. Springervarianterne er af storartet Virkning. Herpai-Temaet er øjensynlig Øjeblikkets Mode for Totrækskomponisterne. (O.G.L.)



Nr. 4181 af H. V. Tuxen: 1. b8(S). Bortset fra den noget svage Indledning har Forfatteren klaret det foreskrevne Tema udmærket. Temavarianterne er interessante, og Opgavens Form mesterlig. (O.G.L.)

Nr. 4182 af M. Segers: 1. f3. En god Opgave, men svagere i Indhold og Form end Nr. 4181. (O.G.L.)

Nr. 4183 af R. Prytz: Løsning følger i næste Nummer, idet Løsefristen er udsat 1 Maaned.

## Dansk Skak Unions Korrespondanceturneringer.

(Turneringsleder: 16. Turnering: Sparekassekasserer H. Rye, Frederikshavn.

17. Turnering: Dommerfuldmægtig Mogens Funding, Vestervig).

### 16. Turnering.

#### 4. Klasse Gr. G.

|                      | 1 | 2 | 3 | 4 | Pt. |
|----------------------|---|---|---|---|-----|
| 1. H. Sick .....     | — | 1 | 0 | 1 | 2   |
| 2. V. Bøge .....     | 0 | — | 1 | 1 | 2   |
| 3. A. Hertz .....    | 1 | 0 | — | 0 | 1   |
| 4. T. Andersen ..... | 0 | 0 | 1 | — | 1   |

1. og 2. Pr. Kr. 12,50 H. Sick, Kolding.

1. - 2. - - 12,50 V. Bøge, Hjerm.

#### 4. Klasse Gr. H.

|                        | 1 | 2   | 3   | 4 | 5   | Pt.   |
|------------------------|---|-----|-----|---|-----|-------|
| 1. E. Lang .....       | — | 0   | 0   | 1 | 0   | 1     |
| 2. A. Lindberg .....   | 1 | —   | 1/2 | 1 | 1/2 | 3     |
| 3. H. Jensen .....     | 1 | 1/2 | —   | 1 | 0   | 2 1/2 |
| 4. V. Nagel .....      | 0 | 0   | 0   | — | 0   | 0     |
| 5. P. E. Poulsen ..... | 1 | 1/2 | 1   | 1 | —   | 3 1/2 |

1. Pr. Kr. 15,— P. E. Poulsen, Bækmarksbro.

2. - - 10,— A. Lindberg, Holstebro.

### Afsluttede Partier:

Mesterklassen Gr. A: 2/11, 11/8, 2/8.

1. Klasse Gr. A: 3/8, 3/6. Gr. B: 5/3, 2/3. Gr. C: 2-7, 7/1, 5-3, 5/1, 5-6.

2. Klasse Gr. A: 7/3, 2/3, 3-8, 6/7. Gr. B: 1/8, 1/4, Poul Jensen udgaar. Gr. C: 1/2, 1/3, 5/1, 7/5, 5/2. Gr. E: 2/6, 6-7.

3. Klasse Gr. B: 5/2. Gr. C: 1/6, 1-3. Gr. D: 7/1, 4/1. Gr. E: 4/5, 4/1. Gr. F: 5/1, 5/6, 3/6. Gr. G: 1/3.

4. Klasse Gr. A: 5/1, Kokhauge udgaar. Gr. B: 7/5, 2/4, 2-5. Gr. C: 5/2. Gr. D: 1/2, 1/4. Gr. G: 4/2, 2/5, 5/4. Gr. H: 5/3.

### 17. Turnering.

Deltagerantallet er i Aar kommet op til 214, hvoraf ca. 85 ikke tidligere har spillet Korrespondanceskak. Som Følge af Septemberbladets store Forsinkelse har Startbrevene først kunnet udsendes lige efter den 1. Oktober. — Anmeldelserne er fordelt over hele Landet, men Byerne er forholdsvis meget ringe repræsenterede, saa man faar det Indtryk, at Anmeldelserne mest kommer fra Spillere, der har vanskeligt ved at finde jævnbyrdige Spillere i deres Nærhed. Der synes saaledes at være god Grund til at arbejde for Udbredelse af Korrespondanceskakken blandt Byklubberne med de mange Medlemmer og navnlig blandt Skakspillere i København. Der er Grund til at fremhæve, at de to Spillere paa det danske Olympiade-Hold i München, der fik de bedste Resultater, Bjørn Nielsen og Alfr. Christensen, gennem de senere Aar har været sikre Deltagere i Korrespondanceturneringernes Mesterklasse.

### Bør der startes en Klubturnering?

Det overvejes for Tiden indenfor Forretningsudvalg om det ikke er paakrævet at paabegynde en Klubturnering blandt Korrespondancespillere. Hver Klub skulde da lade sig repræsentere ved Hold paa 4 eller 6 Spillere, hvor alle 1erne, 2erne o. s. v. skulde spille indbyrdes. Da Spillestyrken indenfor Klub-

berne indbyrdes er meget forskellig vilde det være naturligt at lade Klubberne dele i A-, B- og C-Klasser paa lignende Maade som i Klubturneringen indenfor Provinsklubberne.

Skulde der ikke findes en Skakmæcen, der ved at skænke en Vandrepokal til en saadan Klubturnering kunde bringe Tanken til Virkelighed, eller er Tanken saa god, at Klubberne selv kan tænke sig at »skillinge sammen« til Pokalen?

For at prøve, hvor stor Stemning, der maatte være for en Klubturnering, opfordres herved de Klubber, der kunde tænke sig at deltage i en saadan, til at melde sig til Dommerfuldmægtig M. Funding, Vestervig.

*Den europæiske Korrespondance-Olympiade.*

Af Danmarks 3 løbende Partier har L. M. Pedersen, Vejen, nu afsluttet sit Parti (mod Seibold, Tyskland), dette Parti blev Remis. — Danmark staar stadig à Points med Tyskland om Førstepladsen, men vi har to løbende Partier, Tyskland eet.

## Meddelelser.

**Ringkøbing Skakklub** har afholdt Generalforsamling. Til Bestyrelsen genvalgte Ass. M. Mikkelsen, Formand, Købmand F. Refsgaard, Kasserer, og nyvalgte Fuldmægtig I. Olesen. — Resultatet af Vinterturneringen blev, at V. Lauritsen blev Klubmester, Nr. 2 I. Olesen. Handicaptturneringen vandtes af J. Lauritsen med F. Refsgaard som Nr. 2. — Spilleaftenen fastsattes som sædvanlig til Mandag paa Højskolehjemmet.

**Frederikshavn Skakklub** har afholdt Generalforsamling. Formanden frabad sig paa Grund af Arbejdet som Unionsformand Genvalg, og til Formand valgtes i Stedet Læge Blok-Andersen. Til Bestyrelsen nyvalgte Gartner Nielsen og Lærer Jørgen Olsen. Klubben har oprettet en Juniorafdeling med Kontingent-lettelse. Der er i Aarets Løb afholdt en international Skakkamp mod Göteborg og i Østvendssyseltturneringen var Klubben blevet Nr. 2.

**Nye Medlemmer.** Vadum Skakklub med 8 Medlemmer. Formand Skrædermester Christensen, Vadum. Klubben spiller hver Torsdag paa Vadum Afholdshotel. Vi byder Klubben velkommen i Unionen.

**Holstebro Skakklub** har valgt Bogholder H. Friis Kjær til Formand, og til Bestyrelsen er nyvalgt Agent Thide Dahl. Spilleaften Mandag og Fredag.

**H. F. Rentoft** agter sig paa Foredrags- og Simultanturné i Oktober og November Maaned. Interesserede Klubber kan henvende sig til Frederiks Allé 111<sup>3</sup>, Aarhus.

---

S K A K B L A D E T, udgivet af Dansk Skak Union, udgaar hver Maaned. Abonnement kan tegnes paa Bladets Ekspedition samt paa Postkontorerne i Danmark, Norge og Sverige à Kr. 5,00 Aar, øvrige Udland Kr. 6,00 pr. Aar. Enkelte Numre faas i Ekspeditionen à Kr. 0,50.

Dansk Skak Union:

Formand: Sparekassekasserer H. Rye, Frederikshavn. Telefon 921.

Sekretær: Sparekassefuldmægtig K. R. Iversen, Enghavevej, Vejle.

Kasserer: Assurandør Einar Jensen, Grønnevej 33, Holte. Telf. (Omegnen) Holte 67.

Redaktion: Sparekassefuldmægtig K. R. Iversen, Vejle.

Partiafdelingen: Ernst C. Sørensen, Stilling.

Opgaveafdelingen: P. Rasch Nielsen, Amalievej 21, 1. Sal, København V, og

O. G. Lauritzen, Egholmsvej 53, Vanløse.

Skakbladets Ekspedition: Vesterbrogade 21, St. o. G., København V. Telf. Eva 666.

---

Afleveret til Postvæsenet d. 8. Oktober 1936.

A. Backhausens Bogtrykkeri, Horsens.



| Løserturneringen.<br>(59 Løserer). | Total<br>Juli | 41 |    |    |    |    |    |    |    |    |    |    | Total<br>Aug. |         |
|------------------------------------|---------------|----|----|----|----|----|----|----|----|----|----|----|---------------|---------|
|                                    |               | 72 | 73 | 74 | 75 | 76 | 77 | 78 | 79 | 80 | 81 | 82 |               |         |
| A. L. Andersen                     | 194           | 3  | .  | 3  | 2  | 2  | .  | 2  | 2  | 2  | 2  | 2  | 2             | 214     |
| Emil Anderson                      | 17            | .  | .  | .  | .  | .  | .  | .  | .  | .  | .  | .  | .             | 17      |
| G. Andersson, <i>Sverige</i>       | 374           | .  | 3  | 3  | 2  | 2  | 2  | 2  | 2  | 2  | 2  | 2  | 2             | 396     |
| A. Bager                           | 302           | 3  | 3  | 3  | 2  | 1  | 2  | 2  | 2  | 2  | 2  | 2  | 2             | 356     |
| S. Bing                            | 44 (3)        | 3  | .  | 3  | 2  | 2  | 2  | 2  | 2  | 2  | 2  | 2  | 2             | 70 (3)  |
| A. T. Bjerrum                      | 238           | .  | 3  | 3  | 2  | 1  | 2  | 2  | 2  | 2  | 2  | 2  | 2             | 286     |
| H. Boas                            | 509 (3)       | .  | 3  | 3  | 2  | 2  | 2  | 2  | 2  | 2  | 2  | 2  | 2             | 31 (4)  |
| A. Borgen                          | 111 (6)       | .  | 3  | 3  | .  | 2  | 2  | 2  | 2  | 2  | 2  | 2  | 2             | 131 (6) |
| Brix Brixen                        | 278           | 3  | 3  | 3  | 2  | 2  | .  | 2  | 2  | 2  | 2  | 2  | 2             | 301     |
| R. Christensen                     | 140 (4)       | .  | 3  | 3  | 2  | 2  | 2  | 2  | 2  | 2  | 2  | 2  | 2             | 162 (4) |
| R. Edens                           | 228 (2)       | 3  | 3  | 3  | 2  | 2  | 2  | 2  | 2  | 2  | 2  | 2  | 2             | 253 (2) |
| G.A. Ekkestubbe, <i>Sverige</i>    | 241           | 3  | 3  | 3  | 2  | 2  | 2  | 2  | 2  | 2  | 2  | 2  | 2             | 266     |
| H. Eriksen                         | 430 (3)       | 3  | 3  | 3  | 2  | 2  | 2  | 2  | 2  | 2  | 2  | 2  | 2             | 455 (3) |
| Fr. Hanghøj                        | 260           | .  | 3  | 3  | 2  | 1  | .  | 2  | 2  | 2  | .  | .  | .             | 275     |
| Hansen, Aalborg                    | 371 (1)       | .  | 3  | 3  | 2  | 1  | 3  | 2  | 2  | 2  | 2  | 2  | 2             | 393 (1) |
| O. Hansen                          | 22            | 3  | 3  | 3  | .  | .  | 2  | 2  | 2  | 2  | 2  | 2  | 2             | 43      |
| R. Janner                          | 477           | .  | .  | .  | .  | .  | .  | .  | .  | .  | .  | .  | .             | 477     |
| P. Jensen                          | 290 (1)       | .  | .  | .  | .  | .  | .  | .  | .  | .  | .  | .  | .             | 290 (1) |
| Frimann Jensen                     | 22            | .  | .  | .  | .  | .  | .  | .  | .  | .  | .  | .  | .             | 22      |
| Johan Jørgensen, <i>Norge</i>      | 116 (3)       | .  | 3  | 3  | 2  | 1  | 3  | 2  | 2  | 2  | 2  | 2  | 2             | 138 (3) |
| R. Knudsen                         | 211 (4)       | .  | .  | .  | .  | .  | .  | .  | .  | .  | .  | .  | .             | 241 (4) |
| H. Knuppert                        | 58            | .  | .  | .  | .  | .  | .  | .  | .  | .  | .  | .  | .             | 58      |
| A. Kramer                          | 326           | .  | .  | .  | .  | .  | .  | .  | .  | .  | .  | .  | .             | 326     |
| John Larsen                        | 212 (2)       | .  | 3  | 3  | 2  | 1  | 2  | 2  | 2  | 2  | 2  | 2  | 2             | 265 (2) |
| K. A. K. Larsen                    | 309 (1)       | 3  | 3  | 3  | 2  | 2  | 2  | 2  | 2  | 2  | 2  | 2  | 2             | 334 (1) |
| V. Lemvig-Müller                   | 450           | .  | .  | .  | .  | .  | .  | .  | .  | .  | .  | .  | .             | 450     |
| A. Lundgren                        | 155           | .  | 3  | 3  | 2  | 3  | 2  | 2  | 2  | 2  | 2  | 2  | 2             | 178     |
| Kr. Mikkelsen                      | 38            | .  | .  | .  | .  | .  | .  | .  | .  | .  | .  | .  | .             | 38      |
| O. Mygind                          | 50            | .  | .  | .  | .  | .  | .  | .  | .  | .  | .  | .  | .             | 50      |
| P. Holberg Møller                  | 232 (3)       | .  | 3  | 3  | 2  | .  | 2  | 2  | 2  | 2  | 2  | 2  | 2             | 252 (3) |
| Aron Nielsen                       | 354           | .  | .  | .  | .  | .  | .  | .  | .  | .  | .  | .  | .             | 354     |
| Villy Nielsen                      | 430           | .  | .  | .  | 2  | 2  | 2  | 2  | 2  | 2  | 2  | 2  | 2             | 446     |
| V. Odgaard                         | 57            | .  | .  | 3  | 2  | 1  | 1  | .  | 2  | 2  | 2  | 2  | 2             | 72      |
| Jørgen Olesen                      | 56 (1)        | .  | .  | .  | .  | .  | .  | .  | .  | .  | .  | .  | .             | 56 (1)  |
| Harry Olsen                        | 407 (7)       | 3  | 3  | 3  | 2  | 2  | 2  | 2  | 2  | 2  | 2  | 2  | 2             | 468 (7) |
| Eig. Pedersen                      | 186           | .  | 3  | 3  | 2  | 2  | 2  | 2  | 2  | 2  | 2  | 2  | 2             | 208     |
| Iver Pedersen                      | 109 (4)       | .  | .  | .  | .  | .  | .  | .  | .  | .  | .  | .  | .             | 109 (4) |
| J. P. Pedersen                     | 496 (5)       | .  | 3  | 3  | 2  | 2  | 2  | 2  | 2  | 2  | 2  | 2  | 2             | 518 (5) |
| Johs. Pedersen                     | 415 (4)       | 3  | 3  | 3  | 2  | 1  | 2  | 2  | 2  | 2  | 2  | 2  | 2             | 439 (4) |
| L. M. Pedersen                     | 152           | .  | .  | .  | .  | 2  | 1  | 2  | 2  | 2  | 2  | 2  | 2             | 163     |
| P. Pedersen                        | 209 (4)       | 3  | .  | 3  | .  | .  | .  | .  | .  | 2  | 2  | .  | .             | 219 (4) |
| A. M. Poulsen                      | 50 (5)        | .  | .  | .  | .  | .  | .  | .  | .  | .  | .  | .  | .             | 50 (5)  |
| Finn Poulsen                       | 135           | .  | .  | .  | .  | .  | .  | .  | .  | .  | .  | .  | .             | 135     |
| R. Prytz                           | 440 (4)       | 3  | 3  | 3  | 2  | 3  | 2  | 2  | 2  | 2  | 2  | 2  | 2             | 466 (4) |
| Chr. Rasmussen                     | 43 (1)        | .  | 3  | 3  | 2  | 2  | 2  | 2  | 2  | 2  | 2  | 2  | 2             | 65 (1)  |
| P. Reinseth                        | 15 (1)        | .  | .  | .  | .  | .  | .  | .  | .  | .  | .  | .  | .             | 15 (1)  |
| K. Rosenløv                        | 494 (2)       | 3  | 3  | 3  | 2  | 2  | 1  | 2  | 2  | 2  | 2  | 2  | 2             | 518 (2) |
| V. Røpke                           | 222 (7)       | 3  | 3  | 3  | 2  | 3  | 3  | 2  | 2  | 2  | 2  | 2  | 2             | 249 (7) |
| J. H. Schneider                    | 9 (2)         | .  | .  | .  | .  | .  | .  | .  | .  | .  | .  | .  | .             | 9 (2)   |
| Axel Skovlund                      | 75 (1)        | .  | .  | .  | .  | .  | .  | .  | .  | .  | .  | .  | .             | 75 (1)  |
| Jens Svendsen                      | 525 (3)       | 3  | 3  | 3  | 2  | 2  | 2  | 2  | 2  | 2  | 2  | 2  | 2             | 50 (4)  |
| E. Sørensen                        | 195 (1)       | .  | .  | .  | .  | .  | .  | .  | .  | .  | .  | .  | .             | 195 (1) |
| Svend Thomsen                      | 98 (2)        | 3  | 3  | 3  | 2  | 3  | 2  | 2  | 2  | 2  | 2  | 2  | 2             | 124 (2) |
| I. Lyhne Thøgersen                 | 466           | 3  | 3  | 3  | 2  | 2  | 2  | 2  | 2  | 2  | 2  | 2  | 2             | 491     |
| A. Tipsmark                        | 492 (1)       | .  | .  | .  | .  | .  | .  | .  | .  | .  | .  | .  | .             | 492 (1) |
| P. Toft                            | 0 (1)         | .  | .  | .  | .  | .  | .  | .  | .  | .  | .  | .  | .             | 0 (1)   |
| Otto Weisflog                      | 485           | 3  | 3  | 3  | 2  | 3  | 3  | 2  | 2  | 2  | 2  | 2  | 2             | 512     |
| Johs. Wichmann                     | 379           | .  | .  | .  | .  | .  | .  | .  | .  | .  | .  | .  | .             | 379     |
| G. Øfsthus, <i>Norge</i>           | 211 (3)       | 3  | 3  | 3  | 2  | 3  | 2  | 2  | 2  | 2  | 2  | 2  | 2             | 241 (3) |

Bager er godskrevet 30 Points for Juni og John Larsen 32 Points.  
Bjerrum 27 Points for Juli, Olsen 36 Points og Knudsen 30 Points.



# Skakbrikker.

Danske Skakforeningers (Unions) Model. Prima Udførelse.

|   |          |
|---|----------|
| Ægte Buksbom. Springerne med Glasøjne og Manke. Røde & hvide Brikker. Pakket i Træ-Æske, der er delt i 2 Rum, med Skydelaag.....        | Kr. 8,95 |
| Ægte Buksbom. Springerne med Glasøjne og Manke. Røde & hvide Brikker. Pakket i fin poleret Træ-Æske, delt i 2 Rum, og med Klaplaag..... | " 10,15  |
| Ægte Ahorn. Pakket i Trææske med Skydelaag. Røde og hvide Brikker...  | " 6,15   |
| Ægte Ahorn. Pakket i Trææske med Skydelaag. Sorte og hvide Brikker...   | " 6,55   |
| Skakbrætter af Pap & Kunstlæder, forsynet med Tal og Bogstaver, 42×42.  | " 1,95   |
| Skakbrætter af Pap & Kunstlæder, med Tal og Bogstaver, 1. Klasses Arbejde, sammenfoldeligt, 42×42.....                                  | " 1,95   |
| Skakbrætter af Voksdug, forsynet med Tal og Bogstaver, 40×40.....   | " 1,95   |
| do. do. 48×48.....  | " 2,45   |
| Skaktrykkeri komplet. Fineste Udførelse.....  | " 9,50   |

## Antikvarisk Skaklitteratur.

|  |         |             |
|--|---------|-------------|
| „Wiener Schachzeitung“, Aargang 1898—1932. indb..... | Kr. 5,— | pr. Aargang |
| „Deutsche Wochenschach“ 1890—1912. indb.....         | " 5,—   | " "         |
| „Deutsche Schachblätter“ 1909—1914. ".....           | " 5,—   | " "         |
| „Deutsche Schachzeitung“, 1873—1935. ".....          | " 5,—   | " "         |
| „Tidskrift för Schack“, Aargang 1895—1930.....       | " 3,—   | " "         |
| „Skakbladet“. Flere Aargange.....                    | " 4,—   | " "         |

Desuden findes en Del tyske Kongres- og Turneringsbøger paa Lager.

Tyske Bøger.

Nye Bøger hjemkommen.

|   |          |
|---|----------|
| L. Rellstab: „Aabningsspillet i det aabne Spil“. Lige udkommen..... | Kr. 3,10 |
| „Verdensmesterskabet mellem Aljechin og Bogoljubow“, 1934.....      | " 4,25   |
| Dr. A. Aljechin: „Mine bedste Partier“ 1908—1923. indb.....         | " 18,50  |
| do. „Vejen til Mesterskabet“ 1923—1927. indb.....                   | " 15,50  |

## Lommeskakspillet „Leporello“.

Atter paa Lager og faas i forskellige Udførelser.



En betydelig Forbedring af det almindelige Lommeskakspil.

Ganske særlig egnet for Korrespondancespillere, da det store Tidsspilde ved Opstilling af Brikkerne eller Efter-spillen af afbrudte Korrespondancepartier falder bort. — Uundværlig for Problem- og Slutspilforfattere. — Et uerstatteligt Hjælpemiddel for enhver Skakspiller ved Studium af Spilaabninger, Slutspil og Analyser. — Praktisk, bekvem for Tilskuere ved Turneringer. — Forkorter paa en behagelig Maade Tiden i Sporgvogn, Jernbane, Biler o. s. v.

Fineste Udførelse i ægte Læder.

|                                 |           |
|---------------------------------|-----------|
| „Leporello“ indeholdende 6 Spil | Kr. 22,00 |
| „Leporello“ „ 3 „ „             | 13,50     |
| „Leporello“ „ 1 „ „             | 5,85      |

Læderimitation.

|                                 |          |
|---------------------------------|----------|
| „Leporello“ indeholdende 1 Spil | Kr. 3,65 |
|---------------------------------|----------|

En sammenfoldelig Lommebog i ægte Læder, Figurer af Celluloid med Gulddryk og en Lomme for Notitser.

Al Skaklitteratur føres eller skaffes.

Gavekort udstedes. — Forespørgsler besvares omgaaende. Omgaaende og omhyggelig Ekspedition.

Foreninger Rabat.

Portofrit naar Beløbet forudbetales (kan vedlægges i Frimærker ved Bestillingen).

**DANSK SKAKFORLAG**

Telefon V. 9150 y.

Vodrofsvej 3 A. København V.

Postgiro 28734.