

SKAKBLADET

Medlemsblad for Dansk Skak Union



APRIL 1936

32. AARGANG

NR. 4

Indeholder:

Dansk Skak Unions
27. Enkeltmandsturnering

*

Skak-Olympiade i München

*

Dansk Skak Unions
aarlige Delegeretmøde

*

Dansk Skak Unions
Regnskab

*

Partier

*

Opgaver

*

Dansk Skak Unions Korre-
spondanceturneringer

*

Meddelelser

I Løssalg 50 Øre pr. Stk.

Dansk Skak Unions Emblem i Sølv

udført paa Dansk Skak Unions Foranstaltning — leveres
i to Størrelser:



Med Knap 2,00 Kr. pr. Stk. + Porto

Med Naal 1,50 Kr. — —

10 Stk. portofrit.

Sendes mod Efterkrav ved Henvendelse til
Skakbladets Ekspedition, Jernbanegade 6, St. o. G., København V.

E. PARSHØJ

GULDSMED & SØLVSMED
ØSTERBROGADE 99 KØBENHAVN Ø.
TELF. CENTR. 2598

PRÆMIER JUBILÆUMSGAVER

Udført efter kunstneriske Tegninger

Afgang fra Kunstakademiet i 1909
som Billedhugger

Håndværker's Sølvmedaille for
Cicelejrning 1900 - E. PARSHØJ

Håndværker's Sølvmedaille for
Gravering 1910 Fru B. PARSHØJ

Kunstindustriel Prisopgave Sølv-
medaille 1904 - E. PARSHØJ

PRÆMIER

STORT
UDVALG

L. ERLANDSEN
Sølv- & Guldsmed
Frederikshavn

Norsk Sjakkblad

(organ for Norsk Sjakkforbund)

10 hefter à 8 sider
pr. år.

Abonnementspris
2 kr. årlig.

Adr.:

„Høili“, Tyholtvejen,
Trondhjem, (Norge).

Wiener Schachzeitung

Das führende Weltschachorgan.
Redigiert von Prof. A. Becker
unter Mitwirkung der namhaftesten
Schachmeister.

Preis jährlich Mark 10.

Probenummer durch den Verlag der
Wiener Schachzeitung, Wien, IV.,
Schaeffergasse 13 a.

GAMLE SKAKBLADE

Af ukomplette Aargange af „Skakbladet“
sælges: 50 forskellige Numre for Kr. 2,50
Ligeledes haves et mindre Antal komplette
Aargange: 25. Aargang..... 1929
Disse sælges for Kr. 2,00 pr. Aargang.
Alt plus Porto. Sendes mod Efterkrav.

Skakbladets Ekspediton,
Vesterbrogade 21, St. o. G.
Telefon Eva 666, København V.

Skakuret „Fix“ med prima Værker

er bedst, smukkest og dansk.

Pris 23 Kr.

Prima Kvalitetsarbejde.

Sendes 14 Dage paa Prøve uden Forbindende.

Det er »Fix«, man bru'r,
for det er »Fix«, der du'r.

Husk at et Skakur er en kærkommen Præmie.

Tyske Ure 32 Kr.

Sammenlukkkelige Skakbrætter 38×38 cm Kr. 1,15

Ahornbrikker (Klubmodel) Kr. 5,35.

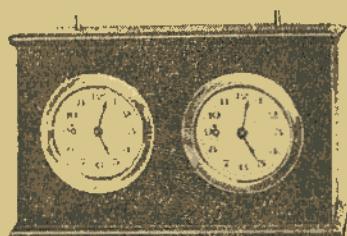

TH. SANDORFF, København F.
Wilkensvej 25, Goth. 5037 y. Sikrest efter Kl. 17.
Telf. Aarhus 8535 oplyser.

SKAKBLADET

Medlemsblad for Dansk Skak Union

REDAKTION:

Ansvarshavende Redaktør: Sparekassefuldmægtig K. R. Iversen.

Redaktør af Partiafdelingen: Ernst C. Sørensen

Redaktører af Opgaveafdelingen: P. Rasch Nielsen og O. G. Lauritzen

32. Aargang

April 1936

Nr. 4

Dansk Skak Unions 27. Enkeltmandsturnering

afholdes i Forbindelse med det aarlige Delegeretmøde paa Højskolehjemmet i Herning i Dagene Torsdag d. 7. Maj til Søndag d. 10. Maj d. A. Deltagelse i Turneringen staar aaben for alle Medlemmer af Unionsklubberne og direkte tilmeldte Medlemmer.

1. Der spilles i 4 Klasser, nemlig *Mesterklassen*, *1. Klasse*, *2. Klasse* og *Dameklassen*. Berettigede til at deltage i Mesterklassen er Spillere, der har erhvervet Titlen »Dansk Skakmester«. Vinderen i Mesterklassen erholder Titlen Danmarks mester.

Tidligere Aars Deltagere, der i 1. Klasse har opnaaet en Kvotient af 0,33, i 2. Klasse 0,75, er forpligtet til at spille i 1. Klasse. — I 1. Klasse giver $5\frac{1}{2}$ Points Ret til Titlen »Dansk Skakmester«.

2. I Mesterklassen og i 1. Klasse, hvor der spilles 7 Runder, begynder Spillet Torsdag Kl. 9 Fm. I 2. Klasse og Dameklassen, hvor der kun spilles 5 Runder, begyndes Fredag (Bededag) Kl. 9 Fm. Der spilles 2 Runder hver Dag undtagen Søndag, hvor der kun spilles 1. Parti Kl. 9 Fm.

Spilletiden er hver Dag fra Kl. 9—13 og Kl. 15—19. Spilletid for Hængepartier anordnes af Turneringslederen. — Der spilles med Ur i alle Klasser — 20 Træk i Timen — og iøvrigt efter F.I.D.E.s Regler.

3. Indskud og Præmier. Indskud er pro persona: Mesterklassen 10 Kr., 1. Klasse 7,50 Kr., 2. Klasse og Dameklassen 5 Kr.

Samtlige Klassers Indskud anvendes til Præmier. — I Mesterklassen faar ca. $\frac{1}{3}$ af Deltagerne Præmie. Med 10 Deltagere vil Præmierne blive 400 Kr. (fra afdøde Rentier Johnsens Skakfond), 50, 30 og 20 Kr. — I de øvrige Klasser faar ca. $\frac{1}{5}$ af Deltagerne Præmie. Med 25 Deltagere vil Præmierne i 1. Klasse blive 65, 50, 35, 25 og 12,50 Kr., i de øvrige Klasser med samme Deltagerantal 50, 35, 25 og 15 Kr.

Der vil fra Unionens Side blive ydet et Præmietilskud paa ialt ca. 200 Kr. efter nærmere Bestemmelse.

Ekstrapræmier: Herning Byraads Ærespræmie tilfalder Vinderen af 1. Klasse, og desuden udsætter Klubberne i Ringkøbing Amt, Turneringsarrangørerne (Herning Skakklub af 1926 og Herning Skakforening) m. fl. en Række Ekstrapræmier.

4. *Anmeldelse om Deltagelse* med Klasseangivelse sendes inden 25. April til Bankdirektør Carl Nielsen, Herning, tilligemed Indskudet og eventuel Bestilling paa Logi. —

Værelse med fuld Pension: Herning Højskolehjem og Missionshotellet 5 à 6 Kr. pr. Dag (Ingen Drikkepenge). Paa Hotellerne 5½ à 7 Kr. pr. Dag.

Turneringen afsluttes Søndag den 10. Maj. — Søndag Eftermiddag vil der blive arrangeret en Biludflugt for Turneringens Deltagere og Gæster. Præmieuddelingen finder Sted Kl. 18 ved en Fællesspisning à Kr. 3,50 paa Hotel »Herning«. Derefter festligt Samvær og Bal m. v.

Under Hensyn til den forestaaende Skak-Olympiade i München forventes det, at Deltagelsen i Mesterklassen vil blive større end sædvanlig, men ogsaa i de andre Klasser forventes det, at Tilslutningen bliver stor.

Skak-Olympiade i München.

Fra det stortyske Skakforbund har Unionen nu modtaget Indbydelse til at sende et Hold til Deltagelse i Olympiaden, der begynder d. 16. August d. A. i München og antagelig vil vare 15—18 Dage.

Hvert Landshold skal bestaa af 8 Spillere med 2 Reserver, og der ydes af Arrangørerne fri Hen- og Hjemrejse samt fuld Forplejning under Opholdet i München.

Landskampene skal finde Sted i den 6000 m² store Udstillingshal, og en Hal af lignende Størrelse reserveres Publikum, der her gennem moderne Transmissionsmidler vil kunne følge Slagets Gang paa store Demonstrationsbrædter ophængt paa Væggene. Byen München planlægger for hver eneste Spilledag en særlig Festforanstaltning.

I samme Anledning vil der blive udskrevet en international Problemturnering i 3 Afdelinger for 2, 3 og 4 Træk og en international Turnering for Skakstudier. Dette er endnu ikke nærmere udformet.

Der er ingen Tvivl om, at dette Skakstævne langt vil overgaa, hvad der hidtil er budt paa i internationale Enkeltmands- og Holdturneringer. Det vil blive et Skakskuespil i vældigt Format. Den tyske Forbundsleder skriver i Indbydelsesbrevet: »Tysk Skak vil med denne Turnering bestræbe sig for at tjene Skakspillet i Verden og vil i hjerteligt Kammeratskab hilse sine Gæster fra alle Lande. Vi haaber at skaffe alle Deltagere og Besøgende dejlige og nydelsesrige Dage og spændende sportslige Kampe«. F.I.D.E.s Præsident, Dr. Rueb, la Haye, vil komme tilstede og fungere som øverste Dommer.

Udtagelsen af det danske Landshold vil ske af en af Hovedbestyrelsen nedsat Spillekomité, og Resultatet af Turneringen i Herning i Mesterklassen vil have afgørende Indflydelse paa, hvem de heldige 10 Mand bliver, der skal repræsentere Danmark paa Olympiaden. Det vil blive nærmere planlagt, hvorledes der kan skaffes Landsholdet fornøden Træning, saaledes at det kan være i bedst mulig Form ved Turneringens Begyndelse.

J. T. Mortensen.

Dansk Skak Unions aarlige Delegeretmøde

afholdes Lørdag d. 9. Maj Kl. 20¹⁵ paa Hotel »Herning« i Herning med følgende

D A G S O R D E N :

1. Formanden aflægger Beretning.
2. Kassereren aflægger Regnskabet for 1935 til Godkendelse.
3. Fastsættelse af Kontingentet for 1937.
4. Valg af Formand.

5. Valg af Sekretær.
6. » » Kasserer.
7. » » 2 Revisorer.
8. Fastsættelse af Stedet for næste Aars Delegeretmøde.
9. Eventuelt.

Dansk Skak Unions Regnskab

fra Tiden 1. Januar 1935—31. December 1935.

	Indtægt:	Udgift:
	Kr.	Kr.
Kassebeholdning 1. Januar 1935	1030,22	
Kontingenter.....	8131,00	
Restancer.....	504,17	
Personlige og Postabonnenter m. m.....	621,11	
Annonceindtægt	220,66	
Indtægt ved Salg af Emblemer m. m.....	90,35	
Johnsens Skakfond	1655,79	
Christensens Skakfond:		
Salg af 2500 Kr. 4 1/2% Øst. Kred. Obl.	Kr. 2329,76	
Indfriet privat Laan	Kr. 2000,00	
Renter af do.	- 20,00	
	Kr. 309,76	
Indgaaede Renter.....	Kr. 250,00	
Omkostninger	- 1,90	
Provenu af 2 udtrukne Obligationer.....	- 173,18	731,04
Provenu af Berlème-Nix Legat.....		372,45
Indvundne Renter		11,58
Forsendelse af »Skakbladet«		1259,21
Porto og Tryksager		920,81
Ekspeditionen		780,00
Repræsentation, Telefon, Rejser og Møder		540,87
Kontingent til F. I. D. E.....		74,83
Redaktionen		425,00
Trykning af »Skakbladet«		3987,75
Løserturneringer	Kr. 191,73	
International do.	- 100,00	291,73
Præmietilskud til Korrespondanceturn.....	Kr. 37,50	
Udgift til Verdenskorrespondanceskak.....	- 55,95	
Tryksager til Korrespondanceskak	- 134,00	227,45
Danmarksmesteren		400,00
Københavnsmesterskabet.....		627,89
Provincsturneringen.....		627,89
Enkeltmandsturneringen samt Delegeretmødet		565,62
Unionens Tilskud til Turneringen i Warszawa		200,00
Aljechin Opvisning		114,00
Henlæggelse til Dispositionsfond		500,00
Uforudsete Udgifter.....		48,00
Assurance		8,00
Kassebeholdning 31. December 1935		1769,32
	13368,37	13368,37

København, den 7. Januar 1936.

(sign.) Einar Jensen.

Undertegnede Revisorer har gennemgaaet Regnskabet, som er befundet rigtig. Overensstemmelse mellem Bøger og Bilag konstateret. Kassebeholdningens Tilstedeværelse godtgjort ved henholdsvis Bankbog og Kontoudrag fra Postgiro-kontoret.

København, den 7. Januar 1936.

(sign.) A. Dester.

(sign.) H. Abel.

Johnsens Fond 1935.

Modtaget af Legatbestyrelsen		Kr. 1655,79
Københavns Skak Union, ved Dr. Laursen	Kr. 627,89	
Provinsturneringen	- 627,89	
Danmarksmesterskabet	- 400,00	
	Kr. 1655,78	Kr. 1655,79

Christensens Fond 1935.

Pr. 1. Januar 1935:
 Overført Beholdning: Østifternes Kreditforening, 12. Serie, nom.. Kr. 7500,00

Pr. 24. Januar 1935:
 Bortsolgt til Dækning af privat Laan:
 4 ⁰/₀ Østifternes Kreditforeningsobligationer, 12. Serie, nom..... - 2500,00

Kr. 5000,00

At ovennævnte Obligationer forefindes i Sparekassen for København og Omegn attesteres.

København, den 7. Januar 1936. (sign.) A. Desler. (sign.) H. Abel.

Berlème-Nix og Hustrus Legat 1935.

4 ¹/₂ ⁰/₀ Jyske Husmands Kreditforenings Obligationer II:
 Litra A Nr. 13,663, 15,715, 16,240, 16,587 og 16,588 nom..... Kr. 10,000,00

4 ⁰/₀ Jyske Land Kreditforenings Obligationer 5. Serie:
 Litra A Nr. 69,156 nom..... - 2,000,00

Kr. 12,000,00

At ovennævnte Obligationer forefindes i Sparekassen for København og Omegn attesteres.

København, den 7. Januar 1936. (sign.) A. Desler. (sign.) H. Abel.

Dansk Skak Unions Status 1. Januar 1936.

Aktiver.	Passiver.
Kassebeholdning	Skyldige Honorarer:
Kr. 1769,32	Redaktionen... Kr. 400,—
Henlæggelse..... - 500,00	Ekspeditionen . - 25,— Kr. 425,00
Restancer..... - 300,00	Bogtrykker A. Backhausen
Annoncetilgodehavende.... - 90,00	for Nov., Dec. og Jan. ... - 974,75
Beholdn. af Emblemer m. m. - 70,00	Korrespondanceturn. 1935.. - 195,00
Inventar: 3 Skrivemaskiner	¹ / ₂ Aars Rentetilgodehavende
og 1 Reol..... - 1,00	Christensens Fond og
¹ / ₂ Aars Rente: Christensens	Berlème-Nix Legat
Fond..... Kr. 100,—	- 325,00
¹ / ₂ Aars Rente: Ber-	Overskud
lème-Nix Legat - 225,— - 325,00	- 1135,57
(pr. ¹¹ / ₁₂ 1935 indg. Kr. 40,—)	
Kr. 3055,32	Kr. 3055,32

København, den 7. Januar 1936.

(sign.) A. Desler.

(sign.) Einar Jensen.

(sign.) H. Abel.

Parti Nr. 1489. Fransk Parti. (80).

Spillet i Korrespondance-Olympiaden 1935.

R. Pruun.

Estland.

Hvid.

1. e2—e4

2. c2—c4

P. Korning.

Danmark.

Sort.

e7—e6

(Sd4, Kd5!), da Kf5! og vinder, da Sorts Sb4 er stærkere end Hvids Sg5.

12. Le6×c4

13. Db3×c4 Dd7—c6

Med sin bedre Bondestilling er Sort naturligvis interesseret i Dronningafbytning.

14. Dc4×c6 Sb4×c6

15. a2—a3 0—0—0

16. b2—b4 Td8—d5!

Atter en for Estlænderen ubehagelig Overraskelse. De hvide Dronningebønder skal splittes for at kunne udvikle Kongefløjen saa økonomisk som muligt.

17. Lc1—b2 a6—a5

18. b4—b5 Td5×b5

19. Lb2×d4 Sg8—e7

20. Sb1—c3 Tb5—b3

21. Ld4—c5 b7—b6

22. Lc5×e7 Lf8×e7

23. a3—a4 Th8—d8

24. Sc3—b5 Le7—c5

25. Ta1—c1 Tb3—b4

26. d2—d4

Dette Forsøg paa at udnytte Trykket paa c7 strander paa et smukt Kvalitetsoffer.

26. Sc6×d4

27. Sf3×d4 Td8×d4!

28. Sb5×d4 Lc5×d4

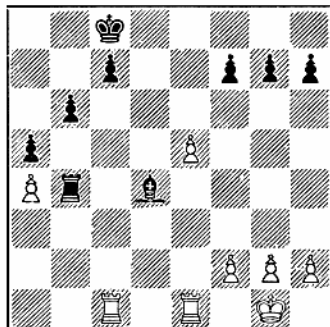

29. Kgl—f1

Tb4×a4

30. f2—f4

Ld4—b2

31. Tc1—c2

Ta4×f4†

32. Kf1—g1

Lb2—d4†

33. Kgl—h1

Tf4—f2

Den saakaldte Dr. Perlis Fortsættelse, der skaffer Dronningen en Udfaldsport og truer med at blokere d5.

2. d7—d5

3. c4×d5 e6×d5

4. Dd1—a4†

Ungareren A. Steiners sindrige Forstærkning af Varianten.

Efter 4. ed, D×d5 eller maaske stærkere Sf6 (Parti Nimzowitsch—Rubinstein, Hannover 1926) forbliver den tilbageblevne d Bonde et godt Angrebsobjekt.

4. Dd8—d7

Det mere naturligere udseende 4. —, Ld7 besvares med 5. Db3 og efter 5. Lc6 følger 6. Lb5 eller Bondefret 6. d4! (6. d4, de 7. Lc4, De7 8. Sc3, b6 9. Sh3!)

5. Da4—c2 d5—d4

6. Sg1—f3 a7—a6

Denne Forberedelse af Sc6 er nødvendig og korrekt, fordi Hvids Udvikling er hæmmet.

7. Lf1—c4 Sb8—c6

8. 0—0 Dd7—e7

Ved en Kamp ved Brættet vilde man vanskeligt kunde tænke sig at spørre først for den ene Løber og derpaa for den anden. Trækket er dog sundere, end det ser ud til, idet Lf8's Plads ikke er let at bestemme endnu, og 9. Le6 og 10. 0—0—0 med Tryk paa d Linien muliggøres.

8. —, b5 vilde blive straffet med 9. L×f7†, K×f7 10. D×c6!!

9. e4—e5 Lc8—e6

10. Tf1—e1 Sc6—b4

11. Dc2—a4† De7—d7

12. Da4—b3

Hvid kan ikke bytte: 12. D×d7†, K×d7! 13. L×e6, K×e6, og hvis nu Sg5†

Eller 32. —, L×e5 33. g3, Tf5 34. g4, Tg5 35. h4, T×g4 36. T×c5, T×h4† med seks Bønder for Taarnet! Efter

Tekstrækket sætter Bondetoget sig i Gang, derfor: 34. opgivet. En overbevisende Sejr.

Parti Nr. 1490. Budapester-Gambit. (53).

Spillet i 16. Korrespondanceturnering, Oktober 1935—Januar 1936.

Bjørn Nielsen. Alf. Christensen.

Hvid.	Sort.
1. d2—d4	Sg8—f6
2. c2—c4	e7—e5
3. d4×e5	Sf6—g4
4. Lc1—f4	g7—g5

Chancerne for at rehabiliterer denne gamle Spillemaade er minimale. Hvor vil Sort finde Erstatning for en saadan Desorganisation af sin venstre Fløj?

5. Lf4—d2	Lf8—g7
6. Sb1—c3	Sg4×e5
7. Sg1—f3	h7—h6
8. Sc3—d5	

Et Forsøg. Om herpaa S×c4 saa 9. Lc3, L×c3† 10. b×c, Sc6 11. Sd4, truede bl. a. S×c6 og Dd4.

8. d7—d6	
9. Ld2—c3	Lc8—e6
10. e2—e4	Sb8—d7

Fra c6 kunde Springerens øve større Centralvirkning (d4, f5).

11. Sf3—d4	0—0
12. Dd1—c2	Sd7—b6
13. Sd5—e3	

Nu er f5 meget svag, og Angrebet paa c4 har ikke den fornødne Vægt. Som man let vil kunne overbevise sig om ad analytisk Vej, kan Sort ikke slaa c4 uden at give Hvid en dominerende Angrebsstilling.

13. Tf8—e8	
14. 0—0—0	Dd8—d7
15. c4—c5	Sb6—c8
16. Sd4—f5	Le6×f5
17. Se3×f5	Dd7—e6
18. g2—g3	Lg7—f8

D×a2 fører efter 19. S×g7, K×g7 20. Lc4 til materielt Tab.

19. f2—f4	Se5—g6
20. h2—h4	g5—g4

Sort indlader sig ikke paa den dobbelte Bondegevinst 20. g×h 21. g×h, D×e4 (S×f4 22. Tg1†, Kh7 23. Sg7 og vinder) 22. Ld3, D×f4† 23. Kb1. Nu er Linierne lukket op, og da Hvid saaledes straks kan koncentrere hele sin Styrke mod Sorts Kongefløj, bliver Resultatet en Massakre.

21. h4—h5	Sg6—e7
22. Sf5—e3	

Stærkere end straks Th4, hvorpaa S×f5 23. e×f, De3† 24. Kb1, D×g3 er ubekvem.

22. d6—d5	
23. Th1—h4	f7—f5
24. Se3×f5	Se7×f5
25. e4×f5	De6—e3†
26. Kc1—b1	De3×g3
27. f5—f6	Te8—e4
28. Lf1—c4	Opgivet.

(Noter af Bjørn Nielsen).

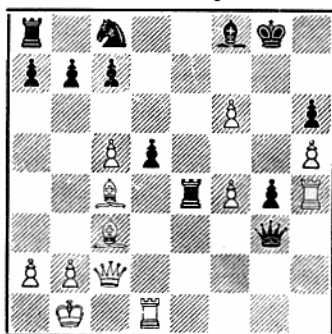

Slutstillingen.

Parti Nr. 1491. Dronninggambit.

Spillet i Hjørring den 11. December 1935.

Alf. Christensen. J. Enevoldsen.

Hvid.	Sort.
1. d2—d4	d7—d5

2. c2—c4	e7—e6
3. Sb1—c3	Sg8—f6
4. Lc1—g5	Lf8—e7

5. Sg1—f3 0—0
 6. e2—e3 Sb8—d7
 7. Ta1—c1 c7—c5

Sædvanligvis spilles c-Bonden kun et Skridt frem for efter videre Forberedelse at kunne gennemføre c5 eller e5. Tekstrækket, der er undersøgt af Dr. Krause, giver en Bonde for hurtig Udvikling med Angrebschancer.

8. d4×c5 Sd7×c5
 9. c4×d5 Dd8—a5!
 10. Dd1—d4

Da 10. de, Le6 giver Sort et godt Officersspil, foretrækker Hvid dette stærke »Centraltræk«.

10. Tf8—d8
 11. b2—b4 Da5—a3
 12. Tc1—b1 Sc5—a4
 13. Sc3×a4 Td8×d5

Undgaar det generende 14. e4 efter straks 13. —, D×a4.

14. Dd4—c4!

Fortsat Kontrol over Centralfeltene. Efter 14. Db2 følger D×a4 15. Lc4, T×g5! 16. S×g5, Dc6 17. Lf1, Sd5 med Spil for Kvaliteten.

14. Da3×a4
 15. e3—e4 Td5—d8
 16. Lf1—d3 a7—a5
 17. 0—0

Nu truer e5 med afgørende Angreb.

17. h7—h6
 18. Lg5×f6 Le7×f6
 19. e4—e5 Lf6—e7
 20. Dc4—e4 Le7×b4

Overlader Kongefløjen til sin Skæbne, da g6 21. h4, h5 (Dc6 22. b5, D×e4 23. L×e4, Tb8 24. b6 ±) Tfd1 med paafølgende Sprængning g4 heller ikke er let at parere.

21. De4—h7† Kg8—f8

22. Tf1—d1 Lc8—d7
 23. Dh7—h8† Kf8—e7
 24. Dh8×g7 Td8—g8
 25. Dg7—f6†

Vigtigt, da Taarnforbindelsen afbrydes.

25. Ke7—e8
 26. Ld3—h7 Lb4—e7
 Eller Tg4 27. h3, Tc4 28. Lg8!
 27. Df6×h6

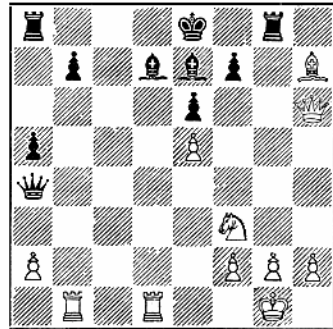

27. Tg8×g2†

Et aandrigt, men forgæves Redningsforsøg.

28. Kg1×g2 Da4—g4†
 29. Kg2—f1 Dg4×f3
 30. Dh6—e3 Df3—h1†
 31. Kf1—e2 Dh1×h2
 32. Lh7—e4 Ta8—c8

D×e5?, T×d7!

33. Tb1×b7 Ld7—a4

Eller Td8 34. Td×d7, T×d7 35. Lc6, Dh5† 36. f3, Dh2† 37. Df2, D×e5† 38. Kf1, Da1† 39. De1.

34. Tb7×e7† Ke8×e7
 35. De3—a3† Ke7—e8
 36. Da3×a4† Ke8—f8
 37. Da4—a3† Kf8—g7
 38. Da3—g3† og vandt.

Et af Hvid godt gennemført Parti.

Parti Nr. 1492. Spansk Parti.

Spillet i Københavns Skakforenings »Stjerneturnering« d. 11. Oktober 1935.

- A. Cruusberg J. Giersing.
 Hvid. Sort.
 1. e2—e4 e7—e5
 2. Sg1—f3 Sb8—c6
 3. Lf1—b5 a7—a6

4. Lb5—a4 Sg8—f6
 5. Sb1—c3 Lf8—e7
 6. 0—0 d7—d6
 7. d2—d4 e5×d4

Eller 7. —, b5 8. de! (derimod, som

bekendt, ikke 8. Lb3 paa Grund af 8. —, ed 9. S×d4, S×d4 10. D×d4 med Officersgevinst).

- | | |
|------------|--------|
| 8. La4×c6† | b7×c6 |
| 9. Dd1×d4 | 0—0 |
| 10. Lc1—f4 | Ta8—b8 |
| 11. b2—b3 | Sf6—h5 |

Paa h5 staar Springereren ikke videre godt. Bedre er Sd7.

- | | |
|------------|--------|
| 12. Lf4—e3 | Le7—f6 |
| 13. Dd4—d3 | |

Ikke 13. e5, de 14. S×e5, D×d4 15. L×d4, c5 og Sort vinder.

- | | |
|------------|--------|
| 13. | Tf8—e8 |
| 14. Sf3—d4 | Lc8—b7 |
| 15. Ta1—d1 | Lf6×d4 |

Indledningen til et Angreb, der ikke ser særlig lovende ud.

- | | |
|------------|--------|
| 16. Dd3×d4 | Dd8—h4 |
| 17. Td1—d3 | |

Da Hvid alligevel ikke kommer uden om Trækket f3, burde han hellere spille dette straks.

- | | |
|------------|--------|
| 17. | c6—c5 |
| 18. Dd4—a4 | Sh5—f6 |

Naturligvis ikke 18. —, L×e4 19. f3 og Hvid vinder. Nu derimod truer Sort med L×e4, da f3 kan besvares med Tb4.

19. a2—a3

Ogsaa her var f3 at foretrække.

- | | |
|-----------|--------|
| 19. | Te8—e5 |
| 20. h2—h3 | Te5—h5 |
| 21. f2—f3 | |

Tvungent.

21. Dh4—g3?

Sort er i Forlegenhed for en god Fortsættelse. Tekstrækket fører til Kvalitetstab; men heller ikke 21. —, Lc8 (truende med L×h3, gh, Dg3† o. s. v.) er godt, der kan følge: 22. Lf2, Dg5 23. Td5†, Dg6 24. T×h5, D×h5 25. Sd5 med Fordel for Hvid, eller 22. —, Df4 23. Sd5, Dg5 24. S×f6, gf 25. Td5 ligeledes fordelagtigt for Hvid.

- | | |
|------------|--------|
| 22. Sc3—e2 | Dg3—h4 |
|------------|--------|

22. —, De5 23. Lf4, De6 24. Sg3, Th4 25. Lg5 er ikke bedre.

- | | |
|------------|--------|
| 23. Le3—f2 | Dh4—g5 |
| 24. Se2—g3 | Th5—h6 |
| 25. Sg3—f5 | |

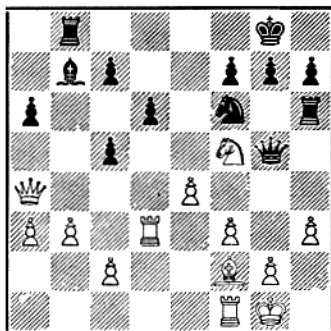

I denne Stilling taber Sort mindst en Kvalitet (f. Eks. 25. —, Th5 26. Le3 eller 25. —, T×h3 26. f4). Det er betegnende for Giersings Styrke i daarlige Stillinger, at han her finder en Fortsættelse, der fører til et ret farligt Angreb.

- | | |
|-----|---------|
| 25. | Kg8—h8! |
| 26. | Sf5×h6? |

Den af Hvid med dette og de nærmest følgende Træk valgte Taktik er ikke helt solid. Simplest var 26. Le3! Dg6 eller Dh5 27. S×h6, gh 28. Lf4, og Hvids Stilling er fuldt ud forsvarsdygtig. F. Eks. 26. Le3, Dh5 27. S×h6, gh 28. Lf4, Tg8 29. Kh1, Lc8 30. Lh2, L×h3 31. gh, D×h3 32. Tg1!

(I Stedet for 30. —, L×h3 gav T×g2 en bedre Chance, 30. —, T×g2 31. K×g2, L×h3† 32. Kf2, L×f1 33. K×f1, D×h2, og hvis nu f. Eks. Dc4 da Sh5. Red.)

- | | |
|------------|-------|
| 26. | g7×h6 |
| 27. Kg1—h2 | |

Paa 27. Le3 følger nu Dg3.

- | | | |
|-----|--------|--------|
| 27. | Ta8—g8 | |
| 28. | g2—g4 | Sf6—h5 |

Kraftigere er h5 truende med at sprænge Hvids Bondekæde.

29. Da4—d7!

Endelig griber Hvids Dronning, der altfor længe har været deplaceret paa a5, paany ind i Spillet og truer straks i betænkelig Grad de sorte Bønder.

- | | |
|-----|---------|
| 29. | Dg5—f4† |
|-----|---------|

Heller ikke De5† ser ud til at føre til noget godt. F. Eks. 29. —, De5† 30. Kh1, Sg3 31. L×g3, D×g3 32. Td2, D×h3† 33. Kg1, Dg3† 34. Tg2 o. s. v.

- | | |
|------------|--------|
| 30. Kh2—g2 | Lb7—c8 |
|------------|--------|

31. Dd7×c7 f7—f5?
Da Partiet i Længden ikke er til at holde for Sort, vælger han at sætte alt paa eet Kort. Tekstrækket svækker i afgørende Grad Sorts Kongestilling.

32. Lf2—e1!

Det rigtige om end ret nærliggende Svar. Naar Løberen kommer til Dia-

gonalen a1—h8 er Spillet ude for Sort.

32. d6—d5

33. Dc7×c5 d5×e4

34. Le1—c3† Sh5—g7

35. Lc3×g7† Kh8×g7

36. Dc5—e7† Opgivet.

(Noter af Axel Cruusberg).

Parti Nr. 1493. Dronninggambit.

Spillet i Turneringen i Helsingfors den 18. Oktober 1935.

G. Ståhlberg. P. Keres.

Hvid. Sort.

1. d2—d4 d7—d5

2. c2—c4 c7—c6

3. Sg1—f3 Sg8—f6

4. e2—e3 g7—g6

5. Sb1—d2 Lf8—g7

6. Lf1—e2 0—0

7. 0—0 Sb8—d7

8. c4×d5

Der kunde ogsaa spilles 8. b3, c5 9. Lb2, b6 osv.

8. Sf6×d5

9. Sd2—c4 c6—c5

Efter Dc7 er 10. g3! et godt Træk.

10. e3—e4 Sd5—f6

Efter andre Springertræk sker 11. d4—d5.

11. e4—e5 Sf6—d5

12. Sf3—g5 h7—h6!

2. —, e6 blotter Punktet d6 for stærkt (Se4), og 12. cd 13. D×d4, Sc7 14. Td1, h6 15. Lg4 er ubehageligt for Sort.

13. Sg5×f7

Et ukorrekt Offer, men 13. e6 pareres med hg 14. ed, D×d7 15. dc, Dc6! og 13. Se4 med cd 14. D×d4, Sc7 15. Td1, Se6 og 16. —, Dc7.

13. Kg8×f7

14. e5—e6† Kf7×e6

15. Le2—d3 Tf8—f6

Ikke Kf7 16. Df3†, Sd5—f6 17. Se5† og 18. S×g6 med stærkt Angreb.

16. Sc4—e5! Sd7×e5

Her var det planlagte 16. —, cd 17. S×g6, Kd6 og 18. —, e5 er stærkere.

17. d4×e5 Ke6×e5

18. b2—b4! Ke5—d6

19. Ld3—e4

Ifølge Ståhlberg strander 19. Lb2 paa S×b4! 20. Lg6†, Kc7 21. Le5†, Td6! osv. Sort havde dog planlagt 19. —, Tf7 20. L×g6, L×b2 21. L×f7, e6 osv.

19. e7—e6

20. Lc1—b2 Tf6—f7

21. Lb2×g7 Tf7×g7

22. Tf1—e1 Dd8—f6

23. Ta1—c1 b7—b6

24. b4×c5 b6×c5

25. Dd1—d3 Lc8—b7

26. Dd3—a3 Tg7—c7

27. Tc1—d1 Tc7—d7

28. Te1—e3 Kd6—e7?

Trods gensidig Tidnød søger Sort Forviklinger. Rigtigt var a6 og Tc8.

29. Da3×c5† Ke7—e8

30. Te3—b3?

Hvid overser, at Sorts Kombination har et Hul: 30. Tf3!, Sf4 31. Db5!

30. Sd5—b6

31. Le4—d3 Ta8—c8

Med Henblik paa Tidnøden var Dg5 32. Dg5, hg 33. Lb5, Ld5 det bedste.

32. Dc5—e3 Ke8—f7

Bedre Dg5 32. D×e6†, Kf8 med Dobbeltruslen D×g2† og Ld5.

33. De3×h6 Tc8—h8

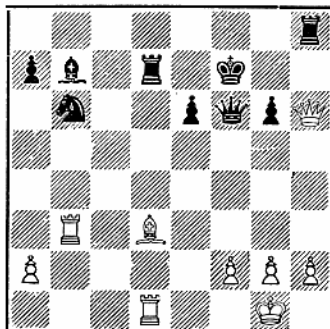

34. Ld3×g6†! Kf7—g8
 Slutspillet efter 34. —, D×g6 35. T×
 d7†, S×d7 36. D×g6†, K×g6 37. T×b7,
 Tb8 38. T×b8, S×b8 39. Kf1 er antage-
 ligt Remis.

35. Dh6—c1

I yderste Tidnød overser Hvid, at han
 kan opnaa den nævnte Variant ved Lf7†.

35. Td7—g7

36. Tb3—g3 Tg7×g6

37. Dc1—c7 Lb7—d5

Hermed er Angrebet afslaaet.

38. Dc7×a7 Tg6×g3

39. h2×g3 Df6—h6

40. Da7—b8† Kg8—g7

41. Db8—c7† Kg7—g6

42. Opgivet.

Der er ikke flere Skakker efter 42.
 Dc2†, Kf6 43. Dc3 (Db2†, Kf7) e5.

Originale Noter for »Skakbladet«
 af P. Keres.

Trods Tidnødfjlene et interessant
 Kampparti.

Parti Nr. 1494. Siciliansk Parti.

Spillet i Turneringen om Mesterskabet for Hamborg Gau 1936.

Menke, *H. Reinhardt,*
 Lüneborg. Altona.

Hvid. Sort.

1. e2—e4 c7—c5

2. Sg1—f3 e7—e6

3. c2—c4 Sb8—c6

4. Sb1—c3 Sg8—f6

Uden at frygte Fremstødet e5, der
 kan pareres med Sg4 eller Sg8.

5. b2—b3

Efter 5. d4, cd 6. S×d4 er Lb4 gene-
 rende.

5. Lf8—e7

6. Lc1—b2 0—0

7. Tal—c1

Bedre var Udvikling af Kongefløjen.
 Nu overtager Sort Roret.

7. d7—d5!

8. c4×d5 e6×d5

9. e4×d5 Sf6×d5

10. Sc3×d5 Dd8×d5

11. Lf1—c4

Hermed opnaar Hvid Hensigten med
 sit 7. Træk: Udvikling af Lf1 med Tem-
 pogeinst.

11. Dd5—e4†

12. Dd1—e2 De4—g6

Med Skakken i 11. Træk er det lyk-
 kes Sort at fjerne den hvide Dronnings
 Forbindelse med d4, og Bonden bety-
 der nu en alvorlig Svækkelse. Spiller
 Hvid 13. 0—0 følger Lh3 14. Se1, Te8
 med godt Spil for Sort.

13. Lc4—d3 Dg6—h6

14. 0—0 Lc8—d7

15. Sf3—e5

Et svagt Træk. Rigtig 15. De3 og paa
 Dh5 16. Df4.

15. Le7—d6!

16. f2—f4

Gaar Springeren tilbage til f3 følger
 Lg4 17. h3, Tae8 18. Dd1, Lh5 med
 Truslen Df4 efterfulgt af L×f3.

16. Ta8—e8

17. De2—f2 Sc6×e5

18. f4×e5

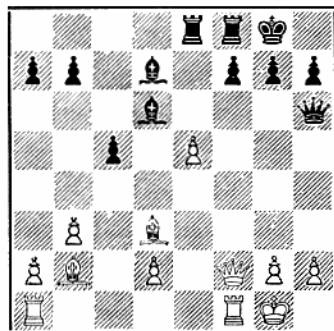

18. Te8×e5!

19. Lb2×e5 Ld6×e5

20. Tf1—e1

20. D×c5 er ikke tilstrækkeligt: 20.
 —, L×h2† 21. Kf2, Dh4† 22. Ke2, Te8†
 23. Kd1, Lg4† 24. Tf3 (Kc2†, Tc8!), Lh4!
 og vinder.

20. Dh6×h2†

21. Kg1—f1 Le5—g3

22. Df2—f3

- Bedre 22. $D \times c5$.
 22. Dh2—h1†
 23. Kf1—e2 Tf8—e8†
 24. Ld3—e4 Dh1—h4!
- Med Dobbelttruslen Lg4 og $T \times e4$ †.
 25. Ke2—f1 Ld7—g4
 26. Ld3×h7†
- Paa 26. De3 for at kunne spille Dg1
 efter Dh1† følger kraftig $T \times e4$!
26. Kg8×h7
27. Df3—d3† f7—f5
 28. Dd3×g3 Dh4×g3
 29. Te1×e8 Dg3—f4†
 30. Kf1—g1
 Ke1?, Dd4!
 30. Df4×d2
 31. Tc1—e1 f5—f4
 32. Te1—f1 Lg4—e2
 33. Opgivet.
- (Noter for »Skakbladet« af H. Reinhardt).

Partislutning.

Spillet i Hastingsturneringen 1935/36.

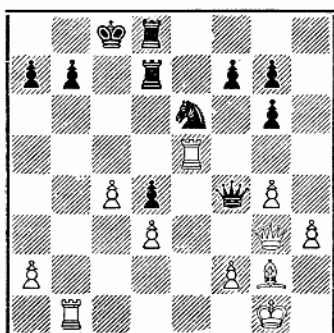

Dr. S. Tartakower. W. Winter.
 Hvid. Sort.

Med Henblik paa den aabne b-Linie og Løberdiagonalen b7—h1 er det forstaaeligt, at Sort med sit sidste Træk Dg5—f4 gerne vil tvinge Dronningafbytningen frem, men den aandfulde Doktor viser endnu en Gang en Prøve paa sit prægtige Kombinationstalent:

26. Te5—c5†! Kc8—b8
 27. Lg2×b7! Opgivet.

Variant I.: 27. —, $D \times g3$ † 28. Lg2†!, Tb7 29. $T \times b7$ †, Ka8 30. fg, $S \times c5$ 31. Tb5†. — Variant II.: 27. —, $T \times b7$ 28. $T \times b7$ †, K×b7 29. Dg2†, Kb8 30. Tb5†, Kc7 31. Db7, Kd6 32. Td5±.

Opgaveafdelingen.

Under Ledelse af P. Rasch Nielsen og O. G. Lauritzen.

Originalopgaver (undtagen Nr. 4124—25).

4124. Dr. N. Høeg, Horsens.
 Roskilde Tidende 1911, Nr. 7.

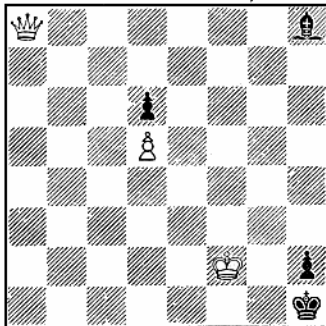

Mat i 3 Træk.

4125. Dr. W. Massmann, Tyskl.
 Miniatures Stratégiques Nr. 153.

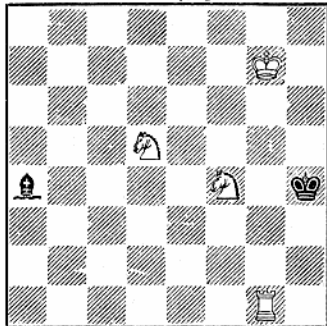

Mat i 3 Træk.

4126. A. Ellerman, Argentina.

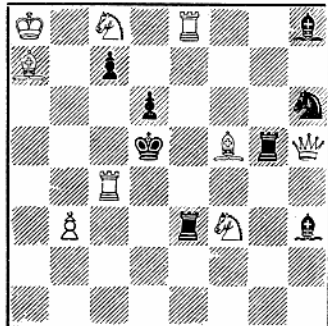

Mat i 2 Træk.

4127. A. Ellerman, Argentina.

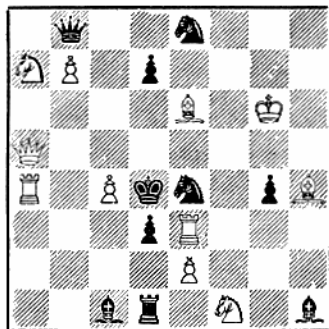

Mat i 2 Træk.

4128. F. W. Nanning, Holland.

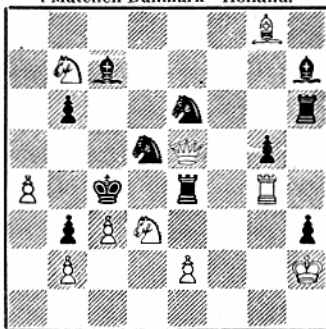
Tilgnet de danske Deltagere
i Matchen Danmark—Holland.

Mat i 2 Træk.

4129. E. & J.P. Pedersen, Aarhus.

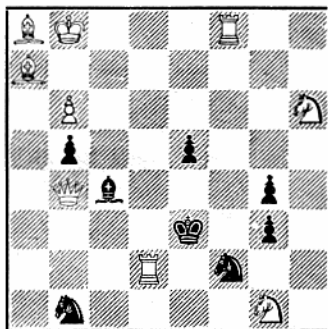

Mat i 2 Træk.

4130. E. A. Wirtanen, Finland.

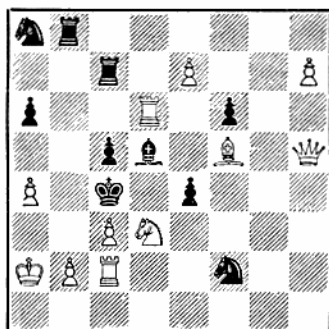

Mat i 2 Træk.

4131. G. A. Ekestubbe, Sverige.

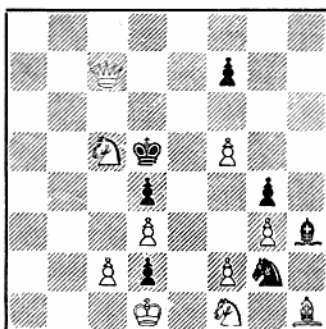

Selvmat i 4 Træk.

4132 a, b. K. A. K. Larsen.

Tilgnet Alain C. White.

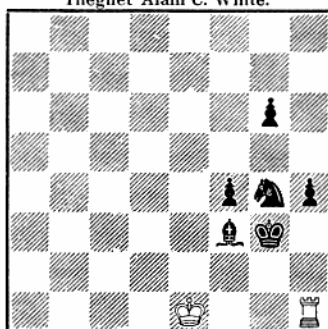

Hjælpepat i 2 Træk.

(a. Sort, b. Hvid trækker først.
Hvid sætter Mat i begge Tilfælde).

Paa given Foranledning skal vi oplyse, at Nr. 4113 i Martshæftet er trykt rigtig; hvid Konge staar i Skak! Løserfristen forlænges til 8 Dage efter Modtagelsen af dette Nummer.

Dom i Skakbladets 15. internationale Problemturnering 1935.

I Turneringen deltog 63 Totrækkere og 26 Tretækkere. Deraf havde Nr. 3984, 4053, 4067, 4071 Biløsning og Nr. 4016 Dual, medens Nr. 4022 var uløselig.

Tretækkere.

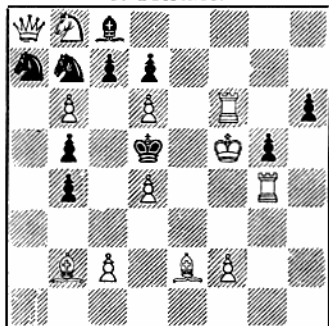
4056. F. W. Nanning, Holland.
1. Præmie.

3♠

1. Kg6.

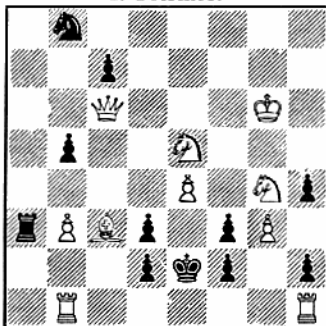
4045. K. A. L. Kubbel, U.S.S.R.
2. Præmie.

3♠

1. Kg7.

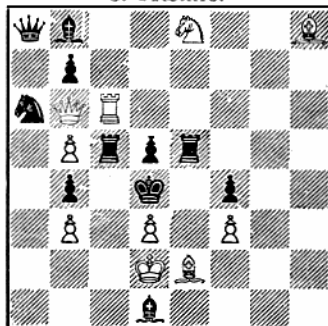
4047. Chr. Rasmussen, Hillerød.
3. Præmie.

3♠

1. Th6.

1. **Præmie, Nr. 4056 af F. W. Nanning.** En særdeles smuk Opgave med 4 Varianter af Bc7. Særlig kuriøst er det, at i disse 4 Varianter betræder s. K. 4 Stjerneflugtfelder.

2. **Præmie, Nr. 4045 af K. A. L. Kubbel.** Fire interessante Varianter med sort Bondeforvandling. Særlig er Varianten 1. —, d1(S) pikant.

3. **Præmie, Nr. 4047 af Chr. Rasmussen.** To gode Blokadevarianter, hvor Sort hindres i at give Skak. At 1. Træk bauer for h. D. er to Gange udnyttet.

1. **hædr. Omtale, Nr. 3976 af M. Persson.** Sort L. og S. spærrer gensidig for hinanden paa 2 Felter. Vi kender ingen saa enkel Fremstilling af dette Tema og har derfor placeret Opgaven her, trods det daarlige 1. Træk.

2. **hædr. Omtale, Nr. 4057 af M. Niemeijer.** En kompliceret Stilling med præventiv Halvbinding.

3. **hædr. Omtale, Nr. 3960 af A. F. Argüelles.**

Totrækkere.

4051. **K. A. L. Kubbel, U.S.S.R.**
1. Præmie.

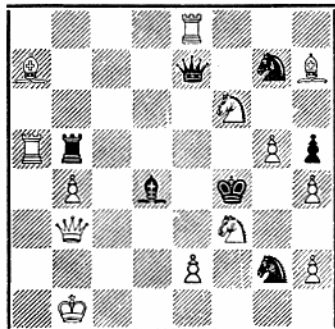

2±

1. Se5.

3953. **E. Lazdins, Letland.**
2. Præmie.

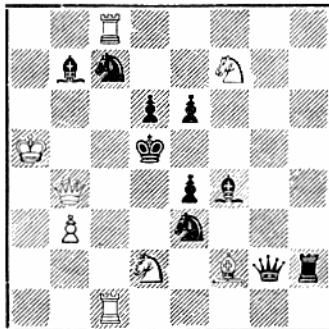

2±

1. Sc4.

4082. **K. A. K. Larsen, Hillerød.**
3. Præmie.

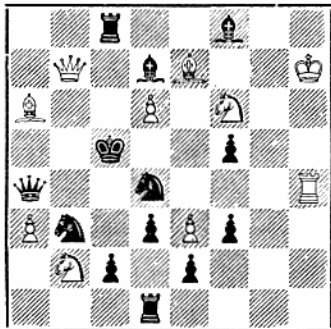

2±

1. Th5.

1. **Præmie, Nr. 4051 af K. A. L. Kubbel.** En usædvanlig god Totrækker med et stort og afvekslende Indhold samt et godt 1. Træk. En meget interessant Forførelse 1. Sel indeholder delvis andre Varianter og strander kun paa 1. —, Sf5.

2. **Præmie, Nr. 3953 af E. Lazdins.** 1. Træk giver 2 Flugtfelder, der fører til 2 Bindingsmatter. Andre fine Varianter findes efter 1. —, Sc2 og 1. —, Sa8.

3. **Præmie, Nr. 4082 af K. A. K. Larsen.** Et smukt Eksempel paa Herpai-Temaet. Det er lykkedes Forfatteren at indarbejde adskillige Bivarianter.

1. **hædr. Omtale, Nr. 4075 af M. Persson.** Varianterne 1. —, Sb3 og 1. —, Sd3 er særdeles interessante.

2. **hædr. Omtale, Nr. 4061 af N. Easter.**

3. **hædr. Omtale, Nr. 3987 af N. Easter.** En klassisk Udformning af Ideen, men der er vel stor Fare for Forgænger.

Da Mr. Hume ikke denne Gang har undersøgt for Forgængere, ser vi ikke anden Udvej end at foreskrive en Frist paa 2 Maaneder, inden Dommen bliver gyldig.

København, den 31. Marts 1936.

V. Røpke.

K. Hannemann.

Vi bringer de to Dommere den snart traditionelle, men ikke desmindre velmente Tak for det fortjenstfulde Arbejde med den kritiske Gennemgang af Opgaverne.

Løsninger til Opgaverne i Februarnumret.

Nr. 4095 af G. Szilagyi: 1. Lf3, Ld7 2. Ld1, Le8 3. La3, Ld7 4. Lc2, Le8 5. Le4, Ld7 6. Lf3, g4 7. Le4. 2. —, g4 3. La4. En fornøjelig Tempogevinstopgave; den hvide Løber kan straks gaa til f3, men vil i Stedet for til e4 for ikke at savne det nødvendige Ventetræk, naar Sort har løbet sig træt. (R.P.)

Nr. 4096 af F. Palatz: 1. Ta6 2. Tb6† 3. Sb5 4. Sd4†.

Nr. 4097 af Vane Bor: 1. D×f5.

Nr. 4098 af N. Easter: 1. Db8. Pæne Blokadevarianter. (E.P.)

Nr. 4099 af N. Easter: 1. Dg4. Denne Opgave har Forgænger i følgende af

E. Goldschmidt, Il Problema 1934: Hvid: Kh4, De4, Ta6, Ta7, La1, Sb4, Sf7, Bc7, d4, f5, e6, h6, Sort: Kf6, Db6, Td6, Td8, La5, Sd3. 1. Dg4.

Nr. 4100 af A. Ellerman: 1. Dh5. Forsøget 1. D×g7 strander paa Lc8. (O.G.L.) Den fine Teknik og det udmærkede Indhold sætter Opgaven som Nr. 1 blandt Hefkets Totrækkere. (E.P.)

Nr. 4101 af A. Ellerman: 1. Ld7.

Nr. 4102 af J. Szöghy: 1. Dd5.

Nr. 4103 af J. Szöghy: Forfatterens Løsning er 1. Kf6, men Opgaven er biløselig med 1. Tc5. Forfatteren korrigerer Opgaven ved Tilføjelse af en sort Bonde paa b6. (O.G.L.)

Nr. 4104 af J. Jespersen: 1. e6 er tilsigtet, men strander paa 1. —, Df2!, der derved afskærer hvid Løber el's Virkning paa Feltet g3. Dette uventede Forsvar er kun bemærket af faa Løserne. (O.G.L.)

Nr. 4105 af J. Jespersen: 1. Kd3, Trusel 2. Lb4. 1. —, S~ 2. Tb6†. 1. —, Kd6 2. Tb6†. 1. —, Kb5 2. Db7†. Desværre biløselig ved 1. Db6†, Kd7 2. Te5, ~ 3. Dc7± og 1. Dc5†, Kd7 2. Dc7† K~ 3. Dc7†. Biløsninger, som mærkværdigvis kun faa har set. (O.G.L.)

Nr. 4106 af J. Jespersen: 1. f8(S), Trusel 2. Df4†. 1. —, Kd5 2. De2. 1. —, g5 2. De2†. 1. —, e5 2. Dg6†. 1. —, Te5, 2. Df3†.

Nr. 4107 af J. Jespersen: 1. Le2, Trusel 2. Sd4†. 1. —, Te2 2. Dc5. 1. —, Tf3 2. De3†. 1. —, Kf5 2. Sh4†. 1. —, Kd7 2. Se5†.

Nr. 4108 af J. Jespersen: 1. Tc5, Trusel 2. Te5. 1. —, Lf4 2. Td5†. 1. —, f6 2. Sd6. 1. —, d5 2. Tc4. 1. —, Ke4 2. Dg2†.

Nr. 4109 af J. Jespersen: Forfatterens Løsning er: 1. b8L 2. Lc7 3. Ld8 4. Lh4 5. L×L 6. Df4 7. Da4 8. Lf2 9. Le3 10. Lc4 11. Kd4 12. Ke4 13. Kf3 14. Kf2, 15. Ke1 16. Lf2 17. Dc2†, K×D Mat. Opgaven har imidlertid flere Biløsninger, hvoraf flere er i færre Antal Træk.

I. 1. b8 (D) 2. De8 3. Dh5 4. Lc2 5. e3 6. Dhe2 7. Kb3 8. Ka4 9. d3 10. Ld1† 11. Df8 12. Lb3 13. La2, Lc8 14. Dc8. (V. Røpke).

II. 1. b8 (L) 2. Lc7 3. Ld8 4. Lh4 5. L×e1 6. Lc2 7. Kd4 8. Df3 9. Da3 10. d3 11. Lb4 12. Kc3 13. Tc4 14. D×b2† 15. La3 16. L×b2†.

III. 1. b8 (D) 2. Lc2 3. Dc3 4. Kd3 5. L×b1† 6. Dc3 7. Ke4 8. Kb3 9. Ka3 10. Dc4 11. d3 12. D×a2†. (R. Christensen).

IV. 1. Lc2 2. e4 3. Kd3 4. Ke2 5. K×e1 6. L×b1† 7. Df3 8. Dc3 9. Ke2 10. Kd3 11. Ke4 12. Kb3 13. Ka3 14. Tc4 15. Ta4 16. D×b2±.

V. 1. b8 D 2. Lc2 3. e3 4. Th5 5. Db7 6. Dc6 7. d7 8. Lh7 9. d8 (S) 10. Se6 11. Sf4 12. Th4 13. Se2 14. Lc2†. (A. M. Poulsen).

Flere Løserne har angivet Løsninger med noget andet Løsningsforløb, men med Idé, der kan henføres til en af ovenanførte. (O.G.L.)

Dansk Skak Unions Korrespondanceturneringer.

(Turneringsleder: Sparekassere H. Rye, Frederikshavn).

15. Turnering.

Mesterklassen, Gruppe A.

	1	2	3	4	5	6	7	8	9	Pt.
1. P. Nielsen ...	—	1/2	1	1/2	0	0	1/2	1/2	0	3
2. H. Larsen ...	1/2	—	0	0	1/2	1	1/2	0	0	2 1/2
3. H. Persson ...	0	1	—	0	1	0	0	1/2	0	2 1/2
4. Bjørn Nielsen	1/2	1	1	—	1	1/2	1	1	1	7
5. P. Korning ...	1	1/2	0	0	—	0	1	1	0	3 1/2
6. H. F. Rentoft .	1	0	1	1/2	1	—	1	1	1	6 1/2
7. L.M. Pedersen	1/2	1/2	1	0	0	0	—	0	0	2
8. Gr. Jensen ...	1/2	1	1/2	0	0	0	1	—	0	3
9. Christensen .	1	1	1	0	1	0	1	1	—	6

1. Pr.: Bjørn Nielsen, Herning. 40 Kr.
 2. - H. F. Rentoft, Aarhus. 30 -
 3. - Alfr. Christensen, Rakkeby. 20 -
 4. - P. Korning, Aarhus. 10 -

Mesterklassen, Gruppe B.

	1	2	3	4	5	6	7	8	Pt.
1. Th. Chr. Jensen	—	1	0	1/2	1/2	1	1/2	1	4 1/2
2. A. Wiig	0	—	0	0	1/2	1/2	1	0	2
3. R. Rasmussen . .	1	1	—	1/2	0	1/2	0	1	4
4. Alf. Christensen	1/2	1	1/2	—	1	1	0	1	5
5. O. Nielsen	1/2	1/2	1	0	—	1/2	1/2	0	3
6. H. Etzerodt . . .	0	1/2	1/2	0	1/2	—	1	0	2 1/2
7. C. V. Mikkelsen	1/2	0	1	1	1/2	0	—	1	4
8. V. Dinsen	0	1	0	0	1	1	0	—	3

1. Pr.: Alfr. Christensen, Rakkeby. 37,50 Kr.
 2. - Th. Chr. Jensen, Storvorde. 27,50 -
 3. - R. Rasmussen, Haderslev. 12,50 -
 4. - C. V. Mikkelsen, Fredericia. 12,50 -

Der arrangeres nu en Omkamp mellem de to Vindere: Bjørn Nielsen, Hering, og Alfr. Christensen, Rakkeby, om Danmarksmesterskabet for 15. Turnering. Vi haaber i kommende og efterfølgende Nummer at kunne bringe de sidste Grupper fra 15. Turnering, der næsten nu er helt færdigspillet.

16. Turnering.

Der foreligger yderligere følgende Resultater:

Mesterklassen, Gr. A.: 7/11, 7/1, 7-8, 5-6, 4/9, 4/1, 11/6, 4/6, 4/11, 5-7. *Gr. B.:* 4/2, 4/9, 5/6.

1. Klasse, Gr. A.: 9/2, 9/3, 9/4, 9/1, 4-8. *Gr. B.:* 1/2, 1/4, G. Bendtsen er afgaaet ved Døden. *Gr. D.:* 4/5, 4/3. *Gr. E.:* 4/3, 2-4, 4-5, 1/2, 1/3, 5/1.

2. Klasse, Gr. A.: 2/9, 5-6, 5/2. *Gr. B.:* 8/7, 1/7, 3/7, 6/3. *Gr. C.:* 7/3, 4/7, 1-4. *Gr. D.:* 5/2, 5-6, 5-7, 4/6. *Gr. E.:* 1/2. *Gr. F.:* 5/1, 3-4, 2-3.

3. Klasse, Gr. A.: 6/1, 1-9, 6/5, 5/10. *Gr. B.:* 2/6, 5/6, 6/7, 3/6. *Gr. C.:* 5/4, 4-6. *Gr. D.:* 6/4, 7/6. *Gr. E.:* 2/5. *Gr. F.:* 2-4, 2/1, 2-7, 2/5, 2/3, 1/6. *Gr. J.:* 1/5, 1-2, 3/2, 3-4.

4 Klasse, Gr. A.: 7-9, 2/6, 7-8. *Gr. B.:* 2/6. *Gr. C.:* 3/6, 3/5, 2/3. *Gr. D.* 6/5, 3/7, 3/4, 1/7, 6/7, 2/7, 6/2. *Gr. E.:* 3/6, 3-5, 3/1, 7/4, 7/6. *Gr. F.:* 1/3.

Europæiske Korrespondanceskak-Olympiade.

Vi bringer følgende interessante Statistik over Stillingen i Øjeblikket:

	Kvotienter		
	Nu	muligt at opnaa ialt	Difference
Tyskland	0,64	0,73	0,09
Danmark	0,53	0,71	0,18
Estland	0,46	0,73	0,27
Sverige	0,46	0,71	0,25
Holland	0,39	0,78	0,19

Det gælder altsaa om, hvor meget hvert Land kan vinde sig af den Difference, der er til Raadighed. Det vil ses, at de fire første alle har en teoretisk Mulighed for at blive Nr. 1, og i alt Fald er det givet, at Kampen om den vigtige Andenplads til det sidste vil blive meget haard.

Meddelelser.

Indbetaling af Kontingent. Klubberne anmodes om rettidig Indbetaling af Kontingent til Unionen. Opmærksomheden henledes atter paa, at det er en Betingelse for, at Klubberne kan komme i Betragtning ved Uddeling af Berlème Nix Legat, at Kontingentet til Unionen er rettidig indbetalt. Unionskassereren.

Den københavnske Klubturnering er nu afsluttet med det Resultat, at Studenterforeningens Skakklub atter har vundet Kampen. Vi skal i næste Nummer bringe de samlede Resultater.

Skakteoretisk Forenings Virksomhed er nu i fuld Gang, og da det ikke er Aabningsteori alene, men ogsaa Midtspils- og Slutspilsteori, der behandles, har Bestyrelsen besluttet ogsaa at optage Provinsmedlemmer. Disse vil faa alle værdifulde Foredrag og Analyser holdt i Foreningen tilsendt, forsaavidt de ikke trykkes i Skakbladet. Dette vil dog kun være muligt, saafremt et tilstræk-

keligt Antal Medlemmer melder sig. Kontingentet er 3 Kr. aarligt. Indmeldelse og Betaling kan ske til enten Axel Cruusberg, Nylandsvej 31, København F., eller Julius Nielsen, Markmandsgade 14, København S., Postkonto Nr. 26811.

Præstø Amt. Enkeltmandsturneringen er spillet med 46 Deltagere i 3 Klasser. 1. Klasse vandtes af Harry Hansen og K. F. Villumsen med hver 4 Points. 2. Klasse af Witthøfft med 4½ Points og 3. Klasse af Lykke Nielsen og Arne Bang med hver 4 Points.

Thisted Amtskredsturnering er i A. Klassen vundet af Thisted Skakklub, B. Klassen af Fjerritslev og C. Klassen af Thisted Skakklub. Endvidere har der i Aar for første Gang været afholdt en Enkeltmandsturnering med Deltagelse i 3 Klasser. 1. Klasse blev vundet af Dommerfuldmægtig M. Funding med 3½ Points, der derved blev Amtskredsvinder og Indehaver af en Vandrepokal, der skal vindes 4 Gange for at blive Ejendom. B. Klassen af Herluf Thomsen, Østerild, med 4 Points og C. Klassen af R. Rødbro, Fjerritslev med 3½ Points. Der blev spillet 4 Runder i hver Klasse.

6. Hovedkreds har afholdt Hovedkredskamp i Randers den 15. Marts. A. Klassen vandtes af Randers med 4 Points mod Viborgs 2 Points. I B. Klassen skal der Omkamp mellem Randers og Viborg, der hver opnaede 3 Points. I C. Klassen vandt Randers over Skive med 4 Points mod 2. Ved den efterfølgende Generalforsamling genvalgte Ingeniør Hannemann til Formand, Skatteseekretær Viggo Nielsen til Kasserer og Sagfører Brynjolf Petersen til Revisor.

Nye Medlemmer: 7. Hovedkreds, Brønderslev Skakklub med Kioskejer Bech Hansen som Formand. Vi byder den nye Klub hjertelig velkommen i Unionen.

Rettelser: Rødning Skakklub har valgt Bogholder Gottwalt til Formand, og Maribo Skakklub har valgt Redaktør Ditlevsen til Formand og Assistent A. Thørnaa til Kasserer. Holstebro Skakklub spiller nu hver Mandag og Torsdag hos Konditor L. Blæhr, Nørregade. Kassemose Skakklub hører under Odense Amt og ikke som meddelt under Assens Amt. Ved Klubbens Generalforsamling genvalgte til Formand Købmand Gunner Olsen og til Kasserer Tømremester Th. Pedersen.

S K A K B L A D E T, udgivet af Dansk Skak Union, udgaar hver Maaned. Abonnement kan tegnes paa Bladets Ekspedition samt paa Postkontorerne i Danmark, Norge og Sverige à Kr. 5,00 Aar, øvrige Udland Kr. 6,00 pr. Aar. Enkelte Numre faas i Ekspeditionen à Kr. 0,50.

Dansk Skak Union:

Formand: Trafikassistent J. T. Mortensen, Højtoftevej 9, Risskov. Telf. Risskov 9438.

Sekretær: Overretssagfører K. Grtner, Horsens.

Kasserer: Assurandør Einar Jensen, Grønnevej 33, Holte. Telf. (Omegnen) Holte 67.

Redaktion: Sparekassefuldmægtig K. R. Iversen, Vejle.

Partiafdelingen: Ernst C. Sørensen, Stilling.

Opgaveafdelingen: P. Rasch Nielsen, Amalievej 21, 1. Sal, København V, og

O. G. Lauritzen, Egholmsvej 53, Vanløse.

Skakbladets Ekspedition: Vesterbrogade 21, St. o. G., København V. Telf. Eva 666.

Afleveret til Postvæsenet d. 1. April 1936.

A. Backhausens Bogtrykkeri, Horsens.

Løserturneringen. (60 Løserer).	Total Jan.	40				41				Total Febr.							
		95	96	97	98	99	00	01	02		03	04	05	06	07	08	09
A. L. Andersen.....	83	.	3	2	2	2	2	2	2	2	.	3	3	3	3	.	112
Emil Anderson.....	2	.	.	2	.	2	.	.	.	2	8
G. Andersson, <i>Sverige</i>	259	.	3	2	2	2	2	2	2	2	2	276
A. Bager.....	183	.	3	2	2	2	2	2	2	3	.	3	3	3	3	.	213
S. Bing.....	17 (3)	17 (3)
A. T. Bjerrum.....	174	174
H. Boas.....	285 (3)	3	3	2	2	2	2	2	2	3	.	3	3	3	3	5	323 (3)
A. Borgen.....	470 (5)	3	3	.	2	2	.	2	2	2	.	3	3	3	3	.	498 (5)
Brix Brixen.....	167	.	3	2	2	2	2	2	2	2	.	3	3	3	3	.	194
R. Büchner, <i>Tyskland</i>	37 (1)	37 (1)
R. Christensen.....	18 (4)	3	3	2	2	2	2	2	2	3	.	3	3	3	3	16	67 (4)
R. Edens.....	37 (2)	3	3	2	2	2	2	2	2	3	.	3	3	3	3	5	75 (2)
G.A.Ekestubbe, <i>Sverige</i>	90	3	3	2	2	2	2	2	2	3	.	3	3	3	3	.	123
H. Eriksen.....	281 (3)	3	3	2	2	2	2	2	2	2	.	3	3	3	3	.	313 (3)
Fr. Hanghøj.....	246	246
Hansen, Aalborg.....	284 (1)	.	3	2	2	2	2	.	2	2	.	3	3	.	3	.	308 (1)
Holger Hansen.....	29 (1)	29 (1)
Poul Hansen.....	166 (1)	166 (1)
R. Janner.....	454	454
J. P. Jensen.....	59	59
P. Jensen.....	190 (1)	3	3	2	2	2	.	2	2	3	.	3	3	3	3	11	232 (1)
Johan Jørgensen, <i>Norge</i>	456 (2)	3	3	2	2	2	2	2	2	3	2	3	3	3	3	.	491 (2)
R. Knudsen.....	158 (4)	.	3	2	2	2	.	2	2	2	.	3	.	3	3	.	182 (4)
B. Kokhaug.....	144	144
A. Kramer.....	243	3	3	2	2	2	2	2	2	2	.	3	3	3	3	.	275
John Larsen.....	70 (2)	3	3	2	2	2	2	2	2	3	.	3	3	3	3	11	114 (2)
K. A. K. Larsen.....	178 (1)	3	3	2	2	2	2	2	2	2	.	3	3	3	3	.	210 (1)
V. Lemvig-Müller.....	389	.	3	2	2	2	2	2	2	2	.	3	3	3	3	.	416
A. Lundgren.....	49	.	.	2	2	2	2	2	2	1	.	3	65
Kr. Mikkelsen.....	38	38
P. Holberg Møller.....	141 (3)	3	3	2	2	2	2	2	2	2	161 (3)
Aron Nielsen.....	224	.	.	2	2	2	2	.	2	1	.	3	3	3	3	.	247
Villy Nielsen.....	334	3	3	2	2	2	2	2	2	3	.	3	3	3	3	.	367
V. Odgaard.....	57	57
Jørgen Olesen.....	56 (1)	56 (1)
<i>Harry Olsen</i>	242 (7)	3	3	2	2	2	2	2	2	2	.	3	3	3	3	10	284 (7)
Fig. Pedersen.....	131	3	3	2	2	2	2	2	2	2	.	3	3	3	3	.	163
Iver Pedersen.....	94 (4)	94 (4)
J. P. Pedersen.....	407 (5)	3	3	2	2	2	2	2	2	2	.	3	3	3	3	.	473 (5)
Johs. Pedersen.....	307 (4)	3	3	2	2	2	2	.	2	1	2	2	3	3	3	.	337 (4)
L. M. Pedersen.....	146	146
P. Pedersen.....	78 (4)	.	3	2	2	2	2	.	2	2	.	2	3	3	3	.	104 (4)
A. M. Poulsen.....	451 (4)	3	3	2	2	2	2	2	2	3	.	3	3	3	3	16	500 (4)
Finn Poulsen.....	111	.	.	2	2	2	2	117
R. Prytz.....	220 (4)	3	3	2	2	2	2	2	2	3	.	3	3	3	3	11	264 (4)
Chr. Rasmussen.....	43 (1)	43 (1)
P. Reinseth.....	15 (1)	15 (1)
K. Rosenløv.....	292 (2)	3	3	2	2	2	2	2	2	3	.	3	3	3	3	10	333 (2)
V. Røpke.....	8 (7)	3	3	2	2	2	2	2	2	3	2	3	3	3	3	5	48 (7)
J. H. Schneider.....	0 (2)	.	.	2	2	2	.	.	2	1	9 (2)
Axel Skovlund.....	75 (1)	75 (1)
Jens Svendsen.....	348 (5)	3	3	2	2	2	2	2	2	1	.	3	3	3	3	.	373 (5)
E. Sørensen.....	195 (1)	195 (1)
Svend Thomsen.....	414 (1)	3	3	2	2	2	2	2	2	2	.	3	3	3	3	.	446 (1)
I. Lyhne Thøgersen.....	284	3	3	2	2	2	2	2	2	2	.	3	3	3	3	.	316
A. Tipsmark.....	394 (1)	394 (1)
P. Toff.....	0 (1)	0 (1)
Otto Weisflog.....	406	.	.	2	2	2	2	2	2	3	.	3	424
Johs. Wichmann.....	351	351
G. Øfsthus, <i>Norge</i>	20 (3)	.	.	2	2	2	2	2	2	1	2	4	3	3	3	5	56 (3)

J. P. Pedersen er godskrevet 34 Points for November.

Skakbrikker.

Danske Skakforeningers Model. Prima Udførelse.

Egte Buxbom i Træ-Æske med Skydelaag. Springerne med Glasøjne. (Rødt & Hvidt).....	pr. Sæt	Kr. 8,95
Egte Buxbom i fin pol. Æske. Springerne m. Glasøjne. (Rødt & Hvidt)	10,15
Egte Ahorn i Træ-Æske med Skydelaag (Rødt og Hvidt).....	..	6,15
Egte Ahorn i Træ-Æske med Skydelaag (Sort & Hvidt).....	..	6,55
Skakbrætter af Pap. forsynet med Tal og Bogstaver, 43×43.....	..	1,95
Skakbrætter af Pap. med Tal og Bogstaver. 41×41 (til at klappe sammen)	..	1,95
Skakbrætter af Voksdug, forsynet med Tal og Bogstaver, 40×40	1,95
do. do. 48×48	2,45
Skaktrykkeri komplet. Fineste Udførelse	9,50

Tyske Bøger.

Skaklitteratur.

<i>Dr. S. Tartakover</i> : „Nye Skakstjerner“. Lige udkommen!.....	Kr.	3,75
<i>W. Geissler</i> : „60 Skakaabninger“. Lige udkommen!.....	..	2,70
<i>A. Becker</i> : „International Turnering i Moskva 1935“.....	..	3,75
<i>B. Kagan</i> : „20 glimrende Partier af Capablanca“.....	..	1,85
do. „Skakaarbøger“, Aargang 1921—1932 komplet	40,00
<i>Dr. Claparede</i> : „Forsvaret i Kongegambit ved d7—d5“. 3. Oplag	1,35
<i>C. v. Bardeleben</i> : „Bondeslutspil“.....	..	2,20
International Turnering i Haag 1921, Nr. 1; <i>Dr. Aljechin</i>	indb.	3,25
.. .. i København 1923, Nr. 1; <i>Nimzowitsch</i>	1,65
.. .. i Keeskemet 1927, Nr. 1; <i>Dr. Aljechin</i>	5,50
.. .. i Kissingen 1928, Nr. 1; <i>Bogoljubow</i>	indb.	6,50
.. .. i Marienbad 1925, Nr. 1; <i>Nimzowitsch og Rubinstein</i>	4,75
.. .. i O-tande 1907	2,00
<i>J. Mieses</i> : „Lærerige Eksempler fra Mesterpartier“	3,00
do. „Slutspil i moderne Mesterpraksis“	3,00
do. „Slutspil“. God og lærerig Bog!	2,90
<i>Fr. Dehrle</i> : „Bøhmiske Skakminiaturer“.....	..	4,75
<i>H. Adolphi</i> : „Den lille Problemvæn“. 2-Trækkere	1,50
<i>Dr. J. Krejciik</i> : „Opgavemestre“. En fortrinlig Problembog!	5,00
<i>O. Blumenthal</i> : „Skakminiaturer“. Værdifuld Bog!	7,50
„150 Skakkuriositeter“ samlet af „Problematicus“	4,10
<i>Dr. A. W. Galitsky</i> : „Skakopgaver“. Hvid: 1 Løber og 2 Springere	2,25
<i>O. Link</i> : „Vidi vici“. Lærerig Problembog!	1,50

Ungarske Bøger.

<i>B. Ödön</i> : „Taarnslutspil“. Lige udkommen. Let at forstaa. 225 Diagrammer	Kr.	4,75
---------------------------------------------------------------------------------	-----	------

Husk! Alle tidligere annoncerede Bøger haves paa Lager.

Skakkorrespondancekort.

Uundværlige for Korrespondancespillere.
200 Stk. leveres for Kr. 2,50 portofrit mod
Forudbetaling, ellers 25 Ore ekstra.

Skaknoteringsbøger.

Fikse og praktiske Lommenoteringsbøger,
uundværlig for alle Skakspillere.
Kr. 5,00 pr. Dus. Kr. 0,50 pr. Stk.

Rapportlister

til Korrespondancepartier
1 Øre pr. Stk.

Skaknoteringslister.

100 Stk. Kr. 1,25, 200 Stk. Kr. 2,25, 500 Stk. 5,00,
1000 Stk. Kr. 8,00, 2000 Stk. Kr. 16,00.
Med Klubnavn 1 Kr. ekstra.

All sendes pr. Efterkrav, eller Beløbet kan vedlægges i Frimærker ved Bestillingen.

Al Skaklitteratur føres eller skaffes.

Gavekort udstedes. — Forespørgsler besvares omgaaende.

Foreninger Rabat.

DANSK SKAKFORLAG

Telefon V. 9150 y.

Vodrofsvej 3 A. København V.

Postgiro 28734.