

SKAKBLADET

Medlemsblad for Dansk Skak Union

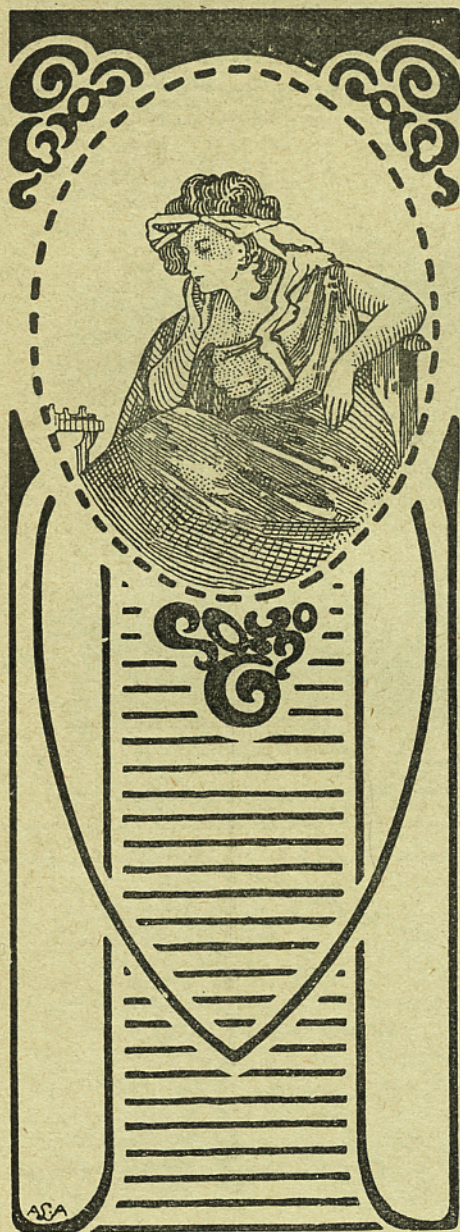

JULI 1935

31. AARGANG

NR. 7

Indeholder:

Slutkampen om
Provinsmesterskabet

*

Dr. Aljehins
Danmarksturné

*

Berlême-Nix og Hustrus
Legat.

*

Partier

*

Opgaver

*

Dansk Skak Unions Korre-
spondanceturneringer

*

Nyheder

I Løssalg 50 Øre pr. Stk.]

G A M L E S K A K B L A D E

Af ukomplette Aargange af Skakbladet sælges:
50 forskellige Numre for Kr. 2,50

Ligeledes haves et mindre Antal komplette Aargange:

25. Aargang..... 1929

Disse sælges for Kr. 2,00 pr. Aargang.

Alt plus Porto.

Sendes mod Efterkrav.

Skakbladets Ekspedition, Vesterbrogade 21, St. o. G.

Telefon: Eva 666. — København V.

E. PARSHØJ

GULDSMED & SØLVSMED
ØSTERBROGADE 98 KØBENHAVN Ø.
TELF. CENTR. 2598

PRÆMIER JUBILÆUMSGAVER

Udført efter kunstneriske Tegninger

Afgang fra Kunstakademiet i 1909
som Billiedhugger

Haandværker.s Sølvmedaille for
Ciclering 1900 - E. PARSHØJ

Haandværker.s Sølvmedaille for
Gravering 1910 Fru B. PARSHØJ

Kunstindustriel Prisopgave Sølv-
medaille 1904 - E. PARSHØJ

PRÆMIER

STORT
UDVALG

L. ERLANDSEN

Sølv- & Guldsmed
Frederikshavn

Norsk Sjakkblad

(organ for Norsk Sjakkforbund)

10 hefter à 8 sider
pr. år.

Abonnementspris
2 kr. årlig.

Adr.:

„Høili“, Tyholtvejen,
Trondhjem, (Norge).

„Schachspelaren“

utgiven av Gunnar Andersson

12 heften à 16 sidor pr. år

Abonnementspris:

Helår Kr. 3,75 Halvår Kr. 2,—

Adress: „Schachspelaren“
Box 58, Vallvik Sverige

Wiener Schachzeitung

Das führende Weltschachorgan.

Redigiert von Prof. A. Becker
unter Mitwirkung der namhaftesten
Schachmeister.

Preis jährlich Mark 10.

Probenummer durch den Verlag der
Wiener Schachzeitung, Wien, IV.,
Schaeffergasse 13 a.

Husk! Skakbladets Ekspedition

er flyttet

til **Vesterbrogade 21** St. o. G.

Telefon: Eva 666.

SKAKBLADET

Medlemsblad for Dansk Skak Union

REDAKTION:

Ansvarshavende Redaktør: Sparekassefuldmægtig K. R. Iversen.

Redaktør af Partiafdelingen: Ernst C. Sørensen

Redaktører af Opgaveafdelingen: P. Rasch Nielsen og O. G. Lauritzen

MEDARBEJDER:

O. H. Krause

31. Aargang

Juli 1935

Nr. 7

Slutkampen om Provinsmesterskabet.



Herning Skakforenings Hold.

Staaende fra venstre: H. Tödl, Møller Jensen, E. Kjærsg, Klubbens Formand Bankdir. Carl Nielsen, og E. Mortensen. — Siddende: N. C. Nielsen og Bjørn Nielsen.

Kristi Himmelfartsdag samledes Hovedkredsviderne paa Hotel »Fremad« i Fredericia til den afgørende Match om Provinsmesterskabet. I A-Rækken var mødt 6 Klubber: Herning Skakforening, Frederikshavn, Vordingborg, Randers, Sønderborg og Odense Skakklubber, der opnaede henholdsvis 4½, 4, 3, 3, 2 og 1½ Points. Det blev altsaa Herning Skakforening, der hjemførte Mesterskabet for 1935 efter en haard Kamp med Frederikshavn.

Herning vandt Unionens smukke Vandrepokal til Ejendom for 1 Aar og ligeledes Berlème-Nix Vandrepræmie til den bedste jydsk Klub. Vi ønsker Klubben til Lykke med Sejren og de smukke Præmier, der vil pynte pænt ved Unionens Enkeltmandsturnering i Herning næste Aar.

Man havde iøvrigt ventet, at Sejren vilde være gaet til Randers, der var

repræsenteret ved saa stærke Spillere som N. Lie, Poul Hage, P. Korning, Johs. Sørensen, O. Kops og den kendte Mesterspiller, L. T. Andersen, men Klubben opnaaede kun 3 Points.

I B-Rækken deltog 5 Klubber: Randers, Stilling, Odense, Rørdal og Sønderborg, og her blev Resultatet, at Randers og Stilling delte 1. og 2. Præmien med

Læge Nissen og
Sagfører Flemin
— i Baggrunden
ses »Den tapre
Landsoldate».

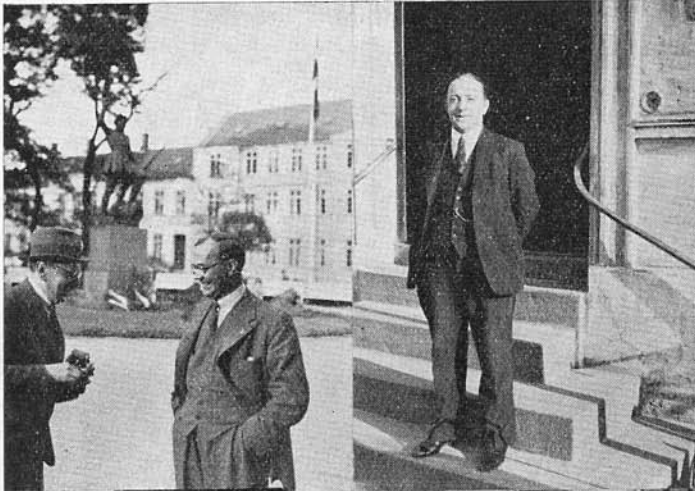

Formanden for
Odense Læsefor-
enings Skakklub,
Bogholder
A. C. Johansen.

Turneringslederen,
Graver H. Holm

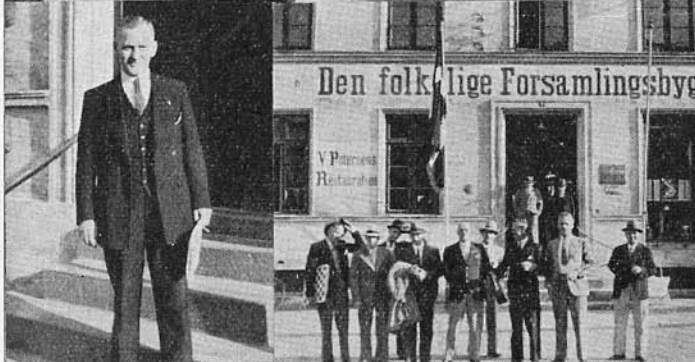

Et Hold Spillere

Fra venstre: Sag-
fører Karl Flemin,
Læge Hakon Nissen
Unionsformanden,
Trafikassistent J. T.
Mortensen.



Ved Afrejsen

Lynskud fra Slutkampen om Provinsmesterskabet.

hver 4 Points. Odense opnaede $3\frac{1}{2}$ Points, Rørdal $2\frac{1}{2}$ og Sønderborg 1 Points.

Stævnet sluttede med en Fællesspisning, hvor Unionsformanden overrakte Herning Skakforenings Formand, Bankdirektør Carl Nielsen, Præmierne. Unionsformanden talte for Mestrene saavel i A- som B-Rækken.

Der var en lang Række af Talere, der havde Ordet, inden man rejste sig fra Bordet og forlod det vellykkede Stævne. Hvervet som Turneringsleder var som sædvanligt vel anbragt hos Gravør H. Holm, Fredericia.

Dr. Aljechins Danmarksturné.

Som kortelig omtalt i sidste Nummer af »Skakbladet« har Dr. Aljechin i Slutningen af April og i Begyndelsen af Maj Maaned aflagt en kort Visit i Danmark og spillet en Række Simultankampe, dels i København og dels i Provinsen, og dette Besøg blev vel nok særlig for Provinsens Vedkommende Aarets store Skaksensation, da de fleste Provinsklubber ikke ofte magter at bære de store Udgifter, som Besøg af saa celebre Gæster medfører, men ved dette Besøg har Provinsklubberne modtaget stor Hjælp fra forskellige Blade, »Aarhus Stiftstidende«, »Aalborg Stiftstidende«, »Vejle Amts Folkeblad« o. fl., og det er glædeligt at se, hvordan Interessen for Skakspillet vokser mere og mere hos Pressen til Gavn for Klubberne.

Dr. Aljechin begyndte sin Danmarksturné i København, hvor han første Gang spillede med 50 Spillere. Desuden spillede Verdensmesteren i Odense, Vejle, Aarhus, Aalborg og Herning.

Vi henviser til nedenstaaende Skema over Resultaterne.

By	Spillere	Vundne	Remis	Tabte
København ...	50	42	6	2
København ...	10	6	4	—
Aarhus	41	23	7	11
Odense	42	34	6	2
Aalborg	45	37	4	4
Herning	45	34	6	5
Vejle	40	29	5	6

Dr. Aljechin spillede de hvide Brikker i alle Partierne og aabnede skiftevis med Konge- og Dronningbonden. Han spillede i et forrygende Tempo og tvang saaledes Modstanderne til ligeledes at spille hurtigt. Dette hurtige Spil overraskede mange selv stærke Spillere, der hurtigt maatte trække sig ud af Kampen, men mange nød ogsaa den Ære at besejre eller spille Remis med Mesteren. Dr. Aljechin gav sine Modstandere mange Chancer i Spillet, men skabte ogsaa ved overlegen Rutine og lynhurtig Kombination mange uventede Situationer paa Brædtet.

I København spillede Dr. Aljechin 10 Blindpartier, af hvilke han vandt 5, spillede 4 Remis og tabte 1. Endvidere spillede han et Parti med Danmarks-mesteren Erik Andersen. Erik Andersen maatte dog opgive Partiet ved det 30. Træk. Dr. Aljechin plejer at naa finere Resultater af sine Simultanpartier, end han har opnaaet flere Steder her i Landet. Danskerne spiller udmærket, sagde Mesteren, og han vil komme til Danmark igen i 1936-37 for at spille i en Række Byer, som han ikke naaede til i denne Omgang.

I Oktober Maaned spiller Dr. Aljechin en Titelkamp med Dr. Euwe i Holland. Denne Kamp mener han at vinde, idet han ikke betragter Dr. Euwe som saa stærk en Spiller som Bogoljubow.

Mesteren var under sit Besøg her i Audiens hos Kongen for at takke for Ridderkorset af den islandske Falk, som han modtog for nogle Aar siden, da han spillede paa Island.

F. I. D. E.s Holdturnering i Warszawa.

Da Københavns Skak Union har overdraget mig Hvervet at skaffe Pengene til Warszawa Holdets Rejse og til en forudgaaende Træningsturnering, opfordrer jeg Medlemmerne i Dansk Skak Union til at give et Bidrag.

Bidragene bedes venligst indsat paa min Girokonto 26 811 senest den 15. Juli dette Aar.

Julius Nielsen,
Markmandsgade 14, København S.

Berlême-Nix og Hustrus Legat.

Legatkapitalen andrager 11,890 Kr. I Overensstemmelse med Testators Ønsker har Hovedbestyrelsen vedtaget, at Renteprovenuet skal komme Dansk Skak Unions Klubber tilgode i Form af Beløb paa 20–50 Kr. til Indkøb af Skakutensilier o. l. Hovedbestyrelsen, der er Legatbestyrelse, træffer hvert Aar Bestemmelse om, hvilke Klubber, der skal tildeles en Portion af Legatet.

For at komme i Betragtning kræves, at vedkommende Klub *uafbrudt i de 3 sidste Aar* har været Medlem af Unionen og *i sidst forløbne Kalenderaar rettidig har indbetalt hvert Kvartals Kontingent til Hovedkredskassereren*. Beløbet, der tilstaaes, er mindst 20 Kr., men kan iøvrigt ikke overstige det Kontingentbeløb, Klubben i sidste Kalenderaar har indbetalt til Unionen, og en Klub kan ikke 2 Aar i Træk erholde Legatportion.

Husk derfor fremtidig rettidig Indbetaling af Kontingentet. De Klubber, der saaledes i Aar ikke har faaet naaet at indbetale Kontingent rettidigt, kommer altsaa ikke i Betragtning ved første Tildeling i 1936. *J. T. Mortensen.*

Provincsturneringen.

I Reglementet for Provincsturneringen, jvfr. »Skakbladet« for Oktober 1932, tilføjes følgende nye Stykke foran næstsidste Stykke i § 4:

»Saafremt der til en Amtskamp i en Klasse er anmeldt mere end 6 Hold, skal Amtskampen afholdes i 2 Tempi, begge efter ovennævnte System, men saaledes, at anden Kamp, der afholdes en senere Søndag i Oktober Kvartal, udkæmpes mellem de Klubber, som ved første Kamp opnaaede Kvotient 0,50 eller derover.

Den Klub, som vinder anden Amtskredskamp, er den endelige Amtskredsvinder og deltager som saadan i Hovedkredskampen«.

Reglementet for Provincsturneringen findes optrykt i »Skakbladet« for Oktober 1932 med Tilføjelser optaget i »Skakbladet« for Oktober 1933, April og Oktober 1934. Reglementet forefindes ikke som Særtryk.

Parti Nr. 1439. Spansk Parti. (151).

Spillet i D.S.U.s Turnering i København April 1935.

A. Desler. Julius Nielsen.

Hvid. Sort.

1. e2—e4 e7—e5

2. Sg1—f3 Sb8—c6

3. Lf1—b5 f7—f5

4. d2—d3?

Hvid finder sig i sin Skæbne. Bedre er Sc3.

4. d7—d6

5. Sb1—c3 Sg8—f6

6. Lb5—c4?

Daarligt — ja, sørgeligt at se den Slags Træk i Mesterklassen.

6. Sc6—a5!

Naturligvis. Sort faar nu et bekvemt Spil. —

7. Lc4—b3 Sa5×b3

8. a2×b3 Lf8—e7

9. 0—0 0—0

10. h2—h3?

En Svækkelse. Hvid frygter Lg4 ved Lejlighed. At foretrække var i hvert Fald Sd2.

10. a7—a6

11. b3—b4 Dd8—e8?

Sort spiller unøjagtigt. Rigtigt var Ld7. Hvid kan nu spille b4—b5.

12. Lc1—d2? Lc8—d7

13. Dd1—e2 h7—h6

14. Kg1—h1 De8—f7

15. Sf3—h2 Ta8—e8

16. e4×f5 Ld7×f5

17. Sc3—e4 Sf6×e4

18. d3×e4 Lf5—e6

Sort staar godt og kan i Ro og Mag forberede Angrebet.

19. b2—b3 Lc6—d7

20. c2—c4 Le7—d8

21. f2—f3 g7—g5

22. De2—d3 Ld7—e6

23. Tf1—c1? Df7—g6

24. Tc1—f1 Tf8—f7

25. Ld2—e3 Le6—d7

26. Tf1—d1 h6—h5

27. Td1—f1

Hvid arbejder aldeles planløst.

27. Te8—f8

28. Kh1—g1 Ld7—c6

29. g2—g4 h5×g4

30. h3×g4

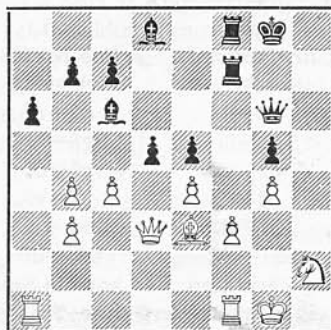

30. d6—d5!

Den modne Frugt plukkes.

31. c4×d5 Lc6—b5

32. Dd3—d1 Lb5×f1

33. Dd1×f1 Ld8—e7

34. b4—b5 a6×b5

35. Df1×b5 b7—b6

36. Db5—c4 Le7—d6

37. Ta1—a2 Dg6—h6

38. Dc4—c1 Dh6—h3

39. Dc1—f1 Dh3—h4

40. Df1—f2 Dh4—h6

41. Df2—g3?

Bedre straks Dg2.

41. Tf7—h7

42. Dg3—g2 Dh6—f6!

43. Ta2—a7 Ld6—c5!

Sort aabner Linier for baade Taarn og Dronning. Slutangrebet føres med stor Præcision.

44. Le3×c5 b6×c5

45. Df2—d2? c5—c4!

46. b3×c4 Df6—b6†

Ogsaa uden Hvids daarlige 45. Træk var Gevinsten let. — Taarnet besætter b-Linien og Dronningen Feltet f4. Resten gaar automatisk.

47. Dd2—f2 Db6×f2†

48. Kg1×f2 Th7×h2†

49. Kf2—g3 Th2—c2

50. Ta7×c7 Tc2—c3

51. d5—d6 Tf8×f3† Sort har rationelt gendrevet Hvids
 52. Kg3—g2 Tf3—d3 daarlige Spil.
 Opgivet. (Noter af Jens Enevoldsen).

Parti Nr. 1440. Dronningbondespil. (41).

Spillet i D.S.U.s Turnering i København April 1935.

Hvid. Sort.
Chr. Poulsen, *Julius Nielsen,*
 Agerskov. København.

- | | |
|-----------|--------|
| 1. d2—d4 | d7—d5 |
| 2. Sg1—f3 | Sg8—f6 |
| 3. e2—e3 | c7—c5 |
| 4. c2—c3 | e7—e6 |
| 5. Lf1—d3 | Sb8—c6 |
| 6. Sb1—d2 | Lf8—d6 |

Colle-Varianten. Ved korrekt Spil faar Hvid ikke mere end lige Spil. Han vælger derfor at spille en Slags Meraner-Variant i Forhaanden. Med Løberen paa e2 i St. f. d3 en ganske gode Idé.

- | | |
|------------|---------|
| 7. d4×c5 | Ld6×c5 |
| 8. b2—b4 | Lc5—d6 |
| 9. a2—a3 | 0—0 |
| 10. Lc1—b2 | e6—e5! |
| 11. e3—e4 | Lc8—e6 |
| 12. 0—0 | Dd8—e7 |
| 13. Dd1—e2 | Ta8—d8 |
| 14. c3—c4 | d5—d4 |
| 15. c4—c5 | Ld6—b8 |
| 16. Tf1—c1 | Sf6—h5! |

Sorts bedste Chance. Feltet f4, der ofte i Colle-Varianten volder Hvid Vanskeligheder, bliver her Nøglen til et Angreb. Træk som 17. S×d4 eller e5 stander naturligtvis paa Sf4.

17. g2—g3

Tvungent.

- | | |
|------------|--------|
| 17. | a7—a6 |
| 18. Sf3—e1 | g7—g6 |
| 19. Se1—g2 | Sh5—g7 |
| 20. f2—f4 | Le6—h3 |
| 21. Tc1—f1 | e5×f4 |
| 22. g3×f4 | Sg7—h5 |
| 23. e4—e5 | f7—f6 |
| 24. Sd2—c4 | f6×e5 |
| 25. f4×e5 | |

Sort er nu i Fordel.

- | | |
|------------|---------|
| 25. | Lh3×g2! |
| 26. De2×g2 | |



26. Sh5—f4

27. Tf1×f4!

Hvid forsvarer sig ikke uden Finesse.

- | | |
|------------|---------|
| 27. | Tf8×f4 |
| 28. Lb2—c1 | Lb8×e5! |
| 29. Sc4×e5 | De7×e5 |
| 30. Lc1×f4 | De5×f4 |

Partiet er tabt for Hvid. Han forsøger derfor det følgende Offer, der dog let pareres. Men hvad skal han gøre?

- | | |
|-------------|---------|
| 31. Ld3×g6 | h7×g6 |
| 32. Dg2×g6† | Kg8—h8 |
| 33. Dg6—h5 | Kh8—g7 |
| 34. Ta1—f1 | Df4—e3† |
| 35. Kg1—h1 | De3—e4! |
| 36. Tf1—f3 | Sc6—e5 |
| 37. Dh5—g5† | Se5—g6 |
| 38. Dg5—f6† | Kg7—h6 |
| 39. Kh1—g1 | De4—e1† |
| 40. Kg1—g2 | Td8—d5 |
| 41. Tf3—h3† | Td5—h5 |
| 42. Th3×h5† | Kh6×h5 |
| 43. Df6×d4 | |

Hvid vælger at dø hurtigt.

- | | |
|------------|---------|
| 43. | Sg6—h4† |
| 44. Kg2—h3 | De1—f1† |
| 45. Kh3—g3 | Sh4—f5† |

Mat.

Hvids svage Aabningsspil har Jul. Nielsen udnyttet godt.

(Noter af Jens Enevoldsen).

Parti Nr. 1441. Indisk Parti. (49).

Spillet i Hamborg den 8. April 1935 i en Match

Ored Karlin, H. Reinhardt,

Sverrig.

Altona.

Hvid.

Sort.

- | | | |
|----|--------|---------|
| 1. | d2—d4 | Sg8—f6 |
| 2. | Sg1—f3 | b7—b6 |
| 3. | c2—c4 | e7—e6 |
| 4. | g2—g3 | Lc8—b7 |
| 5. | Lf1—g2 | Lf8—b4† |

Denne Aflastningsskak er bedre end Le7. —

- | | | |
|----|--------|---------|
| 6. | Lc1—d2 | Lb4×d2† |
| 7. | Dd1×d2 | d7—d6 |

Paa 0—0 følger 8. Sc3!, Se4 9. Dc2, S×c3 10. Sg5! og Hvid vinder en Kvallitet (Matchparti Euwe-Capablanca1931).

- | | | |
|-----|--------|--------|
| 8. | 0—0 | 0—0 |
| 9. | Sb1—c3 | Sf6—e4 |
| 10. | Dd2—c2 | Se4×c3 |
| 11. | Dc2×c3 | |

Nu vilde Sg5? naturligvis være en grov Fejl paa Grund af Sc3×e2†.

- | | | |
|-----|--------|--------|
| 11. | | Sb8—d7 |
| 12. | Ta1—d1 | f7—f5 |

Sort har opnaaet en spillelig Variant i Hollandsk Parti, altsaa lige Spil.

- | | | |
|-----|-------|--------|
| 13. | e2—e3 | Dd8—e8 |
|-----|-------|--------|

Strategisk rigtigt var her De7, 14. Ta8—e8 og 15. e6—e5, men Sort vil spille paa Angreb. Der truer nu Dh5.

- | | | |
|-----|--------|--------|
| 14. | Sf3—e1 | Lb7×g2 |
| 15. | Se1×g2 | e6—e5 |
| 16. | b2—b4 | |

Angreb paa Dronningfløjen er det eneste rigtige for Hvid. Efter de, S×e5 vilde den hvide Kongestillings Svagheder f3 og h3 træde klart frem, og den sorte Dronning vilde faa en mægtig Position paa c6.

- | | | |
|-----|--------|--------|
| 16. | | a7—a5 |
| 17. | a2—a3 | a5×b4 |
| 18. | a3×b4 | Tf8—f6 |
| 19. | Td1—a1 | Ta8—c8 |
| 20. | Ta1—a2 | |

I Betragtning kom Ta7.

- | | | |
|-----|--------|--------|
| 20. | | De8—h5 |
| 21. | Tf1—a1 | Tf6—h6 |
| 22. | h2—h4 | Dh5—f3 |

23. Sg2—e1

Hermed vinder Hvid Herredømmet over det vigtige Indbrudsfelt a8, men skænker Sort et Angrebstempo. I Stedet for Teksttrækket kunde Hvid have prøvet c4—c5 efterfulgt af Db3†.

- | | | |
|-----|---------|--------|
| 23. | | Df3—g4 |
| 24. | Ta2—a8 | Tc8—f8 |
| 25. | Ta8×f8† | Kg8×f8 |
| 26. | Se1—g2 | |

Paa Ta7 følger ligeledes g7—g5, f. Eks. 27. T×c7, g5×h4 28. T×d7, h4×g3 med uimodstaaeligt Angreb.

- | | | |
|-----|---------|---------|
| 26. | | g7—g5! |
| 27. | Ta1—a8† | Kf8—e7 |
| 28. | Ta8—g8! | Dg4—d1† |
| 29. | Kg1—h2 | |

Tvungent. Paa De1 følger D×e1 30. S×e1, g5×h4 med Bondegevinst, og Se1 gendrives med Sd7—f6—e4!

29. g5×h4

Forfejlet var Sf6 30. T×g5, Sg4† 31. T×g4, fg 32. de med gode Chancer for Hvid.

- | | | |
|-----|---------|--------|
| 30. | Sg2×h4 | Sd7—f6 |
| 31. | Tg8—g7† | Ke7—f8 |
| 32. | Tg7—g5 | Dd1—f1 |

Sort vil ikke nøjes med Bondegevinst gennem Df3 33. Kg1, T×h4 efterfulgt af Se4 og Sg5.

33. Dc3—c2

Her maatte Hvid ubetinget forsøge T×f5, hvorpaa der kunde følge Ke7! 34. f2—f3 (tvungent) e5—e4! med stærke Trusler.

33. f5—f4!

Den eneste Angrebsfortsættelse. Bonden stræber til f3!

34. e3×f4 e5×f4?

En Tidnødfejl. Efter ed vinder Fri-bonden hurtig, da den hvide Dronning skal dække f2 og de andre Officerer staar ugunstigt.

35. Dc2—a2?

Dermed giver Hvid den sidste Remis-chance fra sig, med Tf5 kunde Spillet udlignes. I 34. Træk strandede Tf5 paa

Ke7 med Mattruslen Sg4. Nu kunde der derimod efter Tf5, Ke7 ske T×f4, og Sg4 er forhindret. Tekstrækket skal hindre f3 (Da8† og D×f3).

(Se Diagrammet).

35. Th6—h5!

Et smukt Gevinsttræk. Taarnet er fortabt.

36. Da2—a8†

Kf8—f7

37. Da8—d8

Df1×f2†

38. Opgivet.

(Noter for Skakbladet af H. Reinhardt).

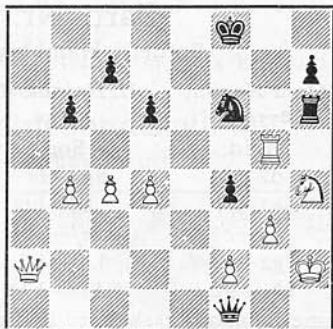

Parti Nr. 1442. Siciliansk Parti. (73).

Spillet pr. Korrespondance Oktober 1934—Februar 1935.

Bjørn Nielsen. Alf. Christensen.

Hvid. Sort.

1. e2—e4

c7—c5

2. Sg1—f3

Sb8—c6

3. d2—d4

c5×d4

4. Sf3×d4

Sg8—f6

5. Sb1—c3

d7—d6

6. Lf1—e2

g7—g6

7. 0—0

Lf8—g7

8. Lc1—e3

0—0

9. Kg1—h1

a7—a6

10. f2—f4

Lc8—d7

11. Le2—f3

Ta8—c8

12. Sd4—b3

b7—b5

13. a2—a3

Hvid tillader hermed den følgende Oprivning af Dronningfløjen.

13. Dd1—d2

Sf6—e8

14. Dd1—d2

Lg7×c3

15. b2×c3

Ikke D×c3, hvorpaa Se5 vinder en Bonde. Den hvide Dronningfløj er ikke saa svag, som det første Øjekast lader formode. Af Vigtighed for dens Forsvar er især den Omstændighed, at Sort ikke i lang Tid vil kunne true c3 med sine lette Officerer.

15. Dd8—c7

Dd8—c7

16. Dd2—f2

Sc6—d8

17. Le3—d2

f7—f5

Mobiliserer Tf8 og retter et Angreb mod Hvids Bondecentrum, men Prisen — Svækkelse af Kongestillingen — er for høj. I Betragtning kom Sd8—b7.

18. Ta1—e1

f5×e4

19. Lf3×e4

Se8—f6

20. Le4—d3

e7—e6

Sd8—c6 vilde tillade c3—c4.

21. Df2—h4

Sf6—d5

22. Sb3—d4

Paa 22. Tf3 kunde Sort forsvare sig med Tf7 (23. Th3, Se7!). Denne Forsvarsmanøvre var ogsaa nu det rigtige. Daarligt er 22. S×e3 p. Gr. af 23. Tf3.

22. S×e3

e6×e5

23. f4—f5

Herimod har Sort intet tilstrækkeligt Forsvar.

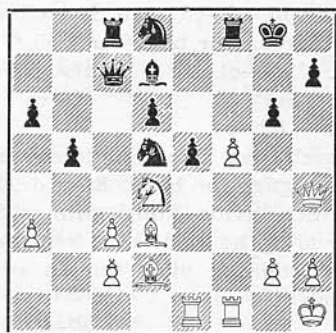

23.

Ld7—e8

Paa 23. e×d 24. f×g, T×f1† 25. T×f1, h×g vinder 26. L×g6 (eller 26. Dg5). Paa 23. g×f kommer S×f5 med dræbende Virkning. F. Eks. (23. g×f, 24. S×f5), Kh8 25. Se7.

24. f5×g6

Tf8×f1

25. Te1×f1

Le8×g6

Hvis $h \times g$ saa 26. Lh6 (truer med Mat i 3 Træk), Lf7 (Sf7) 27. $L \times g6$.

26. Dh4—g4 Sd5—e7

Paa Kg7 følger Mat i 4 Træk, begyndende med 27. Lh6†. Sd4 kan stadig ikke slaas her paa Grund af 27. Lh6, Sf7 28. $L \times g6$.

37. Sd4—e6 Opgivet.

Sort maa slaa Se6 for at redde Dronningen. Herpaa gør Hvid Mat i senest 7 Træk: 27. $S \times e6$, 28. $D \times e6 \dagger$, Kh8 29. Df6†, Kg8 30. Lh6, Sf5 31. $L \times f5$ o. s. v.

(Noter af Bjørn Nielsen).

Parti Nr. 1443. Indisk Parti. (Budapest Forsvaret). (53).

9. Turnering om Vendsysselmesterskabet. 1. Klasse.

Spillet i Hjørring d. 17. Februar 1935. 5. Runde.

A. Ankerlund, Alf. Christensen,
Frederikshavn. Rakkeby.

Hvid. Sort.

- | | | |
|----|--------|--------|
| 1. | d2—d4 | Sg8—f6 |
| 2. | c2—c4 | e7—e5 |
| 3. | d4×e5 | Sf6—g4 |
| 4. | Sg1—f3 | Lf8—c5 |
| 5. | e2—e3 | Sb8—c6 |
| 6. | h2—h3 | Sg4×e5 |
| 7. | Sf3×e5 | Sc6×e5 |

Takket være Hvids passive Spil staar Sort nu godt og kan uden Besvær fuldende sin Udvikling.

- | | | |
|-----|--------|--------|
| 8. | Lf1—e2 | 0—0 |
| 9. | Sb1—c3 | d7—d6 |
| 10. | a2—a3 | a7—a5 |
| 11. | b2—b3 | Lc8—e6 |

Sort faar et vist Tryk mod de hvide Bønder paa Dronningfløjen.

- | | | |
|-----|--------|--------|
| 12. | 0—0 | Dd8—f6 |
| 13. | Lc1—b2 | Df6—g6 |
| 14. | Kg1—h1 | f7—f5! |
| 15. | f2—f4 | |

Hvid vil ikke tillade Sort at spille f4, det vilde have givet stærkt Angreb, men nu kommer Be3 til at hænge

- | | | |
|-----|--------|--------|
| 15. | | Se5—d7 |
| 16. | Tf1—f3 | |

Et tvivlsomt Træk, da Sort let kan forsvare g-Linien; og Taarnet bliver helt deplaceret. Dækkes Be3 paa anden Maade, faar Sorts Spil paa den aabne e-Linie sikkert afgørende Betydning.

- | | | |
|-----|--------|--------|
| 16. | | Sd7—f6 |
| 17. | Dd1—e1 | Dg6—e8 |
| 18. | Tf3—g3 | g7—g6 |
| 19. | Le2—f3 | De8—f7 |

Tilsigter a-Bondens Fremstød. 20. $L \times b7$ besvares med Ta—b8 og b3 falder.

20. De1—e2 a5—a4

21. Sc3×a4 Le6×c4

22. De2—d2

Eller 22. $b \times c4$, $T \times a4$ 23. $L \times b7$, Tb8 og Sort er i Fordel.

22. Lc4×b3

23. Sa4×c5 d6×c5

24. Lf3×b7 Ta8—d8

25. Dd2—c3 Lb3—d5

26. Lb7—a6

Efter 26. $L \times d5$, $D \times d5$ vil Sort frigøre sin Springer paa samme Maade som i Partiet.

26. Td8—d6

27. La6—e2

27. Ld3 besvares med Dd7.

27. Tf8—b8

28. Le2—f3 Td6—b6

29. Lf3×d5 Df7×d5

30. Ta1—c1! Kg8—f7!

30. —, $T \times b2$ 31. $D \times f6$ giver Hvid store Remischancer.

31. Lb2—a1 Td8—g8!

Springeren kan nu besætte e4, hvorfra den behersker hele Brættet.

32. Dc3—c2 Sf6—e4

33. Tg3—f3 Dd5—b3

34. Kh1—h2 Db3×c2

35. Tc1×c2 Tb6—b1

36. La1—e5 Tg8—d8

Hvid er værgeløs overfor de forenede sorte Taarne paa 1. Række. Springeren begynder at virke!

37. Tc2—b2 Tb1—c1

38. g2—g4 Td8—d1

39. Tf3—f2 Td1—h1†

40. Kh2—g2 Tc1—g1†

41. Kg2—f3 Th1×h3†

42. Kf3—e2 Se4×f2

43. Ke2×f2 Tg1—a1
 44. Tb2—b7 Ta1—a2†
 45. Kf2—g1 Th3×e3
 46. Tb7×c7† Kf7—e8
 47. Kg1—f1 Te3—d3

48. Tc7—c8† Ke8—d7
 Opgivet.
 Thi paa 49. Tc7†, Kd8 50. Ke1 følger
 Th3 med Mat.
 (Noter af Alf. Christensen).

Parti Nr. 1444. Dronninggambit. (32).

Spillet i Slutkampen om Provinsklubmesterskabet i Fredericia den 30. Maj 1935.

<i>P. Korning,</i>	<i>H. Rye,</i>
Randers.	Frederikshavn.
Hvid.	Sort.
1. d2—d4	d7—d5
2. c2—c4	e7—e6
3. Sb1—c3	Sg8—f6
4. Lc1—g5	Sb8—d7
5. e2—e3	Lf8—e7
6. Dd1—c2	c7—c6
7. Sg1—f3	0—0
8. c4—c5?	

forunderlige Dans med sin Dronning.

20. Dg3—f4 Sf8—e6
 21. Df4—a4 Se6—c5
 22. Da4—a3

Dronningen er nu godt »slytlet«.

22. Ta8—e8
 23. Ld3—b1 Ld7—h3!
 24. Te1—e2 Lh3×g2!!
 25. Te2×g2 De7×e3†
 26. Kg1—h1

Dette svage Træk udnytter Sort fortrinligt i de kommende Træk, der viser, hvor forsigtigt denne gennemstuderede Aabning skal behandles. Trækket blev en Støtte for Sorts allerede fattede Plan om et Fremstød paa e5.

8. Tf8—e8
 9. Lf1—d3 Sd7—f8
 10. Sf3—e5

Ogsaa dette Træk tjener til Fremme af Sorts Plan.

10. Sf6—d7
 11. Lg5×e7 Dd8×e7
 12. f2—f4 f7—f6
 13. Se5×d7 Lc8×d7
 14. 0—0 e6—e5

Det omhyggeligt forberedte Træk.

15. f4×e5 f6×e5
 16. d4×e5 De7×c5

Følgerne af 8. c5 viser sig nu, Sort staar bedst.

17. Dc2—f2 Te8×e5

Sort sikrer sig den materielle Overvægt uden Risiko. Df7 er uden Fare, thi Springerens dækker d7, og Dronningen dækker f8.

18. Ta1—e1 Dc5—e7

Ved dette Træk »indtager« Sort Kongefløjen, der ellers muligt kunde blive Operationsbasis for Hvid.

19. Df2—g3? Te5—g5

Sort forbereder et interessant Angreb, hvis Muligheder forhøjes ved Hvids

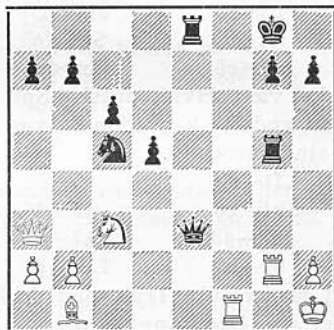

Tf1—f2 duer ikke, men var maaske dog at foretrække, thi nu kunde følge en fin Afslutning, nemlig Trækket 26.—, De3—f3!! og Hvid kan opgive. — Frederikshavneren, der allerede under sine Overvejelser over sit 23. og 24. Træk havde brugt al for megen Tid, var — ved sin manglende Turneringsrutine — opslidt, og gjorde det fuldkommen forhastede og uberettigede Tg5×g2, hvorefter Hvid fik en Afbytning, som konsternerede Sort, saa han siden tabte sin Springer og naturligvis Partiet. — Slutstillingen er interessant, fordi det bl. a. ogsaa ser ud til, at Trækket 26.—, Dh3 er afgørende, men dette Træk kan dog bilægges ved Tg2—f2. Fejlen straffede Sort haardt, thi Partiet kunde have bragt Frederikshavn Provinsmesterskabet.

(Noter af Amis Ven).

Opgaveafdelingen.

Under Ledelse af P. Rasch Nielsen og O. G. Lauritzen.

Originalopgaver.

3994. P. Rasch Nielsen, Kbhvn. 3995. Dr. E. Palkoska, C. S. R.

3996. I. Telkes, Ungarn.

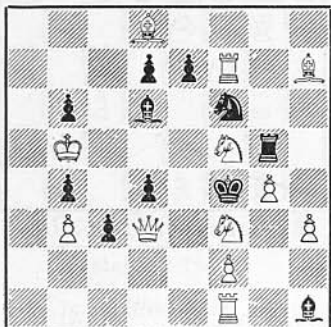

Mat i 4 Træk.



Mat i 3 Træk.

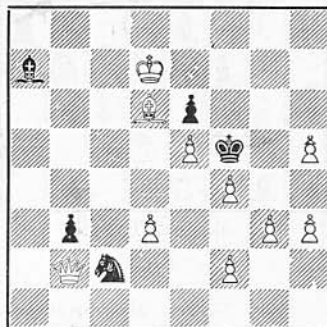

Mat i 3 Træk.

3997. R. Büchner, Tyskland.

3998. F. O. Eriksson, Sverige.

3999. N. Easter, England.

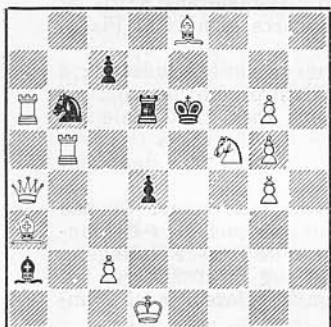

Mat i 2 Træk.

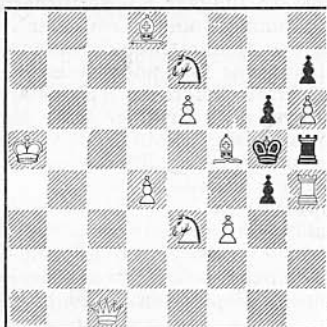

Mat i 2 Træk.

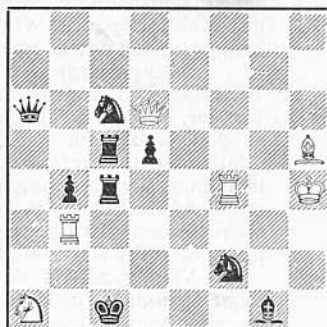

Mat i 2 Træk.

4000. N. Easter, England.

4001. M. Persson, Sverige.

4002. E. Postma, Holland.

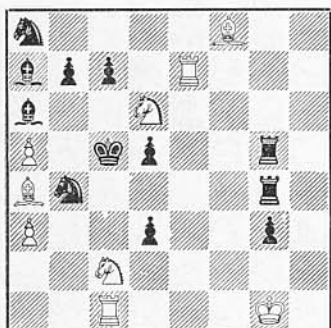

Mat i 2 Træk.

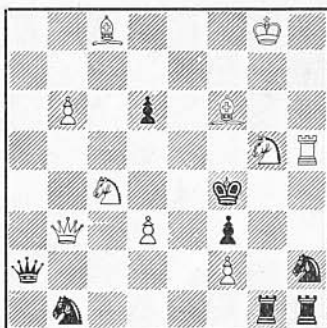

Mat i 2 Træk.

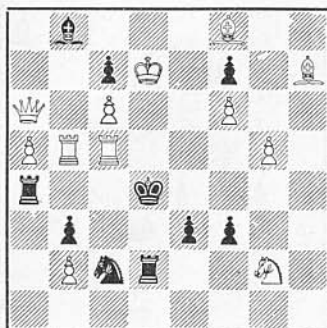

Mat i 2 Træk.

4003. B. Restad, Norge.

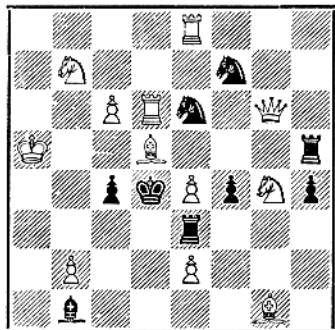

Mat i 2 Træk.

4004. Z. Zilahi, Ungarn.

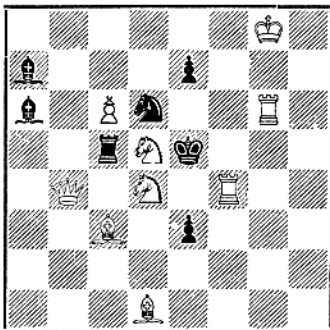

Mat i 2 Træk.

4005. Svend Thomsen, Kbhvn.

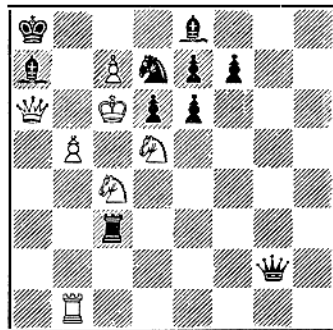

Selvmat i 2 Træk.

Problemmatchen Danmark-Letland.

Saa vel den lettiske som den danske Problemlub har ønsket, at Resultatet af den mellem de to Lande udkæmpede Match, til hvilken „D.S.K.“ som tidligere omtalt blev indbudt af førstnævnte Klub, skulde offentliggøres i „Skakbladet“. Dette vil sikkert være af stor Interesse for vore Læsere, som derved gøres bekendt med nye Temaer, fremsat af Dommeren *K. A. L. Kubbel*, Leningrad, og ikke mindst for vore konkurrerende Løsere, idet samtlige Opgaver (÷ de ukorrekte) tillige med Kubbels egne Fremstillinger aftrykkes og indgaar i Løserturneringen. Dommerens Kritik af de enkelte Opgaver vil fremkomme under „Løsninger“. Desværre maa vi af Pladshensyn afstaa fra at gengive den fyldige Dom in extenso.

Betingelserne for Matchen var følgende: Hvert af Landene skulde indsende 3 Totrækkere, 3 Tretrækkere, 3 Firetrækkere og 3 Selvmatter, illustrerende de opgivne Temaer. De 6 Opgaver i hver af de 4 Grupper vilde faa Points fra 6 til 0 saaledes, at den bedste fik 6, den næstbedste 5 Points o. s. v., medens de ukorrekte Opgaver udgik med 0 Points. For Selvmatterne modificeredes Pointsgivningen, idet den samlede Sum for en Gruppe (21) dog blev bibeholdt.

Af de indsendte 24 Opgaver var 8 (2 danske og 6 lettiske) ukorrekte. De paa de resterende 16 Opgaver faldne Points viste en samlet Pointssum paa 47½ til Danmark og 20½ til Letland. Det blev altsaa en overlegen Sejr for de danske Deltagere.

Vi begynder i dette Nummer med Totrækkerne. — Tre- og Firetrækkerne vil følge i August og Selvmatterne i September. Ved hver Opgave anføres de af Dommeren givne Points.

I. Totræksgruppe. Tema: Sort en-passant + Afspærring og Aabning („Ein-und Ausschaltung“) for hvide Officerer i 2 Varianter.

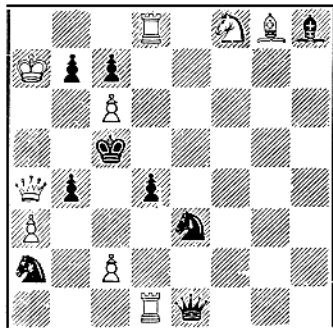
4006. H. V. Tuxen, Lyngby.
6 Points.

Mat i 2 Træk.

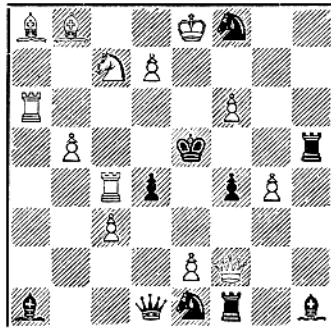
4007. K. A. K. Larsen, Hillerød.
5 Points.

Mat i 2 Træk.

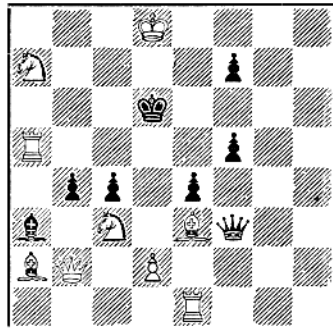
4008. J. P. Pedersen, Aarhus.
4 Points.

Mat i 2 Træk.

4009. E. Lazdins, Letland.
3 Points.



Mat i 2 Træk.

4010. K. A. L. Kubbel, U.S.S.R. (Orig.)

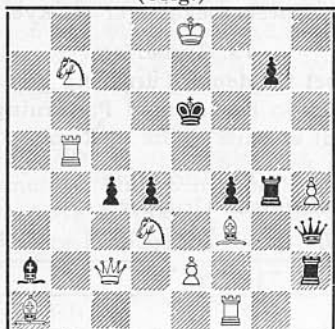

Mat i 2 Træk.

4011. K. A. L. Kubbel, U.S.S.R.
„Giostra Enigmistica“ 1934.



Mat i 2 Træk.

Paa Grund af Løsningernes Ensartethed gives der kun 6 Points for Løsning af alle Gruppens Opgaver. — Afkortning i Points vil derimod ikke finde Sted for de 3 følgende Grupper.

To lettiske Opgaver udgik; den ene var biløselig, den anden havde Dual i Temaspillet. Om den første af disse udtaler Dommeren, at den, hvis den havde været korrekt, vilde havde været en Pryd ikke blot for Totræksgruppen, men for hele Matchen.

Nr. 4010, som blev fremsendt sammen med Dommen, er den første Fremstilling af Temaet, konstrueret for at prøve dettes Mulighed(er). Bemærk Ligheden med Nr. 4008. (Fortsættes i næste Nr.)

Løsninger til Opgaverne i Aprilnumret.

Nr. 3974 af W. v. Holzhausen: 1. Te4!, T×Df1 2. L×T. 1. —, T~ 2. D×T. Absolut hensigtsren Fremstilling af præventiv hvid Spærring. (P.R.N.)

Nr. 3975 af E. Plesnivý: 1. e3, Trusel 2. D×T†. 1. —, T×f2 2. e4! 1. —, L×e3 2. Sf5! 1. —, Ta5 2. f4. Dubleret Romer med rene, økonomiske Matter. (P.R.N.)

Nr. 3976 af M. Persson: 1. Td7, Trusel Sc7†. 1. —, Lc3 2. L×f5. 1. —, Sc3 2. Tf7. 1. —, L×b4 2. La4. 1. —, S×b4 2. Le5. 1. Træk er pinligt, men Indholdet er ellers godt. (V.R.)

Nr. 3977 af L. og G. May: Tilsigtet er 1. Sc6, men Opgaven er biløselig ved 1. Df4. Forfatterne korrigerer Opgaven ved Tilføjelse af en sort Bonde g5. (O.G.L.)

Nr. 3978 af F. W. Nanning: 1. Td5.

Nr. 3979 af H. Petersen: 1. Sa4.

Nr. 3980 af S. S. Lewmann: 1. Dg1. Kedelig Dual 1. —, Sc6. (V.R.)

Nr. 3981 af E. Pape: 1. De2.

Nr. 3982 af M. Segers: 1. Db7. Varianterne med Frigørelse af hvid Springer e3 er fikse. (O.G.L.)

Dansk Skak Unions Korrespondanceturneringer.

(Turneringsleder: Sparekassékasserer H. Rye, Frederikshavn).

13. Turnering.

Danmarksmesterskabet for denne Turnering blev vundet af L. M. Pedersen, Vejen, efter en Omkamp paa to Partier mod P. Korning. - Resultatet af Omkampen blev, at Pedersen vandt et Parti og fik et Remis.

14. Turnering.

Vi bringer følgende afsluttede Grupper:

3. Klasse, Gruppe D:

	1	2	3	4	5	6	7	Pt.	Pr.
1. Th. Jensen . . .	—	1	1/2	1/2	1/2	0	0	2 1/2	
2. M. C. Madsen . .	0	—	0	0	0	0	0	0	
3. F. L. Klitbæk . .	1/2	1	—	1	0	0	0	2 1/2	
4. L. Hansen	1/2	1	0	—	1/2	1	1/2	3 1/2	
5. S. Thomsen . . .	1/2	1	1	1/2	—	1/2	0	3 1/2	
6. S. Jørgensen . . .	1	1	1	0	1/2	—	1/2	4	2.
7. C. M. Pedersen	1	1	1	1/2	1	1/2	—	5	1.

Præmier: 25,00 og 15,00.

4. Klasse, Gruppe A:

	1	2	3	4	5	6	7	8	Pt.	Pr.
1. V. Rasmussen . .	—	1	1	1/2	0	1	0	1/2	4	2.3.
2. H. F. Kjær	0	—	0	0	0	1	0	0	1	
3. A. K. Jensen . . .	0	1	—	1/2	1/2	1	1	0	4	2.3.
4. E. Paarup	1/2	1	1/2	—	1	1/2	1	1	5 1/2	1.
5. Aa. Pedersen . . .	1	1	1/2	0	—	1/2	1	0	4	2.3.
6. H. K. Jensen . . .	0	0	0	1/2	1/2	—	1	1/2	2 1/2	
7. R. Rasmussen . .	1	1	0	0	0	0	—	1	3	
8. C. Christensen . .	1/2	1	1	0	1	1/2	0	—	4	2.3.

Præmier: 25,00, 15,00 og 10,00.

3. Klasse, Gruppe F:

	1	2	3	4	5	6	7	Pt.	Pr.
1. P. Kristensen . .	—	0	1	0	1	0	0	2	
2. H. Pedersen . . .	1	—	1	0	1/2	1	1	4 1/2	2.3.
3. N. Jensen	0	0	—	1/2	0	0	0	1/2	
4. P. Dinesen	1	1	1/2	—	1	0	1	4 1/2	2.3.
5. O. Jensen	0	1/2	1	0	—	0	1/2	2	
6. A. Christiansen	1	0	1	1	1	—	1	5	1.
7. T. F. Thomsen . .	1	0	1	0	1/2	0	—	2 1/2	

Præmier: 25,00, 15,00 og 10,00.

(Gruppe F havde oprindeligt 8 Deltagere).

4. Klasse, Gruppe H:

	1	2	3	4	5	6	Pt.	Pr.
1. S. Hansen	—	0	1	0	0	0	1	
2. A. Møller	1	—	1/2	1	1	1	4 1/2	1.
3. H. Andreasen . . .	0	1/2	—	0	0	0	1/2	
4. P. Folkmar	1	0	1	—	1	1/2	3 1/2	2.
5. P. Mikkelsen . . .	1	0	1	0	—	0	2	
6. M. Christensen	1	0	1	1/2	1	—	3 1/2	2.

Præmier: 22,50 og 12,50.

15. Turnering.

Der foreligger nu en overvældende Mængde Resultater, som nedenfor bringes efter følgende System: Et Tal svarer til det Nummer, den paagældende Spiller har i Gruppen, en Skraastreg betyder, at forreste Nummer har vundet, en vandret Streg mellem to Numre betyder, at Partiet er Remis.

Mesterklassen, Gr. A: 6/8, 4-6, 1/3, 6/3, 9/8, 1-4, 7/3, 8/7, 8/2, 3/2, 4/3, 4/8, 9/1, 2-7, 5/1. Gr. B: 7/4, 7/8, 2-6, 3/2, 5-6, 6/7, 1/8, 5-7, 4/8, 3-4.

1. Klasse, Gr. A: 2/1, 6/4, 5/1, 3/5, 1/6, 6/3. Gr. B: 3-5, 2/3, 1/2, 1/7, 3/7, 6/5, 5/7, 6/7, 4/6, 4/5, 1/6. Gr. C: 1/5, 3-2, 6 udgaar, 3-5, 3-7, 3-1, 3/4. Gr. D: 5/1, 3/5, 1-9, 3-8, 3-6, 6/9, 9/5, 2/8, 8/5, 3-9.

2. Klasse, Gr. A: 2/6, 1/5, 4/6, 4/2, 1/2. Gr. B: 4/3, 1/4, 2/7, 3/2, 3/1, 1/6 ikke omv., 6/4, 2/1. Gr. C: 6/3, 1-2, 6/1, 2/4, 5/4, 5-6, 5/7, 6/7, 1/4, 5-8, 2-8, 1-8. Gr. D: 6/2, 6/4, 1/6.

3. Klasse, Gr. A: 6/3, 5/4, 1/2, 1/3, 2-6, 5/2, 1-6. Gr. B: 6/2, 4/3, 6/5, 4/5, 6/3, 6/1, 1-5. Gr. C: 3-5, 1-5, 1/7, 3/7, 6/7, 6/2, 1/4, 4/7, 2-4. Gr. D: 6/7, 6/8, 3/1, 2/1, 2/4, 1/7, 5/7, 2/8, 3/8. Gr. E: 2/1, 8/4, 3/8, 6/7, 6-2, 5/6, 2/7, 5/7, 2/5, 5-9, 2-4. Gr. F: 2-5, 1/8, 4/8, 5/7, 8/7. Gr. G: 3/1, 3-8, 2/6, 1/2, 7/2, 3-6, 3-7, 7/6. Gr. H: 4/3, 2/6, 6/4, 6/3.

4. Klasse, Gr. A: 4/6 ikke omv., 5/3, 6/3, 6/5, 6-1. Gr. B: 7/6, 3/7, 4/7, 1/2, 1/5, 1/6, 3/2, 7/2, 3/4. Gr. C: 5/6, 8/5, 8/1, 8-6, 3/7, 4-6, 4-8, 1-6, 4/1, 2-3, 8/2, 3/4, 4-7. Gr. D: 5/3, 7/2, 4-6, 1/3, 8/3, 4/2, 7/3, 5/2, 5/7, 6/1, 1/4, 8/2, 6/2, 4/8. Gr. E: 3/2, 4/5, 8/5, 1-8, 2-9, 6/5, 5/1, 5/2, 5/7, 1-6, 2-8, 6/4, 7-3, 1/7, 1/2, 8/7, 8/6, 6/3, ialt 205 afsluttede Partier siden sidste Rapport i Bladet.

16. Turnering

vil blive startet til Efteraaret efter et nyt Reglement, der paa mange Omraader er bearbejdet efter de gennem adskillige Aar indhøstede Erfaringer. Paa flere Maader vil Spillerne mærke disse Ændringer, der utvivlsomt vil blive til Lettelse for Deltagerne: og til yderligere Propaganda for vore afholdte Korrespondance-turneringer.

I den europæiske Lands-Korrespondanceskakolympiade

har Danmark sikret sig sit første halve Point, idet Korning har spillet Remis mod Levander, Sverige. Ved et Rundspørge blandt de danske Deltagere har det vist sig, at de alle 6 ser lyst paa Situationen, de har gode Stillinger, adskillige endog med afgjort Fordel, i Øjeblikket staar kun eet Parti teoretisk til Tab, medens to er afgjort vundne, og medens der som sagt hersker Stillingsfordel adskillige Steder. I Juli skal første Rapport indsendes, Partierne vil da være ret langt fremme, og forhaabentlig vil der da gennem »Skakbladet« kunne meddeles nogle Enkeltheder.

Meddelelser.

Til Klubformændene. Husk at indbetale Unionskontingentet til Hovedkredskassererne. Kun Klubber, der rettidigt i et Kalenderaar har betalt Kontingentet, kommer i Betragtning ved den følgende Uddeling af Portion fra Berlème-Nix og Hustrus Legat.

Frederiksberg. Frederiksberg Skakforening afholdt Generalforsamling den 23. Maj. Formanden, Poul Larsen, Sekretæren, Sigvald Nielsen, og Kassereren, Johs. Hansen, genvalgtes. Nyvalgt blev C. Holtung. Poul Larsen, der har været Klubbens dygtige Formand i 10 Aar, blev i Anledning af Jubilæet hædret med en Fest og fik overrakt Foreningens Emblem i Guld. Samtidig med Generalforsamlingen fejrede Foreningen sit 15 Aars Jubilæum ved en Fest, hvor Præmierne fra Vinterens Turneringer uddeltes. 1. Præmie i 1. Klasse vandtes af I. P. Christensen, der tillige modtog Klubbens Vandrepokal til Klubmesteren. Sigvald Nielsen fik overrakt Flidspræmien fra den københavnske Klubturnering.

Svendborg Amtskreds har afsluttet en mellem Klubberne afholdt Pokalturnering, der i A-Klassen vandtes af Espe Skakklub med 18 Points af 24 mulige. B-Klassen vandtes af Svendborg Skakklub med 22 vundne Partier af 30.

Aarhus. Aarhus Skakklub har haft den Glæde at modtage afdøde Stormester Nimzowitsch's Demonstrationsbrædt.

Esbjerg Skakforening har i den forløbne Sæson afholdt 2 Turneringer. I den første vandtes 1. Klasse af E. Poulsen, Aage Jessen, Chr. Lykke og L. M. Blok med hver 5 Points. 2. Klasse af Th. Toft med 4 Points og 3. Klasse af C. Ebsen med 4 Points. I den anden Turnering vandtes 1. Klasse af Chr. Lykke, 2. Klasse af Ernø og 3. Klasse af E. Engermann.

Herning Skakforening afholdt Generalforsamling den 31. Maj. Formanden, Carl Nielsen, genvalgte, og til Bestyrelsen valgtes B. Jensen og Th. Andersen. Der blev uddelt Præmier fra Vinterturneringen. Første Klasse vandtes af N. C. Nielsen, Møller Jensen, H. Tødl og C. Nielsen med samme Pointstal. 2. Klasse af Th. Petersen og 3. Klasse af Chr. Nielsen.

Viborg Skakklub afholdt Generalforsamling den 13. Juni. Formanden og Kassereren genvalgte. Nyvalgt blev Medhjælper C. E. Jacobsen og Skræder Frandsen. Samtidig uddeltes Præmierne fra den afsluttede Klubturnering. 1. Klasse blev vundet af C. E. Jacobsen og Georg Poulsen, der fik henholdsvis 1. og 2. Præmie. 2. Klasse: 1. Præmie: Seerup og 2. Præmie: Villy Jacobsen.

Redaktionen. Paa Grund af Bortrejse varetages Redaktionen af August-Nummeret af Unionsformanden, til hvem Meddelelser bedes sendt. Meddelelser til »Skakbladet« bedes sendt til Redaktionen senest den 20. i Maaneden.

Rettelse til Medlemslisten. Hørsholm Skakklub, Spilleaften: Tirsdag, Jernbanerestauranten, Rungsted. Formand: Gartner C. Nielsen.

Udlandet. Mesterskabet for Island blev vundet af Eggert Gilfer med $4\frac{1}{2}$ Points af 5 mulige. Nr. 2 og 3 blev Thorvaldsson og S. Gudmundsen.

Mesterskabet for Stockholm blev vundet af den nye Mesterspiller, Curt Andersson med $9\frac{1}{2}$ Points af 11.

En Korrespondancematch mellem Sverige og Estland paa 12 Partier er vundet af Estland med $8\frac{1}{2}$ mod $3\frac{1}{2}$.

Dr. Lasker rejser til August til Moskwa og tager Ophold der. Der skal spilles en Kamp mellem ham og Capablanca, og Sejrherren af denne Kamp skulde møde Dr. Aljechin efter Kampen mod Dr. Euwe.

Ved en international Turnering i Margate, (England), vandt S. Rzeschewsky, (Skakvidunderbarnet), Førstepladsen med $7\frac{1}{2}$ Points foran Capablanca, der opnaede 7 Points.

Dr. Aljechin spillede paa sin Turné gennem Nordafrika 443 Simultanpartier, af hvilke han vandt 421, tabte 9 og spillede 13 remis. Af 42 Blindpartier vandtes 32, 5 tabte og 5 remis.

Erik Andersen: „Skak“, en Bog for Viderekomne. Bogen tilsendes portofrit mod Forudbetaling (1 Kr.) til Forfatteren: Backersvej 95, Kbhvn. S.

SKAKBLADET, udgivet af Dansk Skak Union, udgaar hver Maaned. Abonnement kan tegnes paa Bladets Ekspedition samt paa Postkontorerne i Danmark, Norge og Sverige à Kr. 5,00 pr. Aar, øvrige Udland Kr. 6,00 pr. Aar. Enkelte Numre faas i Ekspeditionen à Kr. 0,50.

Dansk Skak Union:

Formand: Trafikassistent J. T. Mortensen, Grønnegade 77, Aarhus.

Sekretær: Overretssagfører K. Grüner, Horsens.

Kasserer: Assurandør Einar Jensen, Hans Egedesgade 9, København N. Postkonto 20801.

Redaktion: Sparekassfuldmægtig K. R. Iversen, Vejle.

Partiafdelingen: Ernst C. Sørensen, Stilling.

Opgaveafdelingen: P. Rasch Nielsen, Amalievej 21, 1. Sal, København V, og

O. G. Lauritzen, Egholmsvej 53, Vanløse.

Skakbladets Ekspedition: Vesterbrogade 21, St. o. G., København V. Tlf. Eva 666.

Afleveret til Postvæsenet d. 1. Juli 1935

A. Backhausens Bogtrykkeri, Horsens.

Skakbrikker.

Danske Skakforeningers Model. Prima Udførelse.

Ægte Buxbom i Træ-Æske med Skydelaag. Springerne med Glasøjne. (Rødt & Hvidt).....	pr. Sæt Kr. 8,95
Ægte Buxbom i fin pol. Æske, Springerne m. Glasøjne. (Rødt & Hvidt) ..	10,15
Ægte Ahorn i Træ-Æske med Skydelaag (Rødt & Hvidt).....	6,15
Ægte Ahorn i Træ-Æske med Skydelaag (Sort & Hvidt).....	6,55
Skakbrætter af Pap, forsynet med Tal og Bogstaver, 43×43	1,95
Skakbrætter af Voksdug, forsynet med Tal og Bogstaver, 40×40	1,95
do. do. 48×48	2,45
Skaktrykkeri komplet. Fineste Udførelse.....	9,50

Lommeskakspillet „Leporello“.

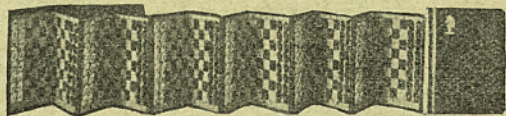

Atter paa Lager og faas
i forskellige Udførelser.

En betydelig Forbedring af det almindelige Lommeskakspil.

Ganske særlig egnet for Korrespondancespillere, da det store Tidsspil ved Opstilling af Brikkerne eller Efterspillet af afbrudte Korrespondancepartier falder bort. — Uundværlig for Problem- og Slutspilforfattere. — Et uerstatteligt Hjælpe middel for enhver Skakspiller ved Studium af Spilaabninger, Slutspil og Analyser. — Praktisk, bekvem for Tilskuere ved Turneringer. — Forkorter paa en behagelig Maade Tiden i Sporvogn, Jernbane, Biler o. s. v.

Fineste Udførelse i ægte Læder.

„Leporello“ indeholdende 6 Spil Kr. 22,00
„Leporello“ „ 3 „ „ 13,50
„Leporello“ „ 1 „ „ 5,85
Læderimitation.
„Leporello“ indeholdende 1 Spil Kr. 3,65

En sammenfoldelig Lommebog i ægte Læder,
Figurer af Celluloid med Guldtryk
og en Lomme for Notitser.

Skaklitteratur.

Danske Bøger.

Nye Bøger hjemkommen.

A. Nissen: „Lærebog i Skak“	(portofrit) Kr. 4,50
Karl Ruben: „Vejledning for Begyndere“	1,00
J. Jespersen: „320 danske Skakopgaver“. Interessant Bog	4,50
Erik Andersen: „Skak“. Lige udkommen	1,00
Ex-Verdensmesteren Dr. E. Lasker: „Skakspillets Idé“	indb. 1,15

Tyske Bøger.

Dr. S. Tartakover: „Skakstrategiens Vink!“	4,75
— „Stormesterturneringen i Kissingen 1928“	indb. 5,50
R. Spielmann: „At ofre rigtigt“. Lige udkommen	5,50
A. Brinckmann: „Angrebet i Skakpartiet“, Lige udkommen	4,10
Den nordiske Turnering i Niendorf 1934. Lige udkommen	2,60
F. Gutmayer: „Kombinationskunstens Hemmelighed“	6,75
O. Sander: „At lære Opposition“. Lige udkommen	1,30
A. Becker: „Skaktturneringen i Liebwerda 1934“. Nr. 1 Flohr.	1,80
H. Müller: „Praktisk Aabningsspil af Caro Kann“	7,75
B. Kagan: „Skakspillets Poesi“	indb. 5,00
B. Kagens „Skakaarbøger“, Aargange 1921—1931	indb. Forlang Tilbud.
C. Bardeleben: „Bondeslutspil“	Kr. 2,20
— „300 korte Glanspartier i 6 Hefter“	3,25

Skakkorrespondancekort.

Uundværlige for Korrespondancespillere.
200 Stk. leveres for Kr. 2,50 portofrit mod
Forudbetaling, ellers 25 Øre ekstra.

Skaknoteringsbøger.

Fikse og praktiske Lommenoteringsbøger,
uundværlig for alle Skakspillere.
Kr. 5,00 pr. Dus. Kr. 0,50 pr. Stk.

Alt sendes pr. Efterkrav, eller Beløbet kan vedlægges i Frimærker ved Bestillingen.
Al Skaklitteratur føres eller skaffes.

Gavekort udstedes. — Forespørgsler besvares omgaende.
Foreninger Rabat.

DANSK SKAKFORLAG

Telefon V. 9150 y.

Vodrofsvej 3 A. København V.

Postgiro 28734.