

SKAKBLADET



Medlemsblad for Dansk Skak Union

28. AARGANG

MARTS 1932

Nr. 3

SKAK-TURNERINGS URE

i ekstra fin og elegant Udførelse. 25 Kr. pr. Stk.

SKAKBRIKKER

danske Skakforeningers Model

i prima fint poleret Udførelse og af ægte Buxbom 6 Kr. pr. Sæt.

Samme med Springere ud af eet Stykke 7 Kr. pr. Sæt.

☞ i fin poleret Æske 1 Kr. mere pr. Sæt.

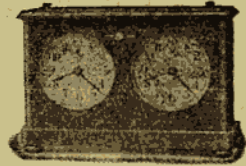

Skakbrætter af Pap, sammenfoldelige, forsynet med Tal og Bogstaver, 2,50 Kr. pr. Stk.

Voxdugs- og Træskakbrætter i stort Udvalg. — Foreninger og Medlemmer Rabat.

Medlems-Emblemer med Knap 2 Kr., med Naal 1,50 Kr. pr. Stk.

Diagram med Figurer til Trykning af Opgaver pr. Sæt 10 Kr.

Regler for Skakspillet pr. Stk. 1 Kr.

Telf. 4449. Nygade 6.

S. HEMME.

KØBENHAVN K.

Maskinskrivning Duplikering

Brevkort
Cirkulærer
Sange m. m.

Ellen Kinch

Jernbanegade 6, Kbhvn. V.

Telefon Byen 5628 x

E. PARSHØJ

GULDSMED & SØLVSMED
ØSTERBROGADE 98 KØBENHAVN Ø.
TELF. CENTR. 2598

PRÆMIER JUBILÆUMSGAVER

Udført efter kunstneriske Tegninger

Afgang fra Kunstakademiet i 1909
som Billiedhugger

Haandværkerf.s Sølvmedaille for
Clærling 1900 - E. PARSHØJ

Haandværkerf.s Sølvmedaille for
Gravering 1910 Fru B. PARSHØJ

Kunstindustriel Prisopgave Sølv-
medaille 1904 - E. PARSHØJ

PRÆMIER

STORT
UDVALG

L. ERLANDSEN
Sølv- & Guldsmed
Frederikshavn

B. GRIEGST Sølv- & Guldsmed

Alle Reparationer
udføres bedst og billigst

Niels Hemmingsg. 18 Kælderen
Telefon Byen 7256 - København

Skaklitteratur! -

Til gammel Pris haves endnu følgende interessante
Skakbøger paa Lager:

Stormesterturneringen i San Remo 1930.

Verdensmesteren Dr. Aljechin Nr. 1 med
Nimzowitsch som Nr. 2..... Kr. 3,—

Turneringen i „Szen“ Budapest 1929.

Nr. 1 Capablanca, Nr. 2 Rubinstein og
Nr. 3 Dr. Tartakower..... Kr. 3,—

Skakolympiaden i Hamburg 1930.

En udmærket god Bog..... Kr. 3,—

Turneringen i Rozaska Slatina 1929.

Nr. 1 Rubinstein, Nr. 2 Flohr.. Kr. 3,—

Turneringen i Kecskemet 1927. Verdens-
mesteren Nr.1, Nr.2 Nimzowitsch Kr. 4,50

Bøgerne sendes pr. Efterkrav, eller Beløbet kan vedlægges i Frimærker ved Bestilling.

NB. Tilbudet er meget fordelagtigt, da Bøgerne er købt for Kronens Fald, og Priserne er derfor kun gyldige, saalænge Oplaget strækker.

KARL RUBEN - Vodroffsvej 3 - København V.

SKAKBLADET

Medlemsblad for Dansk Skak Union

REDAKTION:

fg. ledende Redaktør: Overretssagfører K. Grüner (ansvarshavende)

Redaktør af Partiafdelingen: *Hartvig Nielsen*

MEDARBEJDERE:

O. H. Krause — A. Nimzowitsch

28. Aargang

Marts 1932

Nr. 3

Dansk Skak Unions 23. Enkeltmandsturnering

afholdes paa Spangsbergs Hotel i Esbjerg i Dagene *Torsdag den 21. April* til *Søndag den 24. April 1932*.

Der spilles i 3 Klasser saaledes: *Mesterklassen* og *1. Klasse* begynder *Torsdag* Kl. 9; der spilles 7 Runder. *2. Klasse* begynder *Fredag* (Bededag) Kl. 9; der spilles 5 Runder.

Berettigede til Deltagelse i Mesterklassen er Spillere, som har erhvervet Titlen »Dansk Mester«. Vinderen i Klassen bliver *Danmarks mester*.

Tidligere Aars Deltagere, der i *1. Klasse* har opnaaet en Kvotient af 0,33, i *2. Klasse* af 0,75, er forpligtet til at spille i *1. Klasse*. I *1. Klasse* giver $5\frac{1}{2}$ Points i 7 Partier Ret til Titlen »Dansk Skakmester«.

Der spilles 2 Runder hver Dag, undtagen Søndag, hvor der kun spilles 1 Runde samt eventuelle Hængepartier. Spilletiden er hver Dag fra Kl. 9—13 og Kl. 15—19. Hængepartier spilles efter Turneringslederens Anvisning. Der spilles med Ur i alle Klasserne og med en Betænkningstid af 20 Træk i Timen. Der spilles efter F. I. D. E.s Regler.

Indskud er pro persona: Mesterklassen 10 Kr., *1. Kl.* 7,50 Kr. og *2. Kl.* 5 Kr.

Præmier. Samtlige Klassers Indskud anvendes til Præmier. I Mesterklassen faar ca. $\frac{1}{3}$ af Deltagerne Præmie. Med et Deltagerantal af 10 vil Præmierne blive: 400, 50, 30 og 20 Kr.

I øvrige Klasser vil ca. $\frac{1}{5}$ af Deltagerne faa Præmie. Med 25 Deltagere vil Præmierne i *1. Klasse* blive 65, 50, 35, 25 og 12,50 Kr. I *2. Klasse* med samme Deltagerantal 50, 35, 25 og 15 Kr. Der vil blive udsat Ekstrapræmier fra Klubberne i Esbjerg. Der sker Lodtrækning om Præmierne, hvis flere staar lige.

Anmeldelse om Deltagelse maa være Hr. Aage Jessen, Havnegade 155, Esbjerg, i Hænde senest *5. April*, og Turneringsindskudet indbetalt senest samme Dag. Benyt Postkonto 13928. *Skriv tydeligt Navn og Adresse og Klasse paa Giro-Kortet*.

Priserne for fuld Pension, 3 daglige Maaltider samt et Værelse for Natten, stiller sig saaledes: Paa Spangsbergs Hotel ca. 7 Kr. pr. Dag.

Naar Spillestedet er fuldt belagt, kan der, hvis fuld Pension paa andet Hotel ikke ønskes, ogsaa opnaas den Ordning, at Deltagere, som ønsker at spise paa Spillestedet, faar Middag og Aften à 4,50 Kr. pr. Dag, medens der reserveres Værelse paa et andet Hotel.

Husk at tegne Bidrag til Nordisk Skaktturnering 1932.

Priser paa Hotel Spangsberg: Fuld Pension Kr. 7,00 pr. Dag, Middag og Aften Kr. 4,50 pr. Dag, Værelse Kr. 3,00—3,50 pr. Nat.

Hotel Phønix, (Arbejdernes Skakklubs Spillested): Fuld Pension Kr. 6,00 pr. Dag, Middag og Aften Kr. 4,50 pr. Dag, Værelse Kr. 2,50 pr. Nat.

Paladshotellet: Værelse à Kr. 3,50.

Missionshotellet: Værelser à Kr. 2,50—3,50.

Vil man sikre sig Værelse med fuld Pension forud, bedes man snarest skrive til Hr. Aage Jessen.

Der vil Søndag Eftermiddag blive søgt arrangeret en Udflugt, i Tilfælde af gunstigt Vejr til Fanø, men ellers til Byen og Havnen m. v.

Søndag Aften Kl. 18 er der Fællesmiddag paa Spangsbergs Hotel med Præmieuddeling. Prisen for Middagen bliver Kr. 3,50. Det er Hensigten at afslutte Stævnet med en Svingom for de danselystne og en Hurtigturnering for de af Deltagerne, der foretrækker dette.

Kl. 23²² og 0¹² gaar Eksprestogene mod Øst, og Kl. 3¹³ gaar Toget mod Nord Dansk Skak Union forventer, at Medlemmerne vil møde talrigt op.

Slutkampen om Provinsklubmesterskabet

og Kampen om Klubmesterskabet i B-Rækken spilles i Fredericia Søndag den 10. April. Unionen har beskikket Hr. Sparekassekasserer H. Rye, Frederikshavn, som Turneringsleder.

Turneringslederen meddeler: Samtlige til Deltagelse berettigede Hold maa senest 25. Marts til deres Hovedkredsformand indsende en Navneliste over de Spillere, som skal deltage, opstillede efter Spillestyrke, og biføjet Navne paa tre Suppleanter, ligeledes opstillede efter Styrke. Listen maa bære tydelig Angivelse om Klubnavn og Række (A eller B). Hovedkredsformændene vil kontrollere Listerne, som derefter sendes til Turneringslederen. Der spilles efter den Tybjergske Metode, modificeret saaledes, at Hvid og Sort fordeles saavidt muligt lige- ligt. Lodtrækningen foretages under Forsæde af Turneringslederen Tirsdag den 5. April offentligt i Frederikshavns Skakklubs Lokaler. (Frederikshavn Skakklub deltager *ikke* med noget Hold).

Spillet paabegyndes Spilledagen Kl. 14 pr., Spilletiden er 6 Timer. Umid- delbart efter Spilletidens Ophør vil der blive arrangeret en Fællesspisning, hvortil enhver faar Lejlighed til at melde sig, og ved hvilken Kuvertens Pris bliver rimelig.

Iøvrigt vil Klubformændene for de deltagelsesberettigede Klubber ved Brev blive nærmere instruerede om forskellige Forhold, ogsaa saavidt angaar Angi- velse af hvilket Hotel i Fredericia, der vælges som Spillested. Forinden maa Navnelister indsendes som ovenfor beskrevet.

Dansk Skak Unions Korrespondanceturneringer.

(Turneringsleder: Sparekassekasserer H. Rye, Frederikshavn).

Frakeringsspørgsmaalet.

I Postvæsenets Reglement for Tryksager bestemmes, at en Tryksag udover den trykte Tekst kun maa indeholde Dato, Modtager- og Afsendernavn, samt Tal til Udfyldning af den trykte Tekst, og Postvæsenet kan derfor kræve Strafporto

Husk at tegne Bidrag til Nordisk Skakturnering 1932.

for de af Korrespondancespillerne mest brugte, som Tryksager forsendte, Kort, naar de almindelige internationale Betegnelser for Skaktrækkene benyttes paa disse. — Unionen har adskillige Gange henvendt sig til Generaldirektoratet angaaende denne Sag, men har erholdt det Svar, at denne Regel ikke kan ændres, og at Skaktræk, som indeholder *Bogstaver* følgelig *ikke* maa indgaa i en Tryksag. Fra Unionens Side har man derfor maattet nøjes med ganske bestemt at faa fæstnet, at naar Skaktrækkene fremgaar som Tal alene, maa Kortene gaa som Tryksager, og i saa Henseende foreligger der nu en klar Bekræftelse fra Generaldirektoratet for Post- og Telegrafvæsenet.

Turneringens Ledelse har derfor nu bestemt — efter Samraad med Unionsformanden — der har gjort et meget stort Arbejde i denne Sag — at der fremtidigt skal gælde følgende Regler vedrørende Skaktræk, der forsendes mellem Deltagere i Unionens Korrespondanceturneringer:

Enhver Deltager kan forlange, at de af hans Modstandere, der frankerer med Tryksagsporto, fremtidigt angiver Trækkene paa Kortet med Tal alene, og efter følgende System: Bogstaverne a til h erstattes med Tallene 1 til 8, saaledes at Brættets Felter ved denne Noteringsmaade faar Betegnelser i Henhold til hostaende Diagram. Man angiver ligesom nu det Felt, hvorfra man trækker og det Felt, hvortil man trækker. Slag af en Brik betegnes som nu ved et Kryds mellem de to Felbetegnelser. Naar der trækkes en Officer, betegnes dette ved et Romertal foran forreste Felbetegnelse. Der sondres mellem de forskellige Arter af Officerer derved, at Konge betegnes med I, Dronning II, Løber III, Springer IV og Taarn V. Rokade betegnes som hidtil ved 0—0. Vi anfører et Par Eksempler:

e2—e4 bliver: . 52—54.

Sb1—c3 bliver: IV. 21—33.

Lf8—c5 bliver: III. 68—35.

Dd8×h4 bliver: II. 48×84. osv.

18	28	38	48	58	68	78	88
17	27	37	47	57	67	77	87
16	26	36	46	56	66	76	86
15	25	35	45	55	65	75	85
14	24	34	44	54	64	74	84
13	23	33	43	53	63	73	83
12	22	32	42	52	62	72	82
11	21	31	41	51	61	71	81

Hr. Bogtrykker Vestermann, Kedelsmedstræde, Svendborg, har forhandlet nogle Kort, som er autoriserede til Brug. Paa disse Kort er anført et Diagram, hvor Felterne er afmærkede med andre Tal end de ovenfor nævnte. Disse Kort tillades stadig til Brug for 12. Turnering, men fra og med denne Turneringens Udgang tillades kun Benyttelse af det ovenfor nævnte System, eller af de almindelige internationale Betegnelser for Skaktræk.

Ovennævnte vil afgive fornødent Svar paa en Række skriftlige Henvendelser til Turneringslederen.

De Kort, der fremtidig skal benyttes, kan faas hos Hr. Westermann, Svendborg, og hos Bogtrykker Backhausen, Horsens, til følgende Pris: 200 Stk. Kr. 2,50 portofrit mod Forudbetaling, ellers + 25 Øre. Efterfølgende 100 Stk. Kr. 1,00 Med paatrykt Afsendernavn 1 Kr. ekstra uden Hensyn til Antal.

11. Turnering.

Præmieuddelingen har nu taget sin Begyndelse, og i Løbet af Marts og April vil de 53 Præmier, der ialt skal fordeles, finde ud til deres lykkelige Ejere.

Husk at tegne Bidrag til Nordisk Skakturnering 1932.

Resultater:

- Mesterklassen, Gr. B: L. M. Pedersen 1 — Halkjær 0.
 2. Kl., Gr. A: Poul Larsen 1 — Chr. Olesen 0.
 4. Kl., Gr. C: Gurlev 0 — O. Jarn 1.
 4. Kl., Gr. F: A. Bundgaard 1 — W. Lund 0.
 Herefter reterer 2 Partier.

12. Turnering.

4. Kl., Gr. D.: Vi har den beklagelige og meget alvorlige Meddelelse at gøre denne Gruppens Deltagere, at Hr. Overlærer Hillersborg, Ørholm, pludselig er afgaaet ved Døden af et Hjerteslag. Vi mindes Hr. Hillersborg for Præcision og Nøjagtighed. — Det allerede afsluttede Parti imod Hr. Hillersborg udgaar af Planen, og Gruppen fortsætter med 5 Deltagere.

Resultater:

- Mesterklassen: A. Desler 0 — V. Brodersen 1.
 1. Kl. A: Evald Hansen, Hovedgaard, vundet over E. Dam. Sorø, og tabt til E. Finnerup, Esbjerg. O. Nielsen, Frederikssund, vundet fra Dam og Remis mod Jørg. Hviid, Aarhus.
 1. Kl. C: J. P. Pedersen, Aarhus, udgaar.
 3. Kl. B.: L. Jensen, Lyngby 1 — A. M. Andreasen, Kalundborg 0.
 4. Kl. C: P. L. Rasmussen, København 1 — G. Wilhjelm, Rudkøbing, 0.
 4. Kl. G: O. Hansen, Vejle, 1 — P. Kragh, Aarhus, 0.
 4. Kl. J: A. Skovlund, Frederikshavn, 0 — S. Koefoed, Aabenraa, 1.
 Partierne skrider hurtigt fremad og alt forløber programmæssigt.

Budgetforslag 1932.

Vedtaget paa Hovedbestyrelsesmødet den 10. Januar 1932.

Indtægter.	Udgifter.
2500 Abonnenter à 3 Kr.	Backhausen 12×280 Kr. + 20 Kr. 3600,00
Christensens Skakfond: Renter 427,00	+ 10% Overskridelser 360,00
Annoncer 200,00	Tilbagebetaling af privat Laan. 550,00
Emblemer, Bladsalg, Leporello 200,00	+ 6% i 6 Maaneder. 16,50
Restancer (Paalydende Kr. 953,00) 750,00	Forsendelse af Bladet 1200,00
Underskud 135,50	Redaktionen 200,00
	Nimzowitsch 150,00
	Frk. Kinch Exp. 1932 600,00
	Unionskassereren Telf. 1932
	+ Efterbet. 2 Kvartaler 1931 225,00
	Repræsentation, Porto Ind- og
	Udland (Nord. Turn.) 1500,00
	Kontingent (Fides & Nord.) 136,00
	Esbjerg-, Problem- og Korre-
	spondance-Turnering 675,00
9212,50	9212,50

Underskudet dækkes af Kassebeholdningen, der pr. 1. Januar udgjorde Kr. 791,29.

Husk at tegne Bidrag til Nordisk Skakturnering 1932.

Unionens Status 1. Januar 1932.

Aktiver.	Passiver.
Kassebeholdning 791,29	Bidrag Nord. Turn. 170,00
Restancer 1931. 953,25	Nov., Dec., Jan. 32 Bladet 987,85
Annonce Tilg. 100,00	Privat Laan: Restgæld. . 550,00
Hahns Gæld 1,00	Skyldig Honorar 14 Dage
Inventar. 1,00	Frk. Kinch. 17,50
1846,54	1725,35
115 Regler. 34,50	
35 Emblemer. 35,00	
14 Leporello à 5 Kr. . . . 70,00	
17 do. à 3 - 51,00	
9 Trykkerier à 6 Kr. . . . 54,00	
244,50	Saldo 365,69
2091,04	2091,04

(sign.) *Einar Jensen*, Unionskasserer.

Undertegnede Revisorer har gennemgaaet Regnskabet, som er befundet rigtigt. Overensstemmelse mellem Bøger og Bilag konstateret. Kassebeholdningens Tilstedeværelse godtgjort ved henh. Bankbog og Kontouddrag fra Postgirokontoret.

København, den 19. Januar 1932.

(sign.) *H. Abel*.

(sign.) *Desler*.

Johnsens Fond.

Modtaget af Legatbestyrelsen 1931	Kr. 1635,89	
Udbetalt Danmarksmesteren		Kr. 400,00
— Industriforeningens Kampklub.		- 617,24
— Maribo Skakklub		- 286,00
— Odense Skakklub		- 25,00
— Sønderborg Skakklub		- 73,00
— Grejsdal Skakklub		- 10,00
— Allingaabro Skakklub		- 56,00
— Aalborg Skakklub		- 165,00
Porto		- 3,65
	Kr. 1635,89	Kr. 1635,89

Christensens Skakfond.

Renterne af Christensens Skakfond er indgaaet med:

13. Juni 1931.	Kr. 213,75
13. December 1931	- 213,75

i Unionens Kassebog.

København, den 19. Januar 1932.

(sign.) *Desler*.

(sign.) *H. Abel*.

Husk at tegne Bidrag til Nordisk Skakturnering 1932.

Parti Nr. 1197. Valencia-Varianten.

Spillet pr. Korrespondance (I. F. S. B.)

Dr. Lafora,
Valencia.

Hvid.

1. d2-d3
2. Sb1-d2
3. Sd2-b3
4. a2-a4
5. c2-c4

G. Menka,
Tyskland.

Sort.

- e7-e5
- Lf8-c5
- Lc5-b6
- a7-a5

Dristigt!

- | | |
|------------|---------|
| 5. | Sb8-a6 |
| 6. Sg1-f3 | Dd8-e7 |
| 7. g2-g3 | e5-e4 |
| 8. Sf3-d4 | d7-d5 |
| 9. Lf1-g2 | De7-b4† |
| 10. Lc1-d2 | Db4-e7 |
| 11. 0-0 | d5xc4 |
| 12. d3xc4 | Sa6-c5 |



Sort haaber paa 13. Sxc5, Lxc5 14. Sb3, Sf6 15. Sxa5, Lxf2†. Hvid har noget meget bedre:

13. Sb3xa5!

Ifald Sort nu spiller Lxa5 14. Lxa5, Txa5 følger 15. b4 osv.

- | | |
|-------------|--------|
| 13. | e4-e3 |
| 14. Sa5-c6! | e3xf2† |
| 15. Kg1-h1 | De7-d7 |

Spillet har nu udviklet sig til det vildeste Kombinationsspil, lige farligt for begge Parter.

- | | |
|-----------|-------|
| 16. a4-a5 | b7xc6 |
|-----------|-------|



17. a5xb6

Den tilsyneladende Dronninggevinst ved Lxc6 parerer Sort ved Lc8-b7!! med overlegent Spil.

- | | |
|------------|--------|
| 17. | Ta8xa1 |
| 18. Dd1xa1 | Dd7xd4 |
| 19. Ld2-c3 | Dd4-g4 |
| 20. Lg2-f3 | Dg4-g6 |
| 21. b2-b4! | Sc5-e4 |
| 22. Lc3xg7 | f7-f6 |

Sort regner med 23. Da8, Se7 24. b7, Kf7 25. b8D, Sxg† 26. h2xg3, Dxcg3 osv. Hvid gør imidlertid et sjældent smukt Træk:

- | | |
|--------------|---------|
| 23. Da1-d4!! | Se4xg3† |
| 24. h2xg3 | Dg6xg7 |
| 25. Lf3-h5† | |

Hvorpaa Sort opgav.

Slutstilling.

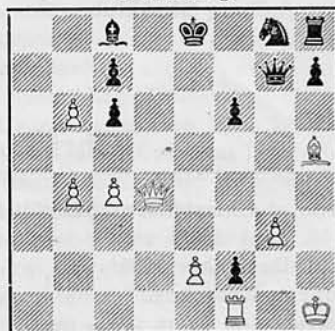

(Noter efter

»Kagans neueste Schachnachrichten«).

Husk at tegne Bidrag til Nordisk Skakturering 1932.

Parti Nr. 1198. Dronninggambit.

Spillet 1931 i Dansk Skak Unions Korrespondanceturnering, Mesterklasse B.

Øjvind Larsen, E. Christensen,
Maribo. Svendborg.

	Hvid.	Sort.
1.	c2—c4	Sg8—f6
2.	d2—d4	e7—e6
3.	Sb1—c3	d7—d5
4.	e2—e3	Sb8—d7
5.	Dd1—c2	c7—c6
6.	Sg1—f3	Lf8—e7
7.	Lf1—d3	b7—b6

Hellere straks d×c4, 8. L×c4, b7—b5, efterfulgt af a7—a6 og Lb7 med snarligt Fremstød af c-Bonden.

8.	0—0	d5×c4
9.	Ld3×c4	Lc8—b7
10.	Dc2—e2	0—0
11.	e3—e4	c6—c5
12.	Tf1—d1	Dd8—c8
13.	Lc1—g5	Tf8—e8
14.	Ta1—c1	a7—a6
15.	Lc4—d3	Lb7—c6

Formodentlig for at spille Db7, men da Sort ikke faar gjort dette, viser Trækket sig senere som Tempotab.

16.	e4—e5	Sf6—d5
17.	Sc3—e4	f7—f6
18.	e5×f6	Sd7×f6
19.	Sf3—e5	Lc6—b7
20.	d4×c5	b6×c5

21.	Lg5×f6	Le7×f6
22.	Se4—d6	Dc8—b8

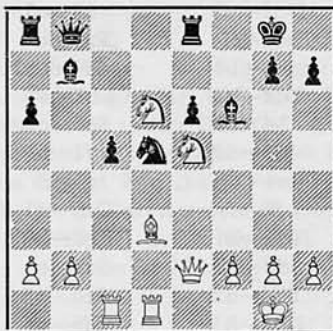

23.	Ld3×h7†!	Kg8×h7
Tvungent; thi paa Kf8 følger Sg6 mat, og paa Kh8 følger mat i faa Træk.		
24.	De2—h5†	Kh7—g8
25.	Se5—f7	Kg8—f8
26.	Sf7—d8!	

Pointet i Løberofferet. Begge Springere staar i Slag, men Sort har ikke Tid at slaa nogen af dem paa Grund af den truende Mat paa f7, og paa Te7 følger Dh8 mat. Paa Ke7 følger Mat i senest 8 Træk.

26. opgivet.

(Noter af Øjvind Larsen).

Parti Nr. 1199. Indisk Parti.

Nedenstaaende Parti er spillet i en international Mesterturnering i London i Februar 1932. Partiet var Genstand for stor Opmærksomhed, idet Aljechin her mødtes med sin kvindelige Kollega, Verdensmesterinden Frk. Menchik.

	Frk. Menchik.	A. Aljechin.
	Hvid.	Sort.
1.	d2—d4	Sg8—f6
2.	c2—c4	e7—e6
3.	Sg1—f3	b7—b6
4.	e2—e3	Lc8—b7
5.	Lf1—d3	Lf8—b4†
6.	Lc1—d2	Lb4×d2†
7.	Sb1×d2	d7—d6
8.	0—0	Sb8—d7
9.	Dd1—c2	Dd8—e7
10.	Tf1—d1	0—0

11.	Sd2—e4	g7—g6
12.	Td1—d2	Sf6×e4
13.	Ld3×e4	c7—c6
14.	Dc2—a4	Tf8—c8

Hvids 14. Træk er ret virkningsløst, og Sort søger nu at faa Initiativ til Angreb efter endt Udvikling.

15.	Le4—d3	c6—c5
16.	Da4—d1	Sd7—f6
17.	d4×c5	b6×c5
18.	Dd1—e2	Sf6—h5
19.	Ta1—d1	Tc8—f8

Husk at tegne Bidrag til Nordisk Skakturnering 1932.

20. e3—e4
Sker for at afværge f7—f5; men her-
ved kommer den sorte Springer ind paa
det farlige Punkt f4.

- | | |
|-----|---------------|
| 20. | Sh5—f4 |
| 21. | Dd2—e3 e6—e5 |
| 22. | Ld3—f1 Ta8—d8 |
| 23. | b2—b4 Sf4—e6! |
| 24. | Td2—b2 Lb7—a8 |
| 25. | b4×c5 Se6—c5 |
| 26. | Sf3—d2 f7—f5 |
| 27. | e4×f5 g6×f5 |
| 28. | f2—f3 De7—g7 |
| 29. | Td1—b1 Kg8—h8 |
| 30. | Sd2—b3 Sc5—e6 |
| 31. | Tb2—d2 Se6—g5 |
| 32. | Kg1—h1 Tf8—g8 |
- Truer stadig S×f3.
- | | |
|-----|---------------|
| 33. | Td2—f2 Td8—e8 |
| 34. | Tb1—d1 Te8—e6 |
| 35. | f3—f4 e5×f4 |

- | | | |
|-----|--------|--------|
| 36. | De3—d4 | Te6—e5 |
| 37. | c4—c5 | d6×c5 |
| 38. | Sb3—c5 | |

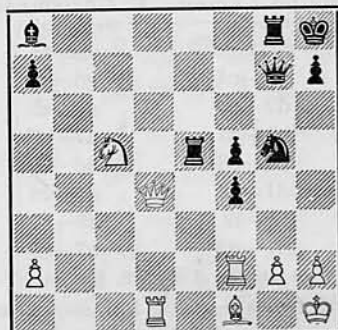

- | | |
|-----|--------|
| 38. | Sg5—h3 |
|-----|--------|
- Hermed gør Aljechin det afgørende
Udfald.
- | | | |
|-----|--------|-------|
| 39. | Tf2—b2 | f4—f3 |
| 40. | g2—g3 | f3—f2 |
- Opgivet.

Parti Nr. 1200. Dronninggambit.

Spillet i D. S. U.s 11. Korrespondanceturnering.

Hartvig Nielsen, Kr. Halkjær,
Viby. Hjørning.

- | | | |
|-----|--------|--------|
| | Hvid. | Sort. |
| 1. | d2—d4 | d7—d5 |
| 2. | c2—c4 | e7—e6 |
| 3. | e2—e3 | Sg8—f6 |
| 4. | Sb1—c3 | b7—b6 |
| 5. | c4×d5 | e6×d5 |
| 6. | Lf1—d3 | Lf8—e7 |
| 7. | Sg1—e2 | 0—0 |
| 8. | 0—0 | c7—c5 |
| 9. | b2—b3 | Sb8—c6 |
| 10. | d4×c5 | b6×c5 |
| 11. | Lc1—a3 | Dd8—a5 |
| 12. | Ld3—b5 | Lc8—b7 |

Sorts bedste Træk! Thi efter 12. —,
Da5×a3 13. Lb5×c6, Ta8—b8 faar Hvid
det bedste Spil.

- | | | |
|-----|--------|--------|
| 13. | Lb5—a4 | Tf8—d8 |
| 14. | Ta1—c1 | Ta8—c8 |
| 15. | La3—b2 | d5—d4 |

Hermed gaar Sort over til Angreb,
ogsaa med fuld Berettigelse, da Sort
paa Grund af det mere frie Officerspil
maa være i Fordel.

- | | | |
|-----|--------|--------|
| 16. | e3×d4 | c5×d4 |
| 17. | Sc3—b1 | d4—d3 |
| 18. | Se2—g3 | Sc6—b4 |
| 19. | Tc1×c8 | Td8×c8 |
| 20. | Sb1—c3 | Sf6—d5 |
| 21. | Sg3—f5 | Sd5×c3 |

Trækket er næppe helt korrekt; men
Sort søger stadig at komme ud i inter-
essante og forviklede Stillinger.

- | | | |
|-----|---------|--------|
| 22. | Sf5×e7† | Kg8—h8 |
|-----|---------|--------|

Paa 22. —, Kf8 vil følge Dg4 og om
K×e7, da Dd7† med afgørende Angreb.

- | | |
|-----|--------|
| 23. | Dd1—g4 |
|-----|--------|

Ser afgørende ud! Thi naar Taarnet
flyttes, følger 24. L×c3, T×c3 efterfulgt
af Dg4—d7!, men Sort finder dog Mod-
træk.

- | | | |
|-----|---------|--------|
| 23. | | h7—h5! |
| 24. | Dg4—d7 | Tc8—d8 |
| 25. | Dd7×b7 | d3—d2 |
| 26. | Se7—g6† | Kh8—g8 |

(Se Diagrammet).

Det bedste! Springerens kan ikke slaas
paa Grund af den derved fremkomne

Husk at tegne Bidrag til Nordisk Skaktturnering 1932.



Stilling efter Sorts 28. Træk.

Mattrusel efter 27. $L \times c3$. Paa 26. —, $K-h7$ vil følge 27. $D \times f7$, $d2-d1D$ 28.

$L \times c3$, $D \times f1 \dagger$ 29. $K \times f1$, $D-a6 \dagger$ 30. $D-c4$, og Hvid kommer i Slutspil med to lette Officerer for Taarnet.

27. $Sg6-e7 \dagger$ $Kh8-h7$

Sort forsøger nu paa at komme ud af Remisvarianten.

28. $Lb2 \times c3$ $d2-d1D$

29. $Db7-e4 \dagger$ $g7-g6?$

Større Muligheder bød her $f7-f5$, hvorefter Hvid spiller $De4 \times b4$ og søger Slutspil med tre lette Officerer for Dronningen. Hvid kan ikke besvare $f7-f5$ med $S \times f5$, da Sort svarer med $Dd1-g4$.

30. $Lc3 \times b4$ Opgivet.

(Noter af Hartvig Nielsen).

Parti Nr. 1201. Dronninggambit.

Spillet i Matchen om Tysklands mesterskabet for 1931 i Nürnberg.

2. Parti.

E. Bogoljubow.

L. Rödl.

Hvid.

Sort.

1. $d2-d4$

$d7-d5$

2. $c2-c4$

$c7-c6$

3. $Sg1-f3$

$e7-e6$

4. $e2-e3$

$Sb8-d7$

5. $Sb1-c3$

$f7-f5$

6. $Lf1-d3$

$Lf8-d6$

Sort burde gardere $f5$ for at kunne slaa tilbage paa $d5$ med e -Bonden.

7. $c4 \times d5!$

$c6 \times d5$

8. $Sc3-b5!$

$Dd8-e7$

Bedre var $Lb8$ efterfulgt af $a6$.

9. $Lc1-d2$

$Sg8-f6$

10. $Dd1-b3$

$a7-a5$

11. $0-0$

$0-0$

12. $Sb5 \times d6$

$De7 \times d6$

13. $Ta1-c1$

$Sf6-e4$

14. $Ld2-c3$

$b7-b6$

15. $Sf3-e5$

$Ta8-a7$

Som det ses af Fortsættelsen, er dette kun Tempotab.

16. $Tc1-c2$

$Lc8-a6$

17. $Ld3 \times a6$

$Ta7 \times a6$

18. $Tf1-c1$

$Se4 \times c3$

19. $Db3 \times c3$

$b6-b5$

20. $Se5 \times d7$

$Dd6 \times d7$

21. $Dc3-c7$

$Tf8-d8$

Dronningafbytning havde været bedre for Sort.

22. $Dc7-e5$

$Dd7-d6$

23. $Tc2-c8$

$Dd6-f8$

Der truede $Tc1-c7$.

24. $Tc8-c7$

$Td8-d6$

25. $h2-h4$

$h7-h6$

26. $Tc7-b7$

$Ta6-b6$

27. $Tc1-c8$

Opgivet.

Slutstilling.

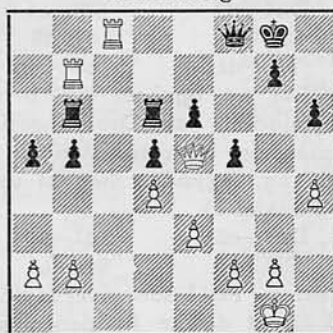

(Anmærkninger efter »Wiener Schachzeitung«.)

Husk at tegne Bidrag til Nordisk Skaktturnering 1932.

Parti Nr. 1202. Dronningegambit.

Spillet i Mesterklassen i D. S. U.s Enkeltmandsturnering i Frederikshavn den 5. April 1931.

Poul Hage, København.
Hvid.

1. d2—d4
2. c2—c4
3. Sb1—c3
4. Lc1—g5
5. e2—e3
6. Sg1—f3

N. C. Nielsen, Herning.
Sort.

- d7—d5
- e7—e6
- Sg8—f6
- Lf8—e7
- 0—0
- b7—b6

Et gammelt Træk, der sjældent træffes i den moderne Mesterpraksis. Paa dette Sted er det meget godt anvendeligt, medens det et Træk senere (6. —, Sbd7 7. Tc1 og nu 7. —, b6) rimeligvis gendrivs ved 8. c×d, e×d 9. Da4!

7. c4×d5 e6×d5
8. Lf1—d3 Lc8—b7
9. 0—0

Marshalls Angreb 9. L×f6, L×f6 10. h4, c5! 11. L×h7† regnes ikke mere for farligt for Sort, og Pillsburys Opstilling 9. Se5 fulgt af 10. f4 er iflg. Undersøgelser af Teichmann næppe korrekt.

9. Sb8—d7
10. Ta1—c1 c7—c5
11. Ld3—b1

Maaske vilde 11. d×c berede Sort større Vanskeligheder. Som Hvid spiller opnaas i hvert Fald ingen Fordel.

11. Tf8—e8
12. Dd1—d3 Sf6—e4
13. Lg5—f4 Le7—f6
14. Tf1—d1 c5—c4

Sort har nu opnaaet den berømte Bondemajoritet paa Dronningefløjen. Hvid maa søge Kompensation paa Kongefløjen og begynder med at undergrave Punktet e4.

15. Dd3—c2 Sd7—f8
16. Sf3—d2 Se4×c3

En lærerig Fejl! Sort giver Hvid Lejlighed til at dække Bonden paa d4, hvorved e-Bondens Fremstød vinder betydeligt i Effektivitet. Rigtigt var 16. —, S×d2.

17. b2×c3 b6—b5

18. Dc2—b2 Dd8—d7

19. Td1—e1 a7—a6

20. e3—e4 d5×e4

Paa 20. —, Dg4 følger 21. Lg3, d×e; 22. S×e4, L×e4 23. T×e4, T×e4 24 f3, eller 22. —, T×e4 23. L×e4, L×e4 24. f3, L×f3 25. g×f, D×f3 26. Dg2!

21. Sd2×e4 Dd7—g4

Med Urette tillader Sort Kongefløjens Oprivning. 21. —, Le7 burde ske.

22. Se4×f6† g7×f6

23. Lf4—g3 Sf8—g6

24. f2—f3 Dg4—d7

25. Db2—b4 h7—h5

Nu mener Sort at se sin bedste Chance i et Kongeangreb.

26. Db4—c5 h5—h4

27. Lg3—f2 h4—h3?

Sort har formodentlig ikke regnet med Hvids følgende Manøvre, ellers havde han vel spillet 27. —, Ld5 eller endnu bedre 27. —, Sf4.

28. Dc5—h5 Kg8—g7

29. Lb1—f5 Dd7—d5

30. Dh5×h3 Te8—h8

Det viser sig hurtigt, at Taarnet hellere skulde være blevet paa e-Linien.

31. Dh3—g4

Nu truer Hvid med 32. Le4.

31. Ta8—d8

For paa 32. Le4 at kunne spille 32. —, Dd7, men Hvid faar nu i Stedet Lejlighed til en direkte afgørende Kombination. Med 31. —, Lc8 kunde Sort udskyde, men næppe afværge Nederlaget.

32. Lf5×g6

Stærkere end 32. Te7, Kf8 33. Le4, S×e7!

32. f7×g6

33. Te1—e7† Kg7—f8

34. Dg4×g6! Kf8×e7

35. Dg6—g7† Ke7—d6

36. Lf2—g3† Kd6—e6

Ikke 36. —, Kc6 37. Dc7†.

37. Tc1—e1† Dd5—e4

Husk at tegne Bidrag til Nordisk Skaktturnering 1932.

Sort vil aabenbart se, hvorlænge Hvid er om at sætte Mat.

38. f3×e4 b5-b4
39. d4-d5† Lb7×d5

40. e4×d5† Ke6-f5
41. Lg3-e5!
og Mat i senest 3 Træk; Sort opgiver.
(Noter af Poul Hage).

Parti Nr. 1203. Dronninggambit.

Spillet i Juleturneringen i Hastings 1931.

Sultan Khan. Frk. *Menchik.*

Hvid. Sort.

1. d2-d4 Sg8-f6
2. c2-c4 e7-e6
3. Sb1-c3 d7-d5
4. c4×d5

Et overraskende Valg. Herved slipper Sort over alle Aabningsvanskeligheder.

4. e6×d5
5. Sg1-f3 c7-c6
6. Dd1-c2 Lf8-d6
7. e2-e3

Hvid behandler Spilleaabningen meget ejendommeligt. Det er naturligvis ikke nogen sund Idé at rokere langt efter at have valgt en passiv Spillemaade.

7. Sb8-d7
8. Lf1-d3 0-0
9. Lc1-d2 Tf8-e8
10. h2-h4 Sd7-f8
11. 0-0-0 b7-b5
12. Sf3-g5 a7-a5

Dette naturlige Angrebstræk er ikke det bedste. Der burde være spillet 12. —, T-b8, f.Eks. 13. e3-e4, b5-b4 14. S-a4, d×e4 15. S×e4, S×e4 16. L×e4, b4-b3!
17. a×b3, L-e6.

13. e3-e4 b5-b4
14. Sc3-a4 d5×e4
15. Sg5×e4 Sf6×e4
16. Ld3×e4 Lc8-e6
17. Kc1-b1?

Efter 17. b2-b3! kan Hvid standse Angrebet og opnaa omtrent lige Spil.

17. b4-b3
18. a2×b3 Ta8-b8
19. Sa4-c5 Ld6×c5
20. Dc2×c5 Le6×b3
21. Td1-e1 Sf8-e6
22. Dc5-c3

Større Muligheder bød 22. D×a5, men efter 22. —, D×d4 23. L-c3, D×f2 24. Th1-f1, D-c5 25. D×c5, S×c5 26.

L×c6, Te8-c8! har Sort gode Gevinstchancer; paa 27. L-e4 følger L-c4 og paa 27. L-f3, S-a4.

22. Dd8×d4
23. Dc3×d4 Se6×d4
24. f2-f3 a5-a4
25. Ld2-f4 Tb8-c8
26. Le4-d3 Sd4-e6
27. Lf4-e5 c6-c5
28. Ld3-b5 Te8-d8
29. Te1-e4

Paaskynder Partiets Tab; Frk. Menchik afslutter Partiet i kraftig Stil.

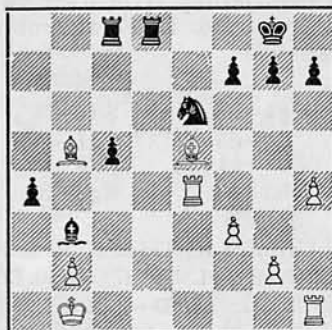

29. Se6-d4
30. Le5×d4 c5×d4
31. Lb5-d3 Tc1-b8!
32. Kb1-a1 Tb8-b4
33. Th1-e1 Lb3-e6
34. Te4-e5 a4-a3

Dødsstødet! Hvis 35. b×a3 følger 35. —, T-a8 med Mat i faa Træk.

35. b2-b3 Tb4×b3
36. Ld3-c4 Tb3-b2
37. Lc4×e6 f7×e6
38. Te5-a5 d4-d3
39. Ta5×a3 d3-d2
40. Te1-d1 Tb2-c2
41. Opgivet.

Noter af Gideon Ståhlberg
i »Tidskrift för Schack«.

Husk at tegne Bidrag til Nordisk Skaktturnering 1932.

Parti Nr. 1204. Indisk Parti.

Spillet i Skanderborg den 13. December 1931 i 6-Mands-Kampen mellem Horsens Skakklub og »Aros«, Aarhus.

Henry Kortsen, Henry Pedersen,

»Aros«, Aarhus.

Horsens.

Hvid.	Sort.
1. d2—d4	Sg8—f6
2. c2—c4	e7—e6
3. Sg1—f3	b7—b6
4. Sb1—c3	Lc8—b7
5. Lc1—g5	Lf8—b4
6. Ta1—c1	0—0
7. e2—e3	d7—d6
8. Lf1—d3	Sb8—d7
9. 0—0	Lb4×c3
10. Tc1×c3	h7—h6
11. Lg5—h4	Dd8—e7
12. Sf3—d2	e6—e5
13. Ld3—f5	Ta8—d8
14. Dd1—g4	

Sort staar farligt. Hvid truer med 15. L×d7, S×g4 16. L×e7 at erobre en Kvalitet.

14.	Tf8—e8
15. Dg4—h3	Sd7—f8
16. d4—d5	g7—g6
17. Sd2—e4	Sf8—h7
18. Dh3—g3	Kg8—h8
19. Se4×f6	

Paa Grund af Tidnød forsømmes Fortsættelsen 19. L×g6, f7×g6 20. D×g6, Te8—f8 21. D×h6, D—g7 22. L×f6, og Hvid har Kvalitet og tre Bønder for den mistede Officer. Paa 19. L×g6, T—g8 20. L×h7, T×g3 21. L×f6† taber Sort en Officer.

19.	Sh7×f6
20. Lf5—c2	g6—g5
21. Lh4×g5	h6×g5
22. Dg3×g5	Sf6—h7
23. Dg5—h5	e5—e4
24. f2—f3	De7—g5
25. Dh5×g5	Sh7×g5
26. h2—h4	Sg5—h7
27. f3×e4	f7—f6
28. e4—e5!	Te8×e5
Paa 28. —, f6×e5 følger 29. T—f7.	
29. Lc2×h7	Kg8×h7
30. Tf1×f6	Kh7—g7
31. Tf6—f4	Td8—e8

32. Kg1—f2	Lb7—c8
33. Kf2—f3	Lc8—f5
34. g2—g4	Lf5—e4†
35. Kf3—f2	a7—a5
36. a2—a3	a5—a4
37. b2—b4	a4×b3 e. p.
38. Tc3×b3	Te8—a8
39. g4—g5	Le4—g6
40. Kf2—g3	Ta8—e8
41. Kg3—f2	Te5—e4
42. Tb3—c3	Te4×f4†
43. e3×f4	Te8—e4
44. Kf2—f3	Te4—e1
45. Kf3—f2	Te1—h1?

Sort maa ikke tage Taarnet bort fra e-Linien, da Hvid herved opnaar at faa sit Taarn i Aktivitet.

46. Tc3—e3	Kg7—f7
47. Te3—e6	Th1×h4
48. Kf2—g3	Th4—h1

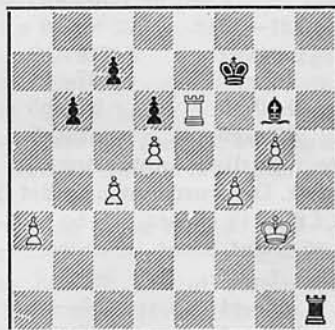

49. f4—f5	Lg6—h5
-----------	--------

Remis kunde endnu være opnaaet ved 49. —, L×f5 50. T—f6†, K—g7 51. T×f5, T—c1. Det bemærkes, at Sort af Hensyn til Udfaldet af Holdkampens øvrige Partier skulde spille paa Gevinst, medens Hvid kunde nøjes med Remis, og dette forklarer igen, at Sort søger at undgaa en klar Remisstilling.

50. g5—g6†	Kf7—f8
51. Te6—f6†	Kf8—g8
52. Tf6—f7	Th1—c1
53. Tf7×c7	b6—b5

Husk at tegne Bidrag til Nordisk Skaktturnering 1932.

54. c4-c5 Tc1-g1†
 Efter 54. —, T×c5 55. T×c5, d6×c5
 56. d5-d6, K-f8 57. g6-g7† vinder
 Hvid.
 55. Kg3-f4 Tg1-g4†
 56. Kf4-e3 Tg1-g3†

57. Ke3-d2 Lh5×g6
 58. f5×g6 Tg3×g6
 59. c5-c6 Tg6-g5
 60. Tc7-d7 Tg5×d5†
 61. Kd2-e3 Td5-c5
 62. c6-c7 Opgivet.
 (Noter af Hartvig Nielsen).

Parti Nr. 1205. Spansk Parti.

Fra Turneringen om Mesterskabet for Rusland.

Ilijn Genewsky. *Botwinnik.*

Hvid.	Sort.
1. e2-e4	e7-e5
2. Sg1-f3	Sb8-c6
3. Lf1-b5	a7-a6
4. Lb5-a4	Sg8-f6
5. 0-0	Lf8-e7
6. Tf1-e1	b7-b5
7. La4-b3	d7-d6
8. c2-c3	0-0
9. d2-d3	

Hidtil er Aabningen sket paa ortodoks Maade. Her spilles jo ogsaa d2-d4; men den valgte Variant har Teoretikernes Fortrolighed, og derfor er den god nok.

9.	Sc6-a5
10. Lb3-c2	c7-c5
11. Sb1-d2	Sa5-c6
12. Dd1-e2	Tf8-e8
13. Sd2-f1	d6-d5
14. e4×d5	Sf6×d5
15. Lc1-d2	Le7-f8
16. Sf1-g3	Lc8-b7
17. a2-a4	b5-b4
18. Sf3-g5	h7-h6

Paa 18. —, g7-g6 vil kunne følge

19. D-f3, D-d7	20. Sg3-e4 osv.
19. Sg5-e4	g7-g6?
Bedre var S-a5.	
20. De2-f3	f7-f5?

Sort synes at spille blindt paa Gevinst; han løber en alt for stor Risiko, som Modstanderen ogsaa kraftigt udnytter.



21. Sg3×f5!	g6×f5
22. Df3×f5	

Hvid har nu to Bønder for den ofrede Officer og et meget stærkt Angreb.

22.	Lf8-g7
23. Se4×c5	Lb7-c8
24. Df5-g6	Sc6-e7
25. Dg6-h5	Se7-f5
26. d3-d4	Te8-f8
27. d4×e5	b4×c3
28. b2×c3	Dd8-e7
29. e5-e6!	De7×c5
30. Lc2×f5	Dc5-e7

S-e7 strander paa L-h7†.

31. Ld2×h6	Tf8×f5
------------	--------

Hvis 31. L×h6 følger 32. D×h6, T-f6

33. D-g5†, K-f8	34. L-e4 osv.
32. Dh5×f5	Lg7×h6
33. Df5×d5	Lc8-b7
34. Dd5-d7	Lh6-g5
35. Ta1-b1	Lb7-c8
36. Dd7-c6	Opgivet.

(Noter af Berndtsson i »Schackvärlden«).

Parti Nr. 1206. Fransk Parti.

3. Match-Parti i Sverrigsmesterskabet.

Hvid: G. Stoltz.—Sort: G. Ståhlberg.

1. e4, e6 2. De2 (Tschigorins Træk), b6 (bedre er c5; ogsaa e5 eller Sc6 kan spilles her) 3. f4, Lb7 4. Sf3, d5 (sikkert for tidligt; bedre var først Le7)

Husk at tegne Bidrag til Nordisk Skaktturnering 1932.

5. e×d, L×d5 6. Sc3, Le7 (herefter faar Hvid to Løbere mod Løber og Springer; bedre var maaske Lb7) 7. S×d5, e×d5 8. g3, Sf6 9. Lg2, 0-0 10. Se5, Te8 11. 0-0, Sbd7 12. d4, c5 13. c3, Sf8 14. Ld2, Tc8 15. Tacl, Se6 16. f5, Sf8 17. g4, Ld6 (15. —, Se6 skete vel for at fremtvinge f5 og dermed svække Punkt e5) 18. Lf4, Sf6—d7? 19. Tcd1!, c×d 20. c×d, Dc7 21. Tfel, Lb4 22. Tc1, Db7 23. T×c8, D×c8 (efter 23. —, T×c8 var 24. Db5! ubehageligt for Sort) 24. Tc1, Db7 25. Db5!, S×e5 26. D×e8, Opgivet; thi dersom Springeren reddes (f. Eks. Sd3), kommer 27. Tc7! Hvis Sc4, saa T×c4!

Parti Nr. 1207. Dronningegambit.

Spillet i Prager-Olympiaden 1931.

Hvid: N. Lie, Danmark.—Sort: Kostic, Jugoslavien.

1. d4, d5 2. Sf3, Sf6 3. c4, Lf5 4. Sc3, e6 5. Lg5, c6 6. e3, Sbd7 7. c×d, e×d 8. Db3, Db6 9. Sd2, Ld6 10. Tc1, 0-0 11. Le2, Tfe8 12. Lh4, Sg4! 13. h3, Sgf6 14. 0-0, h6 15. L×f6, S×f6 16. Sa4, Dc7 17. Lf3, Tad8 18. Sc5, Lc8 19. Tc3, De7 20. Tfcl, Lb8 21. Dc2, g5 22. a4, h5 23. Le2, g4 24. h×g, h×g 25. g3, Kg7 26. Ld3, L×g3! 27. f×g, D×e3† 28. Kg2, Th8 29. Tfl, Th3 30. Sf3, Tdh8 Opgivet.

Parti Nr. 1208. Dronningegambit.

Spillet i Prager-Olympiaden 1931.

Hvid: Ståhlberg, Sverrig.—Sort: A. Cruusberg, Danmark.

1. d4, d5 2. c4, e6 3. Sc3, Sf6 4. Sf3, Sbd7 5. e3, c6 6. Ld3, Ld6 (bedre Le7) 7. e4!, d×e4 8. S×e4, S×e4 9. L×e4, Lb4† 10. Ld2, L×d2† 11. D×d2, 0-0 12. 0-0, Sf6 13. Lc2, b6 14. Tad1, Lb7 15. Df4, De7 16. Dh4, h6 17. Tfel, Db4! 18. b3, c5 19. Se5, Tad8 20. Te3, Td6? 21. a3!, D×a3 22. Tg3, Kh8 23. T×g7!, K×g7 24. Dg3†, Kh8 25. Df4, Kg7 26. Dg3†, Kh8 27. Df4, Kg7 28. Sg4!, S×g4 29. D×g4†, Kf6 30. Dh4†, Kg7 31. Dg4†, Kf6 32. Dh4†, Kg7 33. Dg3†, Kf6 34. D×d6, Db2 35. D×f8, D×c2 36. D×h6†, Ke7 37. Dd2, D×b3 38. d×c, b×c? 39. Dd8±.

Partislutning.

I Wasa Skakklubs Jubilæumsturnering i Stockholm 1931 fremkom mellem E. Lundin, Hvid, og B. Dahlin, Sort, følgende Stilling:



Sort har sidst spillet Te8—d8, og der fortsættes nu:

- | | |
|------------|----------|
| 1. Lg5×f6! | Td8×d3 |
| 2. Lf6×e5 | Dc7—d7 |
| 3. Lc2×d3 | f7—f6 |
| 4. Ta1—d1 | Dd7—f7 |
| 5. Le5—c3 | Lc8—g4 |
| 6. Te1—e3 | c6—c5 |
| 7. Ld3—e4 | Df7—c7 |
| 8. Le4—d5† | Kg8—f8 |
| 9. Td1—e1 | Ta8—b8 |
| 10. a2—a4 | b7—b6 |
| 11. Sf3—d4 | a7—a5 |
| 12. Sd4—c6 | Tb8—c8 |
| 13. Te3—e7 | Opgivet. |

Husk at tegne Bidrag til Nordisk Skaktturnering 1932.

Slutspil.

Studie I.

Hartvig Nielsen, Viby, (Jylland).
(Efter »Tidskrift för Schack«).

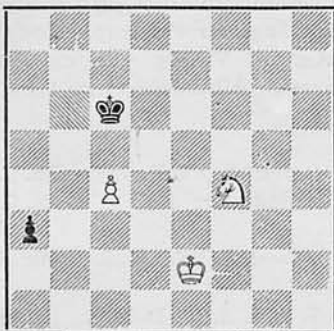

Hvid trækker og vinder.

Studie II.

K. A. L. Kubbel, Leningrad.
Ceske Slovo 1924.

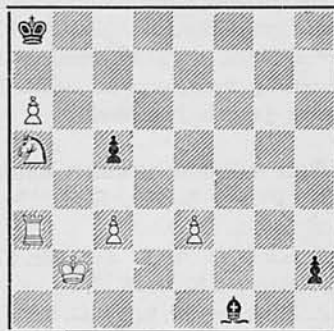

Hvid trækker og gør Remis.

Løsningerne meddeles i næste Nummer.

Meddelelser.

Frederikshavn. Næstformanden for Frederikshavn Skakklub har udfordret Formanden til en Match paa 6 Partier. Det kuriøse ved denne Match er, at hvert tabt Parti koster 1 Krone, Remis 50 Øre fra hver, og at det samlede paa den Maade indkomne bidrages til Nordisk Turnering i København. De to Spilere har regnet ud, at hvis man paa den Maade bare arrangerede 1 à 2 Matcher i hver af Landets Klubber, saa vilde man dermed være ude over alle Kyllingsorger med Hensyn til den nævnte Turnerings økonomiske Succes. — Altsaa: Landets driftige Skakspillere tager Sagen op, forskaffer sig derved selv nogle gode Partier, og Skaksagen en godt tiltrængt Støtte.

4. Hovedkreds. Bestyrelsen for 4. Hovedkreds har fastsat følgende ændrede Inddeling af denne:

1. *Kreds* omfatter Sønderborg, Graasten og Augustenborg Skakklubber. Kredsens Formand er Bankbestyrer P. Jacobsen, Sønderborg.
2. *Kreds* omfatter Haderslev og Aabenraa Skakklubber. Formand: Bogtrykker V. Frandsen, Haderslev.
3. *Kreds* omfatter Tønder, Tinglev og Padborg Skakklubber. Kredsens Formand er Overass. C. V. Mikkelsen, Tønder.

Angaaende Bestyrelsens Sammensætning, Klubbernes Medlemsantal og Klubformændenes Navne m. v. henvises til Skakbladet for Februar.

6. Hovedkreds. Den 21. Februar afholdtes Hovedkredskamp i 6. Hovedkreds i Viborg med det Resultat, at Randers Skakforening i A-Klassen vandt over Viborg Skakklub med 3 Points mod 2, idet 1 Parti blev annulleret. I B-

Husk at tegne Bidrag til Nordisk Skaktturnering 1931.

Klassen vandt Randers Arbejder Skakforening over Viborg Skakklub med 6 Points imod 0. Samtidig afholdtes Hovedkredsmøde. Til Hovedkredsformand, Hovedkredskasserer og Revisor genvalgtes d'Hr. Hannemann, G. Petersen og J. Petersen.

Rettelse. Kredsformand for Viborg Amt: Dommerfuldmægtig Vestergaard, Overlund pr. Viborg. Skive Skakklub: Formand: Sagfører Hastrup. Endvidere overføres Stoholm Skakforening fra Randers Amt til Viborg Amt og Auning Skakforening optages med 10 Medlemmer. Mødested: Afholdshotellet. Formand: Værkfører Jørgen Petersen.

Den københavnske Klubturnering. 1. Række: I. K. 14^{1/2}—Ba. S. 3^{1/2}, A. L. S. 10^{1/2}—I. S. 7^{1/2}, S. S. 15—Ba. S. 3. Slutresultater: I. K. 12^{1/2}—K. S. 5^{1/2}, Ba. S. 2^{1/2}—I. S. 15^{1/2}.

2. Række: I. K. 4^{1/2}—Br. S. 7^{1/2}, Su. S. 8^{1/2}—I. S. 3^{1/2}, S. S. 2—Br. S. 10. Slutresultater: I. K. 6—K. S. 6.

3. Række: Br. S. 2—D. S. 6, I. K. 1—Br. S. 7, A. L. S. 3—D. S. 5.

Det samlede Resultat er herefter til Dato:

1. Række: I. S. 39^{1/2}, I. K. 38^{1/2}, S. S. 34^{1/2}, A. L. S. 30^{1/2}, F. S. 30, Ba. S. 22, K. S. 21.

2. Række: Br. S. 36, Ø. S. 21^{1/2}, I. K. 21, K. S. 19^{1/2}, Su. S. 19, I. S. 18, S. S. 9.

3. Række: Br. S. 14, D. S. 13, I. K. 8, Ly. S. 7, A. L. S. 6.

Bidrag til Nordisk Turnering. Neksø Skakklub 10 Kr. Ialt indgaet til Nordisk Turnering 190 Kr.

Redaktionen. Efter derom af Unionsledelsen truffet Beslutning er Hr. Kommunalærer O. L. E. Pedersen og cand. mag. Henriksen blevet fritaget for deres Hverv som henholdsvis ledende (og ansvarlig) Redaktør og Partiredaktør.

Opgaveredaktøren, Hr. K. A. K. Larsen, er efter eget Ønske traadt tilbage, hvorfor Skakbladet denne Gang udkommer uden Opgaver, idet hans Fratreden er sket paa et saa sent Tidspunkt, at det ikke har været muligt at skaffe en Substitut. *Den nye Problemredaktør bliver antagelig en bekendt jydsk Problemerkspert.*

Partiafdelingen ledes indtil videre fra og med dette Nummer af Hr. *V. Hartvig Nielsen*, Villa »Saxonia«, Viby (Jylland). Hr. Nielsen, der er Medlem af Skakklubben »Aros« i Aarhus og hører til dennes allerstærkeste Spillere (Mesterspiller i D. S. U. 1928), er en ung, lovende Spiller, der herigennem faar Lejlighed til at gøre en Indsats for dansk Skakliv. Allerede af Partierne i dette Nummer, der er fremstillet i meget kort Tid, haaber jeg, at man vil modtage et godt Indtryk af den nye Medarbejder.

J. T. Mortensen,

Formand i D. S. U.

Husk at tegne Bidrag til Nordisk Skakturnering 1932.

SKAKBLADET, udgivet af Dansk Skak Union, udkaar hver Maaned Abonnement kan tegnes paa Bladets Ekspedition samt paa Postkontorerne i Danmark, Norge og Sverige à Kr. 5,00 pr. Aar, øvrige Udland Kr. 6,00 pr. Aar. Enkelte Numre faas i Ekspeditionen à Kr. 0,50.

Redaktion: Overretssagfører K. Grüner, Horsens.

Partiafdelingen: Hartvig Nielsen, Villa „Saxonia“, Viby (Jylland).

Skakbladets Ekspedition: Hans Egedes Gade 9, København N. Tlf. N-ra 7444.

Afleveret til Postvæsenet d. 5. Marts 1932

A. Backhausens Bogtrykkeri, Horsens.

Avertér i »Skakbladet«!

Dansk Skak Unions Emblem i Sølv

udført paa Dansk Skak Unions Foranstaltning — leveres
i to Størrelser:



Med Knap 2,00 Kr. pr. Stk. + Porto

Med Naal 1,50 Kr. — —

10 Stk. portofrit.

Sendes mod Efterkrav ved Henvendelse til
Skakbladets Ekspedition, Jernbanegade 6, St. o. G., København V.

Til Klubberne.

„Leporello“ og Spilleregler, der er tilsendt Klubberne til Bortsalg, bedes returneret til Ekspeditionen, Jernbanegade 6, St. o. G., København V. — Betaling for solgte Ekspl. bedes indbetalt paa Skakbladets Girokonto 20801.

Lommeskakspillet „Leporello“.

Paa Lager haves kun 1-Spil (Læder) 5 Kroner og 1-Spil (imit.) 3 Kroner. For at lette Ekspeditionen bedes Beløbet indbetalt paa Postgirokonto Nr. 20801, hvorefter Spillene omgaaende sendes.

Regler for Skakspillet.

Udarbejdet af Fédération Internationale des Echecs
og vedtaget paa den 5. Kongres i Haag 1928.

OVERSAT AF H. NORMAN-HANSEN — UDGIVET AF DANSK SKAK UNION

Hver Skakklub bør eje disse Spilleregler. — Faas ved Henvendelse
til Ekspeditionen: Jernbanegade 6, o. G. Kbhvn V. Postkonto 20801.

Pris: Mod Forudbetaling af Beløbet 1 Kr. Mod Efterkrav 1,38 Kr.