

SKAKBLADET

== ORGAN FOR DANSK SKAKUNION ==



Udgaar hver Maaned.
Bestilles gennem Postvæ-
senet i Danmark, Norge og
Sverrig.

Pris Kr. 5,00 helaarlig.

„ Kr. 1.50 Kvartalet.

Udlandet: Kr. 6,50 aarlig.

(Forsendelse i Korsbaand).

21. Aargang Nr. 2.

Februar 1925.

Parti. m.

782

783

784

785

Redaktion:

Opgaver og Løsninger:

Kasserer & Exped.sekretær

J. Møller,

Amager Fælledvej 37 IV, København C.

Partier m. v.:

Cand. jur. S. Kinch,

Vibevej 50, København L.

Ekspedition:

A. Backhausens Bogtrykkeri,

Horsens.

Reklamationer sker til det
stedlige Posthus.

SKAKBRÆTTER

i solid Udførelse, imprægnerede og sammenfoldelige.
Størrelse 46 × 46 cm. Pris pr. Stk. Kr. 2,50. Skakforeninger og Handlende Rabat ved større Ordre.
Møllings Bogbinderi, Maribo. Telf. 369.

PARTI-NOTERINGSBØGER

BEKVEMT LOMMEFORMAT.

Pr. Stk. 35 Øre 3 Stk. 1 Krone 10 Stk. 3 Kr.

Frimærker modtages som Betaling, naar Porto til Forsendelse medfølger.

A. BACKHAUSEN, HORSSENS.

Nationaltidende skriver i sit Søndagsnummer d. 7. Sept. 1924:

Kort Oversigt over Skakspillet's Aabningsteori af H. Krause,

saaledes er Titlen paa en lille Pjece, der er udgivet af *Dansk Skak-Union* og sendes paa Efterkrav ved Henvendelse til Bogtrykker *A. Backhausen*, Horsens, for den ringe Pris af 1 Kr. + Porto.

Vi vil gerne give denne lille Bog vor varmeste Anbefaling. Den er klar og let overskuelig og gør Læseren opmærksom paa det væsentlige uden at overbebyrde ham med Variationer. Enhver, der interesserer sig for Skak, bør anskaffe den Bog, skrevet af vor første Skakteoretiker.

Ringkøbing Skakklubs bekendte Klubbrædter,

Størrelse 47 cm, opklæbede og sammenfoldelige, faas stadig til den billige Pris af Kr. 1,75 pr. Stk., uopklæbede Diagrammer 25 Øre pr. Stk. Bestillinger modtages af Trafikassistent K. Jeppesen, Ringkøbing.

SKAKBRIKKER

danske Skakforeningers Model, i prima fint poleret Udførelse og af ægte Buxbom 8 Kr. pr. Sæt.

Nygade 6.

S. HEMME,

København K.

Brug Aggerbecks Sæber.

OPGAVER.

2345. N. Høeg, Horsens.
(Deutsches Wochenschach 1911).

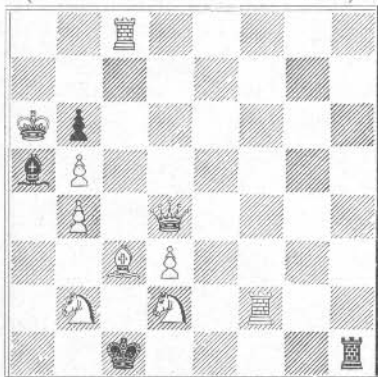

Mat i 2 Træk.

2346. E. Palkoska, Prag.
Hædr. Omt. „Luigi Centurini“ Turn. 1924.

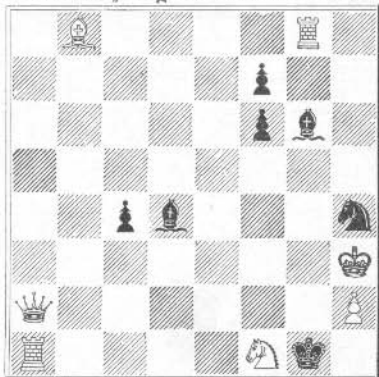

Mat i 2 Træk.

2347. S. Hertmann, Budapest.
(„Magyar Sakkvilag“, Juli 1924.)

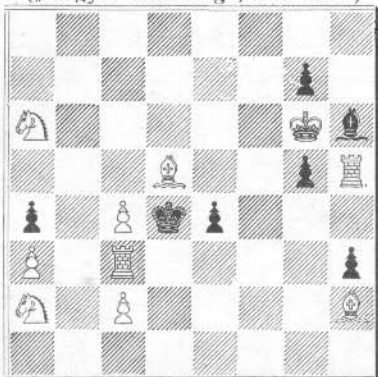

Mat i 2 Træk.

2348. O. Strange-Petersen.
(Orig.)

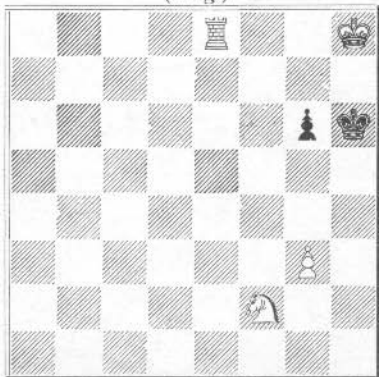

Mat i 3 Træk.

2349. Karl Nielsen, Ribe.
(Nationaltidende 1924)

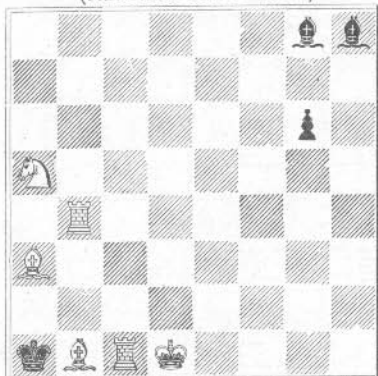

Mat i 3 Træk.

2350. A. Krämer.
(Deutsche Schachblätter 1924.)



Mat i 3 Træk.

2351. Mich. Schneider, Würzburg.
1. Pr. Fränkische Volksblatt 1924.



Mat i 3 Træk.

2352. M. Havel, Prag.
2. Pr. Lidovych Novin 1923.

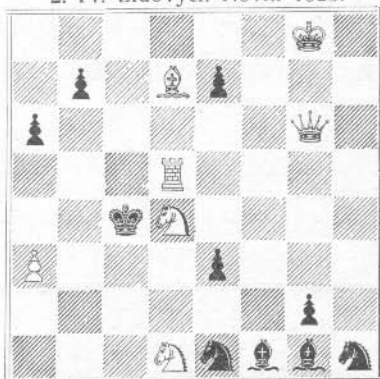

Mat i 3 Træk.

2353. J. J. Rietveld, Kesteren.
1. Pr. Nederl. Schaakbonds Turn. 1924.

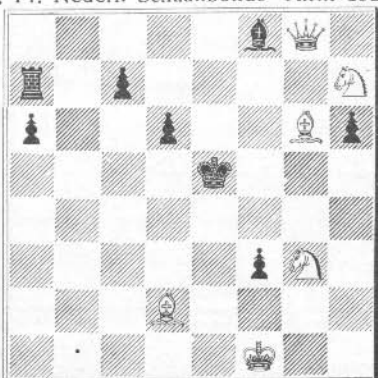

Mat i 3 Træk.

2354. O. Strange-Petersen.
(Orig.)

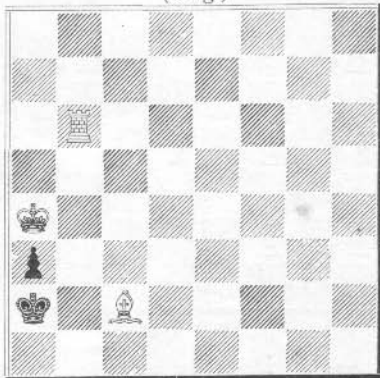

Mat i 4 Træk

467 Kai } 3/1916
463, 92 } 4/1918

Løsninger til Opgaverne i Decemhernumret.

Nr. 2325 af K. A. K. Larsen: 1. Te5, Trusel, 2. Tc4. 1. —, Le2, 2. Sh8. 1. —, Lf3, 2. Se7. 1. —, Lb3 (Tc2), 2. L×T†.

Nr. 2326 af F. Simhovici: 1. Lg5, Trusel, 2. Sb3† eller 2. e3†. 1. —, L×g5, 2. Dh4. 1. —, T×g5, 2. Dh7.

Nr. 2327 af K. A. L. Kubbel: 1. Da4, Df3 (Trusel), 2. D×c6†. 1. —, T×a4, 2. Sf5. 1. —, S×a4, 2. Sd7†. 1. —, T×c7, 2. Da1†.

Nr. 2328 af M. Havel: 1. Lf8, Trusel, 2. Td1†. 1. —, Td3, 2. Lg7†. 1. —, T×f8, 2. Dg1†. 1. —, Tf1, 2. Db3.

Nr. 2329 af K. Erlin og O. Nemo: 1. Dg6, Trusel, 2. Df5† eller 2. D×d3†. 1. —, T×g6, 2. b3. 1. —, Kc4, Dh5. 1. —, T×S, 2. Df5†. 1. —, Ka4, 2. D×Te6.

Nr. 2330 af Knud Hannemann: 1. —, g6, T×g6, 2. d6. 1. —, L×g6, 2. Se4.

Nr. 2331 af E. Palkoska: 1. Ka8, Trusel, 2. Tb7. 1. —, Tg4, 2. Tb8. 1. —, Lf3, 2. L×f3. 1. —, de, 2. Sc3†.

Nr. 2332 af P. A. Koetsheid: 1. Lh5, Trusel, 2. Sg4†. 1. —, Kg5, 2. Se4†. 1. —, e4, 2. Se8. 1. —, Le4, 2. S×e4.

Nr. 2333 af M. Havel: 1. Sd8, c5, 2. d4†. 1. —, d5, 2. S×c6. 1. —, e5, 2. d4†. 1. —, f4, 2. ef†. 1. —, c3, 2. Kb3. 1. —, Kc3, 2. S×c6.

Nr. 2334 af Z. Mach: 1. Kd3, Trusel, 2. De4†. 1. —, Kc5, 2. D×c7†. 1. —, c5, 2. D×f7†. 1. —, f5, 2. D×c7. 1. —, Lh4, 2. Dd4†.

Løsere: Johannes Nielsen, Tiro, P. Nielsen (alle).

Foranstaaende Opgave Nr. 2345 er taget fra en lille Bog „*Simple Two-Move Themes*“, som *Alain C. White* har sendt sine Venner til Jul. Opgavesamlingen er udgivet af White sammen med *F. Bonner Feast* og indeholder 100 Opgavegrupper med 6 Opgaver i hver Gruppe, altsaa 600 Opgaver ialt.

„*Schackvärlden*“ udskriver i sit Januarnummer sin 2den Korrespondance-turnering. Der spilles i 6 Klasser paa 8 Deltagere. Man skal anmelde sig inden 15. Februar til Redaktionen af Bladet, Gøteborg 1. *Allan Nilson* er udtraadt af Bladets Redaktion, og i Stedet er *Frank Dahlberg* indtraadt som Leder af Problem-afdelingen.

„Hjertesuk bør ophøre“.

Med Henblik paa Dr. Niels Høegs Hjertesuk i Skakbladet for Oktober 1924 og R. Prytz's og min Artikel i samme Blad for November 1923 føler jeg Trang til at gøre opmærksom paa, at Artiklerne har baaret Frugt, og at Sukkene foreløbig bør være uhørlige. Den første Frugt, der blev moden, var „Skakbladet“s internationale Opgaveturnering, der allerede nu er nydt med Velbehag. Den anden Frugt har været lidt længere om at modnes, men nu mener jeg, at Tiden er inde til at ogsaa den fortjener at nydes. Denne Frugt er den nye og udmærkede Skakspalte i „Fyns Stiftstidende“, der under den kendte Opgaveforfatter Arthur Madsens udmærkede Redaktion (Opgaveafdelingen) er ved at blive en attraaværdig Skakspalte, og det er mit Haab, at den som saadan vil vedblive at udfylde det Savn, som vi danske Opgaveforfattere hidtil har følt i den Retning.

Idet jeg med ovenstaaende har forsøgt at anbefale den nyfødte Skakspalte, vil jeg slutte med at udtale Haabet om, at alle, der er interesserede i en tip-top dansk Opgaveskakspalte, hvori endog en Opgavekapacitet som Dr. N. Høeg kommer med interessante kritiske Bemærkninger til Opgaverne, vil støtte den i „Fyns Stiftstidende“ med originale Opgaver eller ved Dellagelse som Løser; ikke mindst det sidste.

Henvendelse til Bogholder Arthur Madsen, Svendborg Trælasthanvel, Svendborg.

K. A. K. Larsen.

Hvad Dr. Lasker siger om Capablanca.

Under sit Ophold i Prag i November Maaned holdt Dr. Lasker i Foreningen „Urania“, hvis Formaal er at fremme Folkeoplysningen, et Foredrag om Spillenes Betydning for Nutiden. Af de Udtalelser, der faldt under den efterfølgende Diskussion, refererer W. Neumann følgende i B. Z. a. M.

Jeg spurgte Dr. Lasker, hvorledes han stiller sig overfor Capablancas nedsettende Bedømmelse af hans Spil. „Jeg anser“, svarede Dr. Lasker, „Capablancas Kritik for uklog, men ikke som et personligt Angreb paa mig. Jeg fratager Ingen Ret til at kritisere mig, thi god Kritik er en Venskabstjeneste. Capablanca har blot glemt at begrunde sin Kritik. Jeg tror gerne, at mit Spil i Havana passede ham bedre end mit Spil i New York“.

En anden Spørger udbad sig Oplysning om, hvorfor Reti svigtede i de sidste Runder i New Yorker Turneringen. Lasker tilskrev Retis Serie af tabte Patier den Omstændighed, at han havde befundet sig i en sjælelig Depressionstilstand, fordi hans Aabningssystem netop havde lidt Skibbrud overfor ham.

En tredje spurgte, hvorfor Lasker netop havde tabt overfor Capablanca. Hertil svarede Lasker, at han henimod Slutningen af Partiet havde gjort et Fejltræk, og at han desuden kunde anføre mange andre Grunde — naar alt kom til alt, havde Capablanca heller ikke netop spillet daarligt.

Lasker bemærkede til Slut, at han ikke vilde vige tilbage for en Match med Capablanca, hvis der var et almindeligt Ønske derom, og den nødvendige finansielle

Basis blev tilvejebragt. Han arbejdede for Tiden paa et filosofisk Værk og — hvad der sikkert interesserer Skakverdenen mere — paa en stor Skakbog, hvori han vil samle alle Erfaringerne fra sit lange Skakliv.

Litteratur.

Indisk. Til Belysning af denne for Tiden meget yndede Spillemaade har Dr. Tartakower i en lille Bog paa 56 Sider samlet 11 af de bedste Partier fra de senere Aars Mesterturneringer og forsynet Partierne med meget udførlige Noter, hvori Forfatteren gør Rede for alt, hvad Teorien véd om de forskellige Varianter. Vi kan paa det bedste anbefale vore Læsere denne Bog. Den er udkommet paa B. Kagans Forlag (Berlin W 8, Behrenstr. 24.) Prisen er 2 G.M.

Paa samme Forlag er udkommet „*Die italiensche Partie*“ af Anton Ritzen. Forfatteren forsøger paa Grundlag af et gennem mange Aar indsamlet Materiale at bevise, at Trækket 3. —, L18—c5 er ukorrekt. Om dette er lykkedes, anser vi for meget tvivlsomt; men Bogen indeholder ikke faa Nyheder i de forskellige Varianter. Prisen er 2 G.M.

Nimzowitsch udgiver en lille Bog om *Blokader*. Alle danske Læsere vil med stor Interesse lytte til, hvad den hos os saa afholdte dansk-lettiske Stormester har at sige om det saa interessante, men hidtil saa stedmoderligt behandlede Emne. Bogen kommer til at omfatte ca. 64 Sider og bringer en Række helt nye Synspunkter og Regler, der er let anvendelige og velegnede til at forøge Spillestyrken. Bogen, der koster 2 Mark, kan bestilles hos B. Kagan eller ogsaa direkte hos A. Nimzowitsch, Ø. Farimagsgade 11², København K. Sidstnævnte vil udsende de bestilte Eksemplarer efter Hjemkomsten fra Norge, nemlig først i Marts. Beløbet bedes da sendt i danske Frimærker (2 Kr. 85 Øre) samtidig med Bestillingen.

Kagans „*Neueste Schachnachrichten*“ regnes nu over hele Verden for et af de allerbedste Skakblade. Denne høje Rang indtager Bladet, fordi Kagan har forstaaet som ingen anden at knytte de største Navne til sig som faste Medarbejdere, f. Eks. Rubinstein, Tartakower, Nimzowitsch, Tarrasch, Grünfeld etc. I 1925 vil der udkomme 6 store Hæfter. Hæfte I er allerede udkommet og er paa 120 Sider. Det indeholder bl. a. en længere Artikel af Nimzowitsch: „En moderne Fantasi over en Tschigorisk Drøm“, en større Afhandling af Dr. Tartakower, hvori denne foretager en indgaaende Vurdering af Laskers og Capablancas Spillemaade, Partier med Noter af Dr. Lasker (!) og Maroczy samt tre mindre Afhandlinger af Dr. Tarrasch. De nyeste Turneringer og de allersidste Nyheder. Prisen for hele Aargangen er kun 7 Mark. Hæfte I alene koster 3 Mark.

Parti Nr. 782.

Albins Modgambit.

Spillet i 1. Klasse i den nordiske
Turnering i København.

A. Cruusberg. Eric Carlén.

- | | |
|-----------|--------|
| 1. d2—d4 | d7—d5 |
| 2. c2—c4 | e7—e5 |
| 3. d4×e5 | d5—d4 |
| 4. a2—a3 | Sb8—c6 |
| 5. Sg1—f3 | |

I denne Stilling plejer man at spille e2—e3. Paa d4×e3 følger da D×D, K×D, L×e3, S×e5 og Sort har ganske vist vundet Bonden tilbage, men Hvids Stilling er langt at foretrække. Vil man ikke spille e2—e3, bør man ikke i Aabningen spille et Tempo ved a2—a3, men straks udvikle Kongefløjen med Sg1—f3, g2—g3 og Lf1—g2.

5. Lf8—e7

Kraftigere var f7—f6.

6. Lc1—f4

Her staar Løberen ikke godt, da den forhindrer den naturlige Udvikling g2—g3, Lf1—g2 og Sb1—d2, idet Sort i saa Fald vinder Løberen ved g7—g5 eventuelt forberedt ved h7—h6.

6. Lc8—e6

7. Sb1—d2 Dd8—d7

8. b2—b4

Hvid er allerede i Vanskeligheder og savner naturlige Udviklingstræk.

8. f7—f6

9. h2—h3

Sort truede med g7—g5—g4.

9. f6×e5

Bedre var 0—0—0.

10. Sf3×e5 Sc6×e5

11. Lf4×e5 Le7—f6

12. Sd2—f3 0—0—0

13. Ta1—c1 Sg8—e7

14. g2—g4 Se7—g6

15. Le5—g3 Th8—e8?

Sort har opnaaet en fortrinlig Angrebsstilling og kunde her tiltvinge sig afgørende Fordel ved d4—d3 paa 16. e2×d3 vilde følge Lb2 og paa 16. Dd1×d3, Dd8—a4 i begge Tilfælde med overlegent Spil for Sort.

16. Dd1—d3 Le6—g8

17. Lf1—g2 Dd7—e7

18. Tc1—c2 Sg6—f8

Sort har i de sidste 4 Træk stadig forringet sine Angrebsmuligheder.

19. 0—0 Kc8—b8

Dette Træk sker for at bringe Kongen i Sikkerhed, men udsætter den i Virkeligheden for langt større Fare.

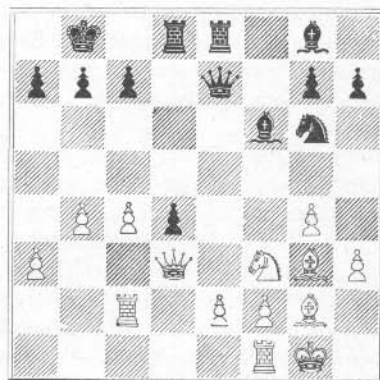

20. g4—g5!!

En smuk og afgørende Kombination.

20. Lf6×g5

21. Sf3×g5 Opgivet,

da Springereren ikke kan tages paa Grund af Dd3—f3!

(Noterne af S. Kinch).

Parti Nr. 783.

Spillet i den skandinaviske Mesterturnering 18. August 1924.

A. Nimzowitsch. A. Kier.

- | | |
|-----------|--------|
| 1. d2—d4 | d7—d5 |
| 2. Sg1—f3 | Sg8—f6 |
| 3. Lc1—f4 | c7—c5 |
| 4. e2—e3 | Sb8—c6 |
| 5. c2—c3 | e7—e6 |
| 6. Sb1—d2 | Dd8—b6 |

Bedre var 6. —, Le7, f. Ex. 7. Ld3, 0—0, 8. h3 (ellers følger Sh5) Ld6!

- | | |
|------------|--------|
| 7. Ta1—b1 | Lc8—d7 |
| 8. h2—h3 | Ta8—c8 |
| 9. Lf1—d3 | Lf8—e7 |
| 10. 0—0 | 0—0 |
| 11. Dd1—e2 | a7—a6 |
| 12. Tf1—d1 | Tf8—d8 |
| 13. a2—a3 | a6—a5 |

Et Tempotab (først a6 og saa a5), der giver Hvid Lejlighed til at gribe Initiativet. At foretrække var derfor 13. c5—c4 eller cd med Spil paa c-Linien.

14. d4xc5 Le7xc5

I Fald Dxc5, 15, b4, Dxc3?, saa 16. Tb3 med Dronninggevinst.

- | | |
|------------|--------|
| 15. b2—b4 | a5xb4 |
| 16. a3xb4! | Lc5—e7 |
| 17. Tb1—a1 | Ld7—e8 |
| 18. e3—e4 | d5—e4 |
| 19. Sd2xe4 | Sf6—d5 |

Klarere var 19. —, Sxe4, 20. Dxe4, g7—g6.

- | | |
|------------|--------|
| 20. Lf4—d2 | Te8—a8 |
| 21. Td1—b1 | h7—h6 |
| 22. b4—b5 | Ta8xa1 |
| 23. Tb1xa1 | Sc6—b8 |
| 24. c3—c4 | Sd5—b4 |
| 25. Ld3—b1 | f7—f5 |
| 26. Se4—g3 | |

Muligvis var Sc3, Lf6, Ta8 bedre.

- | | |
|-------------|----------|
| 26. Le7—c5! | |
| 27. Ta1—a4 | Sb4—d5!? |

Den daarlige Springerstilling til Trods kunde Sort holde Partiet gennem det

naturlige Træk Dd6. Denne overraskende Livskraft finder Forklaringen i Hvids mindre gunstige Bondestilling paa Dronningesiden.

28. Ld2—a5

Selvfølgelig ikke c4xd5 grundet paa Lxb5.

28. Sd5—f4

29. De2—f1!

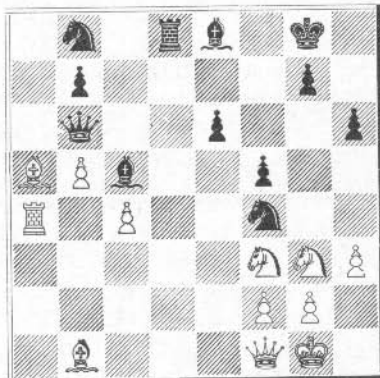

Gendriver Sorts paatænkte Kombination: 29. —, Lxf2, thi derpaa følger 30. Dxf2, Td1+, 31. Le1!, Dxf2, 32. Kxf2, Txb1, 33. Ta8!

29. Db6—a7

Nu taber Sort en Officer paa en anden morsom Maade.

- | | |
|-------------|----------|
| 30. La5xd8 | Da7xa4 |
| 31. Ld8—c7! | Le8xb5 |
| 32. c4xb5 | Sb8—d7 |
| 33. Lc7xf4 | Da4xf4 |
| 34. Lb1—a2 | Opgivet. |

(Noterne af A. Nimzowitsch).

Parti Nr. 784.

Indisk Parti.

Spillet i Mesterturneringen i Györ 1924.

Müller. Exner.

- | | |
|------------|----------|
| 1. d2—d4 ✓ | Sg8—f6 ✓ |
| 2. Sg1—f3 | d7—d6 |

B 870
32
M 21

- | | | |
|----|--------|---------|
| 3. | c2—c4 | ←Lc8—f5 |
| 4. | Sb1—c3 | h7—h6 |
| 5. | g2—g3 | |

En meget yndet og i de senere Aar ofte spillet Fortsættelse. Meget god er ogsaa den gamle Spillemaade e2—e3 efterfulgt af Lf1—d3.

- | | | |
|----|--------|--------|
| 5. | | Sb8—d7 |
| 6. | Lf1—g2 | c7—c6 |
| 7. | 0—0 | e7—e5 |
| 8. | b2—b3 | |

Jeg synes ikke om Dobbeltfianchetto-udviklingen, og naar den fjendtlige Løber behersker Diagonalen b1—h7 er den ligefrem slet. I Betragtning kom 8. h2—h3 efterfulgt af Lc1—e3.

- | | | |
|-----|--------|--------|
| 8. | | Lf8—e7 |
| 9. | Lc1—b2 | 0—0 |
| 10. | Dd1—d2 | Dd8—c7 |
| 11. | h2—h3 | |

Overflødig. Sf3—e1 efterfulgt af e2—e4, Kg1—h1 og f2—f4 var det rigtige. Teksttrækket truer ikke med noget og forbedrer ikke Stillingen.

- | | | |
|-----|--------|--------|
| 11. | | Tf8—e8 |
| 12. | Ta1—e1 | |

Her skulde Hvid besætte e-Linien med Kongetaarnet. Dronningetaarnet var der Brug for paa andre Linier.

- | | | |
|-----|--------|--------|
| 12. | | e5—e4 |
| 13. | Sf3—h2 | d6—d5 |
| 14. | Te1—c1 | Le7—b4 |
| 15. | Dd2—e3 | |

Der truede allerede e4—e3.

- | | | |
|-----|--------|--------|
| 15. | | Ta8—d8 |
| 16. | Tf1—d1 | Sd7—f8 |
| 17. | Sh2—f1 | Dc7—d7 |
| 18. | g3—g4 | |

I denne Stilling er Partiet strategisk tabt for Hvid.

- | | | |
|-----|--------|---------|
| 18. | | Lf5—e6 |
| 19. | c4—c5 | Sf8—g6 |
| 20. | Tc1—e2 | Lb4—a5! |
| 21. | Lb2—c1 | La5—c7 |
| 22. | Sc3—b1 | |

Nødvendigt, da der truede Lc7—f4.

- | | | |
|-----|--------|--------|
| 22. | | Sf6—h7 |
| 23. | De3—c3 | f7—f5 |
| 24. | f2—f3 | Te8—f8 |
| 25. | Lc1—d2 | Td8—e8 |
| 26. | Ld2—e1 | |

Hvid fører endnu flere Officerer til Hjælp for at dække den angrebne Kongestilling, men mod den gamle Mesters fine Strategi er intet at stille op.

- | | | |
|-----|--------|--------|
| 26. | | Sg6—f4 |
| 27. | Le1—g3 | e4×f3 |
| 28. | e2×f3 | f5×g4 |
| 29. | h3×g4 | Sf4×g2 |
| 30. | Kg1×g2 | |

Paa Lg3×c7 vilde følge Sg2—h4!

- | | | |
|-----|--------|---------|
| 30. | | Sh7—g5 |
| 31. | Sf1—h2 | Lc7×g3 |
| 32. | Kg2×g3 | Le6×g4! |

Smukt og afgørende.

- | | | |
|-----|--------|---------|
| 33. | Sb1—d2 | Lg5×f3 |
| 34. | Sh2×f3 | Dc7—h3† |
| 35. | Kg3—f2 | Dh3—h2† |
| 36. | Kf2—f1 | Te8—e2! |

Opgivet.

For dette Parti fik Sort en af de ud-satte Skønhedspræmier.

(Noterne af Marocz
i Wiener Schach-Zeitung).

Parti Nr. 785.

Siciliansk Parti. X

Spillet i Turneringen i New York 1924.

D. Yates. *Dr. Lasker.*

- | | | |
|----|--------|--------|
| 1. | e2—e4 | c7—c5 |
| 2. | Sg1—f3 | e7—e6 |
| 3. | d2—d4 | c5×d4 |
| 4. | Sf3×d4 | Sg8—f6 |
| 5. | Sb1—c3 | Sb8—c6 |

Teorien erklærer dette Træk for tvivlsomt og anbefaler istedetfor Lb4. Lasker har imidlertid aldrig ladet Teorien føle sig til Fejltagelser. Istedetfor Teksttrækket kom forøvrigt ogsaa d6 i Betragtning for derefter med Sc6, Le7

B813 dunn 42

og 0—0 at spille en Art Paulsen-Variant i Euwes Stil, et System som i den senere Tid har fundet en ny Tilhænger i Dr. Lasker.

6. Sd4×c6 b7×c6
7. e4—e5 Sf6—d5
8. Sc3—e4 f7—f5

Et meget gammelt Træk. Lærebøgerne angiver her først Dc7.

9. e5×f6

Sd6† vilde være til Fordel for Sort.

9. Sd5×f6

Tidligere plejede man her at slaa med Bonden, men derved kom Hvid i Fordel.

10. Sc4—d6† Lf8×d6
11. Dd1×d6

Hvid har nu to Løbere, men Sort har tilstrækkelig Kompensation i det stærke Centrum.

11. Dd8—a5†
12. Lc1—d2 Da5—d5
13. Dd6—a3

Hvid kan heller ikke opnaa nogen Fordel ved Lb4 eller Lf4, da Fremrykningen af de fjendtlige Centrumsbønder ikke i Længden kan forhindres.

13. Dd5—e4†
14. Ld2—e3 a7—a5!

Naturligvis ikke D×c2 paa Grund af Ld3.

15. 0—0—0

c3 for at hindre det følgende Træk vilde kun svække Hvids Stilling til ingen Nytte.

15. De4—b4
16. Da3×b4

Hvid har intet bedre, trækkes Dronningen til d3, faar Sort et farligt Kongeangreb, og spilles Lc5, hvad der ser naturligst ud, saa følger D×a3, 17. L×a3, Se4 og Bonden paa f2 kan ikke reddes.

16. a5×b4

Den eneste Bonde, der eventuelt kunde blive et Angrebsobjekt, har nu sluttet sig til Centrumsbønderne, og den aabne a-Linie tilligemed de stærke Bøn-

der hindrer de hvide Løbere i at udfolde deres fulde Kræft. Sort staar allerede godt.

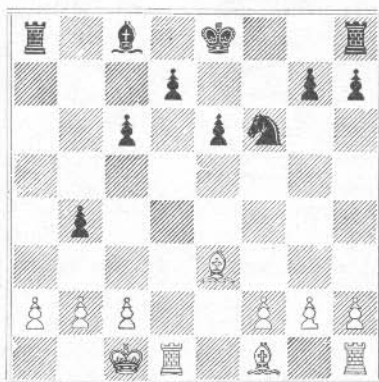

17. Lf1—c4

Det tilsyneladende meget stærkere Træk Lc5 vilde være en Fejl paa Grund af T×a2. 18. Kb1 (ikke L×b4 paa Grund af Ta†, 19. Kd2, Se4† efterfulgt af T×d1 med Taarngevinst) b3! og Sort staar overlegent. Bedre end Tekstrækket var Kb1.

17. d7—d5
18. Lc4—b3 Sf6—d7

For at kunne rokere, hvad ikke lod sig gøre paa Grund af Lc5.

19. Th1—e1 0—0
20. f2—f3 Ta8—a6!

Hvid truede med at vinde en Bonde ved Ld2. Paa c6—c5 kunde følge Taarnoffer paa d5.

21. Lc3—d2 c6—c5
22. c2—c4 b4×c3
23. Ld2×c3 Sd7—b6
24. a2—a3 Lc8—d7
25. Lc3—e5 Tf8—c8
26. Td1—d2 Ld7—b5
27. f3—f4 Lb5—c4

Lasker har manøvreret meget fint og opnaaet en overlegen Stilling. Den Maade, hvorpaa han i det følgende Skridt for Skridt rykker Sejren nærmere, er meget interessant og lærerig.

28. Lb3—c2 d5—d4
 29. f4—f5 Sb6—d7
 30. f5×e6 Lc4×e6
 31. Le5—g3 Sd7—f8
 32. Te1—e5 Ta6—b6
 33. Lg3—h4 Le6—f7
 34. Lh4—g3 Lf7—g6
 35. Te5—e7 Tb6—e6
 36. Te7×e6 Sf8×e6
 37. Lc2×g6 h7×g6

Stillingen er nu ganske enkel, og det er klart, at Sort trods den isolerede Dobbeltbonde er i Fordel. Springerer er her Løberen overlegen, og de fremrykkede Bønder paa d4 og c5 er en stadig Fare for Hvid, endelig kan den sorte Konge gribe ind i Kampen. Hvid har ganske vist en Fribonde og tilmed den, der er fjernest fra Centrum, men da Hvid mangler Terrain, kan Fribondens Fremrykning ikke virksomt understøttes.

38. Lg3—e5 Tc8—f8
 39. b2—b3 Tf8—f1†
 40. Kc1—c2 Kg8—f7

41. Le5—g3 Kf7—e7
 42. a3—a4 Ke7—d7
 43. Kc2—d3 Tf1—c1
 44. Td2—c2 Tc1—b1
 45. Kd3—c4 Kd7—c6
 46. Tc2—e2

Bondetab kan ikke længere undgaas, thi Sort truer med Se6—d8—b7—a5.

46. Tb1—c1†
 47. Kc4—d3 Tc1—c3†
 48. Kd3—d2 Kc6—d7
 49. b3—b4 c5×b4
 50. Kd2—d1 b4—b3
 51. a4—a5 Se6—c5
 52. a5—a6 Sc5—a4!
 53. Te2—e5

Paa a7 følger b2 og Hvid bliver enten Mat eller taber Taarnet.

53. b3—b2

Opgivet.

Et ægte Lasker-Parti.

(Noterne af Hans Kmoch i Wiener Schach-Zeitung).

MEDDELELSER.

Verdensskakforbundet har udsendt et Cirkulære hvori Bestyrelserne for de enkelte Landes Skakforbund opfordres til at søge udvirket hos deres Lands Regering, at Skakspillerne ved de olympiske Lege i Amsterdam 1928 bliver ligeberettigede med Sportens Repræsentanter.

Kostitsch har fornylig foretaget en Tourné gennem Australien og New Zealand og der spillet ialt 1570 Simultanpartier, hvoraf han vandt 1226 tabte 24 og gjorde 320 remis. Desuden spillede han 120 Blindpartier uden at tabe et eneste.

I et Interview inden Afrejsen fra Australien besvarede Kostitsch Spørgsmaal om, hvem han ansaa for den bedst begavede Skakspiller i Verden, saaledes: „Dette Spørgsmaal er vanskeligt at besvare; men jeg anser Aljechin og Nimzowitsch for de fra Naturens Haand bedst begavede. Jeg vil ikke hermed sige, at de forskellige andre Mestre ikke har geniale Øjeblikke, men efter min personlige Opfattelse er det snarere en uhyre Skarpsindighed, der har givet dem deres Styrke, medens det hos Aljechin og Nimzowitsch er Fantasi og Geni.“

Amtskampene.

I **Aalborg Amt** deltog kun „Aalborg Kampklub“ og „Caissa“, og sidstnævnte Klub vandt med $3\frac{1}{2}$ Points. Aalborg Kampklub fik $1\frac{1}{2}$ Points. Kredsformanden, Redaktør J. G. Henriksen, genvalgtes.

I **Thisted Amt** opgav Nykøbing Mors uden Kamp, saaledes at Thisted Skakklub staar som Vinder.

Resultater fra Amtsturneringen i Svendborg.

Svendborg:	7	Spillere	—	Kvotient:	0,39.
Rudkøbing:	6	do.	—	do.	0,75.
Vejle-Allested:	5	do.	—	do.	0,75.
Jordløse:	5	do.	—	do.	0,50.
Thurø:	5	do.	—	do.	0,10

Da Vejle-Allested og Rudkøbing stod lige, afgjordes det ved Lodtrækning, hvem der skulde være Nr. 1, og Resultatet blev, at Rudkøbing vandt.

Hovedkredskampen i 4. Kreds afholdes paa Højskolehjemmet i Aalborg Søndag d. 8. Februar. Caissa, Grenaa, Lønstrup, Thisted og Viborg deltager.

Grenaa Skakforening afholdt Generalforsamling den 13. Januar. Til Bestyrelsen genvalgtes Sagfører Sidenius (Formand), Navigationslærer Andersen (Kasserer), Kommuneassistent Rathje og Tømrermester V. Jensen og nyvalgte cand. jur. Flemin i Stedet for Bogholder Hansen, der er bortrejst. Klubben har i afvigte Sæson udkæmpet Turnering i 1. og 2. Klasse om Klubbens Vandrebægere, og disse tilfaldt i 1. Klasse cand. jur. Flemin og i 2. Klasse Tømrermester Jensen. I Aar gennemføres tilsvarende Turneringer foruden Handicapturering med Inddeling i 8 Klasser og Forgave henholdsvis 1. f2, 2. f7, 3. Sb1, 4. Sb1 og f2, 5. Ta1 og f2, 6. Ta1 og Sg1, 7. Dd1. Denne Turnering har vist sig særdeles vellykket og af større Interesse end Pointsforgave.

Nimzowitsch's Danmarks-Tourné i Marts 1925. Som allerede meddelt gæster Nimzowitsch Norge i Januar-Februar; men i Marts agter han at besøge en Række danske Klubber. Denne Gang bliver der imidlertid ingen Cirkulærer udsendt, da der ellers bliver flere Anmeldelser, end Nimzowitsch — udmattet efter Norge-Tournéen — vil kunne magte. Der er endnu Plads til ca. 10 Anmeldelser. Klubberne bedes adressere Anmeldelserne til Stormesterens Adresse: Ø. Fari-magsgade 11², København K. Betingelserne er som sidst, Kr. 85 for større og 70 for mindre Klubber.

Den af Industriforeningens Skakklub udsatte Præmie for det bedst spillede Parti i den nordiske Turnerings 1. og 2. Klasse er nu tikendt O. Kinnmark for Partiet mod S. Clausen. Bedømmelsen er foretaget af Turneringsudvalgets Formand Overretssagfører Johs. Giersing og Formanden for Industriforeningens Skakklub cand. jur. S. Kinch. Vi skal i næste Nummer bringe Partiet med Noter.

Skjoldkampen 1923/24. Vi har fra Formanden for Aalborg Skakforening modtaget følgende:

I Anledning af Hr. Giersings Bemærkninger til min Protest i sidste Nummer af Skakbladet følgende:

Hvorfor er Klubberne, der skal deltage i Skjoldkampen, ikke, forinden Unionsbestyrelsen tog Bestemmelse om, hvor Kampen skulde finde Sted, spurgt, om de kan deltage, og hvor de kunde tænke sig Kampen afholdt?

I disse Dage spørges alle Foreninger, om de ønsker, at Skakbladet bliver obligatorisk. Hvorfor ikke ligesaa godt rette et Spørgsmaal som ovenstaaende til de i Skjoldkampen interesserede Klubber? Muligvis ønsker kun een eller to af Klubberne at deltage, og saa vilde Afgørelsen af Spillested være lettere. I det hele taget vilde Klubbernes Besvarelser give Unionsbestyrelsen et Grundlag for dens Afgørelse, det, den nu faktisk mangler. Og der har jo været forhandlet med Studenterforeningens Skakklub, da jeg ser, den skulde være fri for at rejse mod at yde et Tilskud.

Hvorfor har Unionsbestyrelsen ikke tidligere meddelt, at Studenterforeningens Skakklub gav Tilskud? og hvor meget skulde den give? Jeg synes, det er forkert, at Meddelelsen om Rejsetilskud først fremkommer nu.

At den Opfattelse, at den trufne Afgørelse er uheldig, ved jeg, deles af flere Skakforeninger, og jeg henstiller indtrængende til Unionsbestyrelsen straks at spørge de til Deltagelse i Skjoldkampen berettigede Klubber, om de kan deltage og hvor de helst ser Kampen afholdt.

Studenterforeningens Skakklub er ikke tjent med at vinde Skjoldkampen uden Kamp, og et Rejsetilskud vil vel kun dække en Del af Rejseudgifterne og slet ikke Spildet af Tid, der maaske for de fleste er det vigtigste, og fraset alt dette er Skakspillere, der har maattet døje en lang Rejses Besværligheder, maaske Søsyege, ikke i Besiddelse af den Kampkraft som de, der spiller i deres egen By.

Amtskredskampen i Aarhus Amtskreds. Vi har modtaget følgende:

Efter Amtskredskampen har Aarhus Skakklub følt sig foranlediget til at udtale sin Misbilligelse over et særligt Hensyn, som efter dens Mening blev udvist overfor Horsens.

Dette er dog ikke fuldt korrekt, og jeg vil derfor søge at redegøre dette Forhold.

Kampen stod i Skanderborg og tog sin Begyndelse Kl. 1½ og efter forud fastsat 4 Timers Spilletid skulde der sluttes Kl. 5½. Toget, hvormed Horsens havde bestemt Tilbagerejse, afgik fra Skanderborg Kl. 5¹³, og der blev da vist Horsens det „særlige Hensyn“, at de maatte slutte deres Partier Kl. 5.

Men den ærede Referent til „Skakbladet“ glemmer dog her, at i den forud for Kampen udsendte Indbydelse var Spilletiden fastsat til at strække sig fra Kl. 1 til 5.

At Aarhus saa ikke møder saaledes, at Kampen kunde blive paabegyndt til den bestemte Tid, kan dog aldrig lastes Horsens.

Denne utidige Misbilligelse, som Aarhus Skakklub her har fremsat, er efter vor Mening et forkasteligt og ilde anbragt Forsøg paa at skade en ny og fremadstræbende Klub.

f. „Caissa“, Horsens:
Henry Pedersen.

Dansk Skakunion

Formand: Overretssagfører *J. Gierring*, København. Kasserer: Stationsforstander
A. Jørgensen, Rudkøbing.

3die Hovedkreds. Formand: Redaktør Hemmer Hansen, Aarhus.

Ribe Amt. Formand: Lærer V. Langvad, Esbjerg.

Forening	Mødested	Mødedag	Medl.	Formand
Esbjerg	Hotel Royal	F.	21	Lærer V. Langvad
Arb. Skakklub	Norgesgade 23	O.	25	J. Simonsen
Tjenestem.Skakkl.	Norgesgade 23	To.	28	Stationsbud Aage Jessen
Holsted	Privat	O.	9	Lucas Jørgensen
Houborg			6	A. Nikolajsen
Vejen, Skakkl. af 1921	Palmehaven	To.	13	V. Balle, Brørup.
Ribe Skakklub	Konditor Backhuus	O.	20	Poul Jensen, Stiftsmuseet
Bramm. Skakkl.	Hotel Kikkenborg	F.	28	Bankass. G. Petersen

Ringkøbing Amt. Formand: Direktør S. U. Berg, Herning.

Herning	Højskolehjemmet	M. & F.	28	Direktør S. U. Berg
Holstebro	Knudsens Hotel	M. & F.	28	Trafikassistent A. T. Bjerrum
Lemvig	Afholdshotellet	O.	28	Cigarhdl. L. Laursen.
Ringkøbing	Ungdomshjemmet	O.	21	Trafikass. K. Jeppesen
Skjern	Missionshotellet	M.	10	Hauskov Bertelsen
Spjald	Afholdshotellet	O.	10	Bagerm. Christensen
Vildbjerg	Gramstrup's Hotel	O.	15	Trafikass. Joh. Hansen
Videbæk	Afholdshjemmet	O.	10	Stationsforstander Jalk

Vejle Amt. Formand: Maskinfabrikant Brems, Kolding.

Fredericia			16	Jærnanepakm. Madsen
Kolding Skakkl.	Hotel Royal	Ti.	40	Fabrikant Jacob Brems
Kolding Skakfor.	Jærnbanehotellet	O.	15	Lauritz Adsbøll
Vejle	Højskolehjemmet	T.	25	Jul. Boeseu, Bankdirektør
Brande	Hotel Brande	O.	14	Direktør Chr. Jørgensen
Stouby	Privat	M.	9	Gaardejer Beck

Aarhus Amt. Formand: Red. Hemmer Hansen.

Aarhus	Haandværkerf.	S. & Ti.	35	Red. Hemmer Hansen
Skakkl. „Aros“	Arb. Forsamlingsb.	To. & S.	30	Urmager Savstrup
„Polyhymnia“		M.	10	
Horsens	Heimdal	M.	32	Brygmester Holm
Skakkl. „Caissa“	Hotel Horsens	Fr.	12	Trafikassistent C. Beyer.
Silkeborg	Hotel Silkeborg	To.	28	Læge Dickmeiss
Skanderborg	Centralhotellet	To.	24	Holger Jugel

4de Hovedkreds. Formand: Sagfører A. Sidenius, Grenaa.

Viborg Amt. Formand: Overretssagfører Ejstrup, Viborg.

Jebjerg	Gæstgivergaarden	O.	17	Stationsforst. Svane
Skive Skakklub	Hotel Royal	O.	23	Typograf M. Weye
Stoholm	Gæstgivergaarden	Ti.	22	Dyrlæge J. Waaler
Viborg	Hotel Phønix	M.	31	Overretssagfører Ejstrup

J. G. Møller Jan 14

Randers Amt. Formand: Sagfører Sidenius, Grenaa.

Bjerregrav-Paarup	Gæstgivergaarden	To.	6	J. J. Jacobsen
Ebeltoft	Jernbanehotellet	Ti.	15	Urmager N. P. Olesen
Grenaa	Pavillon	Ti.	24	Sagfører A. Sidenius
Hyllested	Privat	M.	12	Sognepræst Østerriis
Kristrup			10	H. Holm
Nimtofte	Afholdshotellet	M.	10	Prop. J. C. Christensen
Randers	Hotel Westend	O. & S.	30	cand.pharm.Kragh-Petersen
Voldby o. Omegn	Forsamlingshuset	O.	12	Smedemester Sørensen
Vivild o. Omegn	Privat	O.	8	Prop. Andersen, Vidtskue
Hobro	Borgerforeningen	O.	17	Lærer Klintø
Trustrup	Gæstgivergaarden	O.	18	Lærer Korsholm

Aalborg Amt. Formand: J. G. Henriksen, Aalborg.

Aalborg Skakf.	Højskolehjemmet	O.	65	J. G. Henriksen
" Kampklub	Klubben, Nytorv	O.	10	Ing. H. Denver
" „Caissa“	Odd Fellow Palæet	T.	15	Oberstløjtnant Tjeld
Aars	Aars Hotel	Ti.	10	Telefonmester Johannesen
Arden	Gæstgivergaarden	O.	12	Bogholder O. Hoffmann
Hals-Gandrup Skakf.	Afholdshotellet	O.	6	C. J. Christiansen, Gandrup
Skørping	Turisthotellet	To.	16	C. Zelmer

Hjørring Amt. Formand: Lærer Kr. Halkjær, Hjørring.

Brønderslev	Hotel Phønix	O.	12	Købmand Poulsen
Frederikshavn	Becks Hotel	F.	20	Gasværksbest. Mortensen
Hellum	Privat	O.	10	Mejeribest. Chr. Jacobsen
Hirtshals	Hjemmebageriet	M.	10	Uddeler O. Thomsen
Hjørring	Kyppers Hotel	To.	20	Lærer Kr. Halkjær, Højene pr. Hjørring
Løkken		M.	10	Apoteker E. U. Wengel
Lønstrup	Ny Afholdshotel	M.	12	Muremester Emanuelsen
Pandrup	Privat	O.	10	Købmand P. F. Pedersen
Sindal	Afholdshjemmet	To.	15	Købmand Svend Walin
Skagen	Afholdshotellet	M.	10	H. L. Danelund
Torslev	Afholdshotellet	To.	12	Stationsforstander Svelle, Thorshøj St.

Thisted Amt. Formand: Trafikassistent N. Bruun, Thisted.

Nykøbing M.	Haandværkerf.	F.	24	Barbér N. Kjær
Thisted	Hotel Phønix	Ti.	30	Trafikassistent N. Bruun

AKTIER

Obligationer, udenlandsk Mønt, Checks og telegrafisk Udbetaling. Danske Aktieselskabs Oplysninger.

CHR. LAURIDSEN

Vekselerer og Bankier - Etableret 1913.

N. Frihavsgade 52 København Ø.

TELEFON: CENTRAL 5886 - TELEGR. ADR. VEXELLAURIDSEN.

Aflleveret til Postvæsenet Lørdag den 31. Januar 1925



A. Backhausens Bogtrykkeri, Horsens.