

SKAKBLADET

== ORGAN FOR DANSK SKAKUNION ==



Udgaar hver Maaned.
Bestilles gennem Postvæ-
senet i Danmark, Norge og
Sverrig.

Pris Kr. 1,50 inkl. Postp.
(Foreninger i D. S. U. Kr.
1,06) aarlig.

12. Aargang Nr. 1.
Juli 1915.

*

Redaktion:

Opgaver og Løsninger:
Bogholder E. Knudsen,
Holstebro.

Partier m. v.:

Adjunkt Fr. Weilbach,
Horsens.

Ekspedition:

A. Backhausens Bogtrykkeri,
Horsens.

Reklamationer sker til det
stedlige Posthus.

Medicinske Autoriteter

har ved flere Lejligheder fremhævet

Horsens Maltøl og Maltekstraktøl



som det bedste i sin Art.

Faas overalt.

Faas overalt.

C. V. Weilbach, Roskilde.
(Orig.)



SKRIVE-
MASKINER

Underwood 500 Kr.
Empire . . . 375 Kr.

FR. WEILBACH
HORSENS

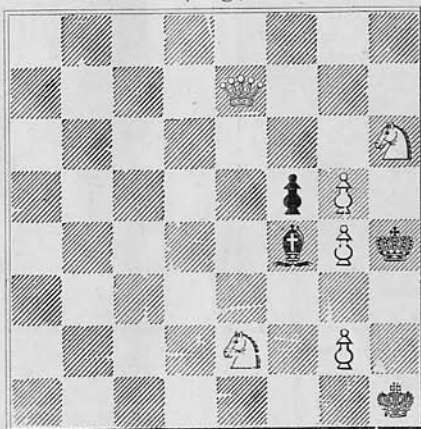

Mat i 2 Træk.

Løsningen findes blandt Annoncerne.



Brug
altid
Aggerbecks
Sæber.



Aalborg Pilsner

smager bedst.

OPGAVER.

1213. J. A. Broholm, Fyn.
(Orig.)

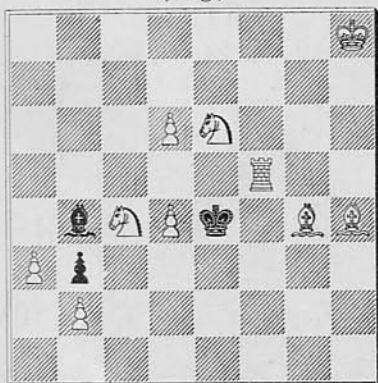

Mat i 4 Træk.

1214. J. F. P. Hovgaard, Bramminge.
(Orig.)

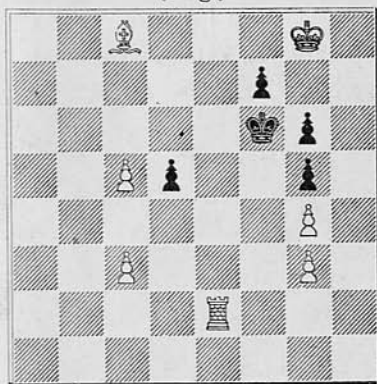

Mat i 4 Træk.

Nr. 1215. Adolf Rydén, Linköping.
(Orig.)

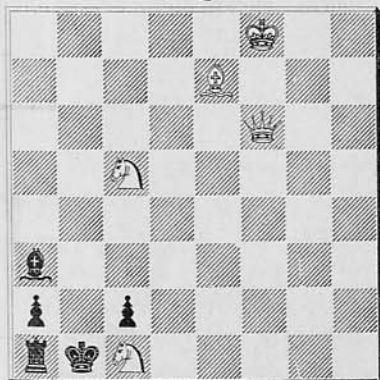

Mat i 3 Træk.

Nr. 1216. Adolf Rydén, Linköping.
(Orig.)

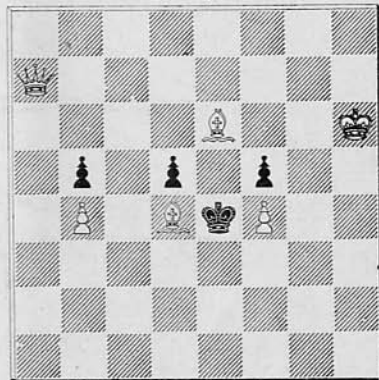

Mat i 3 Træk.

Nr. 1217. J. Møller, København.
(Orig.)

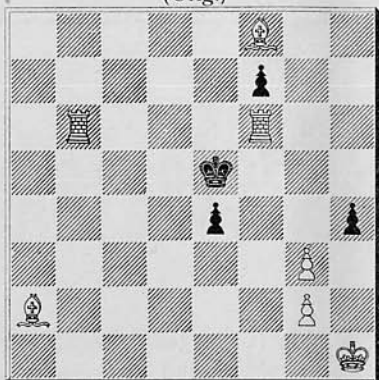

Mat i 3 Træk.

1219. E. Zepler, Evingsen.
(Orig.)



Mat i 2 Træk.

1221. O. Dehler, Bad Blankenburg.
(Orig.)

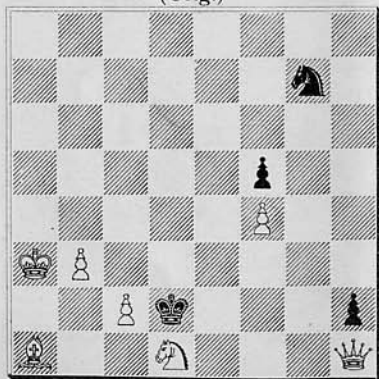

Mat i 3 Træk.

1218. N. C Lose, Frøbjerg.
(Orig.)

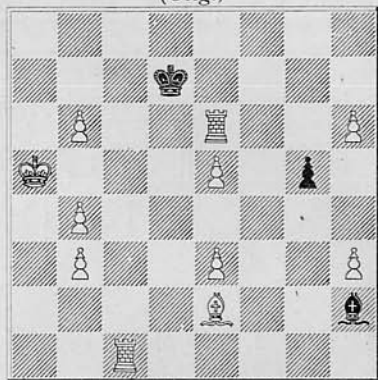

Mat i 3 Træk.

1220. E. Zepler, Evingsen.
(Orig.)

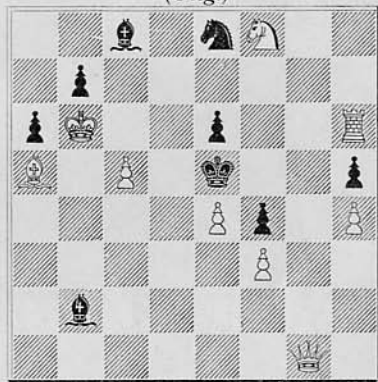

Mat i 2 Træk.

1222. R. Knudsen, Tværsted.
(Orig.)

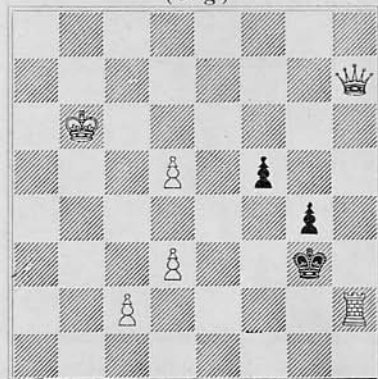

Mat i 3 Træk.

Løsninger til Opgaverne i Majnumret.

(Bemærkninger af N. Høeg).

Nr. 1193 af A. Munck: 1) Kd8, e4, 2) Ke8, Kc7, 3) Kf8, Kd6, 4) Kf7, Kc7, 5) Ke6, Kc8, 6) Kd6±.

Denne Opgaves „indiske“ Karakter er godt skjult ved Kongernes Stilling; det er ikke let at se, at hvid K. skal fungere som Spærrebrik for Løberen, og den Omvej, som den oven i Købet maa gaa, forlængende Vejen med 3 Skridt af Hensyn til sin sorte Kollega, forhøjer det overraskende ved Løsningen.

Nr. 1194 af A. Munck: 1) Dc8, a1S, 2) Dc3. 1) —, Ke2, 2) Dg4†.

Et for Dronningen meget karakteristisk Indledningstræk. Dronningens store Bevægelighed gør den egnet til i forskellige Varianter at kunne virke paa ganske forskellige Steder af Brædtet, men netop for saaledes at være parat til at gribe ind paa vidt adskilte Felter, maa den tit stille sig paa en Post, der ligger overraskende langt fra Slagmarken; naar man i denne Opgave er klar over, at D. skal angribe c2, saa tænker man ikke straks paa at anbringe den paa c8, og først Hensynet til, at ogsaa g4 og c3 skal bestryges af Skytset, viser, hvorfor dette maa opstilles saa fjærnt.

Nr. 1195 af J. Scheel: 1) Sf8, g6, 2) Dh3†. 1) —, d5, 2) g4†. 1) —, f6×g5, 2) Df3†. 1) —, Ke5, 2) Dg4. 1) —, ~, 3) Kd4.

J. Scheel er vistnok den af de nordiske Forfattere, hvem den böhmiske Skoles Idealer er gaaet mest i Blodet. Ogsaa den foreliggende Opgave med dens meget uligeartede, men harmonisk sammenknyttede Varianter bærer Præg deraf.

Nr. 1196 af O. Dehler: 1) Dg8, c5, K×a5, 2) Dc4(†). 1) —, ~, 2) Db3†.

En meget kendt Form for Dronninge-Offier, sammenknyttet med et Par smagfulde andre Vendinger.

Nr. 1197 af J. Scheel: 1) Db4.

Feltet b7 er her det Punkt, der kræver et Angreb, og giver Nøglen til Løsningen.

Nr. 1198 af E. Zepler: 1) Ta1, Dc1 ell. a8, 2) T×D. 1) —, Db8, c7 ell. c4, 2) D×f4†, 1) —. Dc3, 2) D×D, 1) —, Dc2, c6†, e6 ell. e8, 2) De4†. 1) —, Dd7, d8, c5 ell. g8, 2) Dd5†. 1) —, Df8 ell. h8, 2) B×DL.

En variantrig Selvmat, hvor den sorte Dame, trods ret stor Bevægelighed, dog kun har Valget mellem Døden og Bøddelgærningen,

Nr. 1199 af Adolf Rydén: 1) Tg4.

Ganske pikant er her Spærringen af den hvide Bonde, som man ved første Øjekast kunde tro egnet til at afdække en Taarnsak.

Nr. 1200 af A. V. Knudsen Buhelt: 1) Th2, L×T, 2) Lh1, ~, 3) Dg2. 1) —, Lf2, 2) Lh1, Ka7, 3) Th8. 1) —, Ka7, 2) Dg2, Sc5, 3) b4×S.

En fortræffelig, med knappe og klare Midler fremstillet Kombination af Liniebanings- og Linierømningsidéen, to meget berømte og nær beslægtede Idéer, af hvilke den første har Healey, den anden Loyd til Fader.

Nr. 1201 af N. Høeg 1) $D \times d4\ddagger$, $K \times D$, 2) $Tc5$. 1) —, $T \times D$, 3) $T \times e7\ddagger$.

Nr. 1202 af N. Høeg: 1) $L \times T\ddagger$, $Kd3$, 2) $Tc4$, 1) —, $Kf5$, 2) $T \times e6$. 1) —, $Kd4$, 2) $D \times T\ddagger$, 1) —, $Ke5$, 2) $De7\ddagger$, 1) —, $K \times L$, 2) $Tc4$, 1) —, $T \times L$. 2) $D \times e6\ddagger$.

I disse 2 Opgaver er fremstillet en Dublering af det af to Taarne og to Løbere dannede Matbillede, samme Thema som i Nr. 1186, men her med en anden Afstand og indbyrdes Stilling af Matbillederne (parallele med to diagonale K-Skridts Afstand). Denne Form for Themaet faldt mig meget vanskelig at bearbejde, og de to ovenstaaende Resultater har derfor meget store Mangler, hvoraf navnlig de — særlig i 1202 — meget brutale Indledningstræk og de i Matstillingerne ikke deltagende hvide Officerer falder i Øjnene. De gode Forførelser i 1201 og det forholdsvis righoldige Indhold i 1202 kan ikke opveje disse Mangler. Det var mig derfor en glædelig Overraskelse fra en af vore bekendteste Problemforfattere, som Svar paa min Opfordring under Opgaverne, at modtage Beviset for, at Themaet lader sig bearbejde langt smukkere, end det var lykkedes mig, hvad Skakbladets Læsere snart skal blive gjort bekendt med.

Løserne: N. P. Madsen, E. Mortensen, N. C. Lose, R. Knudsen, A. Mathiassen, (alle), C. J. A. Berg (alle ÷ 1193, 1201, 1202), C. Carlsen (alle ÷ 1193, 1198, 1201, 1202), V. Jespersen (1196, 1197, 1199, 1200).

Opgaver for Begyndere:

Nr. 98 af Einar Knudsen, Holstebro, (Orig.). Hvid: $Kg1$, $Db3$, $Le4$. Sort: $Kc1$, $Se3$, $Lh5$. Mat i 3 Træk.

Desuden Nr. 1219 og 1220.

Løsninger: Nr. 96 af Einar Knudsen: 1) $De8$, $K \times f5$, 2) $e5 \times d6\ddagger$, 1) —, $K \times d5$, 2) $e5 \times f6\ddagger$. 1) —, $f6 \times e5$, 2) $T \times d6$, 1) —, $d6 \times e5$, 2) $T \times f6$.

Biløsning: 1) $Tf4\ddagger$, $K \times d5$, 2) $b8D$.

Biløsningen hindres ved at tilføje en hvid Bonde paa $b6$.

Løserne: J. Chr. Frandsen, Th. Chr. Jensen, A. Schreiber, O. Weisflog (alle).

Nye Løserturneringer.

Med dette Nummer af Skakbladet begynder Skakbladets halvaarlige Løserturneringer, nemlig:

1. En almindelig Løserturnering, der omfatter alle de i Diagram trykte, nummererede Opgaver, **Selvmatter dog undtaget**.

2. En Løserturnering, der omfatter de i Halvaaret forekommende Selvmatter.

3. En Løserturnering for Begyndere, der omfatter alle de for disse angivne Opgaver.

For de to første Løserturneringer gælder følgende Regler: For Løsning af Opgaverne (eller Paavisning af Uløselighed) gives 2, 3, 4 Points for 2, 3, flere Trækkere (herunder Slutspil) og 1, 2, 3 Points for Biløsninger; hvis der er mere end én Biløsning dog kun 1 Point for hver af de efterfølgende. Biløsninger, der kun adskiller sig ved 1. Træk, regnes for én. Omgaaelse af Hovedspil og Angivelse af umulig Stilling regnes lig Biløsning.

I den almindelige Løserturnering gives 3 Præmier paa 8, 5 og 3 Kr.

I Løserturneringen for Selvmatter udsættes som Præmie et Lommeskakspil.

I Løserturneringen for Begyndere tæller kun selve Løsningerne efter samme Regler som ovenfor nævnt, derimod ikke Biløsninger m. v.

Der gives 1 Præmie paa 4 Kr.

I Løserturneringen for Begyndere maa ingen deltage, der har faaet Præmie i Skakbladets almindelige Løserturneringer eller i Løserturneringer andet Steds.

Løsningerne skal være indsendt inden den sidste i den Maaned, Skakbladet udgaar.

Dansk Skakunions 12. ordentlige Delegeretmøde

afholdes **Søndag den 15. August** i København.

Dagens Program og Dagsorden vil blive meddelt i Skakbladets August-Nr.



Parti Nr. 399.

Spansk Parti.

(Spillet i D. S. U.s Turneringen i Horsens,

1. Klasse, 1915.)

Egvad.

R. Rasmussen.

1. e2—e4

e7—e5

2. Sg1—f3

Sb8—c6

3. Lf1—b5

Sg8—f6

4. 0—0

Lf8—e7

5. d2—d3

d7—d6

6. Lc1—g5

Lc8—g4

7. h2—h3

Lg4—h5

8. Sb1—c3

h7—h6

9. Lg5—e3

0—0

10. Dd1—d2

Afbytningen paa f3 er i og for sig ikke ugunstig for Hvid, da den aabne g-Linje kan benyttes til Angreb paa Sorts Rokadestilling (som i næste Parti); men til dette Angreb kan Le3 ikke godt undværes; Hvid skulde derfor først spille Lb5×c6.

- | | |
|------------|--------|
| 10. | Lg4×f3 |
| 11. g2×f3 | Sc6—d4 |
| 12. Le3×d4 | e5×d4 |
| 13. Sc3—e2 | Sf6—h5 |

Godt spillet! Hvis Hvid slaar Bonden paa d4, følger Le7—g5 med stærkt Angreb.

14. Kg1—h2.

Her eller senest i næste Træk skulde Hvid spille f3—f4.

- | | |
|------------|--------|
| 14. | f7—f5 |
| 15. Tf1—g1 | Le7—g5 |
| 16. f3—f4 | |

Nu medfører dette Træk Tabet af en Bonde, og Sort faar Angrebet. Men ogsaa efter 16. De1, fe, 17. fe, Lh4 er Hvids Stilling mislig.

- | | |
|-------------|---------|
| 16. | Sh5×f4! |
| 17. Se2×f4 | f5×e4 |
| 18. Tg1—g4 | h6—h5 |
| 19. Lb5—c4† | Kg8—h7 |
| 20. Dd2—e2 | Tf8×f4 |

h5×g4 gaar ikke paa Grund af De2×e4†.

21. Tg4—g2

Bedre var 21. T×T, L×T†, 22. Kh1, Dh4, 23. D×e4†, Kh8, 24. Dg2.

- | | |
|------------|---------|
| 21. | Tf4—h4 |
| 22. Ta1—h1 | e4—e3 |
| 23. De2—f3 | Lg5—f4† |
| 24. Kh2—g1 | e3×f2† |
| 25. Kg1—f1 | |

Paa Kg1×f2 følger ligeledes Dd8—e7 med vundet Spil for Sort.

- | | |
|------------|--------|
| 25. | Dd8—e7 |
| 26. Df3×f2 | Ta8—f8 |

- | | |
|------------|---------|
| 27. Df2—e2 | Lf4—d2† |
| 28. Kf1—g1 | Ld2—e3† |
| 29. Kg1—h2 | De7—e5† |
| 30. Tg2—g3 | Tf8—f2† |
- Opgivet.

Parti Nr. 400.

Spansk Parti.

(Spillet i D. S. U.s Turnering i Horsens, 1. Klasse, 1915).

H. Nielsen. *J. Lassen.*

- | | |
|-----------|--------|
| 1. e2—e4 | e7—e5 |
| 2. Sg1—f3 | Sb8—c6 |
| 3. Lf1—b5 | a7—a6 |
| 4. Lb5—a4 | Sg8—f6 |
| 5. 0—0 | Lf8—e7 |
| 6. d2—d3 | d7—d6 |
| 7. Sb1—c3 | 0—0 |
| 8. Lc1—e3 | Lc8—g4 |
| 9. a2—a3 | |

Stillingen har megen Lighed med forrige Parti efter 9. Træk. Ogsaa her var La4×c6 paa sin Plads.

- | | |
|------------|--------|
| 9. | Sc6—d4 |
| 10. Le3×d4 | e5×d4 |
| 11. Sc3—e2 | Lg4×f3 |
| 12. g2×f3 | c7—c5 |

Det er et Spørgsmaal, om Sort ikke, som i forrige Parti, kunde lade Bd4 staa i Slag og spille Sf6—h5. Sort vilde i hvert Fald derved faa Angrebet.

- | | |
|------------|--------|
| 13. Se2—g3 | Sf6—e8 |
| 14. Kg1—h1 | Le7—f6 |

Løberne staar her i Vejen for de andre Brikkers Bevægelser. Den konsekvente Fortsættelse var g7—g6 efterfulgt af Se8—g7 og eventuelt f7—f5.

- | | |
|------------|--------|
| 15. f3—f4 | b7—b5 |
| 16. La4—b3 | Dd8—d7 |
| 17. Tf1—g1 | |

Hvorfor ikke f4—f5?

- | | |
|-----|--------|
| 17. | Kg8—h8 |
|-----|--------|

18. Dd1—f3 Se8—c7

19. Sg3—h5 Tf8—g8

20. Tg1—g2 Dd7—e7

21. Ta1—g1 Ta8—a7

Bedre var g7—g6.

22. f4—f5 Sc7—e8

23. Tg2—g3 Lf6—e5

24. Tg3—h3 Tg8—f8

Se8—f6 synes bedre.

25. Sh5—f4 g7—g6

Nu er dette Træk en afgørende Fejl.

Sort skulde spille L×S 26. D×L, De5,

26. Sf4—d5 De7—d8

27. f5×g6 f7—f6

28. Df3—h5 f6—f5

29. g6—g7†

Hurtigere og mere elegant kunde Hvid gøre Mat ved D×h7† osv. (3 Træk).

29. Ta7×g7

30. Tg1×g7 Opgivet.

Efter Se8—f6 kan der gøres Mat i 2 Træk paa 2 forskellige Maader.

Episoder og Partislutninger fra Turneringen i Horsens.

Af de 75 Partier, som blev spillet i Horsensturneringen, er det naturligvis kun et Mindretal, som i hele deres Forløb har saa megen Interesse, at der er Grund til at gengive dem fuldstændig. Men i mange af dem forekom der interessante Episoder eller smukke Matvendinger, som sikkert vil interessere Skakbladets Læsere.

I.

Af Partiet

A. E. Petersen. E. Jacobsen.

Stilling efter Hvids 20. Træk.

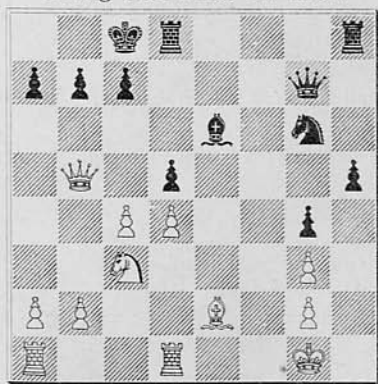

Uden at bryde sig om den truede d-Bonde spillede Sort:

20. h5—h4

21. c4×d5 h4×g3

Sort truer med Mat i 4 Træk ved 22. Th8—h1† osv. og der er intet paa Apotheket, som hjælper, da der er en dobbelt Matvending. Hvis Hvid spiller 22. Le2—c4 følger 22. Th1†; 23. K×h1, Dh6†; 24. Kg1, De3†; og hvis Hvid spiller 22. Db5—d3 (for at dække Feltet e3), er der ligeledes Mat i 4 Træk.

II.

Af Partiet

Egvad. H. Nielsen.

(Se Diagrammet).

Sort har en Bonde mere og synes at have gode Chancer for at vinde Partiet.

35. Sf3—h2 Tg7—c7?

Stilling efter Sorts 34. Træk.

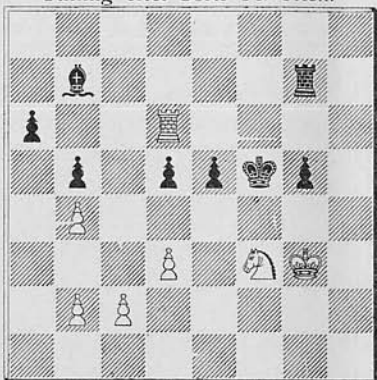

Et Fejltræk! Sort ser aabenbart ikke den truende Fare.

36. Sh2—g4!

Der trues nu med Mat i næste Træk paa 3 forskellige Maader, og Døden er tundgaaelig.

III.

Til Partiet Finkelstein — E. Knudsen (Nr. 395) — bemærker en Abonnent, at Hvid i 20. Træk overser, at han kan gøre Mat i 2 Træk ved Df7—g6.

MEDDELELSER.

Turneringen i Horsens. Efter Turneringen blev der taget et vellykket Gruppebillede af Deltagerne. Det kan faas ved Henvendelse til Fotograf *Chr. Reinau*, Horsens. (Pris: 2 Kr.). Et mindre Billede, som blev taget under selve Spillet, faas for 1 Kr.

Horsens Skakforening holdt den 14. Juni sin aarlige Generalforsamling. Til Bestyrelse genvalgtes med Akklamation Adjunkt *Weilbach*, Overretssagfører *Kunst*, Gibser *Møller* og Bogholder *Schouenborg* samt nyvalgtes Forretningsfører *Møller*, Jydsk Andels Foderstofforretning. Til Revisor valgtes Bogtrykker *Backhausen*.

Den i Vinterens Løb afholdte Ringturnering, hvor Deltagerne har Modstandere af samme Spillestyrke, sluttedes, og Præmierne uddeltes paa Generalforsamlingen.

Turneringens Resultat blev: 1. Pr. Bogtrykker *Backhausen* 0,87 Kvotient, 2. Pr. Forretningsf. *Møller* 0,83 Kv., 3. Pr. Overretssagf. *Irving* 0,83 Kv., 4. Pr. Adjunkt *Weilbach* 0,81 Kv., Sagfører *Egvad* 0,75 Kv.

Fra Medlemmernes Side blev der udtalt en Tak til Bestyrelsen for den ualmindelige livlige og vellykkede Sæson.

Efter Generalforsamlingen spillede Overretssagfører *Kunst* med godt Resultat simultant mod samtlige tilstedeværende Medlemmer.

I Sommermaanederne har Foreningen Lokale „paa Lunden“.

I New York er afholdt en Mesterturnering, som sluttede 9. Maj med det Resultat, at *Capablanca* vandt 1., Marshall 2. Præmie. Ingen af dem tabte noget Parti; men Marshall havde 4 Remispartier, Capablanca kun 2. Langt bag efter dem kom de øvrige Deltagere *Chajes*, *Kupschik*, *J. Bernstein*, *Eduard Lasker*, *Hodges* og *Michelsen*.

I en samtidig af New Yorks Skakunion afholdt Turnering om Mesterskabet for New York sejrede *Ed. Lasker*.

Dansk Skakunion.

BESTYRELSEN: Formand: Adjunkt *V. Thoresen*, Randers. Kasserer: Overretssagfører *J. Giersing*, København. Sekretær: Bogbinder *Thorvald Riis*, Roskilde. Ingeniør *H. Denver*, Aalborg. Stadslæge *Thal Jantzen*, Odense.

Foreninger under Unionen.

1. Kreds. Kredsformand Oberstløjtnant Tjeld. Aalborg.

Forening	Mødested	Mødedag	Medl.	Formand
Aalborg	Klubben og Royal	To. & Ti.	48	Direktør Carstens
Arden	Gæstgivergaarden	O.	16	Bogholder Hoffmann
Hjørring	Forsamlingsbygning.	O.	10	G. Østergaard, Hæstrup Vestergaard
Hobro	Grand Hotel	M.	18	Købmand Thomsen
Pandrup-Hune			14	Martin Christensen
Randers	Højskolehotellet	O. & S.	34	Adjunkt V. Thoresen

2. Kreds. Kredsformand Amtsvejsinspektør Ellert, Holstebro.

Holstebro	Afholdshotellet	M. & F.	36	Amtsvejsinspektør Ellert
Lemvig	Teknisk Skole	O.	28	Postekspedient H. Berg
Thisted	Hotel Royal	O.	24	Parmo Christensen
Vemb	Gæstgivergaarden	M.	16	Bødkermester Christensen

3. Kreds. Kredsformand Uhrmager Savstrup, Aarhus.

Aarhus	Frslgsh., Amaliegade	Ti. & S.	45	Urmager Savstrup
Brædstrup	Afholdshotellet	Ti.	9	Proprietær J. C. Lassen
Grenaa	Hotel Dagmar	T.	19	Kaptajn Busch
Æbeltoft	Hotel Vigem	O.	8	Apotheker Obel.
Hadsten	Afholdshotellet	Ti.	5	Skolebest. J. K. Hansen
Horsens	Jørgensens Hotel	M.	36	Adjunkt Weilbach

4. Kreds. Kredsformand Læge Trolle, Middelfart.

Bogense	Haandværkerfor.	F.	12	Drejer Vilh. Schøne
Esbjerg	Hotel Royal	O.	16	Lærer V. Langvad
Fredericia	Hotel Victoria	O. & S.	14	Telegrafist Kielberg
Kauslund.-Gamb.	Hos Formanden	M.	14	Frisør Larsen, Kauslunde St.
Middelfart	Behrendts Hotel	T.	20	Læge Trolle
Odense	Læseforeningen	M., T. & S.	32	Stadslæge Thal Jantzen
Rudkøbing	Hotel Langeland	Ti.	10	Isenkammer Halvorsen
Svendborg	Borgerforeningen	Ti.	15	Gasværksbestyrer Knudsen

5. Kreds. Kredsformand Lærer O. Thiesen, Næstved.

Køge	Hotel Prinsen	Ti.	16	Sp.-Bogholder Heger
Maribo	Haandværkerfor.	M.	14	P. Hansen
Nakskov	Hotel Harmonien	F.	24	Dr. Kjerulf Lassen
Nakskov „Arb. Skakklub“	Forsamlingsbygning.	O.	18	H. C. Frederiksen
Næstved	Hotel Viinhuset	M.	25	Redaktør Nøhr
Nykøbing F.	Industricafeen	F.	20	Tandlæge A. Jørgensen

Forening	Mødested	Mødedag	Medl.	Formand
Roskilde	Hotel Prinsen	F.	20	Bogb. Thorvald Riis
Rødby	Afholdshotellet	T.	11	Barber Joh. Larsen
Skelskør	Haandværkerf.	M.	10	Lærer Islev
Slagelse	Industribyg.	O.	24	cand. pharm. A. Müller
Vordingborg	Hotel Valdemar	O.	12	Købmand K. Kofod

6. Kreds Kredsformand Fuldmægtig A. Nissen, København.

Arb. Læseselsk.	Nansensgade 75	Ti. & L.	20	Poul Wandall
Frederikssund	Hotel Issefjord	O.	14	Fabrikant S. A. Hansen
Helsingør	Industriforeningen	O.	15	Dr. phil. Cortsen
Hillerød	Hotel Kronprinsen	T.	14	Overretssagf. C. F. Raaschou
H. & K. F. Khvn.	Kongens Nytorv 6	M.	40	Fuldmægtig A. Nissen
Hørsholm	Hørsholm Hotel	M.	16	Skoleinsp. Tryde
Kbhvns. Skakf.	Studenterforeningen	O.	49	Overretssagfører Giersing
Rønne	Afholdshotellet	Ti.	22	Barber Chr. Madsen
A. H. 13 Kbhvn.	Alm. Hospital	h. D.	10	W. F. Rasmussen

Skakklubberne

anbefales mine **praktisk indrettede Partilister** med **særlig Kolonne** til **Noter**. **Pris:** 100 Stk. Kr. 1,00 — 500 Stk. Kr. 4,00 franko.

Diagrammer til Opgaver og Partistil-linger. **Pris:** 100 Stk. Kr. 0,75 — 500 Stk. Kr. 2,50 franko.

Nyt! Skakparti-Noteringsbog, Nyt! trykt i bekvemt Lommeformat, indehol-dende Skemaer til 20 Partier samt sær-lig Kolonne til Noter.

Praktisk for alle! — Uundværlig for enhver Korrespondancespiller!

Pris: 1 Eksemplar 25 Øre — 10 Eks-emplarer Kr. 2,00 franko.

Thorvald Riis, Roskilde,

Bogbinderi og Protokolfabrik.
Telf. 338. Telf. 338.

Løsning af Skakopgaven:

1) Sg3.

G. KUNST.

Overretssagfører.

HORSENS.

Incasso.

MOTORER.

Diesel — — Sugegas
Raolie — Petroleum

A/S. Møller & Jochumsen,
Horsens.

Skakbladet.

Nedennævnte ældre Aargange af „Skak-bladet“ kan faas ved Henvendelse til Ekspeditionen.

5. Aargang, 1908-09, komplet	Kr. 1,00
6. — 1909-10, „	- 1,00
7. — 1910-11, „	- 1,00
10. — 1913-14, „	- 1,00



A. Backhausens Bogtrykkeri, Horsens.