

SKAKBLADET

== ORGAN FOR DANSK SKAKUNION ==



Udgaar hver Maaned.
Bestilles gennem Postvæsenet i
Danmark, Norge og Sverrig.
Pris Kr. 1,50 incl. Postp. (For-
eninger i D. S. U. Kr. 1,06)
aarlig.

11. Aargang Nr. 2.

August 1914.



Redaktion:

Opgaver og Løsninger:

Ingeniør Hannemann,
Randers.

Partier m. v.:

Ingeniør Hannemann,
Randers.

Ekspedition:

P. Hansens Bogtrykkeri,
Aalborg.

Reklamationer sker til det
stedlige Posthus.

Medicinske Autoriteter

har ved flere Lejligheder fremhævet

Horsens Maltøl og Maltekstraktøl



som det bedste i sin Art.

Faas overalt.

Faas overalt.

Hvorledes



man lærer
at stenografere.

Brochure herom
gratis og franko
fra Toldassistent,
Stenografilærer

C. Spangsted,
Grenaa.

W. A. Shinkman

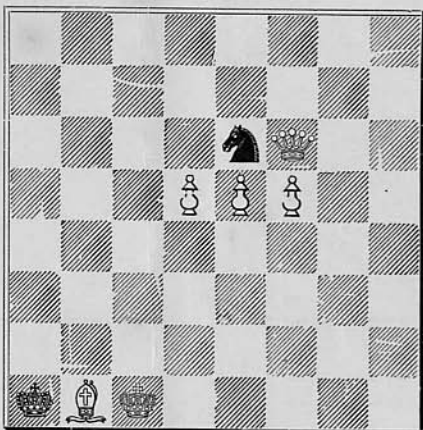

Mat i 2 Træk. Løsningen
findes blandt Annoncerne.

**Fischer
Jacobsens
Annonce-
Bureau**

modtager
Annoncer til
alle

inden- og
udenlandske
Blade.

Walkendorfsq. 20
Tlf. 7230,
København.

Aalborg Pilsner

smager bedst.

OPGAVER.

1103. Niels Høeg, København.
(Aalborg Skakforenings Jubilæum.)

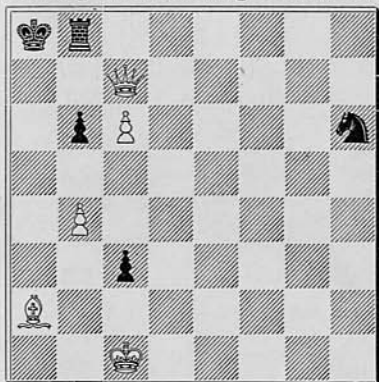

Mat i 3 Træk.

1104. W. Christensen.
(Aalborg Skakforenings Jubilæum.)

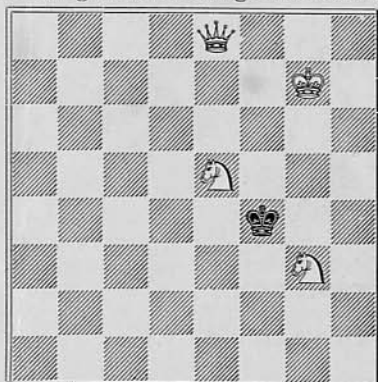

Mat i 3 Træk.

1105. Paul Weyl.
(Orig.)

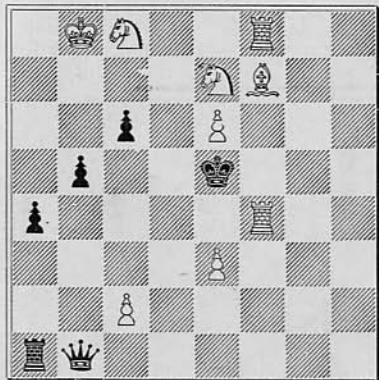

Mat i 4 Træk.

1106. H. Hannemann, Randers.
(Orig.)

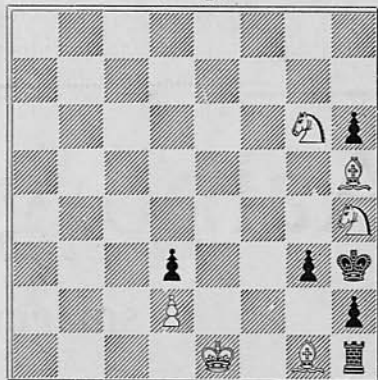

Selvmat i 3 Træk.

1107. J. A. Broholm.
(Orig.)

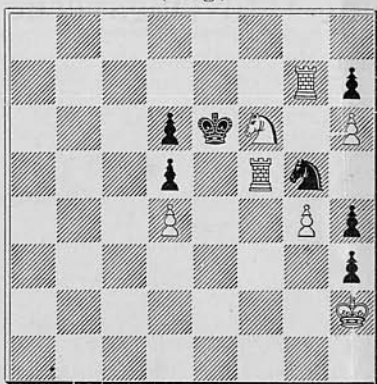

Mat i 3 Træk.

1108. J. Kohtz og C. Kockelkorn.
(Deutsches Wochenschach.)

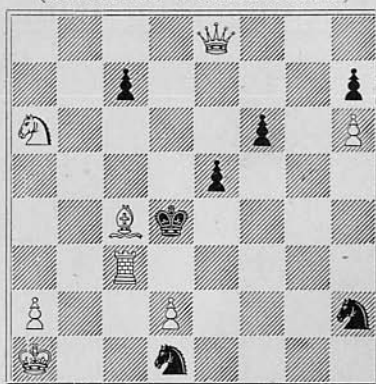

Mat i 4 Træk.

1109. S. Magner.
(Bohemia, 1903)

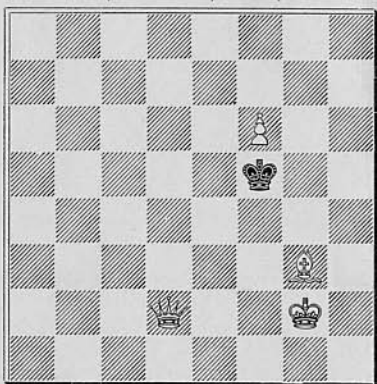

Mat i 3 Træk.

1110. H. & E. Bethmann.
(Baltimore News 1883.)



Mat i 3 Træk.

1111. J. C. J. Wainwright. (1. Pr. The
Good Comp. Chess Problem Club.)

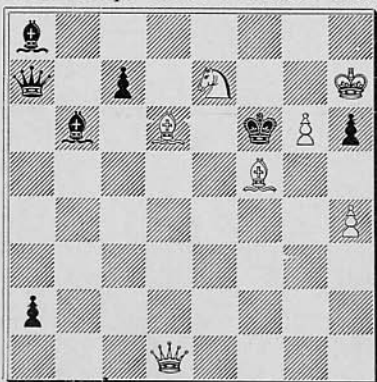

Mat i 2 Træk.

1112. L. N. de Jong. (2. Pr. The
Good Comp. Chess Problem Club.)

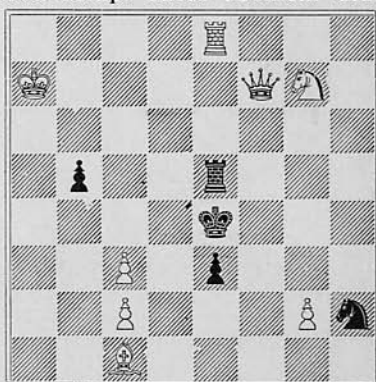

Mat i 2 Træk.

Løsninger og Bemærkninger til Opgaverne i Juninumret.

Nr. 1083 af J. Jespersen: 1) Le3, c5, 2) Sf2, Kg1, 3) Sg4+. 1) —, c→, 2) f5, 3) Sf4.

Nr. 1084 af A. Knudsen Buhelt: 1) d7, L×d7, 2) L×f5, L×f5, 3) Th2+, Kg1 (slaas Taarnet, er der Pat), 4) Tg2+, Kf1, 5) Tf2+ osv.

Nr. 1085 af J. F. P. Hovgaard: 1) Dd7, e×d6, 2) De8. 1) —, K×d5, 2) Se4+.

Nr. 1086 af Th. C. Henriksen: 1) Ld4, h6, 2) Sd6+, K×g5, 3) Dg3. 1) —, d6, 2) T×h7, K×e4, 3) D×g4+.

Nr. 1087 af J. F. P. Hovgaard: 1) Dh6, K×d4, 2) Dd6. 1) —, Kf5, 2) Tf4+, 1) —, Le6, 2) Df4+. 1) —, c→, 2) Td6.

Nr. 1088 af J. Broholm: 1) Se7.

Nr. 1089 af Robbins: 1) Le7, Kb7, 2) Ld8. 1) —, Kd7, 2) Le5.

Nr. 1090 af S. Loyd: 1) h4, h5, 2) Df8. 1) —, h6, 2) h5.

Nr. 1091 af S. Loyd: 1) e6, Sf7, 2) D×f7, d5, 3) Dh7. 1) —, Sg6, 2) D×g6, Kb6, 3) Db1+.

Nr. 1092 af Maxirnow: 1) Le6.

Læsere: N. P. Madsen (alle, i 1091 mangler dog Hovedspillet til Dels.)

Opgaver for Begyndere:

Nr. 82 af J. F. P. Hovgaard (original): Hvid: Kb7, Th4, Lc1, h7, Ba2, a3, f2. — Sort: Kc3, Bc5. — Mat i 3 Træk.

Nr. 83 af S. Loyd: Hvid: Kc8, La4, d8. — Sort: Ka7, Ba5, a6, c6. — Mat i 3 Træk.

Desuden Nr. 1111 og 1112.

Løsninger: Nr. 78 af S. Loyd: 1) Ta3, Kb4, 2) Da8. 1) —, b4, 2) Df1+, 1) —, Kd4, 2) Kd6.

Nr. 79 af S. Loyd: 1) De5.

Læsere: A. Schreiber (alle).

Svar til Aalborg Skakforenings Bestyrelse.

I Jubilæumsartiklen skrev Aalborg-Foreningens Historiograf bl. a.:

»Herved indledes en lang og ret hæftig Strid med Unionen, under hvilken Oberstløjtnant Tjeld for Aalborg Skakforening gav meget dygtige og klare Indlæg. Omsider enedes man om at lade Sagen afgøre ved Voldgift«

Nu sidder jeg ganske vist i et Ferielysthus, fjernt fra alle Arkivalia, og har kun min Hukommelse at støtte mig til. Men saa meget tør jeg sige, at det, der gik forud for Henvendelsen til Højesteretsassessorerne — og det er jo udelukkende derom, de citerede Ord er brugt, som jeg har protesteret imod —, var ikke »en lang og ret heftig Strid« med »Indlæg«, men et Par meget venskabelige Breve, der veksledes mellem Ingeniør Buch og mig; vi blev straks enige om, at det vilde være heldigt at faa Spørgsmaalet om den juridiske Forpligtelse afgjort, før vi forhandlede videre.

Det synes, som Aalborg Skakforenings Bestyrelse gør sig skyldig i samme Fejl som Jubilæumsartiklens Forfatter og sammenblander Forhandlingerne om, hvorvidt man skulde paakalde en Voldgiftskendelse, med Indlægene i Voldgiftssagen.

Den ærede Bestyrelse mener, at det beror paa et ganske individuelt Skøn, om man kan kalde Striden »ret heftig og lang«, og om Unionens Handlemaade berettiger til at sige, at den »forlangte, at Aalborg Skakforening skulde erstatte Pokalen«. Hertil kunde vel som et tredje Punkt føjes Karakteristikken af den ene Parts Indlæg (hvoraf Læseren let ledes til at drage sine Slutninger om Modpartens *e contrario*). Men hvorledes kan en Skildring, der giver det individuelle Skøn saadant Raaderum, kaldes »en ganske objektiv, historisk Beretning?«

Men iøvrigt har hverken Jubilæumsskribenten eller Aalborg Skakforenings Bestyrelse Lov til at sige, at Unionen forlangte, at Foreningen skulde erstatte Pokalen (hvormed menes: erstatte fuldtud); i Unionens Indlæg for Voldgiftsretten staar med klare og tydelige Ord det modsatte. Det kan der ikke rokkes ved.

Den 23. Juli 1914.

Ærbødigst

Valdemar Thoresen.

Idet Redaktionen, omend med Betænkelighed, har optaget ovenstaaende Indlæg fra Skakunionens Formand, henstilles til samtlige Parter at udtrykke sig saa kort som muligt, saafremt der ønskes videre Indlæg i Sagen, idet Enkelthederne i en gammel Strid, der i hvert Fald endte venskabeligt — saavidt vi da ved — ikke nu kan paaregne tilstrækkelig Interesse hos Flertallet af Skakbladets Læsere.

Hannemann.

Løserturneringerne. Fristen for Indsendelse af Løsninger til Opgaverne i dette Nummer af Skakbladet udsættes til 10. September, og Fristen for Løsninger til Julinumret tll 1. September.

Pastor Jespersen †.

Lige før Bladets Trykning erfarer vi, at den danske Problemkunst har lidt et stort og føleligt Tab ved Pastor Jespersens Død. Vi skal i et følgende Nummer komme nærmere ind paa Pastor Jespersens Liv og omfattende Virksomhed paa Problemkunstens Omraade.

Redaktionen. Da Instrumentmager Rasmussen er indkaldt til Militærtjeneste, bedes indtil videre alt vedrørende Partier m. v. sendt til Ingeniør H a n n e m a n n, Randers.



Parti Nr. 332.

Italiensk Parti.

Spillet pr. Telefon d. 22. Maj 1912.

Arden.

Aalborg.

- | | |
|-----------|---------|
| 1. e2—e4 | e7—e5 |
| 2. Sg1—f3 | Sb8—c6 |
| 3. Lf1—c4 | Lf8—e5 |
| 4. c2—c3 | Sg8—f6 |
| 5. d2—d4 | e5×d4 |
| 6. c3×d4 | Lc5—b4† |
| 7. Sb1—c3 | Sf6×e4 |
| 8. 0—0 | Lb4×c3 |
| 9. b2×c3 | |

Vi havde her ventet os Møllers Variant, der skal være stærkere.

- | | |
|------------|-------|
| 9. | d7—d5 |
| 10. Lc4—d3 | 0—0 |
| 11. Dd1—c2 | f7—f5 |
- giver Sort et vanskeligt Spil. Lc8—f5 er stærkere.

- | | |
|------------|--------|
| 12. a2—a3 | a7—a6 |
| 13. c3—c4 | Lc8—e6 |
| 14. Lc1—b2 | |

(Se Diagrammet.)

- | | |
|--------------------------------|--|
| 15. Sf3—e5 | |
| Tf1—e1 med paafølgende Double- | |



ring paa e-Linien var langt stærkere; det forhindrer d5×c4, hvorved Stillingen indsnævres, og vilde rimeligvis give vundet Spil for Hvid.

- | | |
|------------|--------|
| 15. | d5×c4 |
| 16. Ld3×c4 | Le6—d5 |

Sort maa under alle Omstændigheder holde dette Punkt besat.

- | | |
|-------------|--------|
| 17. f2—f3 | Se4—f6 |
| 18. Tf1—e1 | Ld5×c4 |
| 19. Dc2×c4† | Sf6—d5 |
| 20. Se5—d3 | Kg8—h8 |

21. Sd3—e5 Tf8—f6
22. Te1—e5

Bb7 kan ikke slaas, heller ikke i næste Træk, da det koster en Officer.

22. c7—c6
23. Ta1—e1 b7—b5
24. Dc4—e2 Ta8—a7
25. Lb2—c1 h7—h6
26. Lc1—d2 a6—a5
27. Sc5—e6 Dd8—d6

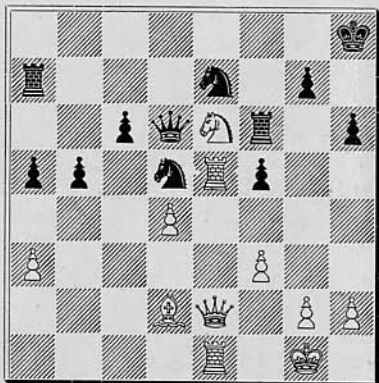

28. Se6—f4

Derved tabes en Bonde, men iøvrigt er det næppe muligt at finde en god Fortsættelse for Hvid.

28. Sd5×f4
29. Ld2×f4 Dd6×d4+
30. De2—e3 Dd4×e3
31. Lf4×e3 Ta7—d7
32. Le3×h6

Vi vilde foretrække Le3—b6, derved erobres a-Bonden og Løberen bevares for Slutspillet, en meget vigtig Ting. Nu er Spillet tabt for Hvid.

32. Tf6×h6
33. Te5×e7 Th6—d6
34. Te7×d7 Td6×d7
35. Te1—e3 Kh8—g8
36. g2—g3 Kg8—f7
37. h2—h4 Kf7—h6

og Sort vandt efter endnu 16 Træk.

(Noterne af Aalborg Skakforening).

Parti Nr. 333.

Spansk Parti.

Fra St. Petersburg-Turneringens anden Afdeling.

- | | |
|-------------|------------|
| Capablanca. | E. Lasker. |
| 1. e2—e4 | e7—e5 |
| 2. Sg1—f3 | Sb8—c6 |
| 3. Lf1—b5 | a7—a6 |
| 4. Lb5—a4 | Sg8—f6 |
| 5. 0—0 | Sf6×e4 |
| 6. d2—d4 | b7—b5 |
| 7. La4—b3 | d7—d5 |
| 8. d4×e5 | Lc8—e6 |
| 9. Sb1—d2 | Se4—c5 |
| 10. c2—c3 | d5—d4 |
| 11. c3×d4 | Sc6×d4 |
| 12. Sf3×d4 | Dd8×d4 |
| 13. Lb3×e6 | Sc5×e6 |
| 14. Dd1—f3 | Ta8—d8 |
| 15. a2—a4 | Dd4—d5 |
| 16. Df3×d5 | Td8×d5 |
| 17. a4×b5 | a6×b5 |
| 18. Ta1—a8+ | Se6—d8 |
| 19. Sd2—e4 | |

Bedre end Sf3, hvorpaa Sort efter Lc5 og 0—0 staar godt.

19. Td5×e5
20. Tf1—d1 Lf8—e7
21. f2—f3 Te5—f5

Skal forhindre Lf4. Et i Skakpressen meget omdiskuteret Træk. Dr. Tarrasch mener, for at tage et Eksempel, at Taarnet paa f5 ved første Øjekast er mindre heldigt anbragt, det staar ikke sikkert og er meget udsat for Angreb. Dr. T. har saa til Erobring af Sd8 udregnet en snedig Manøvre, som »Deutsches Wochenschach« imidlertid forsøger at grandrive. Dr. T. fortsætter med 22. g4, T×f3, 23. Kg2, Tb3, 24. Sc5, Tb4, 25. Sb7, og Sd8 er Hvids Bytte for nogle Bønder. D. W. fortsætter med følgende: 25 . . . , 0—0, 26. S×d8, T×g4+, 27. K—, f5 med Truslen Ld6 og g5 og Sort vil være i Fordel.

Dette er kun et lille Eksempel paa den Interesse, hvormed de to Stormestres Partier fra St. P. analyseres.

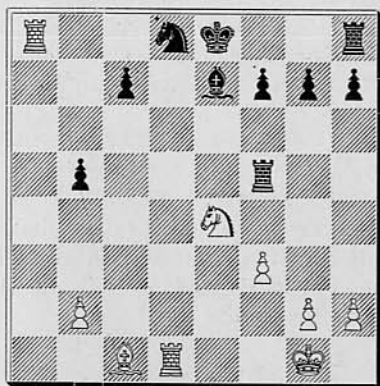

22. Ta8-c8 0-0
 23. Tc8xc7 Le7-b4
 24. Lc1-e3 Sd8-e6
 25. Tc7-d7

Stærkere er vel Tb7.

25. Tf8-c8
 26. Td7-d5 Tf5xd5
 27. Td1xd5 Tc8-c2

Tb8 var det rigtige Træk her.

28. b2-b3 Tc2-b2
 29. Td5xb5 Tb2xb3
 30. Le3-d2 Lb4-c5+
 31. Tb5xc5 Se6xc5
 32. Se4xc5 Tb3-b2

Hvid er nu i Fordel; men om det er muligt at omsætte Fordelen til Gevinst, er et andet Spørgsmaal. Capablanca har ikke løst dette Spørgsmaal, skønt Partiet blev afbrudt efter det 61. Træk.

33. Ld2-e3 Tb2-e2
 34. Le3-f2 f7-f6
 35. Kg1-f1 Te2-a2
 36. g2-g4 Kg8-f7
 37. Sc5-e4 h7-h6
 38. Kf1-g2 Ta2-a3
 39. f3-f4 Ta3-b3
 40. Se4-g3 Tb3-a3
 41. Sg3-f1 Ta3-d3
 42. Sf1-e3 Td3-c3

43. Kg2-f3 Tc3-a3
 44. f4-f5 Ta3-a2
 45. Se3-d5 Ta2-b2
 46. Sd5-f4 Tb2-a2
 47. h2-h4 Ta2-a5
 48. Lf2-d4 Ta5-a3+
 49. Ld4-e3 Ta3-a5
 50. Sf4-h5 Ta5-a4
 51. Sh5-g3 Kf7-g8
 52. Sg3-e4 Kg8-f7
 53. Le3-d2 Ta4-a1
 54. Ld2-c3 Ta1-f1+
 55. Se4-f2 Tf1-c1
 56. Lc3-d4 Tc1-e1
 57. Sf2-e4 Te1-f1+
 58. Ld4-f2 Tf1-a1
 59. Kf3-f4 Ta1-a4
 60. Lf2-c5 Ta4-c4
 61. Kf4-f3 Tc4-c1
 62. Lc5-f2 Tc1-a1
 63. Kf3-f4 Ta1-a4
 64. Kf4-f3 Ta4-a3+
 65. Lf2-e3 Ta3-a5
 66. Se4-c5 Ta5-a1
 67. Sc5-e6 Ta1-a3
 68. Kf3-e4 Ta3-a4+
 69. Le3-d4 Ta4-b4
 70. Ke4-d3 Tb4-b3+
 71. Kd3-e4 Tb3-b4
 72. Ke4-d5 Tb4-b1
 73. g4-g5 h6xg5
 74. h4xg5 f6xg5
 75. Se6xg5+ Kf7-g8
 76. Sg5-e6 Tb1-d1
 77. Kd5-e4 Kg8-f7
 78. Se6-g5+ Kf7-g8
 79. Ke4-e5 Td1-e1+
 80. Ke5-f4 Te1-f1+
 81. Kf4-g4 Tf1-d1
 82. Sg5-f3 Td1-f1
 83. Ld4-e5 Kg8-f7
 84. Kg4-f4 Kf7-g8
 85. Kf4-e4 Tf1-d1
 86. Sf3-g5 Td1-e1+
 87. Ke4-d5 Te1-d1+
 88. Kd5-e6 Td1-e1
 89. Sg5-h3 Te1-b1
 90. Sh3-f4 Tb1-b6+

91.	Ke6—e7	Tb6—b5
92.	Sf4—g6	Tb5—b6
93.	Le5—d6	Tb6—a6
94.	Ke7—e6	Ta6—b6
95.	Sg6—e7+	Kg8—h7
96.	Se7—c8	Tb6—a6
97.	Sc8—e7	Ta6—b6
98.	Se7—d5	Tb6—a6
99.	Sd5—c3	Kh7—g8
100.	Sc3—d5	Remis.

Parti Nr. 334

Kongegambit.

Vi har modtaget følgende Parti som et morsomt Eksempel paa mislykket Forsvar mod Kongegambit. Et virkeligt Forsvar havde dog været mere »morsomt«, synes det os.

1.	e2—e4	e7—e5
2.	f2—f4	Lf8—c5
3.	Sg1—f3	d7—d5
4.	e4×d5	Dd8×d5
5.	Sb1—c3	Dd5—e6
6.	Sf3×e5	f7—f6?
7.	Lf1—c4	Dd6—b6
8.	Dd1—h5+	g7—g6
9.	Se5×g6	Lc5—f2+
10.	Ke1—f1	h7×g6
11.	Dh6×h8	

Og Sort tabte.

Parti Nr. 335.

Dronningebondespil.

(Spillet i Turneringen mellem England og Holland den 13. April 1914 i Haag.)

L. Gans. Blackburne.

1.	d2—d4	Sg8—f6
----	-------	--------

Dette sker for at komme ud af kendt Farvand, men er ikke paa langt nær saa godt som det almindelige d7—d5 eller f7—f5 (hollandsk) eller selv e7—e6, hvad der ogsaa kan spilles.

2.	e2—c4!	c7—c5
----	--------	-------

Sort er nødsaget til at lade Hvid

besætte Centrum. Ogsaa efter 2.—d5, hvad der maaske er stærkere, faar Hvid efter c×d5 det bedste Spil.

3.	d4—d5	g7—g6
----	-------	-------

Da Sort ikke kan begynde noget i Centrum, udvikler han en af Fløjene.

4.	Sb1—c3	Lf8—g7
----	--------	--------

5.	e2—e4	d7—d6
----	-------	-------

6.	Lf1—d3	
----	--------	--

Det første af en Række mindre gode Træk, hvorved Hvid tilintetgør Fordelen ved Aabningen. 6) f4 var det rigtige Træk.

6.		0—0
----	--	-----

7.	Lc1—d2	
----	--------	--

Ogsaa her var f2—f4 at foretrække.

7.		Sf6—e8
----	--	--------

Naturligvis i den Hensigt at lade f7—f5 følge og dermed at angribe det hvide Centrum.

8.	h2—h4	
----	-------	--

Herved nødsager Hvid ganske vist sin Modstander til at svække sin Kongefløj, da h4—h5 truer, men samtidigt berøver han sig selv efter f2—f4 Lejligheden til eventuelt at forjage den fjendtlige Løber eller Springer fra g4.

Ogsaa nu var f2—f4 det rigtige Træk.

8.		h7—h5
----	--	-------

9.	Sg1—e2	
----	--------	--

Nu vilde der paa 9. f4 følge Lg4.

9.		Sb8—d7
----	--	--------

10.	Se2—g3	Sd7—e5
-----	--------	--------

11.	Ld3—e2	Se8—f6
-----	--------	--------

Sort staar nu sikkert ikke daarligere end Hvid.

12.	Dd1—c2	Lc8—d7
-----	--------	--------

13.	0—0—0	
-----	-------	--

Farligt med det truende Angreb fra Sort for Øje, som allerede er forberedt ved Ld7. Det er næppe muligt at finde et tilfredsstillende Træk for Hvid.

13. Ta8—b8

Her var a6 stærkere, da der derpaa trues med b7—b5, og Hvid maa spille a2—a3 eller Kc1—b1 for ikke at lade det fjendtlige Taarn trænge ind i sit Spil over a2 efter b7—b5, 14. c×b5, a×b5, 15. L. eller S×b5, 15. L×b5.

14. Td1—f1

Hvids eneste Chance er et Kontra-Angreb paa den sorte Kongefløj. Teksttrækket tjener til at forberede dette.

14. a7—a6

15. f2—f4 Se5—g4

16. e4—e5!

Det rigtige Træk, selv om det koster en Bønde. Hvid maa gennemføre Angrebet, da han ellers sikkert bliver tilintetgjort paa den anden Fløj.

16. d6×e5

17. f4—f5!

Paa e5 vil følge 17. —, S×e5, 18. Lf4, Sf—g4, 19. L×g4, S×g4, 20. L×b8, Se3! osv.

17. b7—b5

17. —, L×f5 eller g×f5 vil ikke være godt paa Grund af 18. S×f5 osv.

18. b2—b3 b5×c4

19. Le2×c4 Ld7—b5

20. f5×g6 Lb5×c4

21. g6×f7+ Tf8×f7

22. b3×c4 e5—e4

Hermed aabner Sort Diagonalen for sin Løber.

23. Sg3×e4 Sf6×e4

24. Dc2×e4

Hvid kan ikke godt slaa med Springereren, da der da vil følge Tb2.

24. Sg4—f2

25. De4—e2

(Se Diagrammet)

25. Dd8—b6

Sort havde simpelthen skullet spille S×h1, hvorpaa han havde

Stilling efter Hvids 25. Træk.

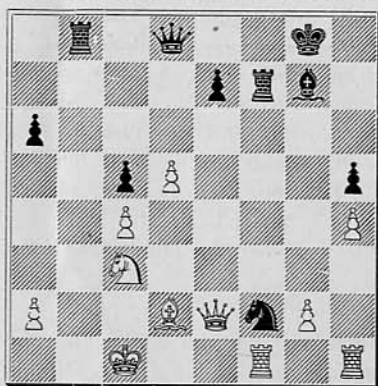

maattet vinde med Kvalitetsovervægt.

Teksttrækket skyldes en fejl Beregning.

26. Tf1×f2 Db6—b2+

27. Kc1—d1 Tf7×f2

Paa 27. —, L×c3 følger 28. T×f7, K×f7, 29. D×h5+ osv.

28. De2×f2 Lg7×c3

29. Df2—g3+

Denne reddende Skak har Sort sandsynligvis ikke medtaget i sin Beregning.

29. Lc3—g7

30. Kd1—e2*) Tb8—b6

Det var bedre at besætte f-Linien med Taarnet.

31. Th1—f1 Db2—d4

32. Tf1—f4 Dd4—e5+

33. Dg3—e3 De5×e3

34. Ld2×e3 Tb6—b2+

35. Ke2—f3

Hvid har med godt Spil en Bondes Overvægt.

35. Lg7—d4

36. Tf4—e4

*) 30. Lc3 vinder Kvaliteten, f. Eks. 30. —, D×c3, 31. D×b8+, Kf7, 32. Df4+, Lf6, 33. Th3 osv. Eller 30. —, Db1+, 31. Kd2, Tb2+, 32. Ke3, Dh7, 33. L×b2 osv. (Redaktionen af T. v. d. N. S.)

36. Ld4 vil naturligvis ogsaa vinde.
 Der fulgte endnu 36. —, L×e3,
 37. T×e3, Kf7, 38. Te2, Tb4, 39.
 Tc2, a5, 40. g4, h×g4, 41. K×g4, a4,
 42. Kf5, a3, 43. Tc3, Ta4, 44. Ke5,
 Ta6, 45. h5, Th6, 46. Th3, Kg7, 47.
 T×a3, T×h5+, 48. Ke6, Th4, 49.
 Tc3, Kf8, 50. Kd7, Te4, 51. a4, Te1,
 52. Ta3, e5, 53. d×e6, Td1+, 54.
 Kc6, Ke7, 55. a5, Td6+, 56. K×c5,
 Ta6, 57. Kb5, Ta8, 58. Kb6, Te8, 59.
 a6, Kd6, 60. c5+, Sort opgav.

(Tijdschrift van der Nederlandschen
 Schaakbond, Noter af Dr. Olland.)

Parti Nr. 336.

Afslaaet Dronningegambit.

(Spillet i Skakturneringen imellem
 England og Holland den 12. April
 1914 i Haag. Partiet fik tilkendt
 Skønhedspræmien for det bedste
 hollandske Parti.)

	Ihr. Dr. D. van	
	Wahl Tuch.	Forest.
1.	d2—d4	d7—d5
2.	c2—c4	e7—e6
3.	Sb1—c3	c7—c5
4.	e2—e3	Sg8—f6
5.	Sg1—f3	Sb8—c6
6.	Lf1—e2	
Tamt, men, meget solidt.		
6.		a7—a6
7.	0—0	d5×c4
8.	Lc2×c4	b7—b5
9.	Lc4—e2	Lc8—b7
10.	b2—b3	Ta8—c8
11.	Lc1—b2	c5×d4
12.	e3×d4	Lf8—d6
13.	Tf1—e1	0—0

Sort har ved et udmærket Spil
 opnaaet den bedste Stilling; alle
 hans Brikker indtager de bedste
 Pladser og bestryster Hovedlinierne,
 hvorimod Hvid længes efter en god
 Udvikling af Dronning, Ta1 og Le2.

14. Le2—f1

Hvid angriber samtidigt med at
 den styrker Forsvaret.

14. Sc6—e7
 15. Sf3—e5 Ld6—b4!
 16. Te1—e3 Se7—f5
 17. Te3—d3 Dd8—a5

Hvid er nu nødsaget til at ofre
 en Bonde.

18. a2—a3

Paa Se2 følger Le4 19. Th3, Lc2,
 20. Dc1, L×b3 osv., medens der paa
 Sb1 følger Le4 og Lc2 lige saa
 stærkt (eventuelt med Afbytning
 efter a3, L×d3, a×b4, Lc2).

18. Lb4×c3
 19. b3—b4 Lc3×b4
 20. a3×b4 Da5—d8
 21. d4—d5

Hvids Spil er allerede tabt. Gen-
 nem det andet frivillige Bondeoffer
 søger han at befri sit Spil helt og
 at komme til Angreb endnu.

21. Sf6×d5
 22. Dd1—h5 Dd8—h4

Kvæler alle Angrebschancer i Fød-
 selen.

23. Dh5×h4

Tvungent. Paa Df3 følger D×b4
 (24. La3, Da4, 25. Td—d1, b4 osv.).

23. Sf5×h4
 24. Td3—h3 Tc8—c2
 25. Lb2—d4 Sh4—f5
 26. Ld4—c5 Tf8—d8
 27. Ta1—d1 f7—f6
 28. Se5—g4 Td8—c8
 29. Th3—d3 a6—a5

For utaalmodigt. T×c5, 30) b×c5,
 T×c5 var at foretrække, hvorpaa
 Sort med sin Bondeovervægt mæge-
 ligt vinder i alle deraf fremkomne
 Komplikationer.

30. Sg4—e3 Sf5×e3
 31. f2×e3 f6—f5
 32. g2—g4 g7—g6
 33. g4×f5 g6×f5
 34. e3—e4

»La derrière cartouche«.

34. f5×e4

35. Td3—g3+ Kg8—f7

Mon Hvid her regnede paa Kh8?

36. Lf1×b5 e6—e5

37. Lb5—a4 Tc2—b2

38. La4—b3 Kf7—e6

39. Lb3×d5+

Hermed har Hvid en ukorrekt Fortsættelse for Øje, som bringer en pludselig Ende paa Partiet.

39. Lb7×d5

40. Tg3—g7

Stilling efter Hvids 40. Træk.

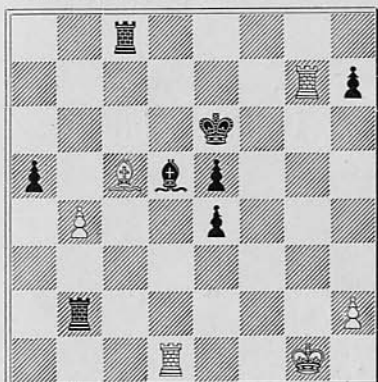

40. e4—e3!

Dette Træk bryder al Modstand.

41. Tg7—e7+

Paa L×e3 følger 42. a×b4, Tg3? (T×h7 eller Lf2 eller Td2 taber ligeledes hurtigt), 43. Tc—c2 og vinder. Tekstrækket tillader en køn Slutning.

41. Ke6—f6

42. Td1×d5

Paa Td7 følger ligeledes Tg8+.

42. Tc8—g8+

43. Kg1—f1

og Hvid opgav.

(Tijdschrift van den Nederlandschen Schaakbond.)

Parti Nr. 337.

Afslaaet Dronningegambit.

(Spillet i Schweiz. Schztg.s Fjernturnering, hvori det fik en Skønhedspris.)

Dir Pffommer, J. Danegger,
Basel. Zürich.

1. d2—d4 d7—d5

2. c2—c4 e7—e6

3. Sb1—c3 c7—c5

4. c4×d5 e6×d5

5. Sg1—f3 Sb8—c6

6. Lc1—f4

Dette Træk ser stærkere ud end det er. Det er bedre straks at trække e2—e3.

6. Sg8—f6

Paa 6. —, c×d, 7. S×d4, Lb4, 8. Sb5? kunde følge 8. —, d4! 9. Sc7+, D×c7, 10. L×c7, d×c3 og Sort vinder.

7. e2—e3 c5—c4

Indsnævrer det hvide Spil.

8. Lf1—e2 Lf8—b4

9. Sf3—d2 Lc8—f5

10. a2—a3 Lb4×c3

11. b2×c3 Dd8—a5

12. Dd1—c1 0—0

13. a3—a4

Det sorte Spil staar allerede friere og bedre; Hvid er i Forlegenhed for gode Træk.

13. Tf8—e8

14. Ke1—f1 b7—b5

15. a4×b5 Da5×b5

16. f2—f3 Sf6—h5

17. Kf1—f2 ♠Sh5×f4

18. e3×f4 Db5—b6!

19. Sd2—f1 Te8—e6

20. Sf1—g3

(Se Diagrammet.)

20. Sc6×d4!

Dette smukke Offer havde Sort, efter hvad han angav, allerede taget med i Beregningen i det 16. Træk.

Stilling efter Hvids 20. Træk.

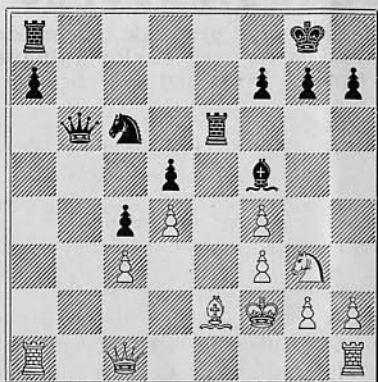

- | | | |
|-----|--------|---------|
| 21. | c3×d4 | Db6×d4+ |
| 22. | Kf2—f1 | Lf5—d3 |
| 23. | Ta1—a2 | Ta8—b8 |
| 24. | Le2×d3 | Dd4×d3+ |
| 25. | Kf1—f2 | Dd3—d4+ |
| 26. | Kf2—f1 | c4—c3 |
| 27. | Ta2—c2 | Tb8—e8 |
| 28. | Tc2—e2 | Te6×e2 |
| 29. | Sg3×e2 | Dd4—d3 |
| 30. | Dc1—e1 | d5—d4 |
| 31. | Kf1—f2 | Dd3—e3+ |
| 32. | Kf2—g3 | De3×e2 |

Hvid opgav, da de to Fribønder
nemt vinder.

(Deutsche Schachblätter.)

Impromptu i Anledning af Unionskampen i København.

Dhrr. Buch og Duch
 Begyndte med et Buk
 En Kamp med hvasse Hug
 Om Sejrens Palme smuk.
 Duch brød sig ej et Muk
 Om dybe Suk fra Buch,
 Buch laved' ingen Buk,
 Der skænked' Sejr til Duch.
 Duch dukkede ej Buch,
 Buch bukkede ej Duch.
 Da Sejren ej blev Duchs
 Og ikke heller Buchs,
 Blev ingen af dem Duks.
 Men heller ikke Fuks.

L u k s.

Vejen udenom!

Har De tænkt over, at De løber en Risiko ved til Stadighed at ryge Deres dagligdags Cigar, som jo almindeligvis er ret nikotinfyldt? Efter ansete Lægers samstemmende Udtalelser kan Nikotingiften medføre alvorlige Lidelser, saasom stærk Nervøsitet og deraf følgende Mangel paa Nattesøvn, svagt Hjerte, Aareforkalkning o. l.

Denne Paamindelse rækker videre end de fleste aner og tror. Den har Bud til de allerfleste Rygere. Det kan hælde en skøn Dag, som man sidder bedst og ryger, at man pludselig mærker en fremmedartet Fornemmelse: en Spænding, en Trykken, nogen Hjertebanken — det er Budet.

Helt at aflade at ryge vilde vel nok være et føleligt Savn for mange og er maaske heller ikke altid absolut nødvendigt, forudsat der tages fornuftigt Hensyn til Maadehold og Valg af Cigaren. Men her gælder selvfølgelig Lægens Skøn og ikke mit.

For efter Ævne at bidrage til at lempe dette Forhold tillader jeg mig at henstille: Vil De skaane Dem og dog have Fornøjelsen af at ryge en — vel at mærke — fortrinlig Cigar, staar den populære **S. H. Puritanos** til Deres øjeblikkelige Raadighed. Koster 10 Kr. pr. 100.

Skriv efter den lille læseværdige Brochure: *Spørg Deres Læge* — den koster ikke noget.

S. H. Puritanos forsendes overalt med Opkrævning. Faas i Provinsbyerne **kun** hos de respektive Eneforhandlere. I København **kun** hos Hovedforhandleren for Danmark, Sverig og Norge:

Sigvard Hansen,

Skindergade 26, København.

Telefon 2139.

Lukker Kl. 7.

Løsning af Skakopgaven:

1) Dh8.

Skakklubberne

anbefales mine praktisk indrettede **Partillister** med særlig Kolonne til **Noter**. Pris: 100 Stk. Kr. 1,00 — 500 Stk. Kr. 4,00 franko.

Diagrammer til Opgaver og Partistillinger. Pris: 100 Stk. Kr. 0,75 — 500 Stk. Kr. 2,50 franko.

Nyt! Skakparti-Noteringsbog, Nyt! trykt i bekvent Lommeformat, indeholdende Skemaer til 20 Partier samt særlig Kolonne til **Noter**.

Praktisk for alle! — Uundværlig for enhver Korrespondancespiller!

Pris: 1 Eksemplar 25 Øre — 10 Eksemplarer Kr. 2,00 franko.

Thorvald Riis, Roskilde,

Bogbinderi og Protokolfabrik.

Telf. 338.

Telf. 338.

Aalborg

litografiske Anstalt.

ETIKETTER.

Forretningspapir.

Fine litografiske Arbejder.

G. KUNST.

Overretssagfører.

HORSENS.

Incasso.

De smukkeste og enkleste

SKAKBRIKKER

af danske Skakforeningers kendte Model, fint udførte i Buksbom-Træ, **røde** eller **sorte** og **hvide**, koster for Medlemmer af Skakforeninger Kr. 4,50 pr. Sæt. Skriv til **S. Hemme**, Nygade 6, Købhvn. Telf. 4449.

Skakbrætter i forsk. Størrelser og Udførelser fra Kr. 3,25—5,00.

Ægte Voksdugsbrætter (41 Ctm.) Kr. 1,75 — (47 Ctm.) Kr. 2,00. Af imiteret Voksdug (40 Ctm) 85 Øre.

Dansk Skakunion.

BESTYRELSEN: Formand: Adjunkt V. Thoresen, Randers. Kasserer: Stadslæge Thal Jantzen, Odense. Sekretær: Bogbinder Thorvald Riis, Roskilde. Ingeniør H. Denver, Aalborg.

Foreninger under Unionen.

1. Kreds. Kredsformand Oberstløjtnant Tjeld, Aalborg.

Forening	Mødested	Mødedag	Medl.	Formand
Aalborg	Klubben og Royal	To. & Ti.	48	Direktør Carstens
Arden	Gæstgivergaarden	O.	16	Bogholder Hofmann
Frederikshavn	Hoffmanns Hotel	M.	12	S. Th. Hansen
Hjørring	Forsamlingsbyggn.	M.	10	G. Østergaard, Rakkeby
Hobro	Grand Hotel	M.	18	Købmand Thomsen
Pandrup-Hune			14	Martin Christensen
Randers	Haandværkerf.	O. & S.	34	Adjunkt V. Thoresen

2. Kreds. Kredsformand Amtsvejsinspektør Ellert, Holstebro.

Holstebro	Afholdshotellet	M. & F.	36	Amtsvejsinspektør Ellert
Lemvig	Teknisk Skole	O.	28	Postekspedient H. Berg
Thisted	Hotel Royal	O.	24	Parmo Christensen
Ulfborg	Jernbanehotellet	T.	11	Købm. E. A. Svanholm
Vemb	Gæstgivergaarden	M.	16	Lærer S. Petersen

3. Kreds. Kredsformand Uhrmager Savstrup, Aarhus.

Aarhus	Frslgsh., Amalieg.	Ti. & S.	45	Urmager Savstrup
Brædstrup	Afholdshotellet	Ti.	9	Proprietær J. C. Lassen
Grenaa	Hotel Dagmar	T.	19	Kaptajn Busch
Hadsten	Afholdshotellet	Ti.	5	Skolebest. J. K. Hansen
Horsens	Hotel Skandinav.	M.	36	Overretssagfører Kunst

4. Kreds. Kredsformand Læge Trolle, Middelfart.

Bogense	Haandværkerf.	F.	12	Drejer Vilh. Schøne
Esbjerg	Hotel Royal	Ti.	22	Lærer V. Langvad
Fredericia	Hotel Victoria	O. & S.	14	Telegrafist Kielberg
Middelfart	Behrendts Hotel	T.	20	Læge Trolle
Odense	Læseforeningen	M., T. & S.	32	Stadslæge Thal Jantzen
Rudkøbing	Ørstedspavillon.	Ti.	10	Isenkræmm. Halvorsen
Svendborg	Borgerforeningen	Ti.	15	Gasværksbest. Knudsen

5. Kreds. Kredsformand Lærer O. Thiesen, Næstved.

Køge	Hotel Prinsen	Ti.	16	Sp.-Bogholder Heger
Maribo	Haandværkerf.	M.	14	P. Hansen
Nakskov	— Harmonien	F.	24	Dr. Kjerulf Lassen
Næstved	— Viinhuset	M.	25	Redaktør Nøhr
Nykøbing F.	Phønix	F.	25	Overretssagf. F. Tauber
Roskilde	Hotel Prinsen	F.	20	Bogb. Thorvald Riis
Rødby	Afholdshotellet	T.	11	Barber Joh. Larsen
Skelskør	Haandværkerf.	M.	10	Lærer Islev
Slagelse	Industribyggn.	O.	24	cand. pharm. A. Müller
Taastrup	Taastrup Nykro	To.	10	Politibetjent Markø

6. Kreds. Kredsformand Fuldmægtig A. Nissen, København.

Arb. Læseselsk.	Nansensgade 75	Ti. & L.	20	Kasserer N. P. Larssen
Caissa, Kbhvn.	Gyldenløvesg. 4	F.	44	R. Rasmussen
Frederikssund	Hotel Isefjord	O.	14	Fabrikant S. A. Hansen
Helsingør	Industriforen.		15	Dr. phil. Cortsen
Hillerød	— Kronprinsen	T.	14	Redaktør Laur. Hansen
H. & K. F. Kbhvn.	Kongens Nytorv 6	M.	40	Fuldmægtig A. Nissen
Hørsholm	Hørsholms Hotel	M.	16	Birkefuldm. G. Glarbo
Rønne	Hotel Rønne	Ti.	30	Barber Chr. Madsen
A. H. 13 Kbh.	Alm. Hospital	h. D.	10	W. W. Hansen