

# SKAKBLADET

== ORGAN FOR DANSK SKAKUNION ==



Udgaar hver Maaned.  
Bestilles gennem Postvæsenet i  
Danmark, Norge og Sverrig.  
Pris Kr. 1,50 incl. Postp. (For-  
eninger i D. S. U. Kr. 1,06)  
aarlig.

9. Aargang Nr. 4.  
Oktober 1912.



**Redaktion:**

Opgaver og Løsninger:  
Øjenlæge Niels Høeg,  
Gl. Kongevej 125. København V.

**Partier m. v.:**

Ingeniør Denver,  
Aalborg.

**Ekspedition:**

Telegrafist Kielberg,  
Fredericia.

Reklamationer sker til det  
stedlige Posthus.

# Medicinske Autoriteter

har ved flere Lejligheder fremhævet

## Horsens Maltøl og Maltektstraktøl



som det bedste i sin Art.

Faas overalt.

Faas overalt.

### Hvorledes



man lærer  
at stenografere.

Brochure herom  
gratis og franko  
fra Toldassistent,  
Stenografilærer

**C. Spangsted,**  
Grenaa.

Dr. J. Schumer, London.  
(Deutsches Wochenschach 1912.)

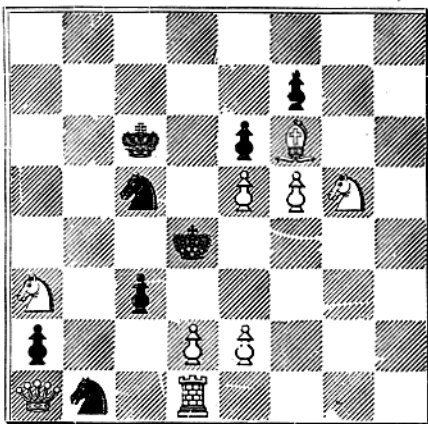

Mat i 2 Træk. Løsningen  
findes blandt Annoncerne.

## G. KUNST.

Overretssagfører.

### HORSENS.

**Incasso.**

## HANS DENVER.

Ingeniør, cand. polyt.

— AALBORG. —

✦ Jernbetonkonstruktioner. ✦

# Aalborg litografiske Anstalt.

□ □ ETIKETTER. □ □

Forretningspapir. □ □ Fine litografiske Arbejder.

# OPGAVER.

913. F. B. Madsen, Odense.  
Tilegnet Alain C. White. (Orig.)

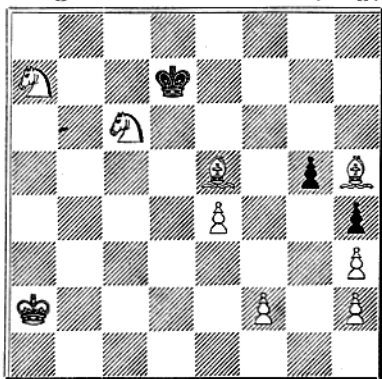

Mat i 5 Træk.

914. G. Ernst, Augsburg.  
(Orig.)

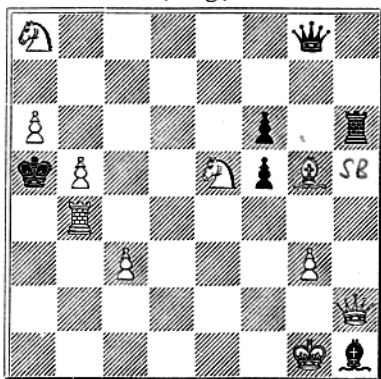

Mat i 3 Træk.

915. J. F. P. Hovgaard, Bramminge.  
(Orig.)

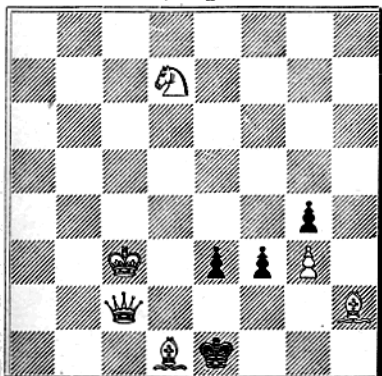

Mat i 3 Træk.

916. Chr. Petersen, Aalborg.  
(Orig.)

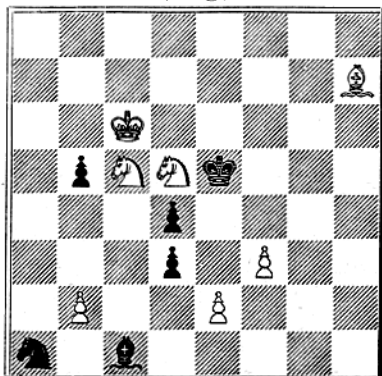

Mat i 3 Træk.

917. N. P. Madsen, N. Vorupør.  
(Orig.)

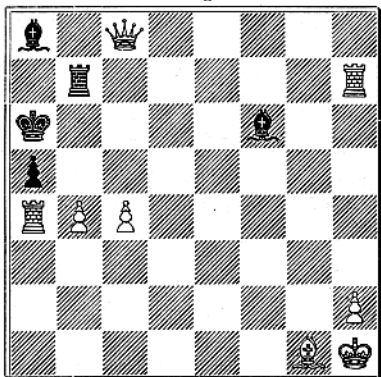

Selvmat i 4 Træk.

918. Einar Knudsen, Vinderup.  
(Orig.)

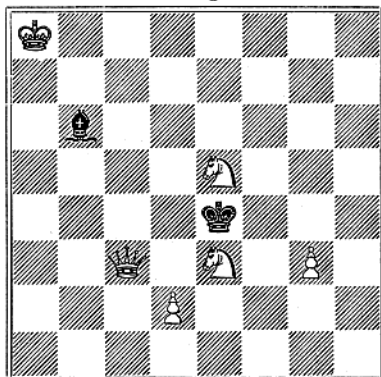

Mat i 3 Træk

919. R. P. Larsen, Svendborg.  
(Orig.)

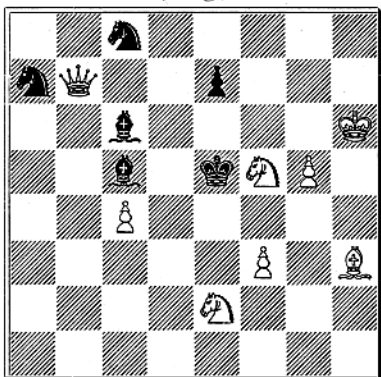

Mat i 2 Træk.

920. J. Jespersen, Holte.  
(Orig.)

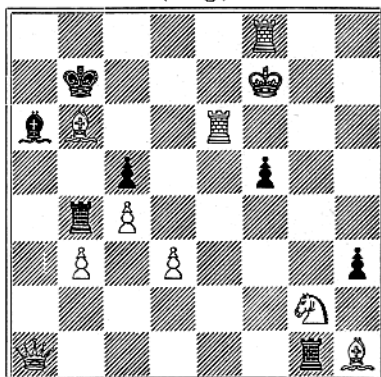

Mat i 2 Træk.

921. N. Høeg.  
(Bohemia 1912.)

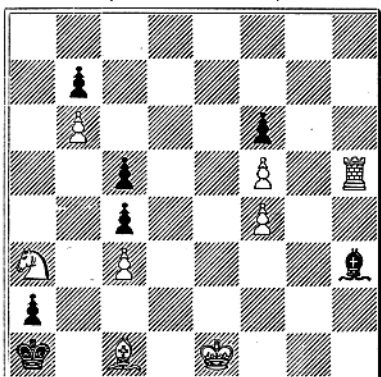

Mat i 5 Træk.

922. N. Høeg.  
(Deutsches Wochenschach 1912.)

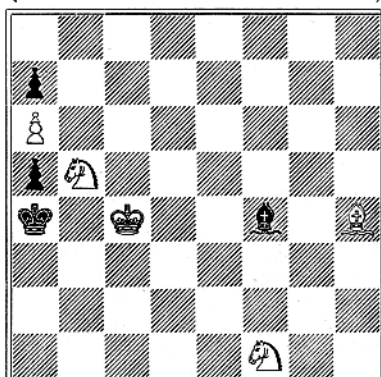

Mat i 5 Træk.

## Løsninger og Bemærkninger til Opgaverne i Augustnumret.

**Nr. 893 af S. Herland:** 1) Lf3, h6, 2) Tg4, h5, 3) Le2. 2) —, h×g, 3) Tg2. 1) —, h5, 2) Lh2, K×L, 3) Td1. Meget nette Vendinger.

**Nr. 894 af Hannemann:** 1) c4, 2) c5, 3) Sc6. En tiltalende lille Miniatur.

**Nr. 895 af J. Jespersen:** 1) Ta2, e5, 2) Lb6, 3) Tb2, 4) Lc2. 1) —, e×d, 2) b6, 3) b5, 4) Ld2. Indeholder gentagne Anvendelser saavel af Banings-Idéen som af den indiske Idé. 1) Ta2 baner Vej for det andet Taarn og 2) b6 baner Vej for den anden Bonde. 3) Tb2 er et kritisk Træk og 4) Lc2 og 4) Ld2 er 2 Spærretræk. Som man ser en righoldig Anvendelse af de nævnte Idéer.

**Nr. 896 af R. P. Larsen** (med hvid Bh2 for at hindre Biløsningen: 1) Kg6, Lg7, c5, 2) Dh2!): 1) Db6, Trusel, 2) Dd4 eller e3+. 1) —, Lc5, 2) Td5! 1) —, Kf5, 2) Dd4. 1) —, Lg7, d6, 2) Sd6+. Et smukt Taarnoffer i andet Træk af Hovedspillet.

**Nr. 897 af Karl Larsen:** 1) Tg4. Dobbelt Baghold bag sort Taarn; saa er dette nødt til at lukke op for den ene af Angriberne.

**Nr. 898 af J. F. P. Hovgaard:** 1) Lc2. Et rent afventende Træk, der bringer Løberen i Slag.

**Nr. 899 af E. Napoli:** 1) Sd2, K×S, 2) Tc1. 1) —, c3, 2) Sdc4. Ikke meget værdifuld.

**Nr. 900 af J. Møller:** 1) Tf6, Trusel 2) Df7. 1) —, S×T, 2) Df7. 1) —, K×T, 2) Df7+. 1) —, g×h, 2) Tf4+. Det vil være meget lærerigt at sammenligne denne Opgave med J. Møllers Nr. 645 i Skakbladet Juli 1910, korrigeret Septbr. 1910, der har ganske samme Mekanisme, men en anden Idé. I begge Opgaver er Stillingen saaledes, at Hvid maa sørge for at skaffe sit Taarn af Vejen, for at Dronningen kan komme til at udføre det matsættende Træk. Men medens dette i Nr. 645 udføres ved et ægte Baningstræk, hvor Taarnet skydes helt ud over Endepunktet for Dronningens Bane, lader dette sig ikke gøre her, hvor Dronningen fordrer Plads helt ud til Brædtets Kant. Her overlades det derfor til Sort at besørge Fjernelsen af Taarnet; vi har altsaa et »Baningsoffer« for os, en Idé, som vi flere Gange tidligere har meddelt Eksempler paa.

**Nr. 901 af W. A. Shinkmann:** 1) Lc6+, Kf4, 2) b4. 1) —, Ke3, 2) Dg8. Fordobling af en velkendt tredelt Matvending. Fordoblingen har sikkert været meget svær at udføre, og det uskønne 1. Træk maa opfattes som en Tribut til Konstruktionsvanskeligheden.

**Nr. 902 af N. Høeg:** 1) Dh8, h1D, 2) Th7, f5, 3) Dg7, f4, 4) T×Dh1+, K×T, 5) Dh6+ og vinder. 1) —, Kh1, 2) Tg7, g1, 3) T×g1+, K×T, 4) Dg7+ og vinder. 2) —, f5, 3) Dh5, Kg1, 4) Tg3, f4, 5) Th3, h1D eller S, 6) D×f3 resp. Dc5 og vinder. Første Træk har her den Opgave at bringe Dronningen om bag Taarnets beskyttende Vinger, og derved at hindre, at

sort bytter D. mod D., idet 1) Th7, h1D, 2) —, D×D, 3) T×D kun fører til Remis. 1) Th7, h1D, 2) De4, f5! 3) De7, f4! 4) Dg7 fører heller ikke til noget, da Sort nu kan slaa Taarnet paa Grund af Patfaren. 1) De4, h1D, 2) D×f3, som en Løser foreslaar, strander hurtigst paa Kh2+, 3) K×e2, g1S+. Bedre er 1) D×f6, h1D, 2) D×f3, men efter f. Eks. 2) —, Dh6 synes der dog ikke at være nogen klar Maade at vinde paa.

**Løser:** Hannemann, E. & S. Knudsen (alle + Bil.), Hansen & Sørensen, V. Jespersen & O. Haagensen, R. Knudsen, Fr. Kruse, N. C. Lose, N. P. Madsen, A. Mathiassen, J. Lyhne Thøgersen, O. Weisflog (alle), P. Pedersen (alle ÷ 900), Lars Nielsen (alle ÷ 895,902), Th. Chr. Jensen (894,97, 98,99,901), J. K. Jensen (894,96,97,98).

### Opgaver for Begyndere:

**Nr. 43.** »Fränkisches Volksblatt«s Turn. 1912; Motto »Parva«: Hvid: Kf7, Db5, Bc6. — Sort: Ka8, Ta7, Sa1, Ba5, c7 og d4. — Mat i 3 Træk.

**Nr. 44.** Karl Larsen, Rønne (Orig.): Hvid: Kh7, Td6, Sf2 og d4, Lc5. — Sort: Ke5, Bc4, f7 og g5. — Mat i 2 Træk.

Desuden **Nr. 918, 919 og 920.**

**Løsninger.** Nr. 39 af Dr. E. Palkoska: Det kan aabenbart ikke gaa an at lade hans Majestæt forlade sit Hjørne; prøver vi f. Eks. 1) Ke2+, Kg2! saa kan vi ikke komme ham til Livs. 1) De2 ser meget tiltalende ud, men efter Lg2! er der dog ingen Fortsættelse. Vi forsøger derfor 1) Kf1, der truer med 2) De2, thi nu nytter Lg2 ikke. Giver sort Skak: 1) —, Lg2! saa har vi faaet Døren lukket og kan spille 2) Ke2+. Spiller Sort 1) —, Lb7 (c6, e4), saa strander 2) De2 paa La6! (b5, d3), men vi opdager den anden og finere Trusel 2) Sf2+! som da kommer til Anvendelse. Efter 1) —, Ld5, f3 følger 2) D×L+. En nydelig Opgave, fraset det ikke særlig skønne 1. Træk, der jo er aabenlyst angribende.

**Nr. 40 af J. C. J. Wainwright:** 1) Dh1, T×D, 2) T×Th1≠. 1) —, Tg3—g2, 2) L×Tg2≠. 1) —, Tf3+, 2) D×T≠. 1) —, Tg5+, 2) h×T≠. 1) —, Tg3 andetsteds, 2) D×Th2. 1) —, e2, 2) S×f2≠. 1) —, Lg5, 2) h×L≠. 1) —, L. andetsteds, 2) Sf4≠. Første Træk er her af en meget sammensat Virkning; det udføres dels for at binde det sorte Taarn, dels for at angribe det, og dels for at bane Vej for Løberen, der fra a8 skal til g2. Den er imidlertid et daarligt Eksempel paa denne saakaldte Baningsidé, thi skal en saadan Idé udføres, saa at den kommer klart til Løserens Bevidsthed, saa maa den være udført saaledes, at det eneste, der faar Løseren til at gøre det rette første Træk, netop er det, at han ser, at der maa »banes Vej« for den Brik, der skal sætte Mat.

Lesere tillige af Nr. 897 og 898: J. K. Jensen, Th. Chr. Jensen, K. Jeppesen, N. P. Johansen, Karl Larsen, A. Schreiber.

Korrespondance: V. J. & O. H. (Haarby), T. R. D. (Leeds): Tak for indsendte Bidrag.

**Rettelser:** I den 2. Opgave i »Sydsv. Dagbl. Snällp.«s Løserturnering var der en Fejl i den os tilsendte Meddelelse: den hvide L. skal staa paa h2 ikke paa f2. — I Løsningen til Nr. 889 af Hannemann skal det hedde 1) —, d3+, 2) ~~Kd1~~ ikke Kd2 p. Gr. af — D×f4!

Opgaveturnering. Det svenske Blad »Hvar 8. Dag« udskriver en Turnering for 2- og 3-Trækkere. Problemer paa Diagram med Motto og lukket Navneseddel indsendes før 15. Decbr. til O. v. Löwenborg, Nybrogatan 15 A, Stockholm. Præmier fra 35—10 Mark. Dommer er foruden Redaktionen den udmærkede svenske Opgaveforfatter E. G. Schultz.

*Niels Hoeg.*



## Bidrag til Baghaandsgambitens Teori.\*)

Af Alfr. Harksen, Ystad,  
(her efter Sydsvenska Dagbladet).  
(Sluttet.)

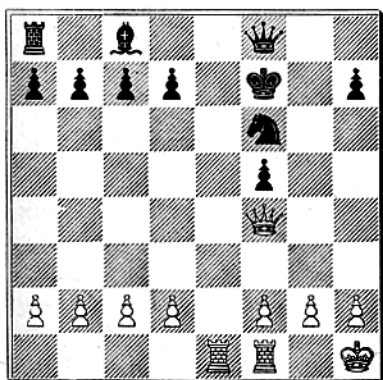

Trækket truer c7 og f5 og hvis der dækkes med

16. d7—d6

sker

17. Df4—c4+ Kf7—g7

18. Dc4×c7+

med overvældende Positionsfordel for Hvid.

Taarnet kan ofres et Træk tidligere

9. (Lf1—e2) Te4×e2

10. Ke1×e2 Sc6—d4+

11. Ke2—d1 (eller d3)

\*) I Diagrammet Side 30 mangler Sort en Springer paa c6.

At trække Kongen til f1, maa fraraades, der kan ske 11 . . . , De7 12. Sc3, S×c2 o. s. v.

Det skal endnu kun anføres, at Sort i Stedet for at byde Skak ved Tg4×e4 naturligvis kan trække 8 . . . , Dd8—e7. Dette maa dog vel nærmest blive til Hvids Fordel, idet han nu kan støtte e-Bonden ved 9. d2—d3 og samtidig aabne for Lc1.

9. d2—d3 f5×e4

Paa 9. . . . , S×e4 sker 10. d×e4 (ikke 10. Le3, Th4), T×e4+ 11. Le3 (hvis nu Th4, saa 12. Dg5).

10. Sf8×h7 e4×d3+

11. Lc1—e3

med Fordel for Hvid.

Hermed er de vigtigste Varianter undersøgt, og de giver til Resultat, at 3. . . . , Sb8—c6 4. Dd1—h5+ fører til Gevinst for Hvid. Sort har da kun det ene Forsvar 3. . . . Dd8—f6.

Spillet (der er omtalt i Skakbladets 7. Aargang Side 7) former sig saaledes:

1. e2—e4 e7—e5

2. Sg1—f3 f7—f5

3. Sf3×e5 Dd8—f6

4. d2—d4 d7—d6

5. Se5—c4 f5×e4

6. Sb1—c3 Df6—f7

Dg6 fører til nogen Fordel for Hvid.

7. Sc4—e3 Sg8—f6

8. Lf1—c4 Lc8—e6

9. d4—d5 Le6—c8

for at kunne udvikle Springerens over d7

10. 0—0 Lf8—e7

11. f2—f3 e4×f3

12. Dd1×f3

og Sort kan fortsætte med Sb8—d7—e5.

Her skal endnu hidsættes et Parti, der viser denne Spillemaade:

v. Bilguer.

1. e2—e4

2. Sg1—f3

3. Sf3×e5

4. d2—d4

5. Se5—c4

6. Sb1—c3

7. Sc3—d5

v. d. Lasa.

e7—e5

f7—f5

Dd8—f6

d7—d6

f5×e4

Lc8—f5

Df6—f7

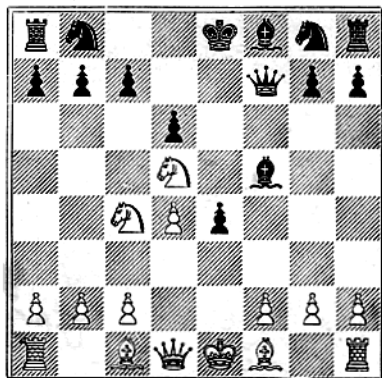

8. Sc4—e3

Lf5—e6

9. c2—c4

c7—c6

10. Sd5—c3

d6—d5

11. c4—c5

Sædvanlig er dette Træk slet, men Sort kan dog kun med Tempotab frigøre sin Kongeløber.

11. Sg8—f6

12. Lf1—e2

b7—b6

13. b2—b4

a7—a5

14. Dd1—b3

a5×b4

15. Db3×b4

b6×c5

16. d4×c5

Df7—a7

17. 0—0

Lf8×c5

18. Db4—b3

0—0

19. a2—a4

Dette Træk er daarligt, men Hvids Spil er allerede meget underlegent.

19. Da7—f7

20. Db3—c2

d5—d4

21. Sc3×e4

Sf6×e4

22. Dc2×e4

d4×e3

23. f2×e3

Df7—g6

24. Tf1×f8+

Lc5×f8



- |            |         |            |   |
|------------|---------|------------|---|
| 25. De4—e5 | Sb8—d7  | 33. Ke1—d1 | Ld5—f3+                                 |
| 26. De5—c7 | Le6—d5  |            | (Anm. efter Bilguer.)                   |
| 27. Le2—f1 | Sd7—c5  |            | Hvorvidt Fejlen i denne Spil-           |
| 28. a4—a5  | Lf8—d6  |            | aabning ligger i Hvids Springertræk     |
| 29. Dc7—b6 | Ta8—f8  |            | (f3, e5, c4 og e3) er vanskeligt at af- |
| 30. a5—a6  | Tf8×f1+ |            | gøre. Sort kan dog altid nyttiggøre     |
| 31. Kg1×f1 | Dg6×g2+ |            | sig disse Tempotab hos Modstan-         |
| 32. Kf1—e1 | Sc5—d3+ |            | deren.                                  |

Jeg afslutter hermed mine Undersøgelser over Baghaandsgambiten. De synes at vise, at Hvid ikke bør beholde Gambitbonden, og at han, selv om han stadig stilles overfor ny Opgaver, dog stadig formaar at udjævne Spillet. Hensigten: Ligestillethed er hermed naaet. Dog er de Forbedringer, som jeg har paavist, hovedsagentlig paa Hvids Side, og jeg haaber ved disse Analyser at have kastet nyt Lys over denne gamle — og ontrent bortgemte Spilaabning.

### Parti Nr. 255.

Spillet i Lemvig 5. Maj 1912.

Fransk Parti.

Salskov. Frølund.

- |           |         |
|-----------|---------|
| 1. e2—e4  | e7—e6   |
| 2. d2—d4  | d7—d5   |
| 3. Sb1—c3 | Sg8—f6  |
| 4. e4—e5  | Sf6—d7  |
| 5. f2—f4  | Lf8—b4? |

c7—c5 bør foretrækkes, nu forstærkes Hvids Centrum.

- |            |        |
|------------|--------|
| 6. a2—a3   | Lb4×c3 |
| 7. b2×c3   | c7—c5  |
| 8. Dd1—g4  | 0—0    |
| 9. Sg1—f3  | c5×d4  |
| 10. c3×d4  | Sb8—c6 |
| 11. Lf1—d3 | f7—f5  |
| 12. Dg4—h3 | h7—h6  |
| 13. 0—0    | Sc6—e7 |
| 14. Kg1—h1 | Dd8—e8 |
| 15. g2—g4  | De8—g6 |
| 16. Tf1—g1 | Dg6—h7 |
| 17. Lc1—d2 | Tf8—f7 |

a7—a5 havde hindret Løberen i at gaa paa b4.

- |            |        |
|------------|--------|
| 18. Ld2—b4 | Se7—g6 |
| 19. g4×f5  | Tf7×f5 |
| 20. Ld3×f5 | e6×f5  |
| 21. e5—e6  | Sg6×f4 |
| 22. e6×d7  | Le8×d7 |
| 23. Dh3—h4 |        |

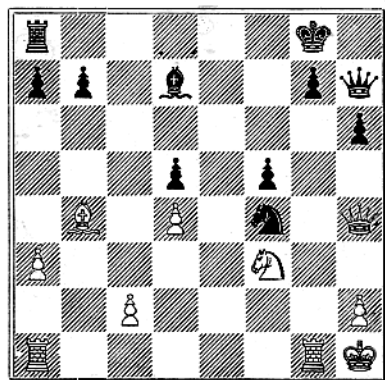

23. g7—g5??

Ved Se6 kan Officieren holdes og Sort endnu gøre betydelig Modstand.

- |             |          |
|-------------|----------|
| 24. Dh4×f4  | Kg8—h8   |
| 25. Df4—e5+ | Dh7—g7   |
| 26. De5×g7+ | Kh8×g7   |
| 27. Ta1—e1  | Kg7—g6   |
| 28. Sf3—e5+ | opgivet. |

### Parti Nr. 256.

Spillet i Lemvig 4. Maj 1912.

Spansk Parti.

M. Weye. K. Berg.

- |           |        |
|-----------|--------|
| 1. e2—e4  | e7—e5  |
| 2. Sg1—f3 | Sb8—c6 |
| 3. Lf1—b5 | a7—a6  |

4. Lb5--a4 d7-d6  
 5. La4×c6+ b7×c6  
 6. d2-d4 e5×d4  
 7. Sf3×d4 Lc8-b7  
 8. Dd1-d3 g7-g6?  
 9. Sd4×c6! Dd8-f6  
 Paa L×c6 10. Dc3.  
 10. Sc6-d4 Lf8-g7  
 11. c2-c3 Sg8-e7  
 12. 0-0 0-0-0  
 13. Sb1-d2 g6-g5  
 d6-d5 var sikkert værd at forsøge.  
 14. Sd2-f3 h7-h6  
 15. h2-h3 Df6-g6  
 16. Sd4-f5 Lg7-f6  
 17. Sf3-h2 h6-h5  
 18. Sf5×e7+ Lf6×e7  
 19. f2-f3 d6-d5  
 endelig.  
 20. Dd3-e2 d5×e4  
 21. f3×e4 Lb7×e4  
 22. Tf1--e1 Le7-c5+  
 23. Lc1-e3 Lc5×e3+  
 24. De2×e3 Le4-b7  
 f7-f5 var bedre.  
 25. Ta1-d1 g5-g4  
 26. a2-a3 Dg6-c2  
 27. Td1×d8+ Th8×d8  
 28. Te1-e2

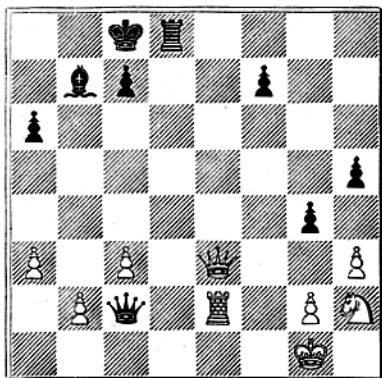

28. Dc2-f5

Var 28 . . ., Td1+ ikke god?  
 Der kan ske 29. Sf1, Df5 30. Tf2,  
 Dd7 o. s. v. Sort omslutter stadig

Hvids Kongestilling og har her en  
 Bonde mere til Angreb.

29. Te2-f2 Df5-d7  
 30. h3×g4 h5×g4  
 31. De3-g4 Th8-g8  
 32. Sh2-f1

Hvorfor ikke D×f7.

32. Lb7-d5  
 33. Tf2-d2 Dd7-e6  
 34. Sf1-e3 Ld5-c6  
 35. Td2-d4 Lc6-d7  
 36. Td4-c4 De6-b6  
 37. Te4-d4 Db6×b2?  
 Le6 var bedre.  
 38. Td4×d7 Db2-c1+  
 39. Td7-d1 De1×c3  
 40. Se3×g4 opgivet.

## Parti Nr. 257.

Spillet i Lemvig 5. Maj 1912.

Spansk Parti.

Bruun. Weye.

1. e2-e4 e7-e5  
 2. Sg1-f3 Sb8-c6  
 3. Lf1-b5 a7-a6  
 4. Lb5-a4 Sg8-f6  
 5. 0-0 b7-b5  
 6. La4-b3 d7-d6?

d5 er bedre.

7. Sf3-g5! d6-d5  
 8. e4×d5 Sc6-d4

Paa S×d5 følger 9. S×f7, K×f7

10. Df3+ o. s. v.  
 9. d5-d6?

Med 9. Te1 fastholder Hvid sin  
 Fordel.

9. Sd4×b3  
 10. d6×c7 Dd8×c7  
 11. c2×b3

Svækker Bønderne.

11. Lc8-b7  
 12. Dd1-e2 h7-h6?

unødvendig. Springerens staar slet  
 paa g5. Ld6 bør ske.

13. Sg5-f3 Lf8-d6  
 14. Sf3×e5 Ld6×e5  
 15. d2-d4 0-0

16. De2×e5  
bedre d×e5. Nu bygger Sort et stærkt Angreb op.

16. De7—c6

17. De5—g3 Sf6—h5

18. Dg3—h3 Ta8—e8

19. Sb1—c3 Dc6—g6

20. Sc1—e3 Lb7—c8

21. Dh3—h4 f7—f5

22. Le3—f4 b5—b4

23. Sc3—d5??

(Se Diagram.)

Sd1 og f2—f3 er bedre.

23. Lc8—b7

24. g2—g4?? Dg6×g4+

25. Dh4×g5 f5×g4

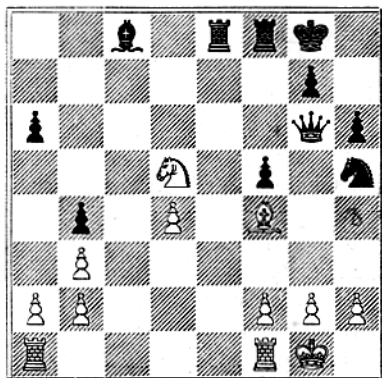

26. Sd5—c7? Sh5×f4  
opgivet. (Anm. af L. Hald.)

## MEDDELELSER.

**Grenaa Skakforening.** Onsdag den 24. Septb. spillede Inspektør Kruse fra Aarhus Simultan & Blindspil i Foreningen. Af 5 Simultanpartier vandt Hr. Kruse 3, gjorde 1 remis og tabte 1, og vandt ligeledes 2 samtidig spillede Blindpartier.

Torsdag d. 10. Oktbr. afholdtes fælles Generalforsamling af Grenaa Skakklub og Grenaa Skakforening, hvor den endelige Sammenslutning af de to Klubber til én fuldbyrdedes. Medlemsantallet er nu 22. Det vedtoges at iværksætte en Handicapturering efter Aalborgklubbens Regler. Der forelaa Indbydelse fra Randers Skakforening til en venskabelig Dyst i November Maaned, hvilken modtoges. Endvidere paatænkes i Vinterens Løb at arrangere en Kamp med en udenbys Klub, eventuelt ligeledes en Telefon-Kamp. Generalforsamlingen sluttede med Haabet om en frugtbart Vintersæson.

**Biarritz.** Marshall vandt Matchen fra Janowski med + 6, = 2 og ÷ 2.

**Leipzig.** Hedewigs Mitteilungen Nr. 11 1912 indeholder nu Meddelelse om, at Handbuch des Schachspiels af P. R. v. Bilguer vil fremkomme i 8. Udgave af Karl Schlechter. Prisen bliver 24—25 M. heftet og Udgivelsen sker i 10 Leveringer og forventes færdigtrykt i Løbet af et Aar.

## In effigie.

Ved W. J. K.

(Sluttet.)

Obersten traadte hen foran Skakbrættet, som Mester Reinhold nu lod til at have studeret tilstrækkeligt. Det fremviste følgende Stilling:

Den ved Oberstens Indtræden opstaaede Uro foranledigede, at ingen havde givet Agt paa Mester Reinhold, og Ritmesteren fortsatte i god Tro Forklaringen for sin Chef:

»Ja, jeg behøver næsten ikke at sige noget. Som Hr. Obersten vil se, er Stillingen i sig selv tilstrækkelig talende. De to Rækker sorte Bønder er naturligvis de med Front imod hinanden staaende Eksekutionsroder, og Delinkventen er den hvide Bonde paa e2, som skal marchere mellem Rækkerne, udsat for »Slag« fra begge Sider. Mester Reinhold mente, at Manden ved

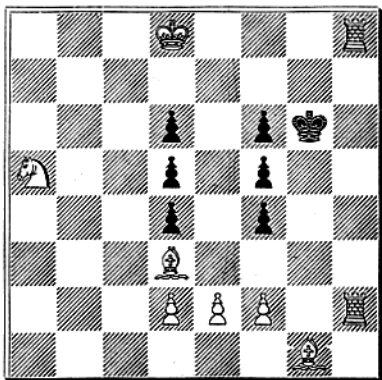

at løbe til Side eller ved et andet Fif kunde undgaa Straffen. Eksemplet her, synes jeg, viser saa fortrinligt Marchen: Skridt for Skridt og ingen Mulighed for at undgaa Skæbnen. De øvrige Brikker — og Ritmesteren slog flot ud med Haanden og viste sine hvide Tænder — »er forøvrigt Slutstillingen af et Parti, hvor jeg grundigt bankede von Wüllich af, og forestiller nu de tilstedeværende Officerer og Tilskuere.«

»Brillant!« sagde Obersten leende og betragtede Stillingen. »Det er en udmærket Instruction! Kan I klare den Opgave, Mester Reinhold? Kan I føre den arme Bonde op til e8, uden at han bliver udsat for Slag, saa kan I s'gu mere end jeg!«

Og Obersten lo hjerteligt og selvbevidst, frydende sig ved Ritmesterens praktiske og overlegne Demonstration overfor de civile Medborgere.

»Saa vil Obersten maaske til Gengæld føre Fritz op i Morgen, uden at han bliver slaaet?« spurgte Mester Reinhold roligt med et lurende Blink i Øjet.

»Saamænd,« svarede Obersten, »det kan jeg godt love — det bliver Hip som Hap!«

»Det sidste er da i hvert Fald ingen Umulighed!« mente Ritmesteren.

»Altsaa,« vedblev Reinhold roligt og i en ligegyldig Tone, »foregaar Eksekutionen her i Aften in effigie, og vi er enige om, at som det gaar her, saaledes skal det ogsaa gaa i Virkeligheden.«

»Det er et Ord!« svarede Obersten oprømt. »Hvis det kan more eder, er jeg parat.« — Han kastede endnu et Blik paa Stillingen og tilføjede betænksomt: »Men det siger jeg eder, Mester, ingen Rævestreger eller Underfundigheder — ærligt Spil og efter alle Regler!«

»Selvfølgelig — hverken her eller i Morgen, Hr. Oberst!« svarede

Mester Reinhold med undertrykt Jubel i Stemmen. »Jeg har første Træk og fører de hvide Brikker; Hr. Obersten kommanderer det sorte Eksekutionsmandskab. Kan jeg ikke føre Bonden fra e2 til e8 uden at tage en eneste Brik og uden at slaa nogen sort, saa — ja, saa faar det gaa Fritz i Morgen, som det kan!«

»Ja, saa er vi enige!« sagde Obersten. — »Er Manden gal?« hviskede han til Ritmesteren, som forbausset havde set Sagen udvikle sig fra Spøg til noget, der i hvert Fald fra den ene Side lød som Alvor.

»Jeg forstaar ikke et Ord af det hele!« hviskede denne tilbage. »Det er ikke et Kvarter siden, han kom herind, og med Stillingen forholder det sig, som jeg har sagt.«

»Naa, lige meget,« mente Obersten, »lad ham faa sin Vilje! — Lad os saa begynde Mester!« fortsatte han højt. »Frem med Delinkventen!«

»Ja, jeg maa bede den eneste tilstedeværende sorte Officer, som alt-saa repræsenterer Obersten, om at træde indenfor Rækkerne,« sagde Reinhold smilende, idet han spillede.

Hvid:

Sort:

- |                 |             |
|-----------------|-------------|
| 1. Taarn h2—g2† | Konge g6—f7 |
| 2. f2—f3        |             |

»Da der ingen tjenstgørende Underofficerer er til Stede, bør Obersten selv gaa foran Delinkventen,« bemærkede Ritmesteren.

»Saamænd, ja!« brummede Obersten. »Det er nu forresten ikke ganske frivilligt!«

- |                |             |
|----------------|-------------|
| 2.             | Konge f7—e6 |
| 3. Konge d8—e8 | Konge e6—e5 |

»Ja, nu er vi sgu inde i Gaden!« bemærkede Obersten; »lad nu Fyren komme frem!«

»Om et Øjeblik!« svarede Reinhold og trak:

- |                |             |
|----------------|-------------|
| 4. Taarn g2—g6 | Konge e5—e6 |
| 5. Taarn h8—h5 | Konge e6—e5 |
| 6. Løber g1—h2 | Konge e5—e6 |

»Naa, hvad bliver det til?« sagde Obersten lidt betænkelig. »Jeg holder ikke rigtig af alle de Forberedelser!«

»Straks, straks — nu er vi lige ved Begyndelsen!« beroligede Mester Reinhold, medens Tilskuerne fra alle Sider, spændte til det yderste, fulgte det mærkelige Spil.

7. Løber d3—b5

»Giv Agt, Hr. Oberst, gaa ikke frem med Bonden!« advarede Ritmesteren.

»Jo, netop frem med den!« raabte et Par andre. »Kom ikke ned i den Rævesaks med Kongen igen!«

»Ja, nu er gode Raad dyre!« brummede den ganske forfjamskede Oberst. »Plager Fanden eder, Mester? Er der virkelig noget galt paa Færde? — Lad mig se lidt nøjere paa det!«

»Nej, der er virkelig ikke noget at betænke sig paa!« sagde Mester Reinhold med et roligt Smil. »Hvad Hr. Obersten end gør — mit Træk bliver det samme.«

»Nu vel da, saa frem igen! Vi vil prove.«

7. Konge e6—e5  
 8. Løber b5—d7  
 Nu var der intet Valg.  
 8. d4—d3  
 9. e2—e3

»Nu kommer den arme Synder — Skridt for Skridt, som Parolen lød!« smilte Mester Reinhold. »Hr. Obersten ser, at jeg endelig har fattet Ceremoniellet!«

0. d5—d4  
 10. e3—e4

»Den fordømte Rævesaks!« raabte Obersten. »Ja, jeg har jo intet Valg.«

10. d6—d5  
 11. Springer a5—c6† Konge e5—d6  
 12. e4—e5† Konge d6—c5  
 13. e5—e6

Der var dødsstille i Stuen, medens den ene saa paa den anden og igen fra Skakbrættet paa Obersten, der maalløs stirrede paa den »arme« Bonde, der nu var fri og ude af Klemmen. Vejen var aaben!

Rolig og mild stod Mester Reinhold over for Obersten og ventede, hvad denne vilde sige.

»Naa, ja — I har overlistet mig, Mester Reinhold!« fattede han sig endelig. »Det var en rigtig nederdrægtig Rottfælde, I fik mig i, skønt den saa saa uskyldig ud. — Nu, godt var det, at det hele var Spøg og ikke drejede sig om alvorlige Ting.«

»Nej, Hr. Oberst, Spøg var det til visse ikke!« svarede Reinhold. »Jeg talte i fuldt Alvor, og hvad I lovede mig og gav mig eders Ord paa, det tog jeg lige saa alvorligt og stoler paa, at I som ærekær Officer fuldt ud holder det.«

»For tusinde Ulykker, Mand! I vil dog ikke have, at jeg for de dumme Brikkers Skyld skal bryde Lov og Ret og tilmed mit dyre Ord? Har jeg ikke svoret paa, at den Mand skal løbe Roderne ud, som Dommen lyder, trods al Kællingegraad og Øllebrødsharmhertighed! — Spørg hvem af mine Officerer, I vil, om jeg kan handle anderledes!«

»Nej, Hr. Oberst, hverken behøver I at dække eder under andres Meninger, eller jeg behøver anden Sikkerhed end den, jeg har i eders eget Løfte. Bryde Lov og Ret, siger I! Er det da Ret den ene Dage at give en Mand Lov til at opfylde sine sønlige Pligter, og saa den næste Dag at lade ham løbe Spidsrod for Følgerne deraf? Eller er det Ret at straffe en Mand saa haardt, fordi man, maaske irriteret af sin egen Samvittighed og andres ubetimelige Indblanding, i Hidsighed har lovet sig selv ingen Skaansel at vise? — Tilgiv, at jeg har talt saa frit, Hr. Oberst,« tilføjede Reinhold mildere, »men hvad er det saa, I har dømt og lovet? At Fritz skal løbe Roderne ud! Nu vel, for et Øjeblik siden dækkede I, maaske nok lidt imod eders Vilje, min stakkels Bonde, saa han slap uskadt igennem. Det samme faar I gøre i Morgen, Hr. Oberst, og tro mig, ingen vil kalde eder ringere Mand for det!«

Mester Reinhold tav og traadte beskedent tilbage, medens Obersten

kæmpede med sin Hidsighed, og de tilstedeværende kastede stjaalne Sideblikke til hverandre. — Endelig sejrede det godmodige i den brave Eskadronchefs Karakter. Han vendte sig venlig mod Mester Reinhold og greb hans Haand:

»I faar være den stærke denne Gang, Mester — kan hænde, I ikke har saa helt Uret! — Lad saa Manden løbe da;«

»Bravo!« raabte Ritmesteren. »Vor Oberst skal leve!«

Og medens Bægrene klang, og den trykkede Stemning løstes som ved et Trylleslag, listede Mester Reinhold hjem for at glæde sin gamle Abelsted.

Om Fritz blev fri samme Aften, eller om han næste Dag maatte marchere gennem Gelederne dækket af Obersten — ja, derom melder Historien intet.

---

## Meddelelse fra Unionsbestyrelsen.

Paa Unionens Delegeretmøde i September vedtoges en Henvendelse til Bestyrelsen om at faa den Bestemmelse i Reglerne for Slutkampen i 1913 om Vandreskjoldet, at de deltagende Foreninger skal give Møde med  $\frac{1}{8}$  af det Medlemsantal, de staar opført med i »Skakbladet« for December 1911, forandret saaledes, at Mødepligtsprocenten blev nedsat.

Der blev imidlertid fra Bestyrelsens Side udtalt, at en saadan Forandring kun kunde foretages, saafremt **alle** de deltagelsesberettigede Foreninger bifaldt den.

Paa Forespørgsel fra Bestyrelsen har nu Aalborg Skakforening svarret, at den ønsker den oprindelige Bestemmelse bibeholdt, hvilket **derfor** sker.

Randers, den 24. Oktober 1912.

V. Thoresen.

---

# Aalborg Pilsner

smager bedst.

---

Løsning af Skakopgaven:

1) Td1—h1.

# Dansk Skakunion.

## BESTYRELSEN:

Formand: Adjunkt V. Thoresen, Randers. Sekretær: Stadslæge Thal-Jantzen, Odense. Kasserer: Telegrafist Kielberg, Fredericia. Bogbinder Thorvald Riis, Roskilde. Ingeniør H. Denver, Aalborg.

## Foreninger under Unionen.

### 1. Kreds. Kredsformand Oberstløjtnant Tjeld, Aalborg.

Forening	Mødested	Mødedag	Medl.	Formand
Aalborg	Klubben og Royal	To. & Ti.	52	Direktør Carstens
Arden	Gæstgivergaarden	O.	8	Bogholder Hofmann
Frederikshavn	Hoffmanns Hotel	M.	15	S. Th. Hansen
Hjørring	Hotel Bristol	M.	10	Købm. H. Mikkelsen
Hobro	Højskolehjemmet	T.	18	Kaptajn Tretow-Loof
Randers	Haandværkerf.	O. & S.	41	Adjunkt V. Thoresen

### 2. Kreds. Kredsformand Tandlæge Thaarup, Viborg.

Herning	Højskolehjemmet	Ti.	5	Lærer Markussen
Holstebro	Afholdshotellet	M.	30	Amtsvejinspektør Ellert
Lemvig	Teknisk Skole	O.	30	Postekspedient H. Berg
Thisted	Hotel Phønix	O.	15	Lærer Thygesen
Ulfborg	Jernbanehotellet	T.	11	Købm. K. A. Svanholm
Vemb	Gæstgivergaarden	M.	16	Fabrikant Bertelsen
Viborg	Afholdshotellet	O.	19	Tandlæge Thaarup
Vinderup	Hotel Vinderup	M.	10	Stationsforst. S. Knudsen

### 3. Kreds. Kredsformand Uhrmager Savstrup, Aarhus.

Aarhus	Frslgsh., Amalieg.	Ti. & S.	37	Urmager Savstrup
Brædstrup	Centralhotellet	Ti.	11	Proprietær J. C. Larsen
Grenaa	Hotel Dagmar	T.	22	Trafikassistent L. Andersen
Hadsten	Afholdshotellet	Ti.	5	Skolebest. J. K. Hansen
Horsens	Palækaféen	M.	36	Overretssagfører Kunst

### 4. Kreds. Kredsformand Læge Trolle, Middelfart.

Bogense	Haandværkerf.	F.	9	Drejer Vilh. Schøne
Esbjerg	Hotel Royal	Ti.	22	Lærer V. Langvad
Fredericia	Hotel Victoria	Ti. & S.	14	Telegrafist Kielberg
Haarby	Gæstgivergaarden	M.	10	Part. Jespersen
Middelfart	Behrendts Hotel	T.	19	Læge Trolle
Odense	Læseforeningen	M., T. & S.	29	Stadslæge Thal-Jantzen
Svendborg	Borgerforeningen	Ti.	15	Gasværksbest. Knudsen

### 5. Kreds. Kredsformand Lærer V. Thiesen, Roskilde.

Køge	Hotel Prinsen	Ti.	22	Sp.-Bogholder Heger
Maribo	Haandværkerf.	M.	14	P. Hansen
Nakskov	— Harmonien	F.	16	Dr. Kjerulf Lassen
Næstved	— Viinhuset	M.	24	Redaktionssek. Nøhr
Nykøbing F.	Industriforen.	F.	33	Overretssagf. F. Tauber
Roskilde	Hotel Prinsen	Ti.	20	Bogb. Thorvald Riis
Slagelse	Industribygn.	O.	14	cand. pharm. A. Müller
Taastrup	Taastrup Nykro	O.	10	Politibetjent Markø

### 6. Kreds. Kredsformand Annonceekspeditør Fischer Jacobsen, København.

Arb. Læseselsk.	Nansensgade 75	Ti. & L.	20	Kasserer N. P. Larssen
Frederiksberg	Gl. Kongevej 176	Ti. & S.	30	Lærer Kjeld Erichsen
Frederikssund	Hotel Isefjord	O.	14	Fabrikant S. A. Hansen
Hillerød	-- Kronprinsen	T.	15	Redaktør Laur. Hansen
H. & K. F. Kbv.	Kongens Nytorv 6	M.	50	Fischer Jacobsen
Rønne	Hotel Rønne	Ti.	30	Barber Chr. Madsen