

# TØNDERSPRINGEREN

DM-BULLETTIN 1993

Redaktion: Jørn Lassen - Egon Laugesen - Baltser Andersen

Nr.4 - 7. april 1993

## DEN STORE REMIS-DAG eller da lange Jens fik ild i piben

MED HELE FIRE PARTIER ud af fem med remis-afslutning og kun en enkelt pind på lystavlen i gårsdagens runde i LH-klassen, er jævnbyrdigheden, som BJARKE KRISTENSEN meget præcist beskriver det i dagens skakspalte i Det Fri Aktuelt, forbløffende stor.

Det var kun i opgøret mellem Jens Kristiansen og Henrik Danielsen, at knivene kom på brættet. Henrik måtte sande, at i så jævnbyrdigt selskab kan en føring meget hurtigt sættes til. Han stod ellers godt og formentlig med fordel frem til partiets 21. træk.

De fem jævnt førende er nu JENS KRISTIANSEN, HENRIK DANIELSEN, PETER HEINE NIELSEN, LARS SCHANDORFF og LARS BO HANSEN.

ONSDAG holder LH-klassen fri. De trænger sikkert også til en velfortjent fridag. Imens er Kandidatklassen og Mester A og 7 igang med 2.runde. Efter en blød start, venter vi spændt på forløbet i dag.

ENDELIG VIL TØNDERSPRINGEREN byde spillerne i de øvrige Klasser velkommen til DM 1993 i Tønder.



Jens Kristiansen

I dette nummer: Bl.a.  
4. runde i LH-klassen  
Interview  
Dagens parti ved Curt Hansen  
1.runde kandidatklassen  
Påskekongurrence

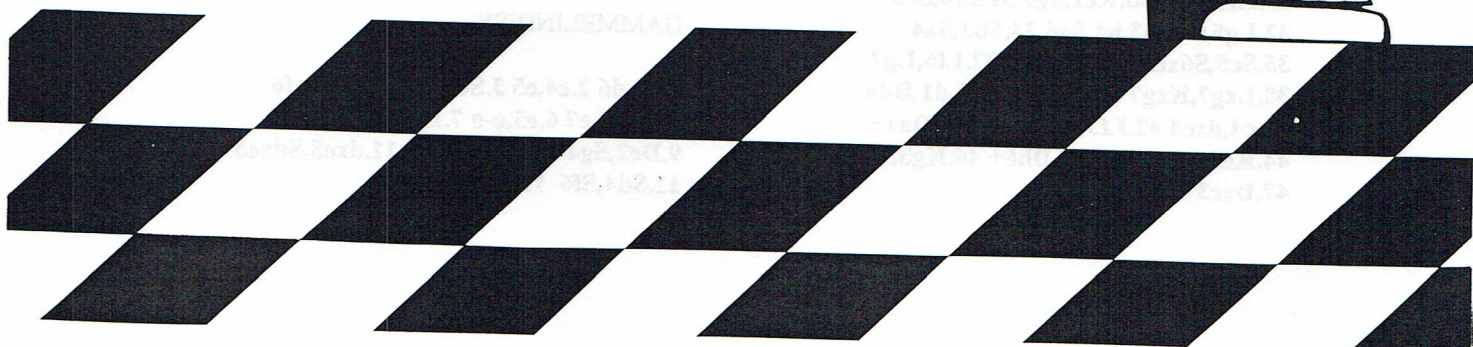
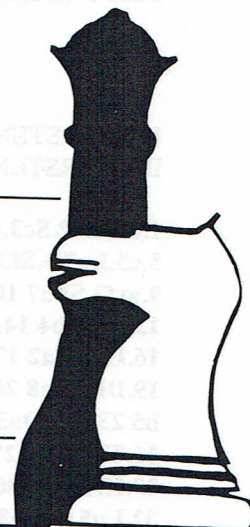

DM i skak 1993 i Tønder		1	2	3	4	5	6	7	8	9	0	P.
1	IM Carsten Høi	■	½	0	½						½	1½
2	IM Jens Kristiansen	½	■	1						½	½	2½
3	IM Henrik Danielsen	1	0	■					½	1		2½
4	IM Karsten Rasmussen	½			■			1	0	½		2
5	IM Peter Heine Nielsen					■	1	½	½	½		2½
6	IM Lars Schandorff					0	■	1	½		1	2½
7	IM Erling Mortensen				0	½	0	■			½	1
8	GM Lars Bo Hansen			½	1	½	½		■			2½
9	Jacob Aagaard		½	0	½	½				■		1½
10	IM Sune Berg Hansen	½	½				0	½			■	1½

#### 4. RUNDE:

GM LARS BO HANSEN  
IM LARS SCHANDORFF

SPANSK

1.e4,e5 2.Sf3,Sc6 3.Lb5,a6 4.La4,Sf6 5.o-o,  
Le7 6.d3,d6 7.c3,o-o 8.Sbd2,b5 9.Lc2,d5  
10.Te1,Lg4 11.exd5,Sxd5 12.Sf1,Kh8  
13.h3,Lh5 14.Sg3,Lg6 15.Sxe5,Sxe5  
16.Txe5,c6 17.d4,Ld6 18.Te1,Lxg3 19.fxg3,  
Dd6 20.Lxg6,Dxg6 21.Df3,f6 22.Lf4,Tfe8  
23.Tae1,h6 24.Kh2,a5 25.g4,a4 26.Ld6,Df7  
27.h4,Dd7 28.Lg3,Kg8 29.Kg1,Txe1+  
30.Txe1,Te8 31.Txe8+,Dxe8 32.Kf2,De6  
33.De2,Kf7 34.Df3,Sb6 35.g5,fxg5 36.hxg5,  
Dxa2 37.Dxc6,Dxb2 38 Kg1 ½-½

IM CARSTEN HØI  
IM KARSTEN RASMUSSEN

1.d4,d5 2.Sc3,c6 3.Lg5,Db6 4.Tb1,g6  
5.e3,Lg7 6.Sf3,Sf6 7.Ld3,Lg4 8.h3,Lxf3  
9.gxf3,Sbd7 10.f4,e6 11.b4,Dc7 12.Se2,a5  
13.a3,axb4 14.axb4,Sh5 15.c3,o-o  
16.Lh4,Ta2 17.Ta1,Tfa8 18.Txa2,Txa2  
19.Db1,Ta8 20.o-o, b6 21Db2,Da7 22.Tb1,  
b5 23.Sc1,Da3 24.Dc2,Sb6 25.Sb3,Da7  
26.Ta1,Db8 27.Txa8,Dxa8 28.Sa5,Lf8  
29.Kf1,Ld6 30.Ke1,Sg7 31.Lf6,Se8  
32.Lg5,Sc7 33.h4,Sa6 34.Sb3,Sa4  
35.Sc5,S6xc5 36.dxc5Lf8 37.Lf6,Lg7  
38.Lxg7,Kxg7 39.Le2,h5 40.Ld1,Dd8  
41.c4,dxc4 42.Lf3,Df6 43.Lxc6,Da1+  
44.Ke2,Sc3+ 45.Kf3,Dh6+ 46.Kg3,Dxc6  
47.Dxc3+ ½-½

SUNE BERG HANSEN  
IM ERLING MORTENSEN

KONGEINDISK

1.d4,Sf6 2.c4,g6 3.Sc3,Lg7 4.e4,d6 5.f3,o-o  
6.Sge2,c5 7.d5,e6 8.Sg3,exd5 9.cxd5,Sbd7  
10.Le2,a6 11.a4,h5 12.o-o,h4 13.Sh1,Sh5  
14.Le3,g5 15.Dd2,Sf4 16.Lxf4,gxf4 17.Dxf4,  
Se5 18.Dd2,Sg6 19.f4,Lxd4+ 20.Sf2,f5  
21.Kh1,De7 22.Ld3,Dg7 23.exf5,Lxf5  
24.Lxf5,Txf5 25.Sh3,Taf8 26.Tf3,Dd7  
27.a5,Te8 28.Taf1,Lxc3 29.bxc3,De7  
30.c4,De2 31.Dxe2,Txe2 32.g4,hxg3  
33.Txg3,Kf7 34.Sg5+,Ke7 35.Tb3,Txf4  
36.Txb7+,Kf6 37.Tg1,Se5 38.Th7,Sg4  
39.Se6,Txc4 40.Tf1+,Tf2 41.Txf2,Sxf2  
42.Kg2,Sd3 43.Th6+,Kf5 44.Sg7+,Ke5  
45.Se8,Sf4+ 46.Kf3,Tc3+ 47.Kg4,Sxd5  
48.Sxd6,Tc1 49.Sf7+ ½-½

JACOB AAGAARD  
IM PETER HEINE NIELSEN

GAMMELINDISK

1.d4,d6 2.c4,e5 3.Sc3,Sd7 4.Sf3,Sgf6  
5.Lg5,Le7 6.e3,o-o 7.Le2,c6 8.o-o,a6  
9.Dc2,Sg4 10.Lxe7,Dxe7 11.dxe5,Sdxe5  
12.Sd4,Sf6 ½-½

# Stormester Curt Hansen



IM JENS KRISTIANSEN  
IM HENRIK DANIELSEN

CARO KANN

1.e4,c6 2.d4,d5 3.e5,Lf5 4.Sf3,e6 5.Sbd2  
5.Le2,Sd7 6.o-o,Lg4 7.Sbd2,Se7 8.c3,c5  
9.dxc5,Sxc5 10.b4,Sd7 11.c4 med chancerigt  
spil for hvid - Erling Mortensen-Henrik  
Danielsen DM 1992. 5.-,Sd7 6.Sb3?! Usæd-  
vanligt. Normalt spiller hvid det fleksible  
6.Le2 og o-o - for derefter at beslutte sig om  
Sd2 skal blive stående, gå til f1 eller måske til  
b3. 6.-,Se7 7.Le2,Lg6 8.o-o,Sf5 9.g4,Sh4  
10.Sxh4,Dxh4 11.f4. Truer f4-f5 med  
officersgevinst 11.-,h5 12.g5 12.f5,hxg4 med  
mattrussel på h2. 12.-,f6 Får hvid lov til f.eks  
13.Ld2-e1 kommer sorts dronning hurtigt i  
vanskeligheder 13.Le3,fxg5 14.Ld3 Efter  
14.fxg5 er det simpleste 14.-,De4 med  
dobbeltangreb på Le3 og bonden på c2.  
Sort står i det tilfælde udmærket. 14.-,Le7  
er sandsynligvis også udmærket. Angrebet på  
g5 gør det svært for hvid at udnytte den sorte  
dronnings udsatte position. 14.-,Lxd3  
15.Dxd3,o-o-o Får hvid lov til 16.Dg6+ ,står  
han klart bedst. 16.f5?! 16.fxg5,Le7 er fint  
for sort.F.eks 17.Dg6?,Dg4 18.Kh1,Th6  
19.Dd3 (19.Dxg7,De4 med officersgevinst)  
19.-,Lxg5 - 17.g6 holder dog den materielle  
ligevægt og var derfor temmelig sikkert bedre  
end partitrækket. 16.-,Le7 17.Sd2,  
17.fxe6,Dg4+ og sort har en god bonde mere.  
17.-,Tdf8 18.Kh1, truer 19.fxe6 18.-,exf5  
19.Txf5,

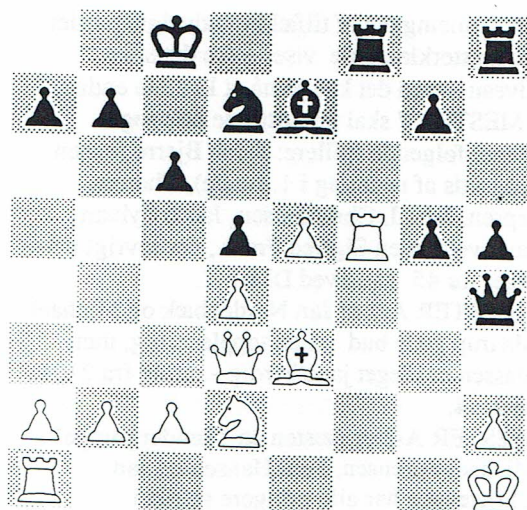

19.-,Txf5? Hvids gambling i 16.træk begynder  
at bære frugt. Teksttrækket er nærliggende,  
men overraskende ikke bedst. Efter 19.-,Dh3!  
20.Taf1,Txf5 21.Txf5,Tf8 22.Sxf8 har sort fin  
kontrol over stillingen + merbonde og derfor  
klar fordel. 20.Dxf5,Tf8 21.Dg6! 21.De6,g4  
22.Tg1,Lg5 og hvid er i store vanskeligheder.  
Efter teksttrækket har sort utvivlsomt også  
regnet med at kunne udnytte hvids luftige  
kongestilling. Men som ved et mirakel hænger  
den hvide stilling sammen. Den hvide  
dronning laver så meget ravage, at sort ikke  
kan få organiseret sit angreb. 21.-,Dh3 22.Te1  
22.Lxg5?,Lxg5 23.Dxg5,Tf2 og sort vinder  
22.-,g4 23.Dxg7,Dh4 23.-,Lh4 24.e6! og hvid  
vinder. En fristende mulighed for sort var  
23.-,h4 med ideen 24.Dxe7,g3 25.Te2,Tf1+  
26.Sxf1,Dxf1 27.Lg1,Df3+ 28.Tg2,h3 med  
gevinst. Hvid har dog paraden 26.Lg1!  
hvorefter sort ikke har noget for officeren  
24.Tf1,Kd8

Hvid har vundet bonden tilbage, men sort har  
stadig en vis positionsfordel. 25.Txf8?,Sxf8  
26.Sf1,De1? Herefter har sort stadig  
problemer med at få dronningen til at  
samarbejde med resten af styrkerne. 26.-,Se6!  
27.Dg8+,Kd7 28.Db8?!,Sd8 29.Dxa7,De1  
30.Kg1,Db1 27.Kg1, Dd1? 28.c3?? Hvid  
kunne have vundet direkte med 28.Lg5,Dxd4+  
29Se3,Lxg5 30.Dxf8+,Kd7 31.Df5 28.-,Se6  
29.Dh8+,Kd7 30.Dxh5,De2 31.Lf2,Dxb2  
32.Dxg4,Dxa2 33.Sg3,a5 34.Df5,Db2 +  
34.-,a4 35.Df7,Db1+ 36.Kg2,a3 37.Sf5,Dxf5  
38.Dxf5,a2 og sort vinder. Hvid kan dog holde  
remis med 37.Sh5,De4+ 38.Kf1. Nøjagtigere  
er derfor 36.-,Dg6! og sort bør vinde. Heller  
ikke 34.-,a4 35.Sh5,Dd2 36.Df7,Dd1+  
37.Kg2,Dxh5! redder hvid. 35.Df7,De1+  
36.Kg2, Df4 36.-,Dg5! med ideer som 37.-  
Dg6 37.Sf5,Dg5+ 38.Kf3 og sort tabte på tid  
1-0 Det er ikke helt klart, hvordan hvid vinder  
i slutstillingen. Der truer 39.Le3, og derfor må  
sort forsøge 38.-,Df4+ 39.Ke2,De4+  
(39.Df3+!?) 40.Kd2 (40.Le3,Sf4+)  
41.Le3,Dxh2+ 42.Kc1,Dh1+ 43.Kc2,Dg2+  
med remisskakker. 43.Kb3?,a4+ Og hvid  
bliver mat. Hvid kan prøve 39.Kg2,Dg5+

40.Lg3, men efter 39.-, De4+ ligner det remis ved evig skak. Gevinstforsøg fra sorts side er for risikable. 38.-, a4 39.Le3, a3 40 h4, Dxf5 41.Dxf5, a2 vinder godt nok men efter 40.Sd6! er sort i uovervindelige vanskeligheder. Et utroligt drama. Tidnøden i sidste del af partiet, gør det til en taknemlig opgave at være kommentator, og de mange fejl hænger selvfølgelig sammen med, at faldvingen har stået lodret.

Copyright Curt Hansen.

## TURNERINGENS BEDSTE PARTI?

Naturligvis kårer vi også turneringens smukkeste og bedste parti. Det spiller du jo helt sikkert. Så husk at aflevere det på bulletinredaktionen senest søndag d.11 kl.23.00.

Dagbladet POLITIKEN har udsat en præmie for det smukkeste parti i hele turneringen. DANSK SKAKJOURNALISTFORENING har udsat en præmie for det smukkeste parti i basisgrupperne.

# Kandidatklassen

## BLØD START.

Igår startede så KANDIDATKLASSEN og MESTER A og 7.

### KANDIDATKLASSEN

Det var ikke den store kampgejst, der prægede spillerne i kandidatklassen - men det skyldes måske "tilpasningsvanskeligheder". Det bliver helt sikkert bedre i de kommende runder. Af favoritterne vandt Mikkel Antonsen, Næstved og Steffen Pedersen, S.Ø. Fyn, mens Allan Holst, Skolerne tabte til Henrik Mølvig, Roskilde.

Vi skal se en af ratingfavoritterne ude i tovene:

HENRIK HOLMSGAAARD, 2326, Helsingør  
LARS HANSEN, 2251, Horsens

### ENGELSK

1.c4,e5 2.Sc3,Sf6 3.Sf3,Sc6 4.g3,d5  
5.cxd5,Sxd5 6.Lg2,Sb6 7.o-o,Le7  
8.a3,o-o 9.d3,Te8 10.Le3,Lg4 11.Tc1,Lf8  
12.h3,Lh5 13.b4,a5 14.Lxb6, cxb6  
15.b5,Lxf3 16.Lxf3,Sd4 17.Lxb7,Tb8  
18.Lg2,Lxa3 19.Tb1,Tc8 20.Sa4,Lb4  
21.Kh2,Sxb5 22.f4,Sd4 23.Le4,f5  
24.e3,Tc2+ 25.Lg2,Td2 26.Dc1,Se2  
27.Dc4+,Kh8 28.fxe5,Txe5 29.Sxb6,Tc5  
30.De6,Sxg3 31.Kxg3,Dg5+ 32.Kf3,Dxg2+  
33.Kf4,g5+ 0-1

De lokale "helte" - Morten Johansen og Jesper Lauridsen, Tønder spillede begge remis. Morten Johansen mod Brian Elgaard, - ham med "årets træk".

Vi vender tilbage med flere partier.

### Resultaterne:

Mikkel Antonsen - Steen Petersen 1-0  
Henrik Mølvig- Allan Holst 1-0  
Henrik Holmsgaard- Lars Hansen 1-0  
Mads Boe- Peter Birk Petersen ½-½  
Carsten Hansen- Daniel V. Pedersen ½-½  
Casper Rasmussen- Ove W. Hartvig ½-½  
Steffen Pedersen- Bo Jacobsen 1-0  
Morten Johansen- Brian Elgaard ½-½  
Arne Christiansen- Jens Henrichsen ½-½  
Nicolai V. Pedersen- Jan Pedersen 0-1  
Jesper M. Lauridsen- Nicolai Palm ½-½

Det skal nok blive en spændende og intens kamp om 1. pladsen og dermed adgangsbilletten til næste års landsholdsklasse. Der er mange lovende talenter i feltet og også et par enkelte "veteraner" - Peter Birk Petersen og den tidligere danmarksmester Bo Jacobsen.

### MESTERKLASSEN:

En gennemgang af tilfældigt udvalgte partier fra mesterklasserne viser ikke det store niveau - men det kan jo nå at komme endnu. I MESTER 7 skal favoritterne nok søges blandt følgende spillere: Jacob Bjerre Jensen (på trods af nederlag i 1. runde), Thomas Jepsen, Jens J. Christiansen, Jacob Sylvan samt veteranen Sigfred From, der iøvrigt deltagere for 45. gang ved DM!!

I MESTER A-1 er Jan Nordenbæk og Michael Maarup gode bud på en topplacering, men klassen er meget jævnbyrdig - rating fra 2104 til 2194.

MESTER A-2 er næsten en "Tøndergruppe" - Michael Sørensen, Poul Hansen og Jan Christensen har alle tidligere spillet i

arrangørklubben - Martin Matthiesen er naturligvis vores favorit.

MESTER A-3 - her har Ulrik Larsen højst rating, han vandt som den eneste i første runde, som den eneste i gruppen. Esben Christensen følger lige efter.

### HJÆLP REDAKTIONEN!

Det er svært for TØNDERSPRINGEREN at dække alle grupper, men da vi samtidig gerne vil bringe beretninger og partier også fra andet end LH-klassen og kandidatklassen, så kom ind med Jeres partier.

Vi skal se den elegante afslutning i partiet  
HENNING MØLLER-PER SMIDT  
SØRENSEN

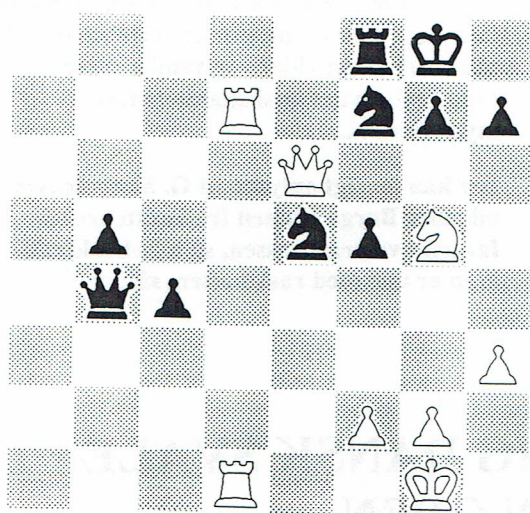

31.Sxf7,Sd7 32.Sh6+,Kh8 33.Dg8,Txg8  
35.Sf7 mat.

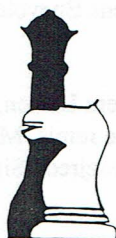

### PETER HEINE NIELSEN TALER UD: Af Uffe Leisner

Peter Heine Nielsen er fint tilfreds med de foreløbige 2½ af 4. "jeg havde på forhånd regnet med 2, så et halvt ekstra må siges at være helt fint".

På spørgsmålet om dette er den rette indstilling til turneringen, hvis man ønsker at sikre sig DM-titlen, siger PHN, at han tror, Henrik Danielsen og Lars Bo Hansen er favoritter, fordi de ganske enkelt vil være i stand til at vinde flest partier, hvilket vil være afgørende i et så jævnybyrdigt selskab, som DM er i år.

Selv er jeg ikke interesseret i at presse spillet og stillingerne for meget. Det gælder om at være realistisk. Dog vil jeg, hvis jeg får chancen, tage de nødvendige satsninger henimod slutningen af turneringen, fortæller IM'eren.

Om forberedelserne til DM siger PHN, at han ikke er nær så godt forberedt og tændt som for to år siden, hvor det jo var første gang, men at han i stedet vil kunne drage store fordele af sit engagement og dermed spilletræning fra de mange turneringer, han har deltaget i, rundt omkring i Europa. Om denne for en professionel skakspiller så typiske livsform beretter PHN, at livet som omrejsende IM'er ofte kan være surt og kedeligt. Det er ikke altsammen lykke og idyl. De mange rejser og kedelige hotelværelseophold er ofte en skyggeside af det overvejende mere fornøjelige skakliv. Men så længe spillet kører godt, er det sjovt at være med.

Men det er samtidig dyrt, fortæller PHN. Indtil nu har jeg levet af opsparing og mine forældres goodwill, men også den konto har begrænsninger.

Selvom PHN til tider er træt af de mange rejser og det usikre skakliv som IM'er med 2440, så han absolut ikke fortrudt sin tilværelse.

"jeg tror, jeg bliver GM'er indenfor overskuelig fremtid, men herfra og til drømmen om de 2600 i rating er der stadig langt. De 2600 er ganske enkelt en nødvendighed for at kunne leve udelukkende af skak, fortæller PHN. Han fortæller desuden, at han trods alt vil give sin skaktilværelset par år endnu. På spørgsmålet, hvad opholdet på Tjele Efterskole har betydet for hans skakopdragelse, siger han, at de første to år med Niels Jørgen som skolens skaklærer og et elevhold, der bl.a. talte navne som Allan Holst og Mikkel Antonsen, var lærerige og gode rent skakligt, men at de sidste tre år ikke har betydet væsentligt for hans skaklige udvikling, men at det var af andre

årsager, han valgte skolen. Man skal ikke vælge Tjele Efterskole alene for skakkens skyld. Der skal være andre grunde, siger PHN.

Modsat Lars Bo Hansen, der er aktiv bruger af NICBASE og tilmed anser det som et nødvendigt redskab i en professionel skakspillers hverdag, er PHN ikke begejstret for maskineriet. Det har sine fordele, men er efter min mening overvurderet og absolut ikke et vidundermiddel, man ikke kan undvære. Jeg klarer mig nemt uden, siger PHN afslutningsvis.

**EN VETERANS ERINDRINGER !**  
Af Uffe Leisner.

#### **OM DEN SØNDERJYSKE LEGENDE G. SLOTH JENSEN:**

Veteranklassen går i gang på torsdag. I den anledning fangede redaktionen en af dansk skaks kendeste -i hvert fald sønderjyllandskendt!- mest levende og mest livsbekræftende eksempler på skakspillets udødelighed, nemlig famøse G. Sloth

Jensen, der nu i en alder af KUN 70 år har valgt at hygge sig blandt gamle kammerater og stridsfæller, som G. Sloth glæder sig meget til at hilse på. Men egentlig er det mest livet udenfor de 64 felter, der optager vor humorfulde livsgnist mest:

"Nu har man alderen til æ veteranklasse, så æ ska' rigtig hygge mæ å gå rundt å hilse å de manne mennesker". Sloth fortsætter: "De unge spiller på liv og løs. De har initiativ og energi så stor, at æ itt længere ka' følge med mere. Æ glæder mæ rigtig møj til å træffe ålle æ minnesker, å vi ska' jo glæde os over den tid vi er her, da vi jo itt ka vide, hvor langt vi har igen", fortæller en livsglad og leende Sloth Jensen. De fleste kender mig, men jeg kan ikke altid huske de mange herlige mennesker. Jeg synes, det er lækkert, de kommer og hilser på mig. En så lille mand som mig har jo mange at se op til, griner vor humorfulde skakkammerat videre og vender atter blikket fordybet mod skakbrættets mysterier.....

Det kan iøvrigt oplyses, at G. Sloth Jensen udråber Børge Nielsen fra Holstebro til favorit i veteranklassen, så hvis bookmakeren er ude med raslebøtten, så...

## **SIGFRED FROM - ENLIG DANSK SVALE I AUSTRALIAN OPEN**

**I MESTERKLASSE 7** er en af favoritterne den folkelige eliteveteran **SIGFRED FROM** fra Holstebro. Han deltager i år i skak-DM for 45. gang, efter at have været med i alle årene siden 1948, undtagen 1949. I virkeligheden en ret imponerende indsats. Sigfred From er i dag 67 år og har fortsat et højt aktuelt ratingtal på 2185.

**DA SIGFRED FROM** startede med DM-deltagelsen i 1948, var han 23 år og havde kendt spillet, siden han som 5-årig lærte at flytte brikkerne af sin far og ældre bror. Det er gennem år og dag blevet til mange berigende oplevelser, både for Sigfred From og for den danske skakverden.

Et lille udpluk:

- deltagelse i en simultan, spillet af daværende Danmarksmester Bjørn Nielsen 1948. Sigfred From var den eneste af de 8 deltagere, der formåede at besejre Bjørn Nielsen, mens de øvrige 7 tabte.

- 2 partier mod Jens Enevoldsen, med resultatet 1 - 1.

- 6 partier mod Bent Larsen, hvoraf Larsen vandt 3 og 2 endte remis. Men ved DM i Holstebro 1964 besejrede Sigfred From stormesteren.

- deltagelse i skoleskaklejrene i Tranum enkelte gange, som leder,

- deltagelse ved Skak-OL 3 gange, sidste gang i 1964, hvor From opnåede en score på 60%.

- oprykning i Landsholdsklassen 1959, hvorefter han deltog uafbrudt i denne indtil begyndelsen af 1970'erne.

**SIGFRED FROM** fortæller selv, at hans livs største skaklige oplevelse var deltagelsen i **AUSTRALIAN OPEN 1985-86**.

Sigfred From har familie i Australien, og det var gennem kontakt med en australsk journalist, at han blev indbudt til at deltage.

From var eneste danske deltager, men beviste ved denne lejlighed, at han fortsat er en farlig herre på de 64 felter. Efter gevinster i de første to runder, spillede han remis mod GM Rogers, Australien i 3. runde. Med yderligere en remis til den stærke IM Johannson, Australien, kom From overraskende med i toppen af turneringen, og det gav megen omtale i den australske presse dengang. "Desværre tabte jeg en god stilling i 5. runde, hvor jeg stod til at vinde, og det førte så til, at jeg spillede dårligt i 6. runde. Men indtil slutspurten lå jeg altså meget lunt i svinget", siger Sigfred From smilende til **TØNDRERSPRINGEREN**.

**MED FAMILIE I AUSTRALIEN** havde den enlige danske svale i Australian Open 1986 gode rammer på hjemmefronten, og da han havde været på familiebesøg i landet tilbage i 1974, blev det en pragtfuld tid. Han rejste til Australien i oktober 1985 og vendte hjem i marts 1986.

**BLANDT FROMS MERITER** har vi udvalgt et herligt kampparti mod **Erling Lund Jensen** i Skjern 1960. Det bringer vi her, og så bliver det spændende at se, om From vil pynte tavlen med pinde ved dette DM. Han har allerede hjemtaget sin første skalp i 1. runde i Mesterklasse 7.

**Een svale gør ingen sommer, men alligevel!**

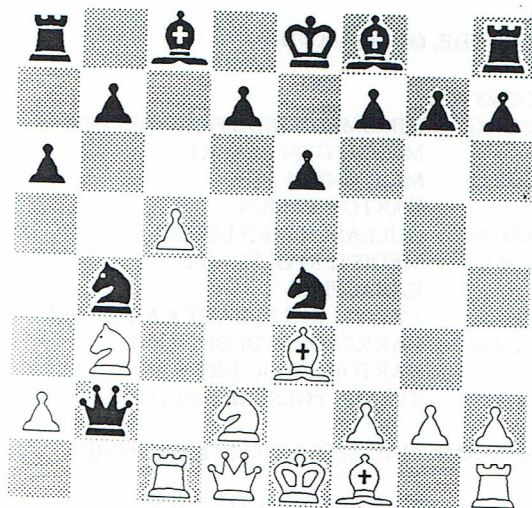

**Hvid: Erling Lund Jensen**  
**Sort: Sigfred From**

**SICILLIANSK**

1. e4, c5 2. Sf3, e6 3. d4, cxd4 4. Sxd4, a6!  
From angiver, at Lund Jensen havde ventet Sf6.

5. c4, -

Forsøger at standse det sorte fremstød.

5. - , Sf6. 6. Lg5 (ikke særlig klogt, nu følger pres på den hvide Kongestilling og tempotab).

6. - , Da5+! 7. Ld2, Db6 8. Le3, Dxb2 (en testamentebonde ...)

9. Sb3, Sxe4 10. c5, Sc6 (på grund af truslen om hvidt modspil med Ld4).

11. Sbd2, Sb4. 12. Td1, Sc3!

Der er egentlig ikke mere at snakke om, men da Hvid er fedtet og ikke vil aflevere det fortabte Tårn, prøver han i stedet at bringe Dronningen ud. Og det er håbløst. Der fulgte:

13. Dg4, DxTc1+ 14. SxDc1, Sc2 mat!

Et umoralsk parti, sagde Sigfred From selv.

# Stævnefest

Snyd ikke dig selv for en god oplevelse, tag med til stævnefesten søndag den 11. april, klokken 19.00

I Tønder-Festivalens "eget hus", hvor du kan opleve lidt af den festival-stemning, som Tønder er blevet landskendt for, serveres:

Forret:	Fiskeanretning.
Hovedret:	Hjortekølle
Dessert:	Is med frugt kaffe og kransekage

1/2 flaske vin er indeholdt i menuprisen!

Pris pr. deltager kr. 200,00

Underholdning ved 2-gents, to medlemmer fra Sønderjyllands Symfoniorkester, der fremfører deres café-musik på violin og klaver, og giver eksempler på deres brede repertoire i café-stil, fra evergreens til det mere moderne !

Sted: Haggens Musikpub, Vestergade 80, Tønder  
Tilmelding senest den 9.4 til DM-Informationen

# PÅSKEKONKURRENCEN

Det er sjovt - det er skak i "Tynne" ...

Find svaret i marsklæsten og aflever dit forslag på opgaverne I - III til DM-bulletinens redaktion **SENEST 1. PÅSKEDAG KLOKKEN 12.00!** Husk at skrive navn på løsningsforslaget.

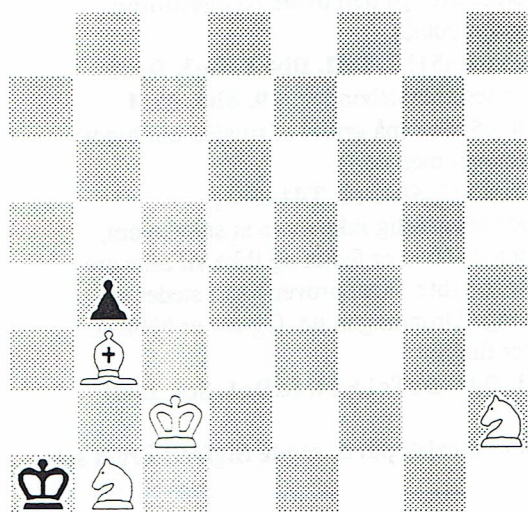

**I. Hvid trækker og sætter mat i 7 træk.**  
Angiv de 7 rigtige træk.

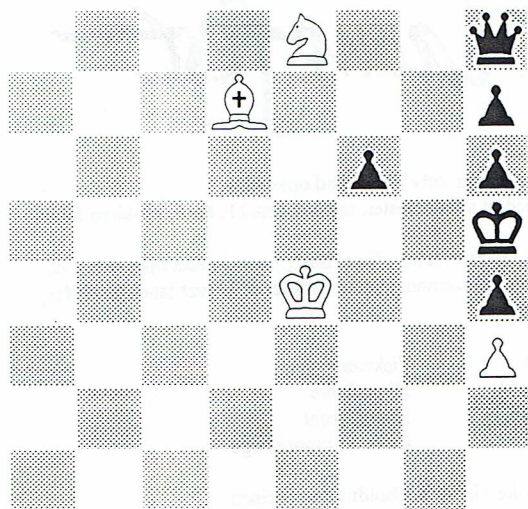

**II. Hvid trækker og sætter mat i 7 træk.**  
Angiv de 7 rigtige træk.

**BLANDT DE RIGTIGE marskløsninger trækker vi lod om henholdsvis 100 kr., 75 kr. og 50 kr., udlovet af KAJ ELKJÆR LARSEN, Tønder Skakklub.**

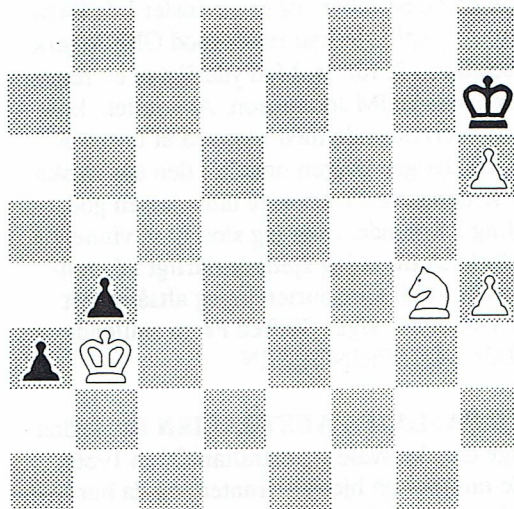

**III. Hvid trækker. Kan Hvid vinde eller er der remis? Angiv max. 8 træk af det, du mener.**

## KANTINEN TILBYDER:

Mad, som ellers kun vor mor kan lave den .....

MORGENMAD  
SMØRREBRØD, SNITTER  
LUNE RETTER, FAST-FOOD  
PØLSER, RISTEDE, KOGTE, FRANSKE  
BAGERBRØD  
FRUGT  
SLIK  
KAFFE, THE, ØL OG VAND

## DAGENS RET:

TIRSDAG: HJEMMELAVEDE FRIKADELLER  
M/KARTOFFELSALAT  
ONSDAG: MILLIONBØF MED  
KARTOFFELMOS  
TORSDAG: GULLASCH MED LØSE RIS  
FREDAG: MEDISTERPØLSE MED  
KARTOFLER  
LØRDAG: 1/2 KYLLING M/BAGT KARTOFFEL  
SØNDAG: HAKKEBØF M/BLØDE LØG,  
KARTOFLER OG BRUN SOVS  
MANDAG: SVENSK PØLSERET MED LØG

DEN VARME MAD SERVERES I TIDSRUMMET  
17.30-19.00  
MANDAG DOG KL. 15-16.30