

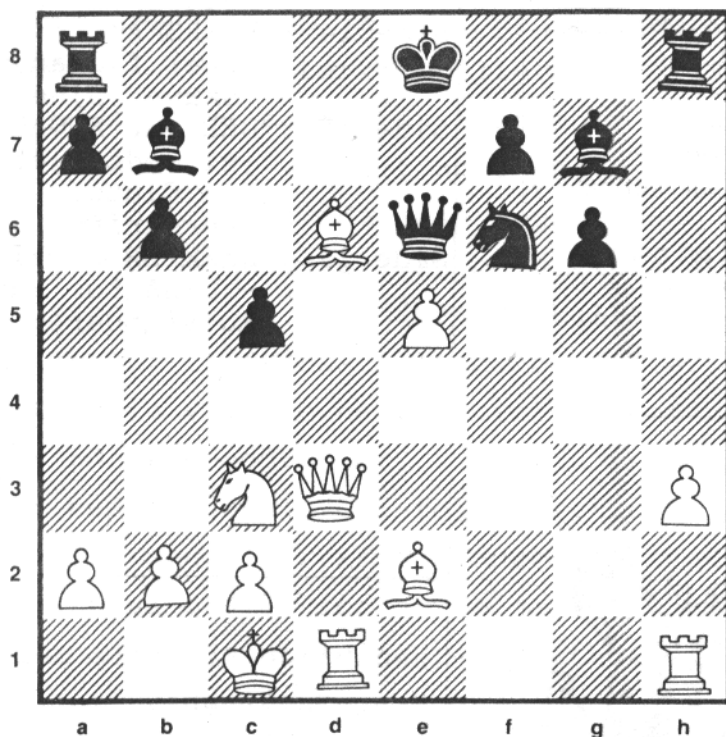

# VESTERBRO SKAKBLAD.



Hvid trækker, se side 8.

## VESTERBRO SKAKKLUB

Lyrskovgade 4,  
Kulturhuset

### Formand:

Hans K. Pedersen  
Vesterbrogade 127 A, 3 th.  
1620 Kbh. V  
31 22 42 30

### Kasserer:

Ernst Pless Holst  
Valdemarsgade 20, st. tv.  
1665 Kbh. V  
31 21 67 07

### GIRO 4524780

Vesterbro Skakklub, 1665 V.

### Kontingent pr. måned:

kr. 36,00 for seniorer  
kr. 28,00 for juniorer og  
passive medlemmer.



## INDHOLD:

- Side 1 : HOLDTURNERINGS 89/90  
Med statistik og  
partier af Hans,  
Thomas, Claus H. og  
Klaus N.
- Side 9 : LIDT OM 2.HOLDETS  
PRØVELSER.  
Usædvanlig artikel med  
hele 6 Vesterbro tab.
- Side 14 : KINASKAK.  
Giver fløjangreb  
"skæve" øjne?
- Side 17 : DER VAR ENGANG.  
-vi modtog et indlæg  
fra Claus. ( reds.  
overskrift).
- Side 19 : SKAK ER SJOV!!  
- også for Hans'  
modstandere.

### Redaktion af dette nummer:

Hans Pedersen

Klaus Nielsen

Niels Erik Andersen

Claus Høeg

Birger Mac

Thomas Ferguson

Endelig lykkedes det for førsteholdet at rykke op i første række. Herover kommer mesterrækken og derefter 3. 2. og første division. Så vi kan blive ved med at rykke op et stykke tid endnu. Vi er sikkert mange der husker at vi for 2 år siden stod á point med vinderne i vores række. Siden har vi mistet Brian og Edvard - første og andetbræt plus en del andre. Men tilgængæld er der kommet en del stærke spillere til i denne sæson plus at vi andre har fået mere kamptræning. Holdet i år var ret homogent og havde meget få afbud. Vi prøvede også nogle gange igennem sæsonen at mødes privat og diskutere partierne igennem for at "holdånden" skulle øges. Alle har scoret tilfredsstillende og der er blevet hevet nogle vigtige halve point i land på nervepirrende tidnøddramaer. Vi burde ikke få problemer med at forblive i første række til næste år. Til gengæld rykkede andeholdet ned i fjerde række så et mål for næste sæson må være at træne andeholdsspillerne så andeholdet igen kan spille i tredje række.

Det første parti jeg vil vise er fra først på sæsonen. Hvid får angrebspres på kongefløjen i en sicilianer, men da det bliver blokeret går det stærkt på den anden fløj.

Hvid: Erik AS04      Sort: Hans

1. e4, c5 2. Sf3, d6 3. d4, cxd 4. Sxd4, Sc6

5. Sc3, g6 6. Le3, Lg7 7. Lc4, Sf6 8. f3, Ld7  
9. Dd2, h5

Dette sidste træk blev kritiseret ved vores fælles gennemgang idet det åbner kongestillingen. På plussiden forhindrer det Lh6 og det giver en gunstig bondestilling i slutspillet - hvis partiet skulle komme så langt.

10. O-O-O, a6 11. Kb1, b5 12. Lb3, Sa5 13. h3, Sxb3  
14. axb, Tb8 Sort har fået løberparret samt åbnet hvids kongestilling. Hvid må nu spille aktivt for at udsætte sorts angreb.

15. g4, a5 16. g5, Sh7 17. f4, O-O 18. Tdf1, Dc8  
Dette blev spillet selvom jeg havde set hvids næste træk. Om det er godt ved jeg ikke, men hvids springer skal stå på d5 før -, e6 har nogen virkning. Sorts kongestilling er indetrængt men solid.  
19. Sd5, Dd8 20. f5, e6 21. fxe, fxe

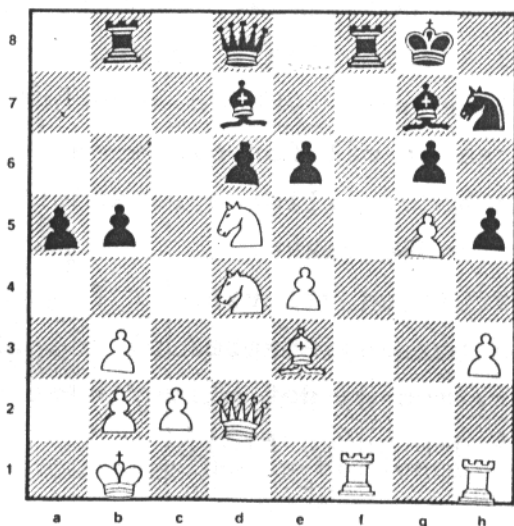

Her ser Sf4 fristende ud. Sort kan ikke spille -,e5 - det bliver mødt af Sde6. Jeg havde forberedt Txf4 og så i næste træk e5. Sådan to hurtige uventede træk kan godt chokere modstanderen. Efter at have kigget på det bagefter mener jeg at det giver lige spil fx. 22. Sf4, Txf4 23. Lxf4,e5 24. Se2, exf4 25. Dd5+, Kh8 26. Sxf4, Le8 27. Se6, De7. En anden mulighed er 22. -,Sxg5 der dog åbner kongestillingen.

22. Sc3, b4 23. Se2 Sa4 ser mere aktivt ud.

23. -, a4 24. bxa, De8

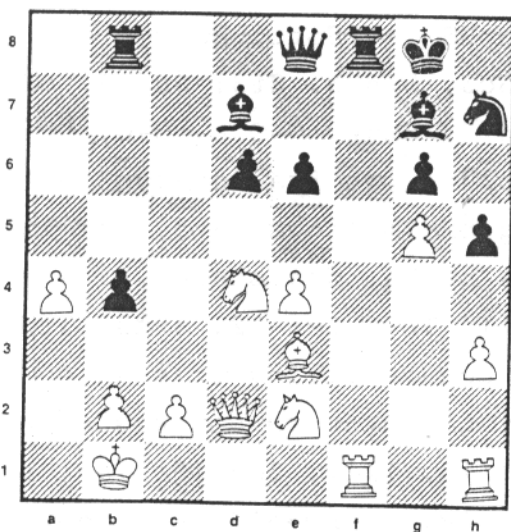

Damen dækker på e6 og angriber på a4. b3 dækker a4, men sort får en permanent mulighed for at åbne med et løberoffer på a4 for eksempel:

Variant: 25. b3, Kh8 26. Txf8, Sxf8 27. Sf3, d5

28. exd, Lxa4 29. bxa4, Lc3 30. Dd3, Dxa4 med matangreb eller dame gevinst. Det afgør hurtigt partiet at hvid ikke får blokeret sorts bonde frem-march og sort trænger ind via den åbne A-linie.

25. h4, Lxa4 26. Sf3, b3 27. c3, Dc6 28. Sg3, Da6 29. c4, Lb5 30. Dd3, Lxc4 og hvid opgiver.

Så til et parti fra den vigtige næstsidste kamp mod KS. Vi vandt 6 - 2 ! - specielt vigtigt fordi Brøndbyvester, vor nærmeste konkurrent, vandt deres kamp  $6\frac{1}{2}$  -  $1\frac{1}{2}$ . Havde vi vundet mindre ville Brøndbyvester i det sidste indbyrdes opgør måske kunnet have indhentet os.

Hvid: Holstein KS            Sort: Hans

1. c4, c5 2. Sc3, Sf6 3. Sf3, Sc6 4. g3, g6 5. Lg2, Lg7 6. d4, cxd 7. Sxd4, 0-0 8. 0-0, Db6 9. Sxc6, dxe            Her slåes væk fra centrum idet løber c8 aktiviseres og bxc muliggør Sb5, der ikke umiddelbart kan slåes p.g.a. diagonalen h1 - a8.

10. Tb1, Le6 11. Tb1, Le6 12. axb3, Tfd8 13. Le3, Lf5            Hvids bondestilling er svag og nu laver han en forkert tårnmanøvre som koster en bonde.

14. Tbd1, Txd1 15. Txd1, Lc2 16. Ta1, Lxb3 17. Txa7, Txa7 18. Lxa7, Lxc4 19. e3, Sg4 20. Sa4, Lb5 21. Sc5, Lxb2 22. Sxb7, Se5 23. Sa5, Lc3

Hvid kæmper for at udrydde sorts merbonde. Sort får heromkring lejlighed til at bringe kongen ud til hjælp midt på brættet.

24. Sb3, Kf8 25. Ld4, Lxd4 26. exd, Sc4 27. Lf1,

e6 28. h3, Ke7 29. Sc5, Kd6 30. Se4, Kd5 31. Sf6+  
 En forfejlet manøvre - hvid giver d-bonden for  
 h7-bonden og får samtidig en springer på spanden.  
 31. -,Kxd4 32. Sxh7, Sd6 33. g4, Se4 34. h4, Lxf1  
 35. Kxf1, Ke5 36. h5, gxh 37. gxh, Sf6  
 og Hvid opgiver, da han mister h-bonden. 37 -,Sf6  
 er dog en unøjagtighed, idet hvid kan spille Sg5  
 og vinde f7-bonden. Holstein spillede meget hur-  
 tigt og opgav altså også lidt tidligt. Jeg tror  
 han kun håbede på at få h-bonden ned til forvand-  
 ling til sidst.

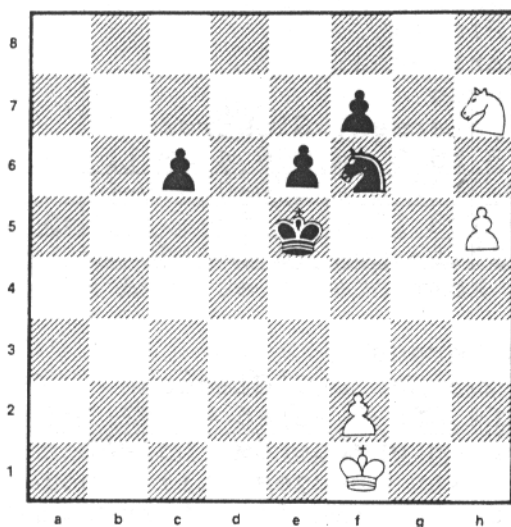

Som holdleder for 1.holdet, var det min mening at fejre oprykningen med at bringe et gevinstparti af hver af holdkammeraterne. Dette er dog ikke lykkedes til dette nummer, men de der er forbigået, leverer forhåbentlig partier til næste nummer. Før partierne skal vi dog lige have en oversigt over hvordan det gik:

Niels Erik	3 point af 7 mulige
Klaus N.	4 1/2 af 6
Claus H.	5 af 7
Allan	6 af 7
Hans	4 af 6
Henning	3 1/2 af 7
Rolf	5 1/2 af 7
Thomas	5 1/2 af 7
Jens Vognsen	1 af 1
Aleksander	0 af 1

Som det ses er jeg den eneste der har scoret under 50%. Pinligt.

Men nu til partierne:

Hvid: Claus Høeg

Sort: Søren Petersen, Glostrup

1.d4,e6 2.Sf3,b6 3.c4,Sf6 4.a3,Lb7 5.Sc3,Le7

6.d5,d6 7.e4,Sbd7 8.Ld3,0-0 9.0-0,c6 10.Lc2,

cxd5 11.exd5,Tc8 12.dxe6,fxe6 13.Sg5,Dc7

14.Sxe6,Dc7 15.f3,Sg4 16.Le4,d5 17.Lxd5 opgivet.

Og så til et kommenteret et, med kommentarer af vinderen.

Hvid: Thomas Ferguson

Sort: Steen-Ove Hansen, Gladsaxe

1.d4,d5 2.Lf4,Sf6 3.e3,e6 4.Ld3,Ld6 5.Lg3,Lxg3

6.hxg3 giver en spændende halvåben tårnlinie,

som måske kan bruges til noget 6.-,Ld7

7.Sd2,Lc6? Dette træk får et spørgsmålstegn, da

det ser mærkeligt ud, og aldrig kommer i brug.

8.Df3,h6 9.g4,Sh7 Dette træk fører til at tårnet

kommer til at stå ubeskyttet på h7. Nu skal der

angribes 10.Lxh7,Txh7 11.Dg3,f6 12.f4,Sd7

13.g5,h5 14.gxf6,Dxf6 15.Sf3,0-0-0 16.Dg5,Tdh8

17.0-0-0,Th6 18.Sh4,Lb5 19.Tde1,c5 20.Sdf3,Df7

21.dxc5 Måske ikke så godt, da det giver sort



springerfeltet e4 som er temmelig generende, men planen var at når han slår på c5 med springeren, at gå til e5 med hvid springer og true sort dronning væk og derefter videre frem. 21.-,Sxc5  
22.Se5,Dc7 Pænt forsøg sort 23.Shg6,Te8  
24.Td1,Se4 Heldigvis er det eneste sted for dronningen et ganske godt sted, der både dækker e7 og f2 25.Dh4,La4 26.b3,Dc3 27.Kb1,Lxb3  
28.axb3,Sd2+

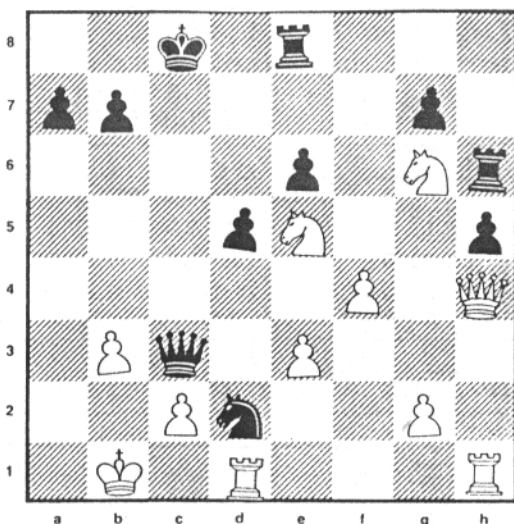

Klarer hvid det? Her det ihvertfald forbudt at flytte kongen 29.Txd2,Dxd2 30.Dg3,a5 31.Sf7,Db4  
32.Sxh6,gxh6 33.Ka2,a4 34.Df2,Kc7 35.f5!,axb3  
36.Kb2,Ta8 37.Df4+,Dxf4 38.Sxf4 opgivet.

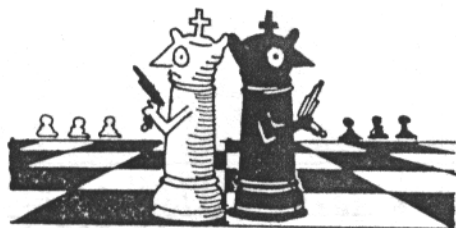

Hvid: Klaus Nielsen

Sort: Atli Lundmark

Pirc

1.d4,d6 2.e4,g6 3.Sc3,Lg7 4.Le2,Sf6 5.g4(!)  
denne ivrige opstilling mod Pirc betegnes "den kinesiske variant" efter at en kineser, Liu Wenzhe, spillede det mod den hollandske stormester Donner ved OL i Buenos Aires i 1978.

Partiet i Buenos Aires fortsatte: 5.-,h6?! 6.h3,c5 7.d5,o-o 8.h4!,e6 9.g5,hxg 10.hxg,Se8 11.Dd3! og hvid har stor fordel. Partiet i Lyrskovgade fortsatte: 5.-,h6?! 6.h3,Sbd7 7.Le3, c6 8.Sf3,e5 9.dxe5,dxe5 10.De2,Dc7 11.o-o-o, b6 12.g5,hxg5 13.Sxg5,Lb7 14.f4,Tf8 15.fxe5, Dxe5 16.Lf4,Da5 vi har kun spillet 16 træk og partiet er allerede ved at blive afgjort, nu kunne jeg f.eks. spille Ld6 efterfulgt af Lc4 men det var næsten for nemt så jeg spillede: 17.Sh7,Th8 18.SxS,SxS 19.Dd6,Dc5 20.Dd3,De7 21.Ld6,De6 22.e5,c5 i denne stilling har jeg mange gode træk at vælge imellem f.eks. Sb5, Lf3 eller bare Th2

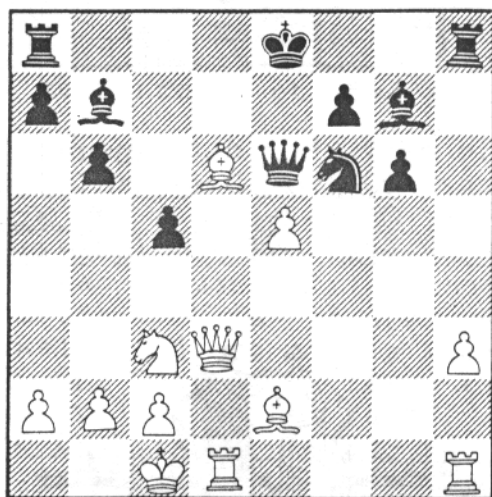

men jeg spiller 23.exf6,Lh6† 24.Kbl,LxT 25.Lg4,De3 26.Db5† og der er mat i næste.

## Lidt om 2.holdets prøvelser

af Niels Erik og Birger Mac.

Det er ingen hemmelighed at 2.holdet rykkede ned i år. Efter to uafgjorte matcher i starten gik det helt galt, og det blev vist ikke til mere end 2 point i nogen af de resterende matcher. En af grundene er selvfølgelig stærke modstandere, men manglende selvtillid og rutine har givetvis også spillet ind. Et partieksempel fra 6.rundes match mod Brønshøj Skakklub:

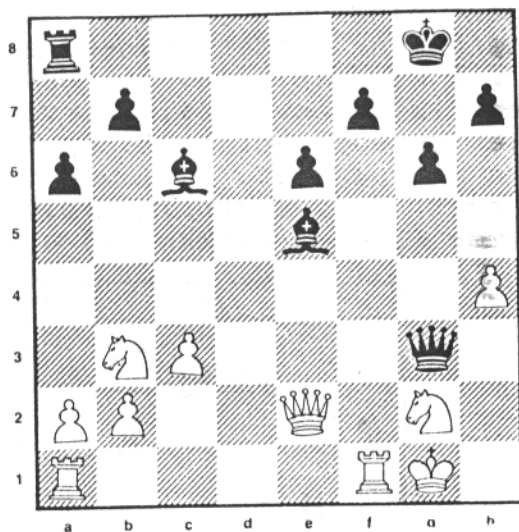

Vores mand, der har sort, har ofret et tårn på den hvide kongestilling, står til gevinst. Hvid har lige spillet Dd2-e2, og vores mand aktiverer sit tårn ved at spille det til d8. Nu fulgt 2.Sd4 ?? pga.Txd4!, der vinder øjeblikkeligt fx. 3.cxd4,Lxd4+ og 4.Kh1,Dh3 mat eller 4.Tf2,Dxg2 ligeledes mat. Vores helt valgte istedet 2.-,Dh2+ (vinder også, så ok) 3.Kf2,Dxg2+ 4.Ke3,Lxd4+ 5.cxd4,Dxe2+ afvikler lidt for hurtigt til et vundet slutspil, bedre er 5.-,De4+ 6.Kd2 (6.Kf2??,Dxh4 7.Ke3,Dxd4 mat) 6.-,Dxd4+ fulgt af Lb5 hvor hvid må være helt hjælpeløs. Tålmodighed! 6.Kxe2,Lb5+ 7.Ke3! dækker d bonden. Det var en psykologisk bet for vor helt der ikke havde set trækket, og gør det lidt sværere at vinde for sort. 7.-,Lxf1

8.Txf1,Tc3 9.Kd3,Kf8 10.Tf2 og ca. her var de 32 træk nået. Uden at have været i desideret tidnød, har begge parter brugt deres tid godt, og har nu ca.30 min. tilbage til resten af partiet. Vores helt sagde nu til mig, at han var ret sikker på at have overset en mat. Måske noget uklogt,sagde jeg, at det havde han, men stillingen var jo stadigvæk vundet. Nu skal han i løbet af ret kort tid finde gevinstplanen OG udføre den. Jeg tænkte ikke på nogen plan den aften, men mere på at stillingen var vundet, senere slog det mig, at det er ret simpelt: lav to forbundne fribønder på kongefløjnen osv. til forvandling. Vores helt blev istedet antihelt, da han helt mister følingen med partiet, og laver (mindst) en buk så (noget der ligner) følgende stilling fremkommer.(Jeg er usikker på a og b bonder).

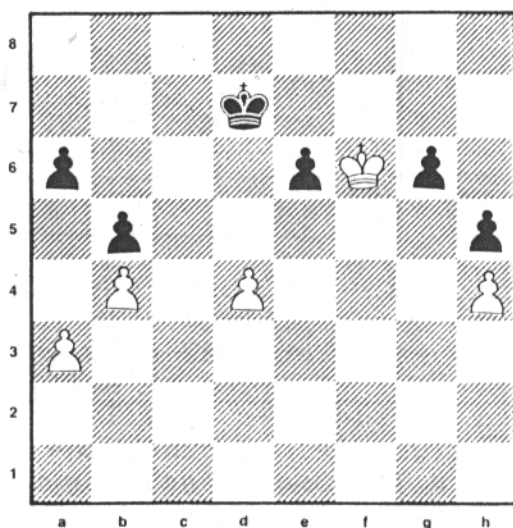

Hvid er i trækket og vinder nemt.Nå, op med humoret - vi har vel alle stået til gevinst og alligevel tabt.

Dette skete i 6.runde, hvor Birger Mac endelig vandt - han har selv kommenteret partierne fra de 5 første runder :

### 1. RUNDE

Hvid: Birger

Sort : Edvard Madsen, Ballerup III

1.e4,d5. Skandinavisk. Jeg kender kun 2.exd5,Dxd5 3.Sc3,Da5 og så det spillede han selvfølgelig ikke. 2.exd5,Sf6 3.Sf3,Dxd5 4.Sc3,Da5 5.d4,Lf5 6.Ld2,c6 7.Lc4,e6 8.0-0,Sbd7 9.Te1.Le7 10.h3, 0-0 11.Sd5,Dd8 12.Sxe7+,Dxe7 13.Sh4,Le4 14.f3,Ld5 15.Ld3,... Her havde 15.Sf5,Dd8 16.Sd6 fulgt af Lf4 eller Lg5 måske været bedre. Ihvertfald smuldrer hvids stilling nu : 15...,Sh5 16.Sf5, Df6 17.c4,exf6 18.cxd5,Dxd4+ 19.Le3,Dxd5, og den merbonde vinder sort med 40 træk senere.

### 2. RUNDE

Hvid : Bo Blangstrup, Vanløse III

Sort : Birger

1.d4,Sf6 2.Sc3,d5 3.Lg5,e6. Åbningen hedder Weressow. e6 er sorts første fejl, korrekt er Sbd7. 4.e4,dxe4, idet jeg tror det fortsætter med 5.Sxe4,Le7. Istedet sker 5.Lxf6,Dxf6 6.Sxe4,Dd8 og så er hvid vist godt foran i udvikling. 7.Sf3,Le7 8.Ld3,0-0 9.c3,Sd7 10.Dc2,b6 11.Sg3,g6 12.h4,Lb7 13.h5,f5 14.hxg6,hxg6 15.De2,Tf6 16.Sg5,Sf8 17.Th2,Ld6 18.0-0-0,Lf4+. Her troede jeg, at jeg havde lidt fat i min modstander, men : 19.Kc2,Lxg5 20.T1h1,Tf7 21.Th8+,Kg7 22.De5+,Lf6 23.Dxe6,Dd7 24.Lc4,Dxe6 25.Lxe6,Te7?? 26.Tg8++. Mat - så den ikke engang!

### 3. RUNDE

Hvid : Birger

Sort : Erling Jørgensen, Tårnby IV.

1.d4,d5 2.Lf4,Sf6 3.e3,e6 4.Sf3,Sbd7 5.Ld3,Le7 6.Sfd2? Mon ikke Sbd2 havde været bedre ? 6...,0-0 7.c4,c5 8.0-0,a6 9.a4,b6 10.Dc2,Lb7 11.cxd5? Hvorfor ? Aner det ikke. 11...,exd5 12.Sf3, en forvirret springer, 12...,Se4 13.Sc3,Sdf6. Sorts spil ser glidende og harmonisk ud. 14.Lxe4,dxe4 15.Sd2,cxe4. Det så jeg sgu ikke. 16.Scxe4,Sxe4 17.Sxe4,d3!. Og så smuldrer hvid igen :

18.Dc4,Tc8 19.Dd4,Dxd4 20.exd4,Lxe4. Så jeg heller ikke, men er så lidt heldig med : 21.Tæ1,f5 22.f3,Lf6 23.fxe4,Lxd4+ 24.Le3,d2 25.Lxd4. Dårligt er også 25.Te2,Tc1! 25....,dxe1D 26. Txe1,fxe4 27.Lxb6 og hvid pakker 8 træk senere....

#### 4.RUNDE

Hvid : Birger

Sort : Svend Knudsen, Albertslund 111.

Svend vandt da vi mødtes sidste år i samme turnering, men på 2.brædtet. 1.d4,d5 2.c4,e5. Hva' er nu det ? Ja, det er Albins modgambit, men den havde jeg ikke set før. 3.dxe5,d4. Det er teori, der fortsætter med 4.Sf3, men jeg spillede 4.a3 og spillet fortsætter 4....,Sc6 5.e3,Lf5 6.Sf3,dxe3 7.Dxd8+,Txd8 8.Lxe3,Le7 9.Le2,f6 10.c5?. Her skulle jeg nok have spillet 10.Exf6,Sxf6. Men ikke hvids merbonde opvejer sorts udviklingsforspring ? 10.fxe5 11.Lb5,Lf6. Det havde jeg overset. 12.Sfd2 - ser mærkeligt ud, men jeg er bange for e5 fulgt af slag på b2. 12.Sc3 duer ikke p.gr.a. 12....,e5 13.Sd2 (eller 13.Sg5, Lxc3 14.bxc3,h3), Lxc3 14.bxc3,Se7. Måske skulle jeg have slået på c6 først, men ellers kan jeg ikke se andre ordentlige træk. 12....,Sge7 13.0-0,0-0 !4.Sc4? Hvorfor det ? Hvis der har været en mening med det, har jeg glemt den nu. 14.Sc3 havde været langt bedre. 14....,Sd4 15.Lxd4,Txd4 16.Se3,Tfd8 17.Sc3. Endelig, men nu har sort i mellemtiden fået dobbelt tårnene og kontrollerer det vigtige felt e4. 17....,Le6 18.Se2,Td2 19.Tad1,Lb3 20.Txd2,Txd2 21.Sc1,Le6 22.Lc4,Ld5 23.Sxd5,Sxd5 24.Lxd5,Txd5 25.b4. Og så slider Svend sejren hjem i løbet af de næste 25 træk - i kraft af en god løber og nogle fejl fra min side. Men denne stilling her er vel ikke nødvendigvis tabt for hvid - ved ordentligt spil ?

#### 5.RUNDE

Hvid : Michael Olesen, Kageklubben 1.

Sort : Birger

1.e4,e5 2.Sf3,Sc6 3.d4,exd4. Hvis hvid nu havde fortsat med  
 4.Sxd4, havde åbningen heddet skotsk. Men hvid spillede : 4.Lc4.  
 Hvis sort nu havde spillet 4...,Sf6, havde partiet heddet Prøj-  
 sisk. Men det træk ku'jeg ikke li' - hvad gør man f.ex. hvis hvid  
 spiller 5.e5 eller 5.Lg4 fulgt af e5 ? Derfor fortsatte jeg  
4...,d6 5.Sxd4,Se5 6.Le2,Sf6 7.Sc3,Le7. Sorts sorte løber sig  
 halvsyg ud, mens begge de hvide løbere ser sunde og raske ud.  
8.0-0,0-0 9.h3,Sc6? Kønt ser det ikke ud, men jeg ventede 10.f4  
 og så skulle springeren jo væk alligevel. 10.Le3,Sxd4 11.Dxd4,Se8.  
 Man kan godt se hvem der er i angreb og hvem der ikke er det.  
12.Tad1,Lf6 13.Dd2,Lxc3 14.Dxc3. Afbytning - så er der mindre at  
 blive truet af, eller hva'? 14...,Le6 15.Lf3,De7 16.a4,a6 17.e5!  
 Det havde jeg set - troede jeg kunne redde den ved at spille  
17...,c6, men hvid slår bare : 18.exd6. Nu ser jeg, at 18...,Sxf6  
 strander på 19.Lc5,Tad8 20.Db4 og sort mister en officer. Og med  
 den dødssyge merbonde kører hvid partiet hjem efter 30-40 træk  
 som jeg skal spare Jer for! 0-0-0-0-0 !



## KINASKAK

---

Af Klaus

Ude omkring i det danske skakliv høster jeg en vis primitiv succes med den kinesiske variant mod Pirc's forsvar

Sidst jeg fik lov til at trylle med denne åbning var i Farum Skakklubs hurtigturnering, der blev afviklet søndag den 17. december 1989. Jeg deltog i 1. klasse - det samme gjorde Allan Jensen, der iøvrigt var så uforkammet at vinde, ganske ufortjent! Men nu har han ingen undskyldning for ikke at betale kontingent.

I anden runde havde jeg hvid mod en modstander hvis navn jeg ikke kan huske, men efter 1. runde hørte jeg ham højlydt berette meget begejstret om sit eget spil, om hvor godt han havde spillet osv. osv. kender i typen ?

Dette satte mig naturligvis ekstra op!

Hvid: Klaus Nielsen

Sort: NN

1.e4,d6	2.d4,g6
3.Sc3,Lg7	4.Le2,Sf6
5.g4(!)	

så er vi her igen, et udråbstegn pga. de psykologiske momenter der kan være indeholdt i trækket.

5.-,c5	6.d5,Sa6
7.g5,Sd7	8.h4,Sc7?!

sorts spil er alt for omstændigt, istedet burde han spille c4, hvis 9.Lx c4 så 9.-,Dc7 med uklart spil. Hvid har nu fordel.



9.h5,a6  
11.h6,Lxc3  
13.a5

10.a4,Tb8  
12.bxc3,b5

sort er ved egen hjælp ved at blive pakket helt ind,  
ethvert barn kan se at hvid står klart bedst.

13.-,c4?  
14.-,f6  
16.La3,,Se5  
18.Sf3,O-O  
20.Lb4,Lg4  
22.LxL,Se8  
24.Le6,Sc7??

14.Dd4! ikke svært at se  
15.gxf6,exf6  
17.f4,Sf7  
19.O-O-O,Tb7  
21.Tdb1,Lx5  
23.Lg4,Te7

det her minder om Danmarks sidste fodbold-VM-lands-  
kamp, der bliver presset på hele banen, spillerne  
stimler sammen foran mål og kan slet ikke arbejde sam-  
men - pludselig bliver der lavet en dum forsvarsfadøse

25.Dxf6, nu truer der jo mat  
25.-,Sxe6 dækker matten men....

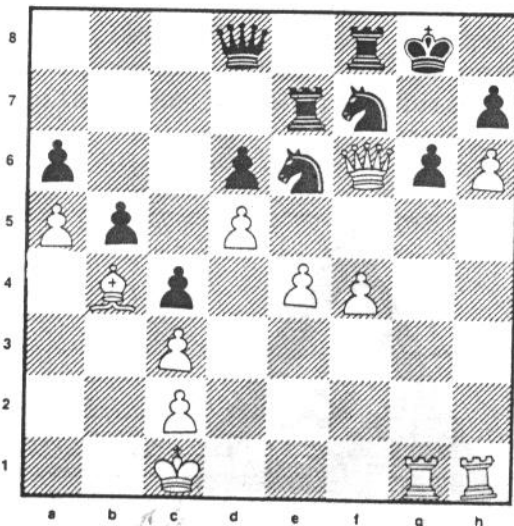

## 26. T.xg6†, opgivet

desværre opgav NN for tidligt, han skulle have spillet

26.-, hxg6

27.h7 skak og mat

En enkel og smuk mat.

Bent Larsen skal ikke sige, at jeg ikke forstår det med randbønderne. Egentlig synd for ham, at han ikke læser Vesterbro Skakblad, vi burde sende ham et nummer.

Tilbage til det psykologiske i trækket 5.g4.

Af flere grunde kan det være godt, alene pga. overraskelsesmomentet.

Forbavsende få Pirc-spillere har aldrig set trækket før og har ingen ide om hvad de skal spille imod det; de burde ikke spille den åbning.

En tredje hårdtvejende grund til at spille trækket er det faktum, at de fleste skakspillere har en dårligt udviklet forsvarsteknik, så det kan altså godt betale sig, at presse sin modstander engang imellem!

Men først og fremmest er det godt fordi, man får en aktiv stilling man kan lide og kender, i modsætning til modstanderen, der højest sandsynlig er uforberedt.



Der var engang.

af Claus Høeg.

I efterårsferien deltog jeg i LVS-open. Efter 6 runder havde jeg 3 1/2 point mod en gennemsnitsrating på ca. 2000! Dette betød, at jeg skulle vinde sidste runde for at nå over de magiske 1900. Her følger det dramatiske parti:

Hvid: Jacob Aagaard, Frederiksværk Rating 1903

Sort: Claus Høeg, Vesterbro. 1806

1.e4,c5 2.Sf3,d6 3.d4,cxd4 4.Sxd4,Sf6 5.Sc3,g6

6.Le3,Lg7 7.f3,0-0 8.Dd2,Sc6 9.Lc4,Ld7 10.0-0-0

alt dette er set 1000 gange for, men nu afviger

sort fra det normale Tc8 med 10.-,Db8 11.h4,b5

12.Ld5 Ifølge teorien bør man slå bonden - med

hvad ? 12.-,Tc8 h5,b4 14.Se2,Sxd5 15.Sxc6

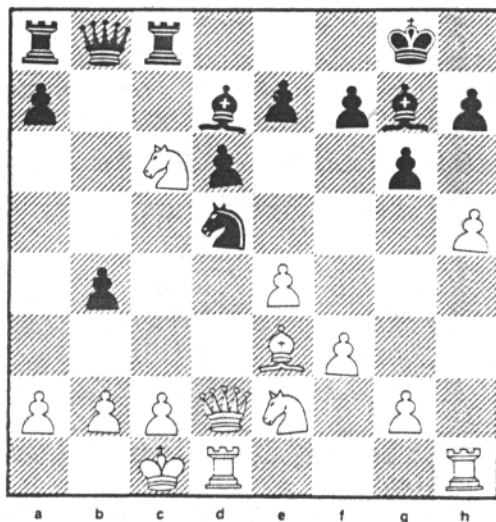

15.-,b3(!) Et heftigt træk. Efter 16.Sxb8,bxa7  
17.Da5,Sxe3 (truer mat på c2) Får sort godt  
spil. Eller 17.Dxd5 (foreslået af min computer  
efter 3 ugers betænkning),a1(D)+ og sort har  
angreb. Man kan selv more sig med analyserne.

der er ikke noget der er rigtigt klart.  
16.axb3,Txc6 17.exd,Dxb3! med sort fordel  
18.Ld4,Da2 19.Sc3,Txc3(?) overser hvids  
 forsvar. Bedre var 19.-,Da1+ 20.Sb1,Txc2!  
20.Dxc3,Lh6 21.Le3,Tc8 22.Dxc8! det var den  
 jeg overså 22.-,Lxc8 23.Lxh6,Da1+ 24 Kd2,Dxb2  
25.Ke2(!) Hvid giver en bonde for at få sin  
 konge hurtigt i sikkerhed. Sort har et par  
 skakker, som ikke er alvorlige. 25.-,Dxc2+  
26.Td2,La6+ 27.Kf2,Dc5+ 28.Le3,Dc4 29.hxg6,fxg6  
 vist nok den rigtige bonde at slå tilbage med,  
 for at undgå diverse matrusler 30.Lxa7(?) ,g5  
31.Le3,g4 Jeg er i tidnød og min modstander  
 glemmer at notere ( man må højst være 2  
 halvtræk bagefter, når man ikke er i tidnød)  
 Jeg gør ham opmærksom på det, og han laver en  
 grov fejl!! 32.Th4?,Df1+ 33.Kg3,De1+  
34.Tf2,Dxe3 35.Txg4+,Kh8? men tidnøden kræver  
 sit offer 36.Ta2,De5+ 37.Kh3,Lc8? 38.Ta8,Df5  
39.Kg3,h5 40.Tc4,De5+ Efter fejl fra begge  
 sider, er der efterhånden blevet afviklet til  
 et slutspil, der sandsynligvis er remis, men  
 sort insisterer på at fortsætte! Selvom hvid  
 måske står en anelse bedre i det følgende.  
41.Kf2,Dxd5 42.Taxc8,Kg7 43.Te4,e5 44.Tec4,Kg6  
45.Kg5,Dd2 46.Kh3,Kf6 47.Th8,Dg5 48.Th4,Df5+  
49.Kh2,Kg6 50.Th3,d5 51.Tg3+,Kf7 52.Tgg8,Ke7  
53.Tg7+,Kd6 54.Td8+(?),Kc5 Sort har et trick  
55.Tc7+,Kd4 56.Tcd7,Df4+ 57.Kh3 ellers tager  
 sort remis ved evig skak, h4! 58.Tg7 Txd5+?,Kc4  
 og hvid taber et tårn pga matrussel på  
 g3. 58.-,Df5+ 59.Tg4+,Kc5 60.Tdg8,d4 61.T8g5,Df6  
62.f4,d3 63.Txe5+,Kd4 64.Te1,d2 65.Td1,Ke3  
66.Txd2+,Kxd2 67.Txh4,Ke3 68.Kg3,Df5 og remis  
 er et faktum!

Ny rating 1896 og en lang næse. Jeg synes  
 ellers den var oppe og ringe på over 1900 her i  
 partiet.

-----

- men undertiden mest for modstanderen ! Det er IM Jens Kristiansen, der her udspiller undertegnede - ovenikøbet i en simultanforestilling 28. Oktober sidste år i Lyrskovsgade. Jens spillede ellers lovligt sløset i flere partier. Arrangørerne vil huske ham for den halve time han kom for sent. Vi ser her en lovende, relativ ung, naiv spiller, der langt hen i spillet føler at stå godt på grund af en materiel overvægt, blive terroriseret af langt mere aktive brikker.

1. d4, c6 2. e4, d5 3. Sd2, dxe 4. Sxe4, g6

En opfindelse ved brættet for at undvige standard varianter. Det gendrives efter bogen med Lc4.

5. Lc4, Lg7 6. Sf3, Lf5 7. De2, Sf6 8. Sxf6+, Lxf6

9. Lh6, Lxd4 Her starter det. Hvid har opnået

at genere rokaden med Lh6, men jeg regnede via sindrige varianter ud, at sort kunne vinde en bonde. Der var dog eet træk jeg havde overset.

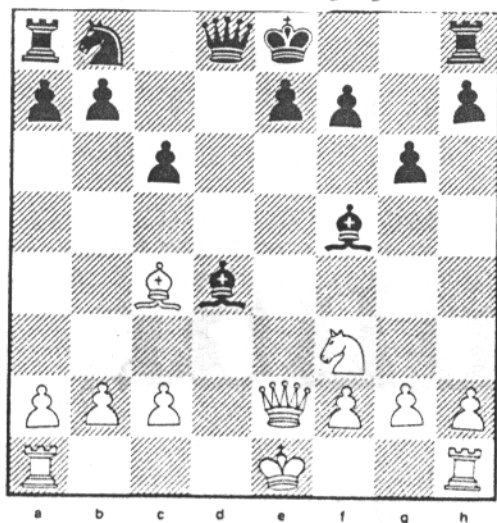

10. O-O-O !, c5 11. Se5, e6 12. Lb5, Ke7 13. g4  
 er ikke optimalt træk af Jens !! tror jeg nok.  
 13. -, Dd5 14. gxf, Dxe5 Her synes jeg at det  
 lysnede. Damen er kommet ud af tårnlinien og sort  
 truer på b2.  
 15. DxD, LxD 16. The1, Lxh2. Lc7 var nok sejere.  
 Bemærk at Ta8 og Sb8 ikke kan røre sig !!

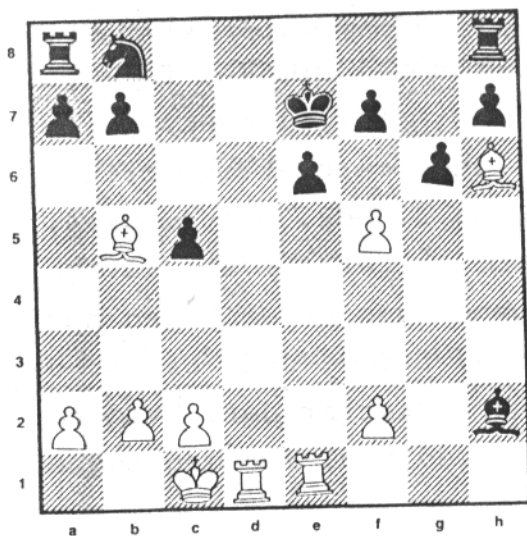

17. Lg4+, f6 18. Txe6+, Kf7 19. Txf6+, Kg7 20.  
 Te6, gxf 21. Lf6+, Kf7 22. Lc4, Lf4+ 23. Kb1,  
 Tf8 24. Ted6+, Kg6 25. Le5+, opgivet.



## KALENDER.

Når vores koordinerede turnering er afsluttet  
-forhåbentlig med succes - er det tid til :

14.maj KLUBMESTERSKABET I LYNSKAK.  
Vi starter klokken 19.15

21.maj GENERALFORSAMLING  
Her startes klokken 19.30



---

I næste nummer :

Skriver Brian om vinterturneringen  
og så er der en masse fra vores EMT.  
Måske forklarer Klaus hvordan han blev  
mesterspiller, og klubmester i Farum.  
(Redaktionen ønsker tillykke med begge dele.)  
og der er måske noget om KS/St.S. revanche-  
match mod os.

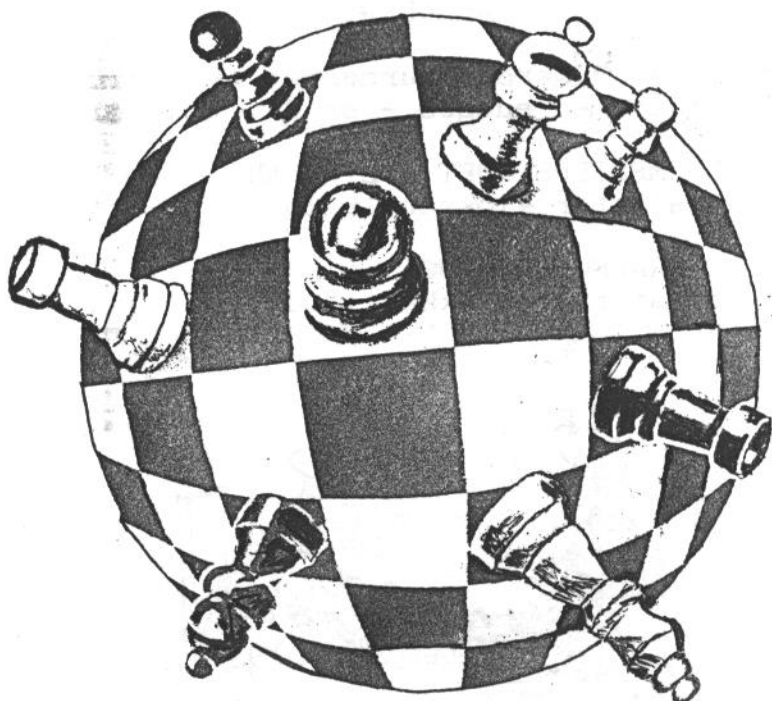

Hele verden er  
velkommen til at  
spille skak i :  
Vesterbro Skakklub  
Vesterbro Kulturhus  
Lyrskovgade 4, 2.sal  
Vi spiller hver  
mandag fra kl.19