

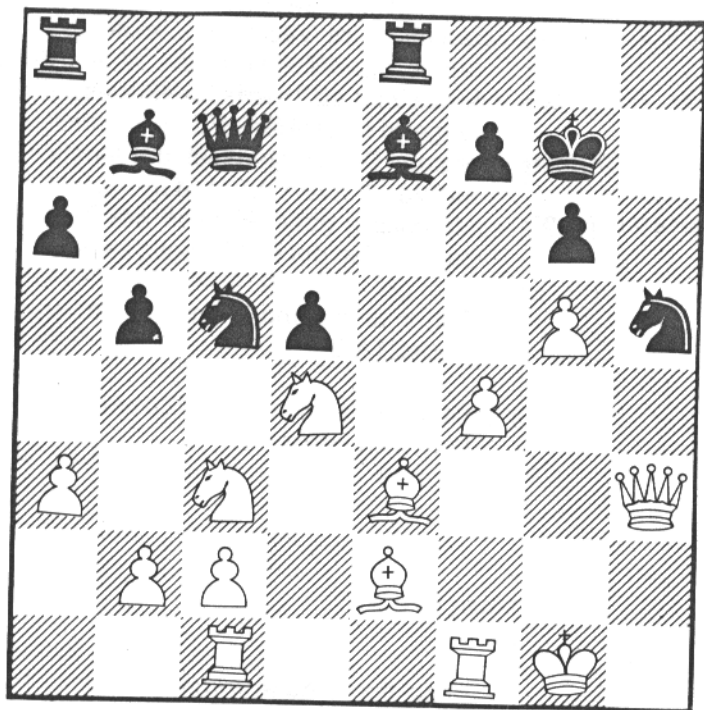

VESTERBRO SKAKBLAD.



HVID TRÆKKER; SE SIDE 13.

VESTERBRO SKAKKLUB

Lyrskovgade 4,
Kulturhuset

Formand: Niels Erik Andersen

Dybendalsvej 52, 1 tv
2720 Vanløse
01 790639

Kasserer: Ernst Pless Holst
01 216707

GIRO 4524780

Vesterbro Skakklub, 1665 V.

Kontingent: kr. 36,00 for
seniorer.

kr. 28,00 for juniorer. (og pas-
sive medlemmer).

Kontingentsatserne er pr.
måned.

Om Bladet.

Som læserne sikkert straks har set har vores klub-
blad endnu engang skiftet udseende. Vi synes selv,
at det er blevet lidt bedre og det bliver endnu bedre
med erfaringen. Link Computer har bistået med EDB
udstyr og programmel og det takker vi naturligvis for.

Men uden materiale i form af artikler og partialanalyser
o.lign. kan man ikke rigtig lave noget blad, selvom
man har de tekniske muligheder. De sidste år er der
gået i gennemsnit mere end 3 måneder mellem hvert
skakblad fra Vesterbro Skakklub. Det er lidt for
længe, og vi ville gerne have afkortet det gennemsnit
til mellem 1 og 2 måneder. En væsentlig årsag til den
lange tid er, at vi får lidt for lidt materiale fra medlem-
merne. Det er stort set de samme soldater, der
skriver i hvert blad. Og redaktionen kunne
selvfølgelig godt blive ved med at skrive om egne
partier. Men det er ikke rigtig sagen.

Derfor vil vi anmode om, at I skriver noget mere til
bladet. TAK!

Senere i bladet er der en lille artikel om nogle mindre
krav til en artikel.

redaktionen.

Redaktion af dette nummer:

Niels Erik Andersen

Søren Larsen

Korrektur: Birger Mac.

Udgivet medio April 1988.

HOLDSKAK.

af Niels Erik.

"Det værste der nogensinde er overgået klubben", mente nogle. "Kun sygdom forhindrede oprykning" sagde andre med henvisning til Søren's spil-dig-til-en-gevinst-stilling-men-få-kun-remis-artikel i sidste nummer. Jo, der var gravølsstemning i klubben, da resultatet af holdturneringen forelå. Hvis der stadig skulle være nogle, der endnu ikke kender resultatet, så lad mig lige resumere slutstillingen:

Skovlunde 29 1/2 point (11 match point)

Vesterbro 29 1/2 point (8 match point)

Frederiksberg 25 p

Allerød 21 1/2 (2)

AS04 21 1/2 (+ 2 hp)

Ishøj 20 1/2

Albertslund 18 1/2

Den der har allermost grund til at ærgre sig er nok Edvard, der scorede 100 %, og som mente, at det var den letteste gruppe, vi nogensinde havde deltaget i i 2.række. Trods alle ærgrelserne og den "nemme" gruppe, må man konstatere at det - trods alt - gode resultat, lige så meget skyldes, den styrkemæssige fremgang der har været i klubbe i de seneste år.

Der skal naturligvis også vises nogle partier fra holdturneringen, som redaktionen desværre kun har et beskedent antal partier fra, men først en oversigt over de enkelte spilleres resultater:

Brian 5 point af 6 mulige!

Edvard 6 af 6 !!!

Niels Erik 3 1/2 af 5 (!)

Alan Bay 1/2 af 6

Peter 2 1/2 af 5 (!)

Henning 2 af 6

Hans 4 1/2 af 5 !

Allan Jensen 5 af 6 !

og reserveerne

Claus 0 af 1

Birger 0 af 1

Søren 1/2 af 1 (!)

Og så partierne

Hvid: Steen Rosenkilde, Allerød

Sort: Brian Jørgensen, Vesterbro.

Grunfeldindisk.

1.d4, Sf6 2.c4,g6 3.Sc3,d5 4.Lg5,Sc4
5.Lf4, Min hukommelse sagde mig., at dette

træk var tvivlsomt, da jeg mente, at løberen skal til h4. Nu er det godt nok 3-4 år siden jeg studerede Grunfeldtindisk. Og et hurtigt opslag i bøgerne bekræftede ikke umiddelbart dette. Sxc3 6.bxc3, Lg7 7.Sf3, c5 8.e3, Sc6 9.Tc1, 0-0 10.Dd2, Lg4 11.dxc5? for at undgå dobbeltbonden i g linien, bør hvid spille Se5. Hvis han imidlertid er ligeglad med dette, så forstår jeg alligevel ikke hvids træk. Hvorfor lave en - ovenikøbet isoleret - dobbeltbonde foran eget tårn? cxd5 havde været meget bedre. 11.-, Lxf3 12.gxf3, dxc4! 13.Lxc4, Da5 14.0-0, Tfd8 15.Db2, Dxc5 16.Db3, e6 17.Le2, Sa5 18.Db4, Tac8 19.Dxc5, Txc5 20.c4, e5 21.Lg3 her står løberen passivt, og er svær at få med i spil igen. Jeg ville have foretrukket 21.Lg5 for på 21.-, Td2 at spille 22.Tfd1 med mere aktivt spil og denne banale modtrussel 22.-, Txe2?? 23.Td8+, Lf8 24.Lh6 og mat i næste træk. Efter 20.Lg3 er stillingen sikkerk tabt, bemærk især den hvide bondestilling. 21.-, Td2 22.Tfe1, Txa2 23.e4? giver feltet d4 til springeren, der fra at have stået af-sides, kommer til at stå meget stærkt i løbet af bare to træk. Jeg bryder mig ikke om hvids stilling, men ville nok have spillet 23.Tb5 med planen at spille det til b5, og forsøge at få lidt aktivt spil. 23.-, Sb3 24.Td1, Sd4 25.Ld1, g5 26.Kg2, Ta1 27.h4, h6 28.hxg5, hxg5 29.Th1, b5 30.Th5??, Txd1 og hvid opgav

Et stilrent parti af Brian, hvor han udnyttede modstanderens lidt dårlige træk og passive spil, til hele tiden at fremprovokere nye svækkelser, så gevinsten virker meget nem..

Hvid:Edvard Sort:Per Anthoni
Andreasen, Ishøj

1.e4, e6 Fransk, normalt ingen god ide mod Edvard 3.e5, c5 4.c3, Sc6 5.Sf3, Db6 6.Ld3 Teori der indeholder en fælde 6..., cxd4 7.cxd4, Sxd4 8.Sxd4, Dxd4 9.Lb5 og hvid vinder dronningen 6..., Ld7 7.Lc2, Tc8 8.0-0, cxd4 9.cxd4, Sb4 10.Lb3, Se7 11.Sc3, Sf5 12.g4, Sd7 13.a3, Sc6 14.Le3, Sa5 15.La4, Lxa4 16.Sxa4, Db5 17.b4, Sc4 18.Sc5, Sg6 19.Dd3, Lxc5 20.bxc5, Dc6 21.h4, h5 22.g5, Se7 23.Kg2, Sf5 24.Kh3, Tf8 25.Tab1, f6 26.exf6, gxf6 27.gxf6, Txf6 28.Lg5, Tf7 29.Tbe1, Kd7 30.Te2, Te8 31.Tfe1, Se3 32.Txe3, Sxe3 33.Se5+, Kc7 34.Dxe3! og sort opgav. Et noget rodet parti med masser af tekniske muligheder. Edvard kunne have tabt, hvis han i træk 34 havde spillet Sxc6 (meget naturligt at slå dronningen), men så var fulgt Tf3+ 35.Kh2, Sg4+ og hvids dronning falder. Fx. 36.Kg2, Txd3 37.Sb4, Txd4 og sort har gevinststilling (her er indlagt en fælde. Indsigelser modtages af redaktionen med tak! Altså: Analyser selv stillingen.)



Hvid: Niels Erik Sort: Frederik Liis-
berg, Frederiksberg

Nimzoindisk.

1.d4,Sf6 2.c4,e6 3.Sc3,Lb4 4.a3 formandens specialvariant mod nimzoindisk - betegnet som tvivlsom af Dan Andersen 4.-,Lxc3 5.bxc3,0-0 6.Dc2,b6 7.f3,Lb7 8.e4,d5 ikke særligt godt, da det lukker diagonalen for løberen på b7, og retter hvids dobbeltbonde ud 9.cxd5,exd5 10.e5,Sd7 Sh5 er en anden mulighed, evt. med den langsigtede/langsomme plan, at spille springeren over g7 til f5. En ide med Sd7 kan være at føre den over f8 til e6 for at lægge pres på d4, da c5 og Sc6 forekommer naturligt. 11.Le3,c5 12.Se2,Sc6 13.Sg3,Te8 Tc8 er bedre, da der trues med at spille f6, og åbne stillingen før hvid kan få rokeret (måske helt forhindre rokaden) 14.f4,Tc8 15.Df2 ? Dd2 er meget bedre. Nu bliver der problemer med at få udviklet Lf1 og dermed rokeret 15.-,cxd4 16.cxd4,Sa5 Dette træk var min modstander lidt utilfreds med bagefter, muligvis med rette. Det er dog vigtigt at åbne c linien straks 17.Sf5 Tc1 er muligvis bedre 17.-,Te6 18.Sd6 jeg kunne ikke finde bedre fx. Le2 besvares med Tc2, Ld3 med Tc3 og Lb5 med Sc4 fulgt af a6 18.-,Dc7! det havde jeg totalt overset

19.Td1,Td8 spillet med et lidt opgivende suk. Txd6 eller Dc3+ fulgt af Dxa3 ser mere lovende ud 20.Tc1!,Db8 21.Ld3 (endelig),Sb3 22.Tc3,Sa5 Sxd4 strander på Sxb7 23.0-0 (endelig nr.2) nu var jeg godt tilfreds med stillingen 23.-,f6 24.Tfc1,fxe5 25.fxe5,Tf8 26.Dh4!,h6

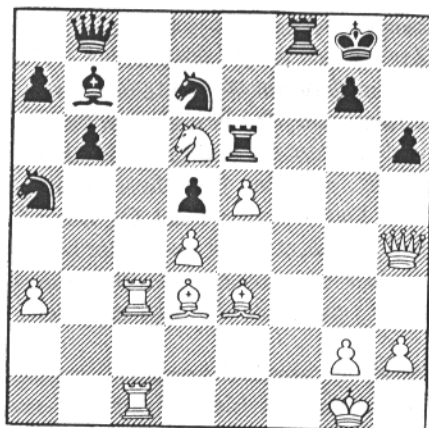

27.Dg4! afgørende 27.-,Txd6 sikkert eneste træk fx.Te7 27.Dg6 og mat i to træk 28.exd6,Dxd6 29.Tc7,Lc6 sejere havde Tf7 været 30.Txa7,Sc4 31.Lf2,Sd2 32.Lg3,Df6 33.Le5,Sxe5 34.dxe5,Dxe5 35.Dg6

Vi var begge ved at være i tidnød og på dette tidspunkt virkede det mere spændende end det vel egentligt er, men jeg frygtede at blive sat mat ved en simpel overseelse. Da jeg var oppe for at ville købe en sodavand/øl, men ingen kunne finde, for jeg rastløst rundt, og alligevel turde jeg næsten ikke forlade brættet. Oveni kom så at adrenalinen bare pumpede rundt i kroppen. 35.-,Dd4+ 36.Kh1,Se4 37.Lxe4,dxe4 38.Dxc6,Df2 39.Ta8(!),e3 40.Txf8,Kxf8 41.Df3+ og sort opgav naturligvis.

2. Holdet

af Søren

2. holdet startede holdturneringen med at udrangere Amagers 4., 5. eller 6. hold med 6 1/2 - 1 1/2. Desværre fratog turneringslederen, Benny Jensen, os det ene vundne point, fordi jeg, som holdleder, havde placeret Alexander, som reserve, ved det bræt, hvor den han afløste skulle have siddet. Det må man ikke! Og derved opdagede jeg så, at der er noget, der hedder en styrkeliste som placerer alle klubbens medlemmer i en noget tilfældig rangorden.

Men vi var alligevel kommet i spidsen af gruppen og der blev vi indtil vi mødte Tåstrup. Dette hold forekommer mig at være svagere end os på de fleste brætter, men Vesterbros 2. hold havde åbenbart en næsten kollektiv off-day. Børge kom 1 time og 2 min. for sent, Poul satte sine brikker i slag, da han skulle tage den andens. Jørgen tabte til en lille dreng som han faktisk havde vundet over. Thomas tabte og jeg selv spillede hele tiden stillingens bedste træk - set fra min mod-standers side. Kun Birger og Christian vandt (som sædvanligt!).

I den sidste runde havde vi stadigvæk chancen for at rykke op i næste række, idet hele to hold fik den mulighed. Men i mit fravær havde Poul heller ikke lyst til at være der. Og de andre scorede ikke nok til den eftertragtede 2. plads. Vi blev på tredje pladsen.

Der er ingen tvivl om at, den lidt dårlige placering tiltrods, 2. holdet i år var mere homogent og stærkere end sidste års hold. Og mon ikke vi med mere erfaring i at vinde vundne stillinger og remisere i tabte kan

rykke højere op i rækkerne i den næste sæson.

Her er lidt partistof fra 2. holdet:

Hvid: Bruno, Brøndby II Sort: Jørgen, Vesterbro

Noter af Niels Erik

1.d4,d5 2.c4,Sf6(?) ups-tempotab fra starten.
3.cxd5,Sxd5 Hvis Dxd4 så Sc3 4.e4,Sf6
5.Sc3,e6 6.Lg5,Le7 7.Sf3(f4!),Sd7 8.e5,Sd5
9.Lxe7,Dxe7 10.Db3,c6 11.Le2,0-0 12.0-0,Td8
13.Tad1,Sf8 14.Sxd5,exd5 15.Ld3,Lg4
16.Lc2,Lh5(?) 17.Tfe1,Lg6 18.Td2,Lxc2
19.Dxc2,Se6 20.g3,Tac8 21.Sh4,g6 22.f4,c5
23.Db1? tillader slag på d4 og opbygning af et stærkt sort centrum. Faktisk taber det en bonde; dxc5 havde været bedre. 23...,Sxd4
24.Kg2,De6 25.Tf2,Sf5 26.Sf3, med Sxf5
28.Dxf5,Dxf5 29.gxf5 ville der være fremkommet et tårnslutspil med lige chancer.
26...,d4 27.Sg5,Dd5 + 28.Kg1,Tc6 29.Se4,Kg7
sort overser ikke Sf6 + med gevinst af dronningen. 30.Td2,c4 31.Sf6,Dc5 32.Se4,Da5
33.Tc1,b5 34.Kf2,d3 sort presser med sine centrumsbønder. 35.Kf3,Sd4 + 36.Ke3,b4
37.Kf2,Da6 38.Ke3,Sf5 + 39.Kf3,Sd4 +
40.Ke3,Db6! Truer Sb3 med kvalitetsgevinst og hvid kan næppe stoppe sorts centrumsbønder. 41.Kf2,Se2 + og der blev taget hængeparti. Hvid indså dog det håbløse i at fortsætte og opgav. Efter nogle tvivlsomme træk i starten udmærket spillet af Jørgen.

Hvid: Jørgen Nielsen, Brønshøj Sort:
Claus Sørensen, Vesterbro

Fransk.

1.e4,e6 2.d4,d5 3.exd5,exd5 4.Ld3,Sf6
5.Lf4,Ld6 6.Lxd6,Dxd6 7.c3,0-0 8.Se2,Te8
9.0-0,Sg4 10.Sg3,Dh6 11.h3,Sf6 12.Lf5,Lxf5
13.Sxf5,Dg5 14.Sg3,Sbd7 15.Sd2,Se4
16.Sf3,Df4 17.Se2, Dd6 18.Te1,Sdf6
19.Se5,Sd7 20.Sxd7,Dxd7 21.f3,Sd6
22.Sf4,Sf5 23.Dd2,c6 24.Txe8+,TXe8+
25.Te1,Txe1+ 26.Dxe1,g5 27.Sd3,b6
28.De5,h6 29.f4,De6 30.Dxe6,fxe6
31.fxe5,hxe5 32.Kf2,Kg7 33.Kf3,Kf6 34.g3,-
Se7 35.h4,gxh4 36.gxh4,Kf5 37.h5,Sg8
38.Kg3,Sh6 39.Kh4,Sf7 40.Sb4,c5
41.dxc5,bxc5 42.Sd3,c4 43.Se1,Kf4 44.Sc2,e5
45.b3,e4 46.Sb4,cxb3 47.axb3,e3
48.Sxd5+,Kf3 49.Sxe3,Kxe3 50.c4,Kd4
51.Kg4,Ke5 52.b4,a6

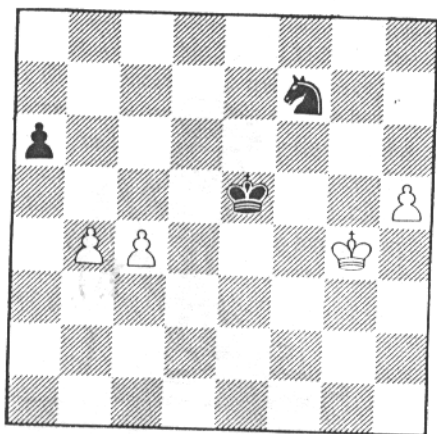

Et par varianter: 53.b5,a5 54.b6,Kf6
55.b7,Se5 56.Kf4,Sc6 eller 53.b5,a5
54.c5,Kd5 55.c6,Kd6 og sort vinder i alle
varianter. Partiet fortsatte 53.c5,Kf6
54.Kf4,Sd8 55.Ke4,Sc6 56.Kd5,Sxb4+
57.Kc4,a5 58.c6,Sxc6 59.Kb5 og hvid tilbyder
remis, som jeg afslår, da jeg vinder! Men
hvad nu hvis hvid havde spillet 53.Kf3! ?
Iøvrigt havde 51.-,Kc3 været bedre, men gi'r
sikkert heller ikke mere end remis!

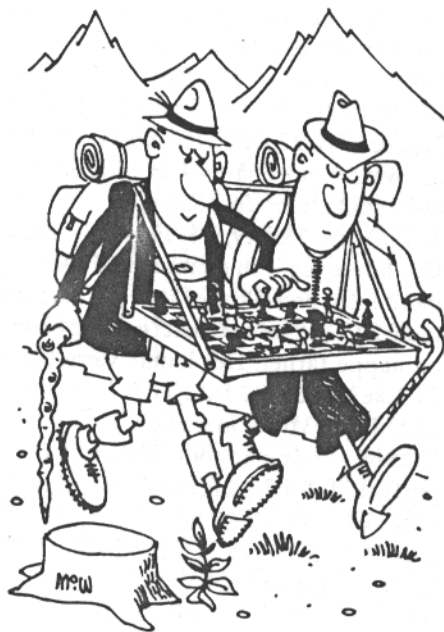

Edvard slaar.

af Birger

I 8. runde af vinterturneringen mødte jeg Edvard og fik smæk. Det forløb således:

Hvid: Edvard Sort: Birger

Fransk

1.e4,e6 2.f4,d5 3.e5,c5 4.Sf3,Sc6 5.c3,Sge7 6.Lb5,Ld7 7.La4,Sg6 8.d4,Tc8 9.0-0,cxd4 10.cxd4,Le7 11.Sc3,0-0 12.Le3,Sa5 13.Lxd7,Dxd7 14.Dd3,Sc4 15.Tf2,Sh4 16.b3..

Det var måske gået anderledes om jeg her havde spillet: 16...,Sxe3 17.Dxd3,Sf5 18.Dd3,Lb4 19.Tc2,Lxc3 20.Txc3,Txc3 21.Dxc3,Tc8 22.Dd2,Dc7. Sort står vel bedst og hvids bonde på d4 kan blive svag... Istedet spillede jeg 16...,Sa5 og spillet fortsatte 17.Ld2,Sc6 18.Kh1,Sf5 19.g4,Sb4 20.Db1... Her havde jeg igen en mulighed for at spille mere frem end tilbage, som jeg ikke udnyttede: 20...,Se3 med trussel om Sxg4 eller Sc2 og nappe tårnet. Det kunne være blevet til 21.Lxe3,Txc3 22.Ld2,Tc7 23.Lxb4,Lxb4 24.Dd3 (Lc3 truer jo stadig), Tc3 og derefter Tfc8 og så står sort godt. Sådan gik det ikke, jeg flyttede for 7. gang i træk en springer men til h6. 20...,Sh6 21.h3,Sc6 22.Sg5,g6 23. Sf3,f5 24.g5,Sf7 25.a3,Sa5 26.Sd1,b5 33.Se3,Db8 og her borer Edvard så kniven ind: 34.Lb4,Lxb4 35.axb4,Sxb4 36.Txc8,Txc8 37.Ta1,Sd3 38.Da3,Sb7 39.Dxa6,Sxf4 40.Sg2,Sxg2 og så kunne jeg vist roligt have pakket sammen. Men det skulle lige vises lidt tydeligere: Dxe6+,Kf8 42.Df6+,Ke8 43.Dxg6,Ke7 44.Kxg2,Tf8 45.Db6,Tc8 46.Df6+,Ke8 47.g6,Kd7 48.Ta6 og tak for iaften.

2 uger senere mødte jeg Hans:

Hvid: Birger Sort: Hans

1.d4,Sf6 2.c4,c5 3.d5,e6 4.Sc3,exd5 5.cxd5,Ld6 Åbningen hedder Benoni, selvom sort her afviger i 5.træk. Normalt spilles 5...,d6 og senere g6 og lberen ud via g7. 6.e4,0-0 7.Sf3,De7 8.Ld3,Lc7 9.0-0,a6 10.a4,d6 11.Lg5,h6 12.Lh4.. Her havde jeg besluttet at slå på g5, såfremt den blev spillet frem og få 2 bønder og et angreb for en officer. Og Hans spillede: 12...,Sbd7 13.Se2,g5 Sxg5,hxg5 15.Lxg5,De5 16.f4!,Dxb2 17.Tb1,Da3 (Hvis Da2, da 18.Sc3,Da3 19.Tb3 og damen er fanget). 18.Tf3,c4 19.Lc2,Dc5+ 20.Kh1,La5 21.Sd4,Sxd5 Hvis 22.exd5,Te8 truer sort med Te1 og Dxd5. Spillet fortsatte 22.Tg3,Le1 23.Lf6+! og sort opgiver. Der er mat i 2 træk.

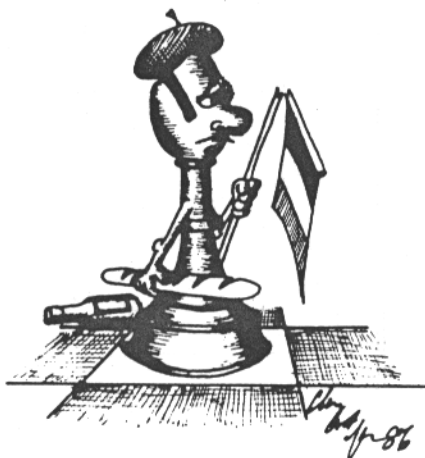

Vinterturneringen 3. runde

af Christian

Hvid: Christian Sort: Niels Erik

Skandinavisk

1.e4,d5 2.exd5,Dxd5 3.Sc3,Da5 4.d4,Lf5 5.Sf3,Sf6 6.Ld2 Bedre og mere aktivt er Se5 med truslen 7.Sc4 6...,c6 7.Lc4,e6 8.0-0,Le7 9.Te1,Dd8 10.Lf4,Sbd7 11.De2,Sb6 12.Lb3,0-0 13.Tad1 Hvid har spillet åbnin-gen temmelig passivt og tilladt sort en rolig og harmonisk udvikling. Nu skal en sort springer op på det dejlige felt d5. 13...,Sd5 14.Sxd5,Sxd5 15.Lg3,b5?! 16.Se5,Tc8 17.a3,b4! 18.axb4,Lxb4 19.Tf1, Jeg havde overset at på 19.c3, følger 19.Lxc3,Sxc3 og sort får to bønder og et tårn for sine to lette officerer. 19...,Te8 20.La4,Se7 21.Sc4,Sd5 22.Df3,Dg5 23.h3,Ted8 24.c3,Lf8 25.Se3? En grov positionel fejl. Min tanke var, at jeg efter afbytning, dels ville få åbnet f-linien, dels ville få et stærkt bondecentrum, men jeg havde overset sorts enkle 26. træk! Nu kommer sort til at beherske de hvide felter, og hans officerer står mere aktivt end de hvide. 25...,Sxe3 26.fxe3,Dg6 27.Df2 Jeg havde ikke lyst til 27.Lxc6,Txc6 28.Dxc6,Dxg3 men det havde måske alligevel været mere chan-cerigt end det følgende pga. den hvide bon-demajoritet på dronningefløjen og de sorte svagheder på a7 og f7 samt 8. række.

Nu havde jeg ventet 27...,Le4 hvorefter løberen er uhyggelig stærk; men sorts plan i det følgende er nu heller ikke helt ueffen: Der skal åbnes linjer til tårnene, og den hvide bondekæde skal sprænges. 27...,c5 28.Td2 For at give plads til manøvren Ld1-f3. For resten er der en lille fidus i stillingen: 28...,Ld3?? 29.Txd3!,Dxd3 30.Lc2 og nu

f.eks. 30...,Db5 31.Dxf7+,Kh8 32.Dh5,g6 (32...,h6 33.Dg6 og mat i næste træk) 33.Le5+,Lg7 34.Lxg6 med udækkelig mat. Eller 33.Kg8 34.Lxg6,Td7 (eller Dd7) 35.Lf7 med samme resultat. 28...,cxd4 29.exd4,a5 30.Ld1,Le7 31.Lf3,a4 32.Ta1,a3 Sorts spil er lige efter bogen; en bondekæde skal angribes ved basis. Nu står d-bonden ikke til at redde. Til gengæld får hvid den fjerne fribonde på a-linien. 33.bxa3,Txc3 34.a4,Lg5 35.Te2,Ta3 36.h4,Le7 37.h5,Dg5 38.a5,Lf6? Det enkle 38...,T3xd4 med truslen 39...,Lc5 var langt bedre. 39.Le5,T3xd4 40.Lxf6 (Ikke 40.Lxd4??,Lxd4) 40...,Dxf6 41.a6 Her tog vi hængeparti og Niels Erik skulle gøre hem-meligt træk. Billedet er nu vendt, og jeg mente, at jeg havde visse gevinstchancer pga. fribonden på a6. Derhjemme fandt jeg ud af, at sorts bedste chance måtte være 41...,Tf4 med uklart spil. F.eks. 42.Ta3 (42.Te1?, Le4!) Lg4 43.a7,Lxf3 44.Txf3, Td1+ 45.Te1,Txf3 46.gxf,Dg5 47.Kf1, Db5+48.De2,Txe1+ 49.Kxe1, Da5+ og 50...,Dxa7 eller 45.Kh2,Th4+ 46.Th3, Txxh3+ 47.gxxh3,Da1 48.Tb2,Th1+ 49.Kg2,Tg1+ 50.Dxxg1,Dxb2+ 51.Df2, Db7+ 52.Kg3,h6 med visse gevinst-muligheder for hvid.

Istedet havde Niels Erik spillet: 41...,Td1+?? Taber straks. 42.Txd1,Txd1+ 43.Kh2,Da1. Den anden mulighed var 43...,Ta1 44.a7,Dd8 og hvis nu 45.Tb2?? så 45...,Txa7! 46.Dxa7,Dh4+ med evig skak; men hvid spiller naturligvis 45.Td2!. 44.a7 44.Ta2??,Th1+ 45.Kg3,De5 mat! 44...,Td8 45.Db6(?) bedre var 45.Tb2 som Niels Erik foreslog efter partiet. 45...,Tf8 46.Db8,Da4 47.Dxf8+,Kxf8 48.a8D+ ,Dxa8 49.Lxa8,De7 50.Kg3,Kf6 51.Le4, opgivet

af Hans

1. g3, c5 - allerede her blotlægger computeren lidt hovedløst a8 - h1 diagonalen. 2. Lg2, Sc6 3. Sf3, d5 4. O - O, e6 Kongeindisk med omvendte farver og et tempo mere. Her læner jeg mig tilbage i stolen og overvejer at hente den nyankomne avis i brevsprækken. 5. d3, Sf6 6. Sld2, Ld6 7. e4, O-O 8. exd, exd 9. b3, Te8 10. Lb2, Lg4 - den løber jager vi tilbage med 11. h3, Ld7 12. Sh2 - (forløber for planen 13 Sg4, Sxg4 14 h x g4, L x g4 15 D x g4 med åben h linie) 12. -, Sd4, 13. L x d4, c x d4 - Computeren har fået en isoleret dobbeltbonde, så nu blot tålmodighed. C2 bonden skal først stives af. 14. Tc1, Dc7 15. Sb1, Tac8 16. Dd2, h6 - nu er alt klart til et bondefremstød som gør hvids brikker mere aktive, der er stadig gode chancer for at gasle dobbeltbonden. 17. c4, d x c e.p. - denne bonde skal slås med springeren for at udvikle denne. La3 imødegås med S x d5 med dobbelt trussel mod damen.

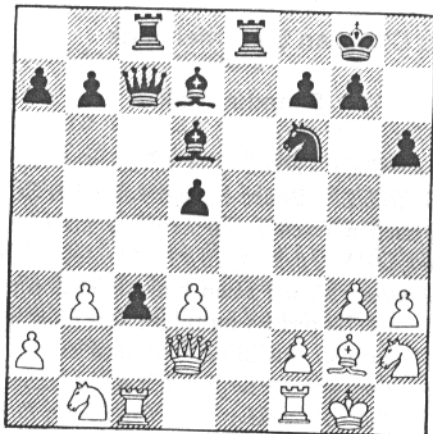

18. *S x c3, La3* - Egentlig er det vel også for meget for langt af en samling chips at forudse sådan et træk - rimeligt elegant forøvrigt - men ups ! *S x d5, L x c1* så er begge damer i slag og sort vinder en kvalitet. Satans, nå - et træk tilbage. 18. *T x c3, Db6* - c linie tårnet er det vist klogest at slå ellers kommer , *Lb4* 19. *T x c8, T x c8* 20. *Te1* - indtil nu går det meget godt. Hvid har en solid kongestilling og løberen peger direkte på sorts isolerede bonde. Begge har en åben tårnlinie. 20. -, *L x g3* !!

ups igen - en mindre overseelse, som vi lynhurtigt korrigerer - tilbage til træk 20 igen: 20. d4, Dc7 21. Sf3, Lb5 22. Te1, Se4 23. De3, Ld7 24. Sd2 - så nu kom den også med i spil 24. - , S x f2 !! - den kan ikke slås p.g.a. L x g3. Lidt ydmygende, men tilbage til træk 20 igen. 20. Kh1, Dc5 21. d4, Dc7 - det var bedre - tilbage med den og så et lille fremstød 22. f4, Se4 - den springer kunne slås, men hvor-

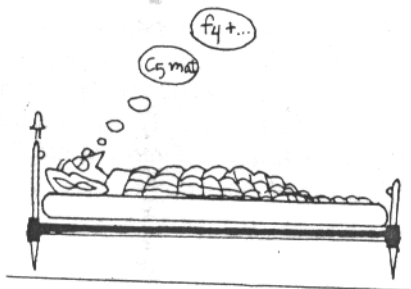

for ikke spille utraditionelt og lade den stå !
 23. *De3, Dc2* - hvids springer må aktiviseres
 24. *Sg4, Lb5* 25. *Te1, Lb4* 26. *Tg1, Le2* 27. *Se5*,
f6 - f6 var forudset, men det åbner for sorts
 kongestilling - så vi laver en modtrussel på
 løberen 28. *a3, fxe* 29. *axb, exd* 30. *Dxd4*
 - nu står damen aktivt - man kan måske håbe
 på modangreb 30. - , *Sg3+* 31. *Kh2, Sf1* -
 Dette træk er vanskeligt. Kh1 giver remis,
 hvis sort bliver ved med at give skak med
 springeren, men så dum er computeren
 heller ikke, springer b1 kan slås direkte.
 Andre hvide træk er *LxSf1* eller *TxSf1*,
 men begge dele ser ud til at koste materiel.
 Pludselig ser jeg hvids angrebs chancer og
 trækker 32. *Kh1, Dxb1 ??* 33. *Lxd5+*, *Kf8*
 34. *Dxg7+*, *Ke8* 35. *Dg8+*, *Kd7* 36. *Tg7+*
Kd6 37. *De6 mat*.

Så lykkedes det tilsidst, med det er med en
 flov smag i munden, at jeg går ud for kaste et
 blik på avisen.

P.S. 32. *Lxf1* er objektivt et bedre træk, men
 man har vel lov til at spille psykologisk, når
 man kan gennemskue sin modspiller !!

P.P.S. Under nedskrivning af dette samme
 nat går det op for mig at en forstærkning skal
 søges allerede i træk 8, så følgende bliver
 spillet hurtigt og kan passende vise hvordan
 det kan gå, når man blot ikke tænker for
 meget over det !!

8. *De2, e5* 9. *exd, Sxd5* 10. *Se4, Le7* 11. *Sfg5*,
Lf5 12. *h4, Sd4* 13. *Dh5, Sxc2* 14. *f4!*, *Sxa1*
 15. *fxe, Lg6* 16. *Dg4, f5* 17. *exfe.p., Sxf6*
 18. *De6+*, *Lf7* 19. *Sxf7, Txf7* 20. *Sg5, Tb8*
 21. *Sxf7, Dd7*, 22. *Sh6+*, *Kh8* 23. *Dg8+*, *T*
x D 24. *Sf7* kvalt mat.

Fra computerskak til det virkelige liv.
 Følgende stilling op stod i vor hold kamp
 mod Frederiksberg jan. 88. Jeg havde hvid
 og havde stået klart bedst hertil, men fik et
 mindre chok, da mod standeren trak 23. -
 ,h5 ledsaget af et remistilbud !! Som det
 ses er springeren i knibe - men der er en
 udvej. Hvad trækker hvid ??

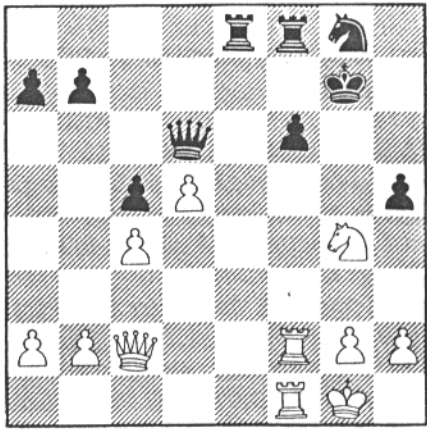

Opgave nr. 1 løsning side 16

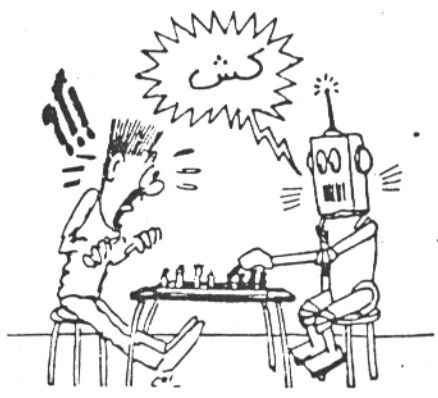

af Brian

Jeg har her i de første par måneder af 88 deltaget i 2 koordinerede turneringer, nemlig Aktiv Alliancen og Allerød. Jeg fik henholdsvis 4 1/2 og 5 point, hvilket rakte til 2 - 3 pladser samt et nyt ratingtal på 1823. Her er et lille udpluk fra de 2 turneringer.

Hvid: Brian Jørgensen. Sort: Carsten Hejberg, Farum.

1.Sf3,Sf6 2.g3,b6 3.Lg2,Lb7 4.d4,e6 5.0-0,c5 6.c4,cxd 7.Dxd4 hvis Sxd4 så Lxg2,Kxg2,d5 hvilket er udmærket for sort 7.Sc6!!? Jeg anser Le7 fulgt af 0-0 for bedre 8.Dd1,d5?! (se forrige note) 9.Da4! (nu begynder sort at få problemer. På dxc følger Se5! På Le7 10.cxd,Sxd5 11.Td1,Dc7 12.e4,Sf6 13.Lf4,Dc8 14.Sc3 med en noget trykket stilling for sort.) 9...,Dc7? (Dd7 er nok bedre) 10.Sc3,Td8 11.Lf4,Dd7 12.Sb5 (truer med Sc7+,Ke7,Da3+) 12...,Le7 13.Sc7+,Kf8 14.cxd,exd (Vi havde begge 2 en halv time tilbage til 25 træk) 15.Sb5,h6 16.Tfd1,g5 17.Le3,Kg7 18.Sc3,Sa5 19.Dc2,Lc5 20.Sd4,Sc4 21.Sf5+,Kf8 22.Lxc5,bxc5 (Vi er begge kommet i tidnød, dog specielt sort, der kun har 5 min. tilbage til 18 træk) 23.b3,Sa3 (23...,Sb6 24.Sxd5,Sbxd5 25.Dxc5+,Kg8 26.e4 vinder for hvid) 24.Db2,Dxf5 25.Dxa3,Dc8 26.Dxa7,Kg7 27.Sa4,The8 (27...,c4 28.bxc4,Dxc4 29.Sb6,Dc7 30.Sxd5,Sxd5 31.Lxd5 vinder også for hvid.) 28.Sxc5,La8 29.e3,opgivet.



Hvid: Brian Jørgensen Sort: Klaus Nielsen, Gentofte

1.d4,Sf6 2.g3,d5 3.Sf3,Lg4 4.Se5?! (Lg2 er nok bedre) 4...,Lf5 5.Lg2,e6 6.c4,c6 7.Db3,Dc8 8.0-0,Sbd7 9.f4,h5 (allerede efter 9 træk er vi havnet ude i den ukendte jungle) 10.h3 (for at besvare h4 med g4) 10...,Se4 11.Kh2,Ld6 12.Sd2,Sxd2 13.Lxd2,Sf6 14.Tac1,Se4 15.Lb4,Lc7 16.cxd5,exd5 17.Lxe4?! (muligvis ikke det bedste, men hvad skulle jeg ellers) Lxe4 18.La3 (jeg overvejede at ofre på c6) 18...,Tb8 19.Tc3,Lf5?? (sort skulle have spillet f6 med uklart spil) 20.Te3!,Le4?? 21.Txe4 (20.Le6,f5 eller 20.Lxe5 21.Txe5,Kd8 22.Le7+,Kd7 23.Db4 er ikke meget bedre) 21...,De6 (alle har vel set dxe,Dxf7+,Kd8,Le7++) 22.f5,Dc8 23.Db4,Ld8 24.Te3,f5 25.Sg6+,Kf7 26.Sxh8,Kg8 27.Df8,Kh7 28.Te8,Kh6 29.Sf7+,Kh7 30.Dh8++

Hvid: Brian Jørgensen Sort: Brian Bærentsen, Tårnby

1.Sf3,Sf6 2.g3,g6 3.c4,Lg7 4.Lg2,Lg2,0-0 5.0-0,c5 6.d4,cxd4 7.Sxd4,Sc6 8.Sc3,Sxd4 9.Dxd4,d6 10.e4,Ld7 (Le6 fulgt af Dc8 er også en mulighed. Der truer Lh3 samt slag på c4. På Le6 må hvid spille 11.Dd3 (ikke Sd5,Sxd5) 11...,Dc8 12.b3,Lh3 13.Lb2,Lxg2 14.Kxg2 med lille fordel til hvid) 11.f3,Sg4 12.Dd2,Lh6 (sort er begyndt på en helt forkert plan, som kun formår at udvikle hvids brikker!) 13.f4,Se5 14.b3,a5 15.Lb2,a4 16.Tad1 (for at besvare a3 med La1.)

16...,axb3 17.axb3,Lg4 (17...,Db6 + 18.Dd4,Dxb3 19.Sd5!,Dxc4 20.Sxe7+,Kh8 21.Dxc4!! eller 19...,Lg7 20.Sxe7+,Kh8 21.Tb1,Dxc4 22.Lxe5,Dxd4 + 23.Lxd4,dxe5 24.Lc5 med gevinst til hvid) 18.Tde1,Db6 19.Te3

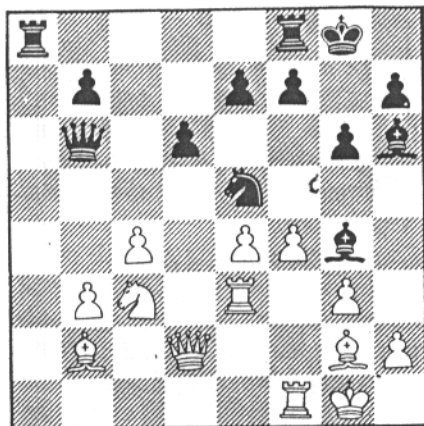

19...,Le6 (19...,Dxb3 20.Sd5!,Sxc4 21.Sxe7++ eller 20...,Dxc4 21.Sxe7,Kh8 22.Lxe5,Lxe3 23.Dxe3 med noget nær vindende fordel til hvid.) 20.Kh1 (for at slippe ud af bindingen, men...) 20...,Sg4 21.Td3,Se5 (med remistilbud, nej tak! jeg mente, der måtte være gevinst i stillingen, men jeg havde svært ved at overskue det.) 22.Sd5!,Lxd5 23.Txd5,Dxb3 24.Dd4!,Ta2? (På Lg7 havde jeg spillet fxe5,Lxe5,Txe5 med pæne chancer). 25.La1,Dc2 26.Tg1,Lg7 27.fxe5,Lxe5 28.Txe5,dxe5 29.Dxe5,f6 30.De6+,Kg7 31.Dxe7,Tf7 32.Lxf6,Kg8 33.De8+,Tf8 34.De6+,Tf7 35.e5,Db2 36.De8+,Tf8 37.Ld5++ Det var nok mit bedste parti i de 2 turneringer.

Det sidste parti, så får I heller ikke mere for den 25 øre!

Hvid: Brian Jørgensen Sort:Thomas Rohde,FS

1.d4,e6 (indbyder til Fransk e4,d5) 2.c4,b6 3.a3,Lb7 4.Sc3,f5?! (Umiddelbart ser det udmærket ud, men sort får vanskeligheder med sin springer på b8, hvis den skal op på d7 bliver e6 svag og Sc6 ser heller ikke godt ud. 4.Sf6 er nok bedre).5.Sf3,Sf6 6.g3,c5?! (Jeg har aldrig før set c5 og Lb7 i hollandsk, så det kan umuligt være godt. Derfor....)7.d5! exd5 8.cxd5,d6 9.Lg2,Le7 10.0-0,Sa6 11.Dc2 (Sxd5,Sxd5,Lxd5,Da4+!) 11...,Dd7 12.Sg5,0-0 13.Se6,Tf7 14.e4!,fxe4 15.Sxe4! (Lxd5 16.Sxf6,Txf6 17.Sg5!,Df5 18.Lxd5+ eller Sxd5,Lh3! med stor fordel til hvid -- se næste note) 15...,h6

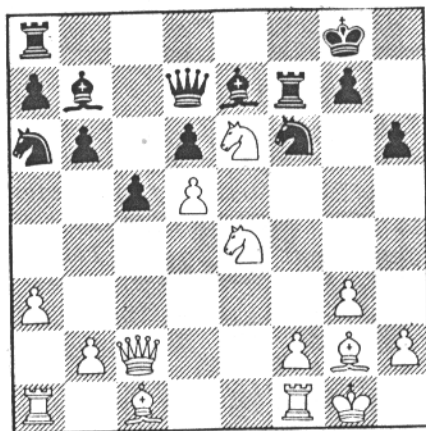

16.Lh3!! (A. 16...,Sxd5 17.Sg5,hxg5 18.Sxg5,Dxh3 19.Sxh3 burde vinde for hvid. B. 16...,Sxe4 17.Dxe4,De8 med klar fordel til hvid; analyserne er lidt uoverskuelige, men jeg er overbevist om, at hvid vinder. 16...,Lxd5 17.Sxf6 (Txf6 18.Sg5 med droningetab eller mat i 2) 17...,Lxf6 18.Sf4,Dc6 19.Sxd5,Dxd5 20.Lg2 opgivet.

Her er en stor opgave og fire mindre. De fire sidste skulle nok kunne klares direkte fra diagrammerne. De fire stammer fra 'rigtige' partier. Den store er lidt mere besværlig.

Løsningerne findes på side 16. Men man må ikke kigge før d. 12. maj.

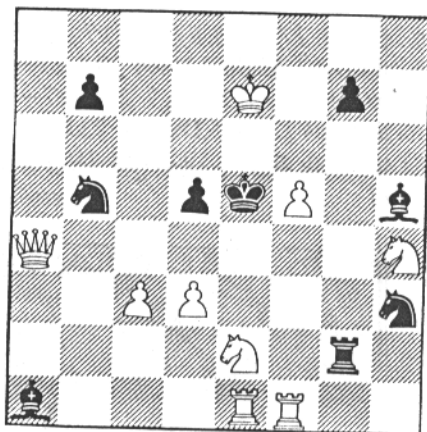

Opgave nr. 2

Hvid sætter mat i 2 træk.

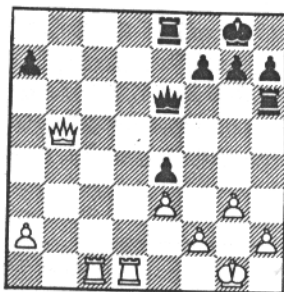

Opgave nr. 3

Hvid trækker og vinder

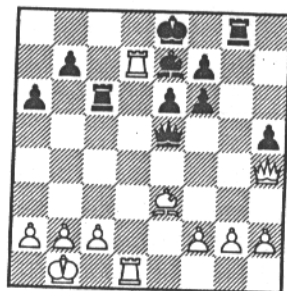

Opgave nr. 5

Hvid trækker og vinder

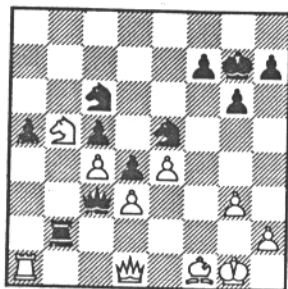

Opgave nr. 4

Sort trækker og vinder

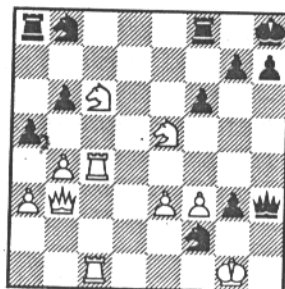

Opgave nr. 6

Hvid trækker og vinder

Korrespondanceskak.

Af Brian Jørgensen.

Som omtalt i sidste nummer deltager jeg i øjeblikket i 2 korrespondanceturneringer.

Jeg har siden sidst afsluttet 5 partier i EU-turneringen, hvilket bringer min score op på 7 point (af 8 mulige), og da jeg regner med yderligere 5 point i de sidste 6 partier, burde en samlet 1. plads snart være i sigte.

I den danske pokalturnering har jeg ikke ligefrem været på krigsstien, med 2 remis, dog var den ene mod ratingfarvoritten (2014). Her kan alt ske endnu, men jeg håber da at blive blandt de 2 bedste, som går videre til semifinalen.

Et parti:

Hvid: Brian Jørgensen

Sort: Regina Klugmann, BRD

1.e4,c5 2.Sf3,e6 3.d4,cxd4 4.Sxd4,a6 5.Sc3 c4 er nok bedre 5.-,Dc7 6.Le3,Sf6 7.a3?! jeg brød mig ikke om Lb4, til gengæld kan sort nu spille d5! 7.-,b5 8.Ld3,Lb7 9.g4!? lidt vildt måske, men bønderne skal jo frem før eller senere 9.-,h6 d5 er stadig en mulighed, b4 ser også interessant ud 10.Df3!?,d6 11.Dg3,Sbd7 12.0-0 at rokere langt er nok for farligt, eftersom sorts bønder hurtigt kan tromle frem 12.-,Sc5 13.f3,Le7 14.Tc1 for at afvendte sorts rokade. Samtidig giver trækket et vist tryk i c linien ved afbytning på d3 14.-,0-0 15.h4,Tfe8 16.g5 så starter lavinen 16.-,hxcg5 17.hxcg5,Sh5 18.Dh3,g6 19.f4,d5 endelig, men nu er det for sent 20.Le2,Kg7 sort brugte 12 dage på dette træk, men Sg7 ser

heller ikke rart ud fx. 20.-,Sg7 21.Tf2 (truer Th2),f5 22.Sf3! og 22.-,Ld6 23.e5,Le7 24.Dh6,Kf7 25.Sh4 eller 22.-,dxe4 23.Se5,Sd7 24.Dh6,Kf7 25.Dh7 på Tg8 følger Lh5 og på Sf8 Se5+,Dxe5,Lh5+ med mat i to 21.exd5,exd5 hvis Lxd5 så Sxd5

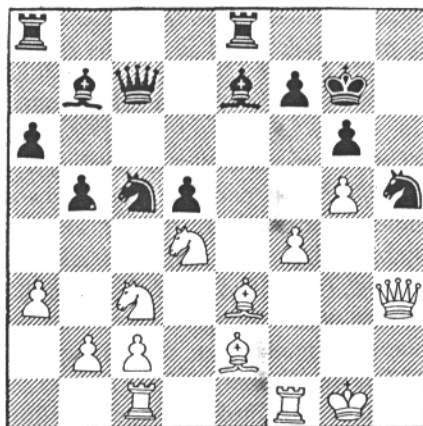

Hvid tydeliggør nu hullerne omkring den sorte konge med 22.Sf5!gxf5 (Kf8 23.Lxh5,gxh5 24.Dh5) 23.Ld4+,f6 24.Dxh5,Tg8 på Th8 følger gxf6,Lxf6,-Dg5+! 25.Dh6+,Kf7 26.Lh5+,Ke6 27.Lxf6,Dd6? 28.Le5+, opgivet på Kd7 kan hvid spille Dh7!.

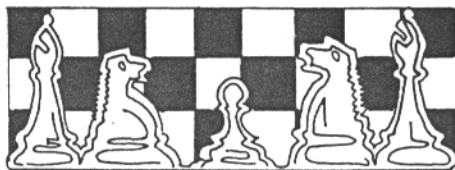

Et parti fra vinterturneringens B række :

Noter af Brian.

Hvid : Thomas F. Sort : Aleksander

Kongeindisk

1.d4,Sf6 2.c4,g6 3.Lg5,g7 4.e3 Sc3 fulgt af e4 er mere almindeligt, men e3 kan sagtens spilles. 4.-,0-0 5.Sc3,d6 6.Sf3,Sbd7 7.Ld3,e5 8.0-0,De8?? c6 efterfulgt af Dc7 skal spilles 9.Lc2,b6? den ene fejl, efterfølges af den anden, stadigvæk c6 10.Sb5! Hvid straffer øjeblikkeligt sorts dårlige træk. 10.-,Dd8 11.Le4!,Tb8 12.Sxa7,De8 Lb7 er nok bedre, selvom sorts stilling stadigvæk vil ligne en blanding mellem en stor si og et lokum 13.Dc2 (Lc6),Sxe4 14.Dxe4,Lb7 15.Dh4,e4? her skal sort nok forsøge f5 eller Lxf3 16.Sd2,d5 (f5) 17.Le7,c6 18.cxd5,cxd5 19.Lxf8,Sxf8 20.a4,La6 21.Tfc1,b5 22.Sc6,bxa4? 23.Sxb8 og sort opgav. Igen et af de partier der viser, hvor vigtigt det er at kende sine åbninger, idet hvid efter sorts fejl i træk 8 og 9 allerede havde klar fordel (stod til gevinst).



Artikler til Klubbladet.

af redaktionen.

Her er nogle få informationer om de elementer som en artikel til bladet skal indeholde:

1. Artiklen skal have en overskrift; ellers finder vi på en, og det er ikke altid lige populært.
2. Forfatteren til artiklen skal angives i starten.
3. Der skal være en kortere eller længere indledning, som fortæller, hvad artiklen handler om. Hvis man f.eks. analyserer et parti kan man fortælle om hvornår, hvor og i hvilken turnering osv. partiet blev spillet.
4. Det skal naturligvis angives hvem der spiller med hvilken farve.
5. Ved man hvilken åbning, der spilles, bør det også noteres i starten af artiklen.
6. Partitræk skal tydeligt adskilles fra variant-noter. F.eks. ved understregning e.lign..
7. Diagrammer gør partianalyserne mere tydelige at læse, synes redaktionen. Så vidt muligt bør der følge mindst et diagram med hvert parti. Det er vigtigt, at det tydeligt angives hvor i partiet diagrammet skal placeres. Og - ikke mindst - stillingen i diagrammet skal skrives samme sted. F.eks. i følgende form:

Hvid:Kg1,Dg2,Tf1,Ba4,b5,c2 osv.
Sort:Kg8, osv.

Tilbage er så kun to ting:

Det siges at være lærerigt, at analysere og kommentere sine partier og vi andre gider faktisk godt at læse det.

Og alt bliver offentliggjort. Også Niels Eriks tabspartier, utilfredshed med formanden, forslag til en ny frisure til ham. Ideer om hvad vi skal bruge alle klubbens penge til. "Spark i røven" til bestyrelsen, som aldrig laver noget. (Dog viser vi ikke billeder af Niels, hverken før eller efter).

God skrivelyst!



Klubmesteren er fundet.

Sæsonens Klubmesterskab er afgjort i og med at vinterturneringen nærmer sig sin afslutning. Kun en spiller i gruppe A formåede af give Brian et nul og med 9 point hentede han et velfortjent klubmesterskab. I gruppe B er tingene ikke helt afgjorte. To spillere: Jørgen og Thomas F. har begge 8 point i toppen, men Thomas har endnu et parti og kan derfor vinde alene, ved at få remis eller sejr. Tilykke til Brian og Thomas F. og måske til Jørgen.

Løsninger på opgaver i bladet:

Opgave nr. 1:

Tf4! klarer skærene med en udækkelig mattrussel, hvis springeren bliver taget. Der fulgte -,Te7 25.Df5, hxg 26.Txg5+, Kh8 27.Th4+, Kg7 28.Dh7 mat.

Opgave nr. 2:

Dg4! løser hvids problemer med at trække 2 gange og hverken mere eller mindre. Et rigtigt skakproblem.

Opgave nr. 3:

1.Td6!,De7 på Dxd6 2.Dxe8+,Df8 vinder 3.Tc8 2.Tc7 samme tema 2...,Df8 3.Txh6,gxh 4.Txa7 og hvid vinder.

Opgave nr. 4:

På 1...,De1!! kan hvid give op. Bliver damen slået følger 2...,Sf3+ og Th2 mat. Gør hvid et springer eller tårntræk bytter sort damer og spiller så Se5-f3+; og endelig 2.Kh1 følges af ..,Df2.

Opgave nr. 5:

Sort kan give op efter et hvidt træk, som tvinger sorts løber væk fra dækningen af d8. Dette træk er Db4!

Opgave nr. 6:

Hvid er truet af en temmelig udækkelig mat. Men 1.Th4! løser problemet. Når sort slår igen med Dxh4 følger 2.Dg8+, Kxg8+ 3.Se7+, Kh8 4.Sf7+, Txh7 5.Tc8+, Tf8 og 6.Txf8 mat.

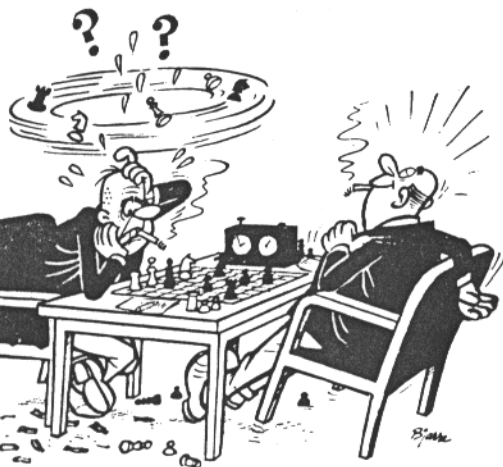

KALENDER FORÅR 1988:

Efter en lang vinterturnering med masser af 'seriøs tænkeskak' er sommertiden over os, og det betyder normalt at fremmødet i klubben ikke er helt så stort. Derfor vil der blive planlagt mere uformelle og korterevarende arrangementer. Der er planer om en hurtigturnering med tre runder per aften, dog således at man ikke behøver at komme hver gang. (nøjagtigt ligesom sidste år.) Andre ting der overvejes er : Tematurneringer (med oplæg), klubbesterskab i lynskak og så skulle Dan vel også gerne komme og spille simultan. Datoerne for hvornår de enkelte arrangementer løber af staben vil blive meddelt med opslag i klubben. Skulle du selv have forslag til aktiviteter så giv bestyrelsen besked.

En ting ligger dog fast : der er generalforsamling mandag den 25. april kl.19.30.

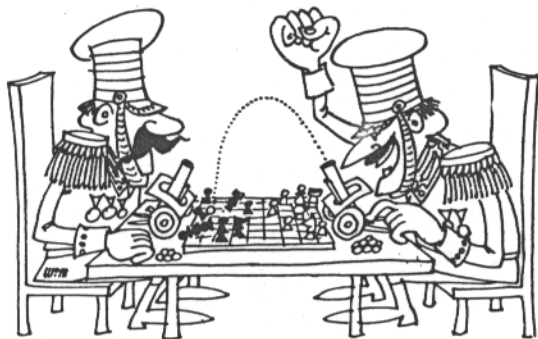

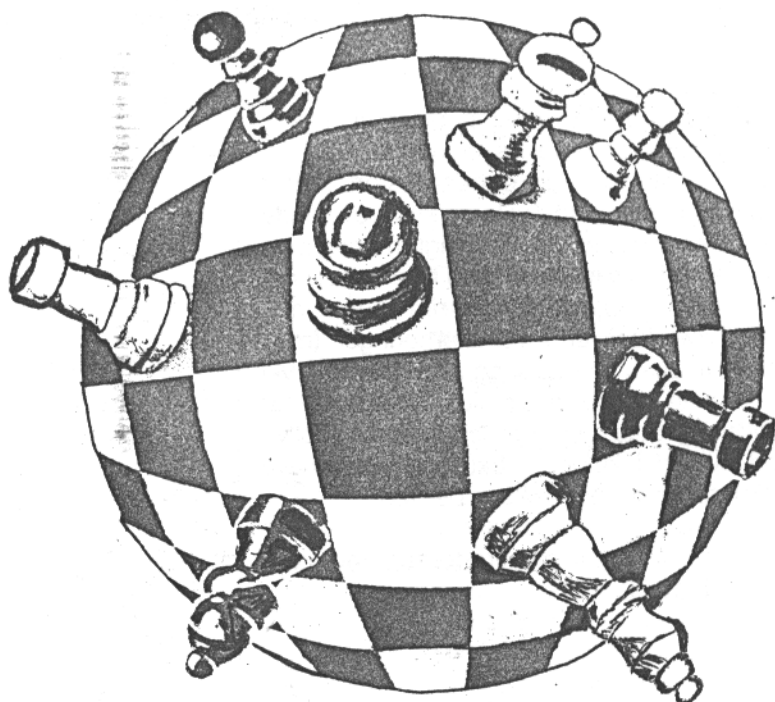

Hele verden er
velkommen til at
spille skak i :
Vesterbro Skakklub
Vesterbro Kulturhus
Lyrskovgade 4, 2.sal
Vi spiller hver
mandag fra kl.19

VESTERBRO SKAKBLAD.

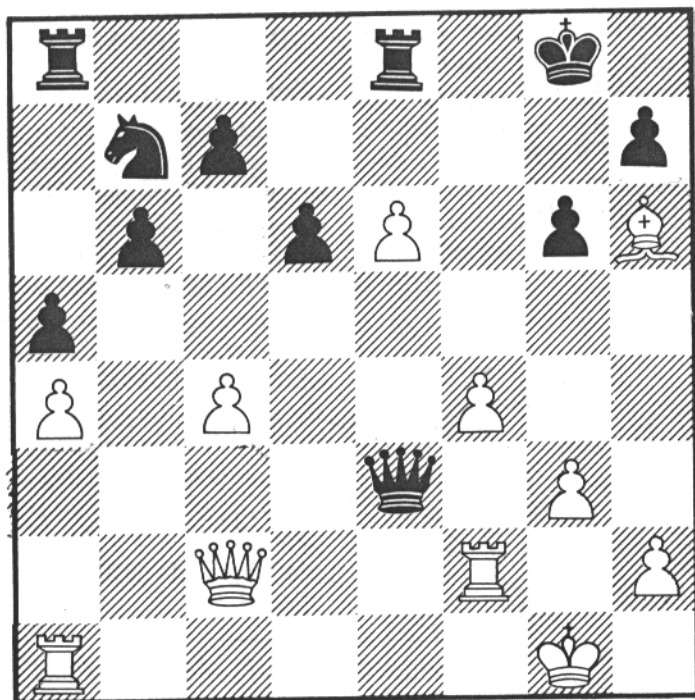

HVID TRÆKKER; SE SIDE 7

VESTERBRO SKAKKLUB

Lyrskovgade 4,
Kulturhuset

Formand: Niels Erik Andersen

Dybendalsvej 52, 1^{tv}
2720 Vanløse
01 790639

Kasserer: Ernst Pless Holst
01 216707

GIRO 4524780

Vesterbro Skakklub, 1665 V.

Kontingent: kr. 36,00 for
seniorer.

kr. 28,00 for juniorer. (og pas-
sive medlemmer).

Kontingentsatserne er pr.
måned.

Indhold :

Side 1 : DOBBELTRUNDE MOD BENT LARSEN'

Hans skriver om to spændende
simultanopgør mod Bent Larsen.

Side 5 : SIMULTAN PÅ SKAKKENS DAG.

Mere simultan.

Side 6 : JERNBANENS 4.KOORDINEREDE TURN.

Tragiskkomiske hændelser på
skakbrættet.

Side 8 : SIMULTAN MOD BENTLARSEN.

Side 9 : STOL IKKE ALTID PÅ EKSPERTERNE.

En tanketorsk i maj.

Side 10: SUCCESRIGT FORÅR.

Spil som Brian og bliv mester-
spiller.

Omslag : AKTIVITETESKALENDER.

Medarbejdere i dette nummer: Birger Mac,
Brian Jørgensen, Søren Larsen, Niels Erik
Andersen og Hans Pedersen.

Dobbeltrunde mod Bent Larsen

Af Hans Pedersen.

En dag i begyndelsen af juli ser jeg et tilbud i Ekstrabladet om at møde Bent Larsen i en simultan forestilling ved at løse en ret nem kombi-opgave og sende ind. En uge senere ringer en journalist og konfirmerer. Havde jeg ikke lige været hjemme, havde han nok ringet til en anden. Ialt blev 40 udtrukket blandt over 800 indsendere. Herudover blev nogle kendte politikere inviteret.

20 Juli kl. 17 møder jeg op i Politikens hus og tager sidste ledige plads ved siden af Mogens Glistrup. Bent Larsen svarer på spørgsmål i en halv time, om OL, Bobby Fischer etc.. Så trækkes der lod om farven på første bræt og resten vendes, så de står skiftevis sort/hvid. Det er vist nok kun i Norden man gør sådan - andre steder får simultanmesteren hvid over det hele. Glistrup må vende og tage til takke med de sorte brikker, mens jeg får de hvide. Hjemme fra har jeg i sidste øjeblik fundet på Lc4 som andet træk i siciliansk, som er en åbning B.L. ynder. Til almindelig oplysning kan det nævnes, at første runde gennemløber B.L. på 1 min. og 20 sek., hvorefter tiden hurtigt stiger til ca. 10 min. pr. runde.

1. e4, c5 2. Lc4 (?) "En forældet måde at forsøge at bekæmpe d5 på - giver sort løberparret og de bedste chancer" læser jeg BAGEFTER i en siciliansk lærebog. Det passer !!! Jeg lover aldrig at spille sådan mod en stormester en anden gang. 2. -, e6 3. Sc3, a6 4. a4, Sf6 5. e5, d5 6. exf6, dxc4 7. Dg4, gxf 8. Dxc4, Sc6 9. d3, Tg8 10. Lf4 En fælde, hvis sort slår på g2 med tårnet, så Lg3 og tårnet er fanget. 10. -, e5 11. Lg3, Sd4! Truer med

damefangst med Le6. 12. Sc2 Ikke Sc4 pga. f5 / f4 og løber g3 er solgt. 12. -, Da5 + 13. Kd1, Le6 - Bent trak først b5, men det lader damens slippe ud over d5, hvor den truer Ta8. 14. Dc3, Dxc3 15. bxc3; Sxe2 ? Her ville Ld5! give sort klar fordel. Nu begynder hvid at være kommet over sine udviklingsproblemer. Sort har dog stadig løberparret og ca. 50 års erfaring. Der er spillet i ca. halvanden time. 16. Sxe2, 0-0-0 17. f4, e4 18. Kd2, h5? exd er bedre. Nu trækker jeg kongen ud midt på brættet for at spille utraditionelt i håb om en fastlåsning af bondestillingen, men sort bytter af. 19. Ke3, exd 20. cxd Lf5 21. d4, cxd 22. cxd (eller er Sxd4 bedre ??), Lb4 23. Tac1 + Her følte jeg mig presset i tid og planløs. Jeg prøver at dublere tårnene i c linien, men når det ikke. 23. -, Kb8 24. Tc4 (?) Tde8 + 25. Kf2, Ld3 26. Txb4, Txe2 + 27. Kf3, Tge8 28. f5 +, Ka8 29. h3 En fælde, hvis Lxf5 så Le5! Bent var dog ikke specielt samarbejdsvillig denne dag.

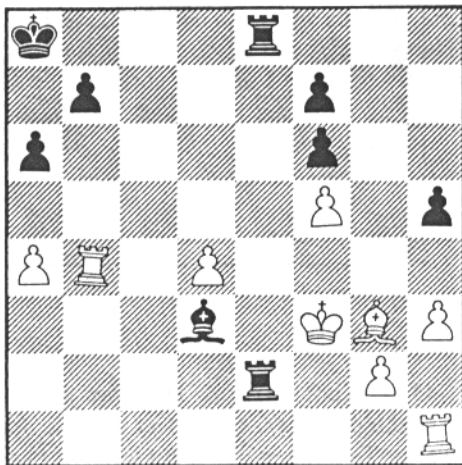

29. -, a5 ! 30. Tb6, Lc4 Truer Ld5 med død og ødelæggelse. 31. Td6, Ta2 (!) Først her så jeg hvor det bar hen af - resten af partiet har jeg ryggen mod muren. 32. d5, Ta3 + ! Læg mærke til denne mellemskak, der forrykker hvids planer. "Hvis du har et godt træk, så led efter et bedre" skriver Bent L. et sted. Lige som dygtige billiardspillere lægger kuglerne parat til det næste stød, sørger skakmesteren for at have en ny trussel parat, før han snupper en bonde.

33. Kf4, Txa4 34. Kf3, Le2 + 35. Kf2, h4 36. Lh2, Ta2 37. Tc1, Ld3 + 38. Kf3, Le4 + 39. Kf4, Tf2 + 40. Ke3, Txc2 41. Lg1, Lxd5 42. Kd4, Lc6 43. Kc5, Tg3 44. Ta1, a4 45. Kb6 en matfælde, som sort dog elegant parerer.

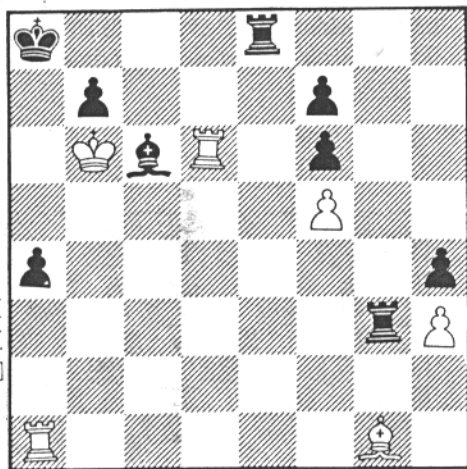

45. -, Kb8! 46. Lh2 Her var der et par skakugler, der kortvarigt øjnede matten efter Txb3, men det er ret let at se paraden: 46. -, Tb3 + 47. Kc5, Kc8! 48. Txc6, bxc6 49. Txa4, Kb7! Efter det nærliggende Txb3

holder hvid remis med evig skak. 50. Txb4, Te2 51. Lg1, Tb5 + 52. Kd6, Td5 mat. Tilsidst håbede jeg kun på en patmulighed.

Glistrup ved siden af holdt et træk mindre, men da havde han stået klart til tab i 20 træk og Bent L. havde forvandlet to bønder til damer og sat Glistrups enlige konge mat med disse. Glistrup stod tilsyneladende godt efter åbningen med en plusbonde, men undervurderede så et farligt angreb.

Umiddelbart var det tilfredsstillende at have fornemmelsen af en vis kamp i 5 en halv time samt at være blandt de sidste. Ved gennemspilning dagen efter trådte det dog tydeligt frem, at Bent Larsen aldrig er i vanskeligheder, men solidt og sikkert presser hele spillet igennem. Det er lidt deprimerende at blive udraderet af en mand, der samtidig vinder 24 andre partier, holder 13 remis og taber 4. Anders Andersen var en af dem, der fik remis.

Iøvrigt var Per Frandsen, vor tidligere stjernespiller, også med - han tabte i ca. 60 træk.

Ugen efter blev jeg ringet op af Niels-Erik, som spurgte om jeg var interesseret i en revanche mod B.L. - jeg havde aldrig turde drømme om at møde B.L. overhovedet og så to gange inden for en måned !!

2 August kl. 19.30 mødte Niels-Erik, Brian, Allan, Søren og undertegnede op i KS lokaler på Købmagergade. Bent L. gennemgik et flot parti fra SDS turneringen i Næstved, som han jo vandt blandt over 300 spillere. Han svarede også på spørgsmål og var både i godt humør og i det snakkesalige hjørne, så klokken blev over 9 før vi startede. Som et kuriosum fremhævede han ved gennemgangen af sit parti et Spasskij citat "Løberparret er tit dårligt i stillinger med

dobbeltbønder". Denne livsklogskab havde dog ikke afholdt ham fra at påtage sig løberparret i ovennævnte parti med indtil flere dobbeltbønder. Der er vist lige så mange undtagelser, som der er gyldne regler. B.L. mødte denne gang 35 spillere, og han fik de hvide brikker mod mig.

1. Sf3, g6 2. e4, Lg7 3. d4, d6 4. c4, Sd7 5. Sc3, Sf6 6. h3 (?) Vi er i en kongeindisk opstilling og randbondetrækket virker for passivt. 6. -, 0-0 7. Le3, c5 8. d5, Da5 (?) 9. Sd2, Se8 10. Dc2, Sdf6 11. a3, Ld7 12. Ld3, a6 13. 0-0, b5 ?! Dette træk ville jeg gerne have brugt mere tid til. Trækket giver skarpt spil med komplikationer, alternativet Dc7 giver hvid terrænfordel. 14. b4

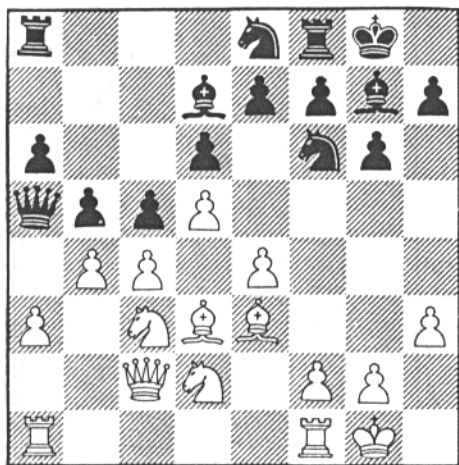

Min plan mod dette var Db6, men jeg turde ikke fastholde denne plan efter at have set bxc,dxc og Sb3, hvorefter c5 bonden falder. Sort må nu give en bonde og finde sig i at

blive presset tilbage på banen. Eneste mulighed er at søge komplikationer. 14. -, Dc7 15. bxc, bxc 16. Sxc4, e6 17. c6, Lc8 18. Tab1, Sh5 ? for at komme frem med f bonden med angreb på kongesløjjen. Men det er der ikke tid til.

Per Frandsen deltog også i denne simultan og han gav op her !! Dette sammenholdt med min egen elendige stilling viser lidt om, hvor svært det er at spille mod en modstander, der har slået een overbevisende før. Man kommer nemt til enten at spille overforsigtigt eller som her forforceret. Disse tanker rejste en vis kampvilje.

19. Sb6, Tb8 20. Sxc8, Txb1 21. Txb1, Dxc8 22. Tb7, Shf6 23. Lxa6, Sc7 24. Lc4, exd 25. exd, Te8 26. a4, Te5 27. Db3 dækker d5 og truer Tb8. 27. -, Sfe8 28. a5 Her begynder a-bonden at gå i mål. Hvid opgiver midlertidigt at erobre c7. Min første indskydelse var Da8 for at bremse a-bonden og true den, men hvid kan spille Lb6, der dækker bonden og samtidigt erobrer c7. Efter at have checket andre muligheder, herunder muligheden for at give op, fik jeg øje på et sort modspil mod Lb6. Resten af partiet følger dette spinkle håb til punkt og prikke. I virkeligheden er Lb6 ikke det stærkeste træk - a6 eller Ta7 er bedre. 28. -, Da8.



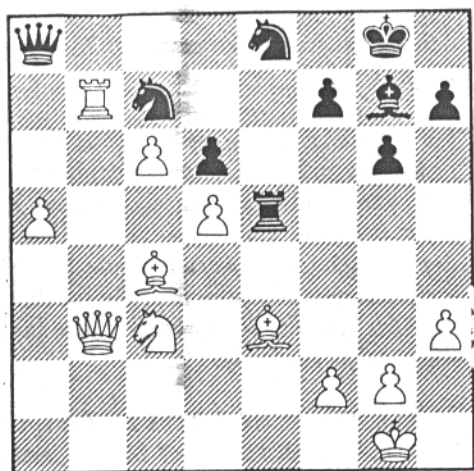

29. Lb6 ?, Te1 + . Her kommer det offensive i Da8 frem. Hvid kan ikke spille Lf1 pga. Da6!, der erobrer løberen og giver afgørende angreb. Hvids næste træk er tvungne. 30. Kh2, Le5 + 31. g3 Hvid kunne vinde et tempo ved at give en bonde med f4 først. (Følgende variant kunne tænkes: 31. f4, Lxf4 + 32. g3, Le3 33. Lxc7, Dc8 34. Lb6, Th1 + ! 35. Kg2, Dh3 + 36. Kf3, Lxb6 37. axb, Te1 med sort fordel.) 31. -, Dc8 32. Lxc7 ?? Han gjorde det !! Sort kan ikke få officeren tilbage (hvis Sxc7 så Tb8 med damegevinst) og er ialt to bønder + let officer bagud, men står alligevel bedst !

32. -, Df5 33. Lb6? utilstrækkeligt forsvarstræk, da både f2 og f3 skal dækkes. 33. -, Df3 og Bent Larsen opgiver, da matten på h1 ikke kan undgås. Klokkeren var her 1.20 og adskillige i lokalet undrede sig over det hurtige skift fra en totalt sønderbombet still-

ing til et matangreb. Søren havde opgivet her, men de andre havde rimelige stillinger. Brian spillede remis mens vor klubs øvrige spillere måtte give op til sidst. Aftenen sluttede for mit vedkommende ved en kop øl på det nærliggende musiksted "De tre musketerer".

I træk 33 kunne hvid have forsvaret sig bedre. Kun forsvar kommer på tale. Hvids brikker er fanget på damefløjen og har svært ved at komme kongen til hjælp. Bønderne skal bruge 3 træk på at gå i dronning og sorts konge ligger rimeligt sikkert for et hvidt angreb. 33. f4 går ikke pga. Th1 + .

Hvid skulle have spillet 33. Sd1 for at dække f2 og f3. Stillingen ville så have set sådan ud med sort i træk:

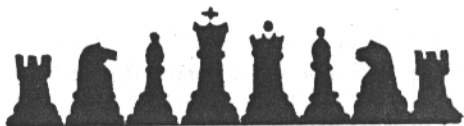
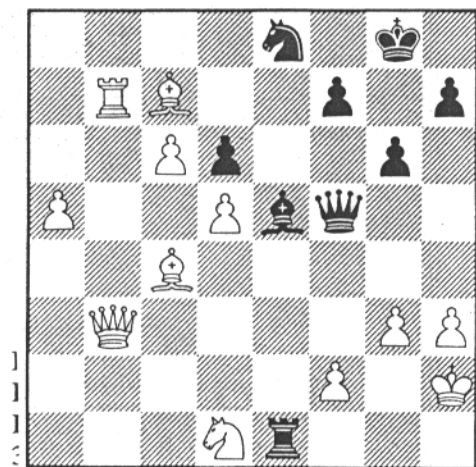

Sort har mange muligheder for at videreføre sit angreb, men jeg har på trods af mangfoldige analyser ikke fundet en forceret gevinst. Min nærmeste omgangskreds har alvorligt betvivlet mit åndelige helbred efter at have set mig aften efter aften sidde med den samme stilling og forsøge at nedspille en indbildt modstander efter et træk han aldrig foretog.

Min umiddelbare fornemmelse under kampen var 33. -, Txd1 34. Dxd1, Dxf2 + 35. Kh1, Dxc3, men hvid spiller Dd2! og klarer sig.

33. -, Sxc7 er ok hvis 34. Txc7, men hvid kan spille 34. Dd3, der giver et fordelagtigt slutspil.

33. -, Sf6 kan overvejes, men igen er Dd3 godt for hvid.

Så bedste mulighed er 33. -, De4! der tvinger hvid til 34. f3.

Her strandede Dd4 på Lc6 og Th1 + offeret går heller ikke. Te2+ kan ikke slås af løberen, men fører på den anden side ikke til noget. Så det mest chancerige er løberofferet 34. -, Lxc3. Offeret skal modtages ellers bliver hvid sat mat på de sorte felter. Herefter: 35. Kxc3, Tg1 + 36. Kh2, De1 som tvinger hvid til 37. f4, Th1 + 38. Kg2 og remis ved 38. -, Tg1 + 39. Kh2 etc.

Hvis man tør, kan man satse og fortsætte: 38. -, Dg1 + 39. Kf3.

Nu kan damen vindes for et tårn ved Txh3 +, men det er ikke materiel nok. Det mest spændende er 39. -, Th2, hvor bedste forsvar er 40. Dd3. Men jeg har altså ikke kunne føre angrebet igennem til gevinst. Skulle det lykkes nogen at påvise gevinst efter 33. Sd1 vil jeg gerne stille en hund på højkant.

Simultan på skakkens dag.

Af Hans Pedersen.

Skakkens dag 27 August havde vi Dan Andersen fra Frederiksbergs førstehold på besøg. Som sædvanligt havde vi en hyggelig eftermiddag, hvor Dan overbevisende ned-sablede os alle pånær Niels-Erik, der holdt remis. Endvidere deltog en skakcomputer, dvs. en PC med skakprogrammet Psion, på lige fod med os andre.

Computeren blev sat på at tænke uendeligt, og når Dan så kom, trykkede han på en tast, så computeren trak. I starten lød der nogle knubbede ord fra Dan over at maskinen spillede kedeligt og fantasiforladt - dvs. kopierede Dans positionelle spillestil uden at lave grove fejl, men senere blev han mere stille i det, en enkelt ed undslap også hans læber, alt i alt begyndte han at stå klemmt, mistede så bonde efter bonde til han sluttelig gav op.

Under nedskrivningen af dette positionelle vidunder parti, kom jeg til at trykke på nogle forkerte taster, så partiet er altså ikke bevaret for eftertiden. Dan kvitterede bagefter for denne gestus med en kold tuborg på en nærliggende pub.

En hurtig lyn revanche faldt også fordelagtigt ud for Psion, der dog måtte give remis med springer og bonde mod bonde !

Men mod de levende væsener, 8 ialt fik Dan altså 7 et halvt point.

Annonceringen af skakkens dag var ikke så god som sidste år, næste år må vi nok sørge for at lave noget avis omtale.

JERNBANENS 4.KOORDINEREDE TURNERING

af Niels Erik Andersen

I foråret spillede jeg en koordineret turnering med blandet succes. Jeg spillede egentlig meget godt i de fleste partier, men tit sneg der sig en grov fejl ind, som ændrede lidt ved det planlagte resultat. Før jeg viser et partieksempel skal jeg dog lige nævne, at Allan Jensen vandt sin gruppe og rykkede op i 1.klasse.

Partiet her har en lille forhistorie, idet jeg tidligere havde mødt min modstander (Klaus Nielsen, Gentofte) og han sagde smilende før partiet : "Nu er det min tur til at stå bedst og så tabe." Her refererede han til vores parti i KS EMT 87, som jeg for fuldstændighedens skyld skal vise her :

Hvid : Niels Erik Andersen, Vesterbro

Sort : Klaus Nielsen, Gentofte

1.d4,Sf6 2.c4,c5 3.d5,b5 4.cxb5,a6 5.bxa6,g6 6.g3,Sxa6 7.Lg2,Lb7 8.Sc3,Lg7 9.Lf4,0-0 10.e4,d6 11.Sge2,Db6 12.Dd2,Sb4 13.a3,Sa6 14.0-0,Tfb8 15.Tab1,Sc7 16.Tfd1,La6 17.e5,Sg4 18.exd6,exd6 19.Sa4,Db3 20.Sxc5,dxc5 21.Lxc7,Te8. Hertil har hvid jo spillet ganske fortræffeligt (på en svag baggrund?), fører med 2 bønder og skal vel stille og roligt realisere gevinsten, MEN, nu kom-

mer den fatale brøler : 22.Lf1?!,Df3! 23.Df4?! På Sc3 følger Lh6! og Te2! Resten er ynkeligt : 23...,Lxe2 24.Lxe2,Dxf4 25.gxf4,Txe2 26.d6,Lf6 27.h3,Sxf2 28.Td5,Sxh3+ 29.Kf1,Tae8 30.Te5,Tf2+ 31.Ke1,Lxe5 32.d7,Lc3+ og jeg besindede mig og opgav.

Men tilbage til partiet vi spillede i Jernbanen :

Hvid : Niels Erik Andersen, Vesterbro

Sort : Klaus Nielsen, Gentofte

1.d4,Sf6 2.c4,e6 3.Sc3,Lb4 4.a3 (endnu engang),Lxc3 5.bxc3,b6 6.e3,Lb7 7.Se2,d6 8.f3,Sh5! 9.Dc2,Dh4+ ? 10.g3,Df6 11.Lg2,Sd7 (ikke 11...,Lxf3 p.gr.a. 12.0-0) 12.0-0,g6 (der truede g4) 13.a4,a5 14.e4,0-0 15.Lh6,Tfe8 16.f4,De7 17.Tf2,f5 18.d5,fxe4 19.Lxe4,Sc5 20.Lf3,Sg7 21.Sd4,exd5 22.cxd5,La6 23.c4,De3 (truer med 24...,Sd3 hvad jeg ikke havde set) 24.Se6,S7xe6 25.dxe6,Lb7? 26.Lxb7,Sxb7.



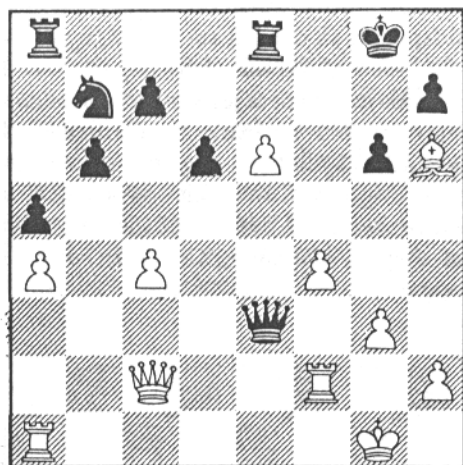

27.f5?? (Ak,ak - nu igen! Klaus smilede og troede at jeg havde overset, at løberen stod i slag. Det havde jeg ikke. Det var en plan i en længere kombination og der gik et par træk mere før jeg fandt ud af, at jeg havde glemt det første træk i kombinationen. Muligvis fordi sorts svar er tvunget. Men det skulle have set sådan ud : 27.Db2!,Te7 28.f5!!,Dxh6 29.f6,Txe6 30.f7+,Kf8 31.Dh8+,Ke7 32.Dxa8,Df8 - tvunget, da der ellers er mat eller ny dronning til hvid, og så kan hvid stille og roligt slå på b7. Hvid vinder let ! F.eks. 33.Dxb7,Kd7 34.c5,bxc5 35.Db5+ og enten 35...,c6 36.Db7+,Kd8 37.Db8+,Ke7 38.Dxc7 mat eller 35...,Kc8 36.Tb1 med hurtigt mat.

To spørgsmålstegn er sikkert for lidt til 27.f5. Det ville have været lækkert at vinde på

sådan en kombination, men altså at glemme første træk - AK!) Nu fulgte istedet : 27...,Dh6 28.f6,Txe6 29.f7+,Kf8 30.Taf1,De3 31.Db2,De5 32.Dd2,De3 33.Dd5,Tb8 34.Dc6,Te7 35.Dd5,Sc5 36.Dg2,Se4 37.Dh3. (Et drilletræk. Sort var i let tidnød og havde mellem 1 og 2 minutter tilbage til tid-kontrollen ved træk 40. Hvid "truer" Dxh7 men der er intet i det - Txf7 eller Sxf2 vinder nemt, men for en stresset mand er det tit svært at regne selv de simpleste varianter ud, og hvilket af trækkene skal man vælge ? Jeg tror at Klaus har kigget på 37...,Txf7 38.Dxh7,Sxf2 (eller Txf2) og set at det vinder, men kan 39.Dh8+ være generende ? Og så har han nok set på 37...,Sxf2 som også vinder, men ikke været helt sikker på, om der er nogle taktiske finter for hvid. Og da han jo har gevinststilling, så lad os lige få overstået tidskontrollen, så giver hvid nok op - og hvis ikke er det nemt nok at regne gevinsten ud. Så Klaus trak et "garderingstræk", der dog havde en alvorlig hage : det taber!) Fuldkommen vanvittigt fulgte nemlig : 37...,Sg5?? (her er 2 ?? sikkert heller ikke nok) 38.Dh6 trukket lynhurtigt med en lidt usikker konstatering : Der er vist mat. Og jeg må skamfuldt men skraldgrinende tilstå, at det frydede mig. Klaus rykkede iøvrigt ned i 2.klasse, men som han sagde : "Når man laver sådan noget er det vel fordi man ikke er bedre!" Jo, Klaus tog det pænt. Gad vide om vi nogensinde får spillet et parti, med den rette vinder ??



SIMULTAN MOD BENT LARSEN!

af Niels Erik Andersen

Mit simultanparti mod Bent Larsen var ikke noget særlig godt parti. Jeg tabte hurtigt en bonde og Bent Larsen trak da også hurtigt, så det var ikke meget jeg så til ham. Men så kom det det frydefulde øjeblik, da han standsede op og støttede hænderne på bordet og tænkte! Jeg havde nemlig vundet bonden tilbage og et par træk senere fremkom følgende stilling med undertegnede (sort) i trækket:

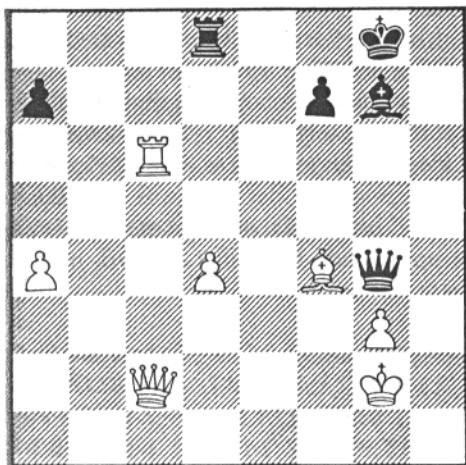

og nu fulgte **39...Te8**. (istedet for at slå bonden vil jeg angribe!) **40.Le5,f6 41.Db3+,Kh7?** Desværre var der ikke ret mange andre spillere tilbage på dette tidspunkt, så det **gik** ret stærkt, og **der** var altså den afgørende fejl. Jeg vil ikke undskylde mig med, **at** jeg var træt (klokken var halv tre om natten), men alligevel. På **41...Kh7** sagde Bent bagefter, at han havde valgt evigskak. **Kun** et felt - og en tanketorsk - fra en remis. **42.Txf6,Lxf6?** (det samme som at opgive) **43.Lxf6+,Kh7 44.Df7+** og jeg opgav.

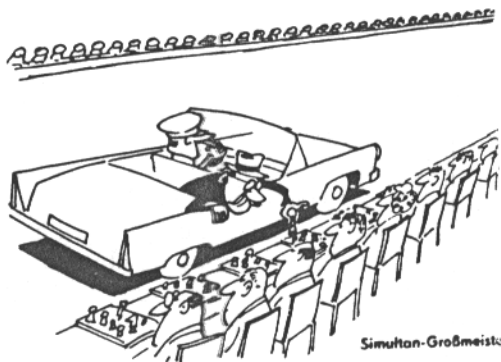

STOL IKKE ALTID PÅ EKSPERTERNE

af Niels Erik Andersen

En mandag i maj kom Georg grinende hen til mig og spurgte, om jeg havde set Bent Larsens skakspalte i Ekstrabladet et par dage før, fordi der var en helt absurd fejl. Jeg havde godt nok set spalten, men måtte simpelthen melde, at jeg ikke havde set nogen fejl. Så det var hjem og hente avisen frem, og selvfølgelig havde Georg ret.

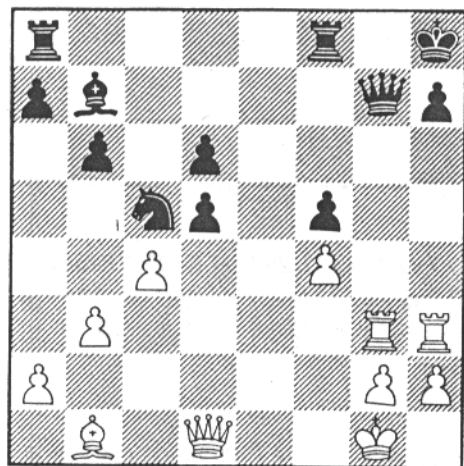

I denne stilling spørger Bent : Hvad er sorts bedste forsvar ? Her spillede sort 25...,Df7. B.L. giver det 2 ?? og fortsætter : "Hvorfor ikke Df6, spørger en kommentator. Det kan jeg godt svare på : 25...,Df6? 26.Txh7 + ,Kxh7 27.Dh5 + ,Dh6 28.Lxf5 + ,Txf5 29.Dxf5 + ,Kh8 30.Th3 vinder for hvid. Men hvorfor ikke De7!! Det vinder! F.eks. 26.Th6,Tf6. Mod Dd4 har sort De1 mat!" Her var det at Georg sagde, at hvid

selvfølgelig ikke spiller 26.Th6?? men 26.Txh7 + . Så kan sort vælge mellem 26...,Kxh7 27.Dh5 mat og 26...,Dxh7 27.Dd4 + med mat i max.2 træk. Selvom vi godt ved det, er det alligevel rart at se når eksperterne fejler og vi kan finde fejlen.

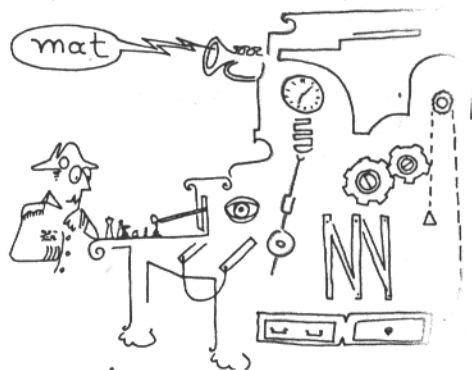

SUCCESRIGT FORÅR

af Brian

Jeg har her i de første 5 måneder af 1988 deltaget i 4 koordinerede turneringer, hvor jeg med mit til tider ret så tvivlsomme spil + et utroligt held fik skrabet så mange point sammen, at jeg tilsidst var ved at komme over 2000 i rating, men jeg endte på 1937, hvilket betød at jeg rykkede op i mesterklassen.

I sidste nummer af Vesterbro Skakblad var der et kort referat af min deltagelse i Aktiv Alliancen og Allerød, så her følger et referat af min deltagelse i Jernbanen samt Herlev, som iøvrigt blev spillet samtidig.

Jeg havde før turneringerne startede gjort det klart for mig selv, at hvis jeg skulle have en chance for at rykke op, skulle jeg bestræbe mig på at spille kedeligt. Dvs. at undgå tab og remis med sort var tilfredsstillende. Min taktik lykkedes (næsten) - 1 tab og 5 remiser i 14 partier, 4 af remispartierne var på under 20 træk.

Herlev 1.runde

Hvid : Brian Jørgensen, Vesterbro

Sort : Egon Jørgensen, Farum

1.e4,d6 2.d4,Sf6 3.Sc3,g6 4.f4 (den mest aggressive variant imod pirc'en),Lg7 5.Sf3,Lg4?!, (mere normalt er c5,c6 eller 0-0) 6.Le3,Sc6? (en fejl, sort skulle nok spille c6 efterfulgt af Dc7, Sd7 og e5.) 7.d5,Sb8 8.h3,Lxf3 9.Dxf3,c5 10.Lb5+,Sfd7 (på Sbd7 kommer 11.e5!.) 11.a4 (for at stoppe en opbygning på dronningefløjen med a6 og b5.),a6 12.Ld3,0-0 13.h4,e6 14.h5,exd5 15.Sxd5,Sf6 (15.Lxb2 er for farligt for sort

efter Tb1,Lg7,hxg6 fulgt af Dh3 samt evt.Txb7) 16.hxg6,fxg6 17.Lc4,Kh8 18.f5,Sxd5

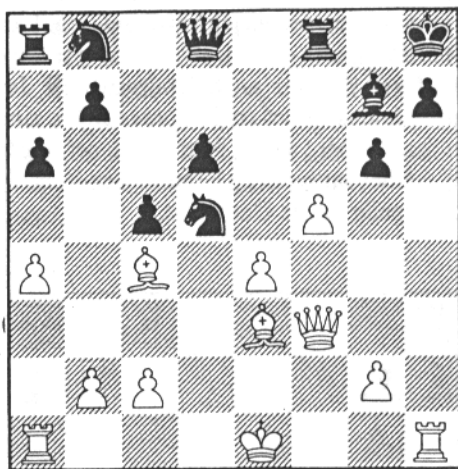

19.Txh7!.,Kxh7 20.Dh3,Kg8 21.Lxd5+,Tf7 22.fxg6,Df6 23.gxf7+ og sort opgiver p.gr.a. Kf8,Dc8+,Ke7,De8++.

Jeg havde fået en forrygende start på de 2 turneringer. De 2 første runder i Herlev havde givet 2 sejre og i Jernbanen havde jeg efter 3 runder 2 point og da min modstander i 4.runde (Jernbanen) var Niels Erik, begyndte jeg at skimte en chance for oprykning, især da jeg har et godt tag på Niels Erik i alvorlige partier.

Jernbanen 4.runde

Hvid : Brian Jørgensen, Vesterbro

Sort : Niels Erik Andersen, Vesterbro

1.e4,e5 2.Sf3,Sf6 3.Sc3,d6 4.d4,exd4
 5.Sxd4,Le7 (5....g6 fulgt af Lg7 er nok bedre.)
 6.f4,c5?! (tvivlsomt, da d6 let kan blive svag.
 Hvis løberen var spillet til g7 havde trækket
 fået ??, men måske var det planen med Le7
 at dække d6 når man flyttede c-bonden.)
 7.Sf3,0-0 8.Ld3,Lg4 9.h3,Lxf3 10.Dxf3,Sc6
 11.0-0,a6 12.Se2,De7 (her skulle Niels nok
 have spillet Sb4 fulgt af b5.) 13.c3,b5 14.g4,g6
 15.Sg3,Dd7 16.g5,Se8 17.h4,f6! (Det bedste.)
 18.Dg2,Dg4? (Her skal hvid spille
 19.Le2,Dxh4 20.Kf2,fxg5 21.Th1,Txf4
 22.Kg1 med damegevinst, men istedet for
 spillede jeg :) 19.Dh2,fxg5 20.hxg5,Sg7
 21.Le2,Dd7 22.Kg2,Se6 23.Lg4,Tae8

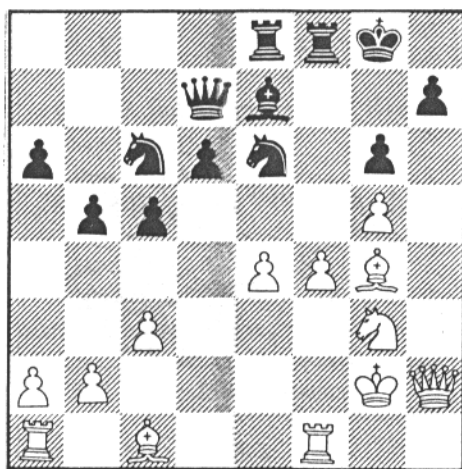

24.f5 (vi var begge kommet i tidnød på dette
 tidspunkt),Sxg5 (24....,gxf5 25.Sxf5 er meget
 vanskeligt for sort) 25.Lxg5,Lxg5
 26.fxg6,Dg7 27.Dxh7,Dxh7 28.gxh7+,Kxh7
 29.Ld7,Se5 30.Lxe8,Txe8 31.Tad1,Sg4 (her
 havde Niels omkring 1 minut tilbage til 9
 træk. På 31....,Te6 følger 32.Sf5 med tab af

den sorte bonde på d6) 32.Th1+,Kg7
 33.Txd6,Se3+ 34.Kf3,Tf8+ 35.Ke2,Sg4
 36.Sf5+,Kg8 (På 36....,Kf7 følger
 37.Th7+,Ke8 38.Te6+,Kd8 39.Txa6 med
 mat i 2, f.eks. 39....,Ke8 40.Ta8+,Ld8
 41.Te7+ +) 37.Tg6+,Kf7 38.Txg5,Sf6
 39.Tg7+,Ke8 40.Td1 og sort opgiver.

Efter sejren over Niels Erik i 4.runde havde
 jeg regnet ud, at hvis jeg vandt de sidste 3
 partier i Jernbanen ville jeg rykke op
 mesterklassen. Dog skulle jeg score omkring
 3 1/2 point (50%) i Herlev, og da jeg på det
 tidspunkt havde 2 1/2 point og 4 partier til-
 bage i Herlev, begyndte jeg godt nok at blive
 lidt nervøs for, at det skulle kikse, hvad det
 dog heldigvis ikke gjorde.

5.runde : Jeg kom til at stå noget passivt i
 åbningen (nervøs ?) og min modstander fik
 en lille fordel, men i tidnøden gik han selv
 og partiet endte med, at jeg satte ham mat.

6.runde : Vundet uden kamp, min
 modstander var kørt galt.

7.runde

Hvid : Klaus Nielsen, Gentofte

Sort : Brian Jørgensen, Vesterbro

1.d4,Sf6 2.Lf4,g6 3.Sc3,d5 4.e3,Lg7
 5.Ld3,a6? (slapt) 6.Sf3,c5 7.dxc5,Da5 8.0-0,
 Dxc5 9.Sd4,0-0 10.Sb3,De6 11.Le5?
 (åbningen er blevet spillet meget slapt af
 begge spillere),Sbd7 12.Lg3,b6 13.Sd4,Dh4
 14.Le2,Se4 (spillet for at komme igang på

kongefløjen v.hj.a. e5 og f5) 15.Sxe4,dxe4
16.c3,e5 17.Sb3,Dc7! (på f5 kommer f3 fulgt
af Dc2 og slag på e4 og sorts angreb er væk)
18.Dc2,Lb7 19.Sd2,f5 20.f4,Dc5

41.Dg4,Le6 42.Dh5,Lf7 43.Df3,h5 44.Tc6,g4
45.Th6 + ,Kg8 46.hxg4,hxg4 47.Dc6,b5? (her
skal spilles 47...,f3) 48.Dxb5,Dxb5 49.Lxb5,f3
50.Td3,e2 51.Te3,f2 + 52.Kxf2,Lc4 +
53.Tf3,Lxb5 54.Th8 + ,Kxh8 55.Txf8 + ,Tg8
56.Tf5,Ld3 57.Th5 + ,Kg7 58.Tg5,Kh7 og
hvid opgiver.

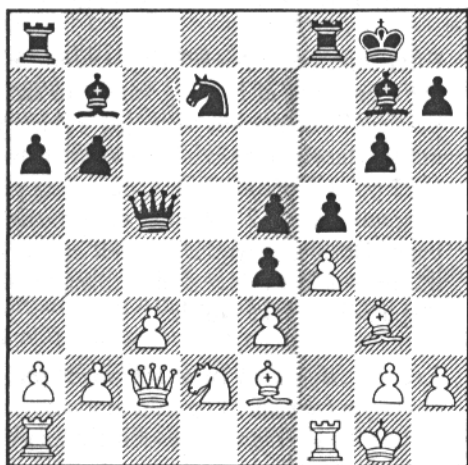

Facit :

Jernbanen : 6 point samt 1.plads

Herlev: 4 1/2 point samt 2.plads

(her havde vi begge ca.5-6 minutter tilbage
til 20 træk ! Jeg overvejede ellers 20...,g5 men
spillede 20...,Dc5 fordi jeg troede jeg vandt
en officer) 21.Lf2,exf4 22.Sb3,Dc6 23
Sd4,Lxd4 24.Db3 + ! (dette havde jeg over-
set, se forrige note),Kg7 25.cxd4,g5
26.Tc1,Dd6 (nu gik det stærkt, vi havde
begge ca.1 1/2 - 2 minutter tilbage til 13 træk)
27.Lc4,fxe3 28.Dxe3,f4 29.Dh3,Tae8 30.d5,e3
31.Le1,Se5 32.Lc3,Kg8 33.Le2,Lxd5
34.Lxe5,Dxe5 35.Tfd1,Le6 36.Dh5,Te7
37.h3,Tg7 38.Tc6,a5 39.b3,Ld5??
40.T6c1?!,Kh8. (Tidnøden overstået, vi
havde hver ca.20-30 sekunder tilbage.
39.Ld5 er en kæmpefejl som jeg opdagede
lige da min modstander havde spillet 40.Tc1.
Han var da også ved at få et raseriudbrud, da
jeg spillede 40...,Kh8. Hvid skal selvfølgelig
spille 40.Txd5 - hvis Dxd5, da Lc4. Sort
skulle have spillet 39...,Lf7 istedet for Ld5.)

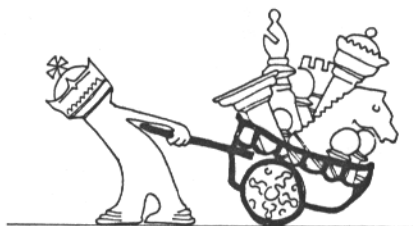

KALENDER:

17/9 -88: Dan Andersen.

28/9: VinterTurnering.(VT).

3/10: VT.

10/10: VT.

17/10: VT. opsamling.

24/10: VT.

31/10: 1. hold hjemme mod Tårnby. 2.hold ude mod Albertslund.

7/11: VT.

14/11: 2. hold hjemme mod Øbro. 1. hold ude mod Ishøj.

21/11: Opsamling i VT/Dan Andersen?

28/11: VT.

5/12: 1. hold hjemme mod K41.

6/12: 2. hold ude mod Rødovre.

12/12: VT. opsamling.

19/12: Julehalløj.

VT. spilles i efteråret som en kvalifikations turnering, hvor alle er i samme gruppe. I foråret spiller så de 6 højest placerede om klubmesterskabet i en alle mod alle gruppe; de næste om B pokal osv. Tidsbegrænsning 40 træk til 2 timer. Der tages hængeparti.

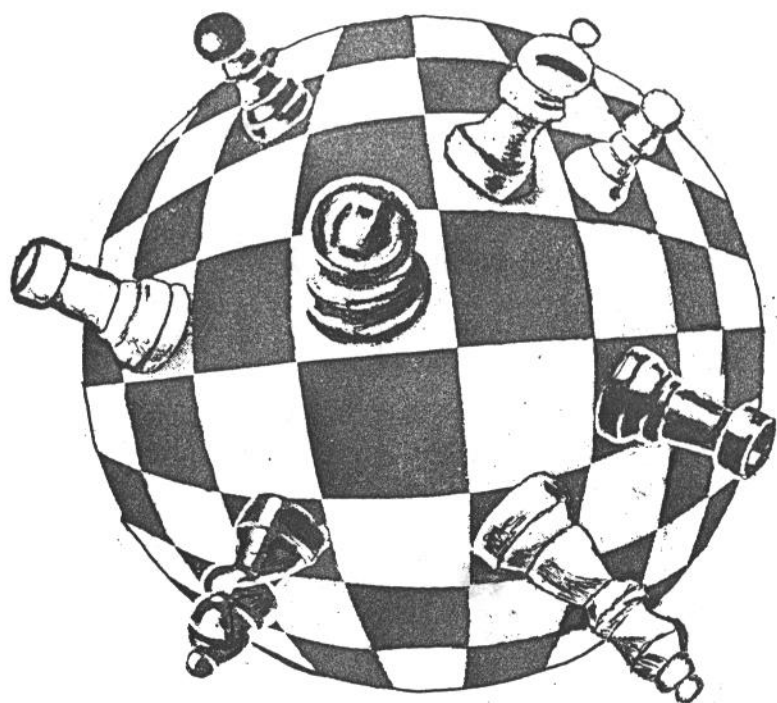

Hele verden er
velkommen til at
spille skak i :
Vesterbro Skakklub
Vesterbro Kulturhus
Lyrskovgade 4, 2.sal
Vi spiller hver
mandag fra kl.19