

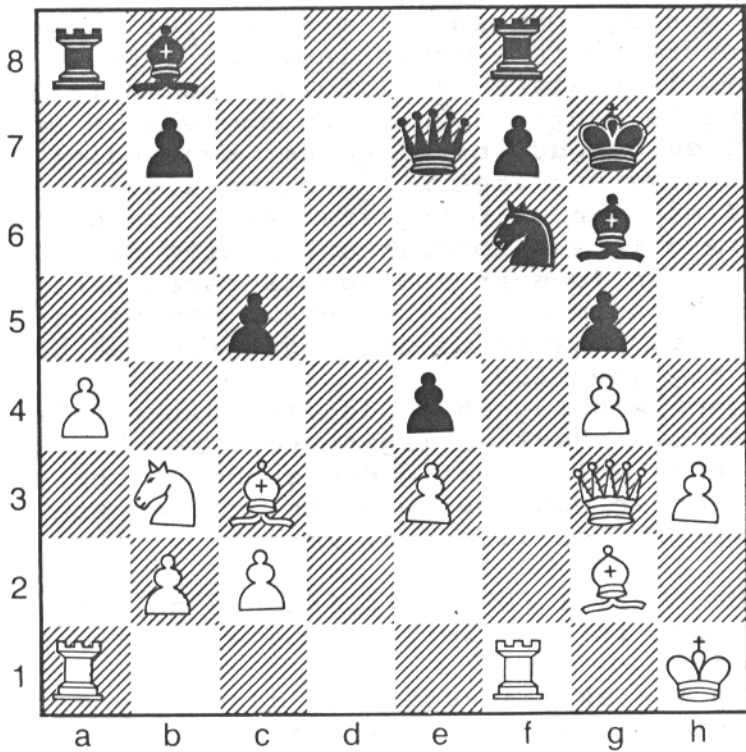

# VESTERBRO SKAKBLAD.



Hvid trækker ( se side 9

"Kunsten at forsvare sig"  
 (Oversættelse af kapitel i "Schachtraining"  
 af Alexander Koblenz v. Søren Larsen).

Allerede i åbningen af partiet er vi ofte tvunget til at klare problemer af forsvarsmæssig karakter. Disse problemer er af forebyggende natur: Forstærkning af centrum, kongerne skal i sikkerhed, blokering af modstanderens bondekæder, modstand på de åbne linier og diagonaler o.lign.. Men også i den slags stillinger kan der opstå uventede taktiske muligheder.

Men ved overgangen til midtspillet stiger forsvarskunstens betydning. Det lykkes os jo ikke altid at tiltvinge os initiativet. Og nogle gange lider vores aggressive angrebs-spil skibsbrud, og så er det nødvendigt at opgive angrebet og forsvare sig.

Også når man selv angriber skal man beskæftige sig med forsvarsproblemer: nemlig de muligheder for forsvar som modstanderen har; ellers kan man jo ikke trykke ham på de svageste punkter og omgå hans forsvar på den rigtige måde.

Ligesom ved angreb er den metodiske tilegnelse af forsvarskunsten meget svær. Den bedste skole er selvfølgelig den skabende praksis. Men der er nogle vigtige principper som enhver skakspiller skal kende:

1. Man skal i rette tid erkende om man har tabt initiativet, og indse de truende farer.
2. Og man skal i rette tid udarbejde en modsvarende forsvarsplan så man kan nå at omgruppere sine tropper inden det er for sent.
3. Man skal forsøge at gennemskue modstanderens planer taktiske muligheder.
4. Og gøre gennemførelsen af modstanderens planer så vanskelig for ham som muligt, og samtidig forsøge at skabe betingelserne for et modangreb.
5. Forsøg at spare på forsvarskræfterne

for hele tiden at have kampmateriel klar til modangreb.

Disse principper er naturligvis af meget grundlæggende karakter; vi skal nu gennemgå et parti for at se udførelsen i praksis.

DIAGRAM 1.

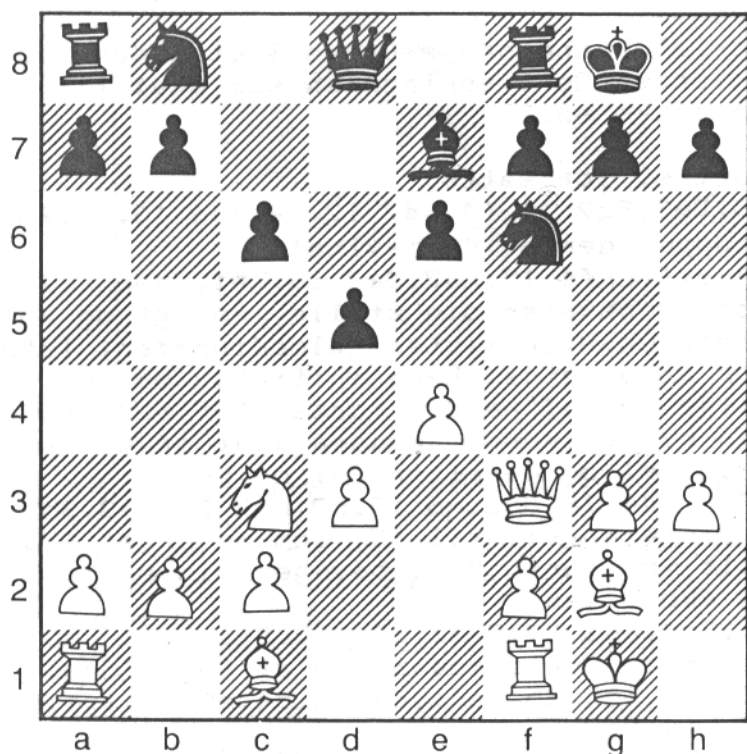

Sort spiller i denne stilling :

9.-, Sa6

Prøv at finde ud af, hvad meningen med dette lidt mærkeligt udseende træk er, ud fra ovenstående principper.

Hvad er hvid på lidt længere sigt ude på?

Hvordan skal sort tilrettelægge sit forsvar for at bevare mulighed for et modangreb?

Hvid har de to løbere; men de har indtil videre ikke nogen større rolle, fordi stillingen er lukket. Sort er således klar over, at Hvid vil forsøge at åbne stillingen og anlægge en bred bondestorm på kongefløjen for at vinde terræn til sine officerer. For at stoppe denne bonde falankse er det nødvendigt for sort på et tidspunkt at spille f7-f5. Derved bliver e6 imidlertid svag.

For at kunne bruge Damen i et modangreb anvender Sort springeren som skal til c7 og dække e6.

Partiet fortsatte:

10.De2,Sc7 11.f4,Sd7 12.g4,Sb6 13.e5,f5

Stopper den hvide lavine!

14.exf,Lxf6 15.Ld2,De7 16.Kh1,Tae8 17.g5?

Sort forsvarer sig stille, roligt og koldblodigt. Og hvid mister tålmodigheden; istedet for at erkende, hans initiativ er ved at glide ham af hænde, fortsætter han angrebet. Han burde snarere sanere lidt på sin stilling med Tae1 og derefter Sd1 og Lc3.

17.-,Ld4 18.Sd1,g6 19.c3,Lg7 20.Se3,Sb5

Springeren vil til f5, som nu er et fedt felt for sort. Sort bevæger sig præcist og økonomisk.

21.Sg4,Sd6 22.Tae1,Sf5 23.Df2,Sa4! Nu

begynder Sorts modangreb at tage form.

24.Lc1,Sc5 25.Ted1,d4 26.c4,e5 27.fxe,Lxe5

29.Lf4,De7

Sorts forsvarsstrategi har triumferet, Hvids svagheder på e3 og d3 gør hans stilling strategisk set uholdbar i det lange løb.

30.Tfe1,Sxd3 31.Txd3,Dxe1+ 32.Dxe1,Txe1+

33.Kh2,Te2 34.Tb3,Sh4 35.Opgivet.

Økonomiprincippet belyses i følgende parti-afslutning:



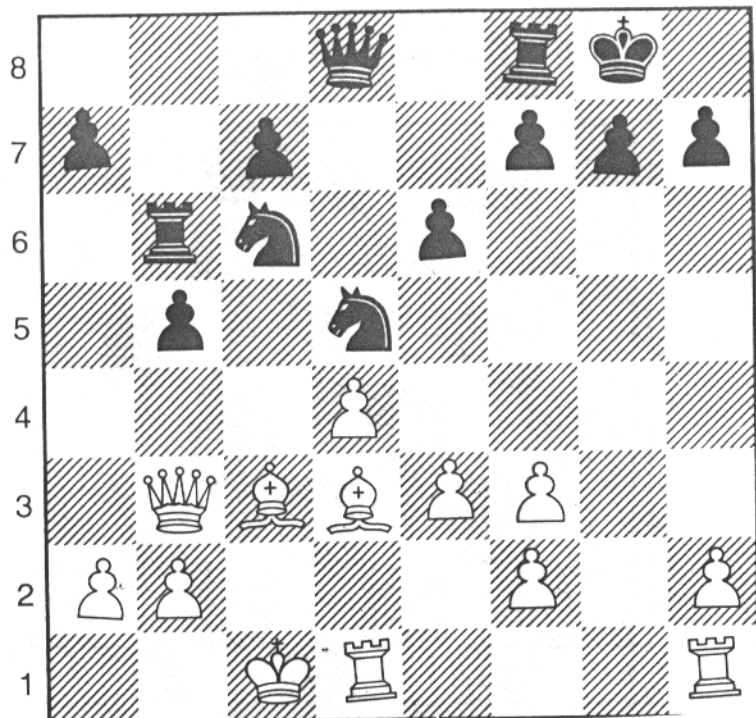

14. Tdgl Hvid vil naturligt nok indlede et angreb på kongefløjen.

14.-, a5 15. f4, f5! Forstærker springerens stilling på d5. Svækkelsen af e6 er her uden betydning.

16. Tg3, a4 17. Dd1, Scb4 18. Lxb4, Sxb4 19. Thg1 Tf7.

Uden at bruge for mange ressourcer har sort stoppet hvids angreb. Og sort har overvægt på Damefløjen.

20. Lb1, a3 åbner linien for modangrebet.

21. bxa, Sd5 22. Db3, b4 23. axb, Txb4 24. Dd3, c5!

25. dxc, Da5 26. Lc2 Hvid ser at truslen Tfb7 alligevel får bonden til at falde.

26.-, Dxa2 27. f3 for at få tårnene med i forsvaret.

27.-, Tc4 28. Tig2, Td7 det forsvarende tårn kan også tage del i angrebet!

29. c6!, Txc6 30. Dd4 Truer med mat.

30.-, Da3+ 31. Kd2, Txc2+ 32. Kxc2, Sxe3+

33. Kbl, Txd4 34. Txg7+, Kf8 35. Tg8+, Ke7 og hvid har ikke mere. 36. opgivet.

Først skal vi se topscoreren fra danmarksmestrene K41 overse en hurtig gevinst - jeg har sakset diagram 4 fra side 81 i skakbladet nr. 4:

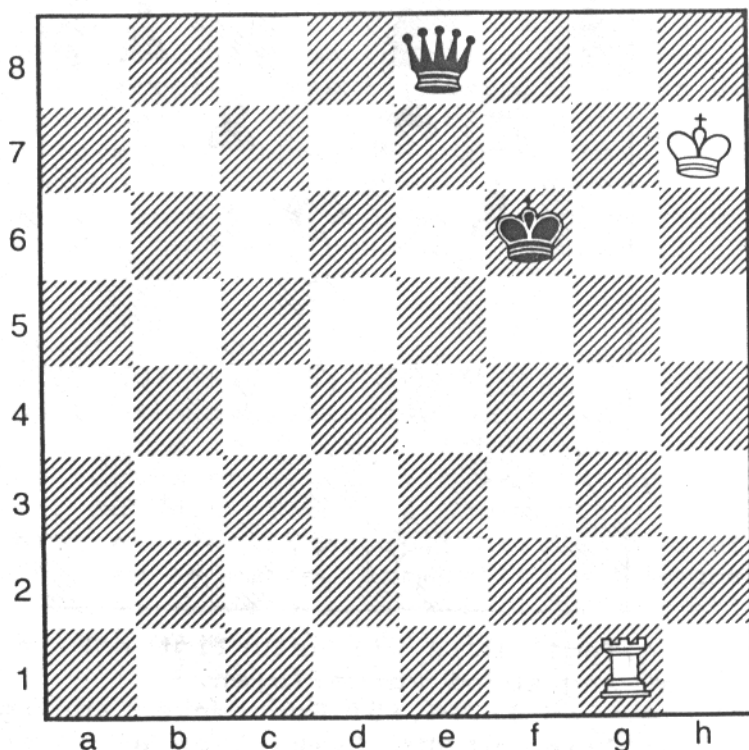

Sort (Finn Pedersen) spillede her 52 træk uden at tage tårnet og måtte så tage remis. Sort kan vinde eller sætte mat i 4 træk ! Hvordan ??

Så en kombinationsopgave fra 1941: 2)

Sort opgiver efter hvids næste træk, som er ??

Socialismens fader, Karl Marx, er hårdt presset i følgende diagram: 3)

Det lykkes ham alligevel med de sorte brikker at gøre mat i tre træk. Hvorledes ??

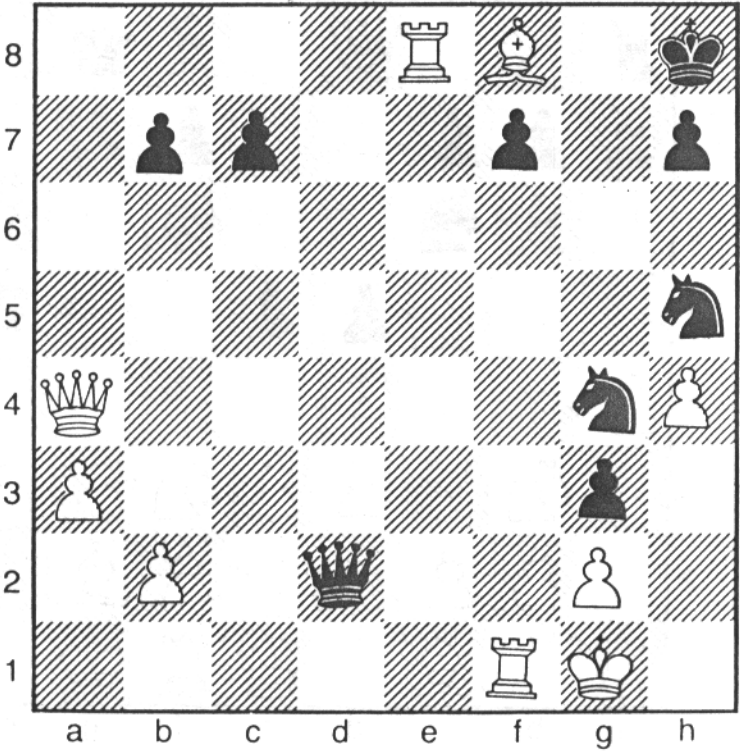
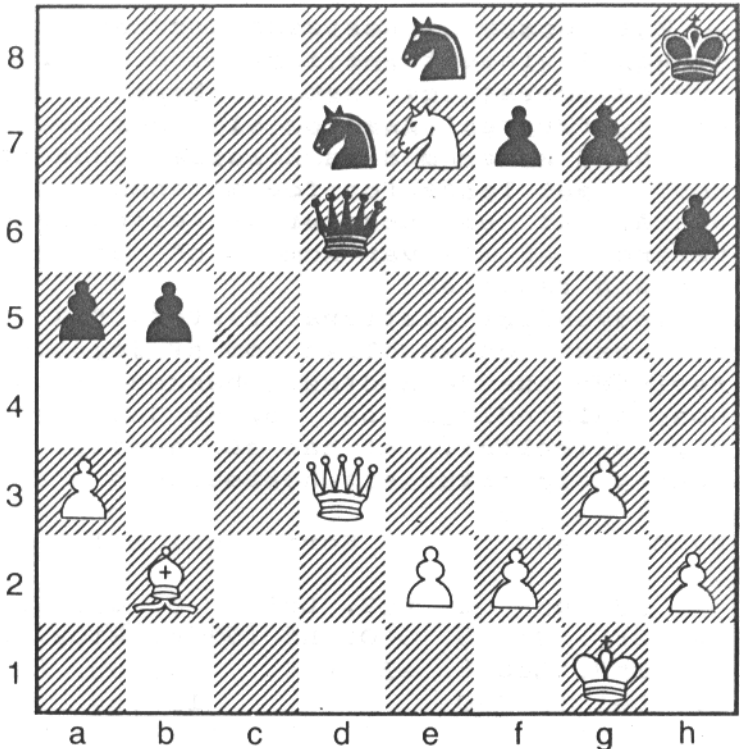

Mit opgør i næstsidste runde af B rækken i vinterturneringen mod min gamle skolekammerat og nabo, Poul Møller, galdt førstepladsen og blev som ventet en hård gyser med psykologiske undertoner. Poul lagde før før matchen ved at påstå, at en absolut utålelig svensk bekendt af mig var kommet på besøg - med sin familie.

Indvendigt lettere rystet fik jeg frembragt en nødløgn om at jeg dagen forinden havde modtaget besked om hans hospitalsindlæggelse, og at det glædede mig usigeligt, at han så hurtigt var kommet sig efter sit hoftebrud.

Hvid: Hans                      Sort: Poul Møller

- 1. g3, e5      2. Lg2, Lc5      3. d3, Sf6
- 4. Sf3, Sc6    5. O-O, h6 (?)    6. S1d2, d5
- 7. Sb3, Lb6    8. e3, Lg4      9. h3, Lh5
- 10. Del !, O-O      11. a4

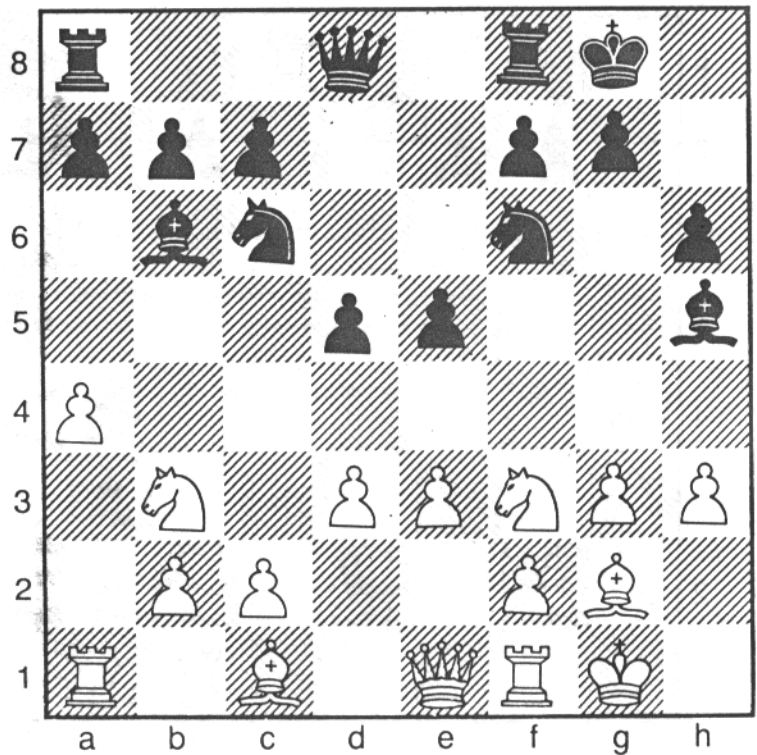

Dette træk forklarer udråbstegnet ved hvids 10. træk. Fremstødet a4 truer med a5 og derefter Ta4, hvorefter tårnet dækker hele fjerde række og kan medvirke på kongefløjten. Sort kan kun forhindre dette ved at spille a5 og dette felt samt b4 er angrebet af De1.

11. -. a5      12. Ld2, Dd6 ? 13. Sh4, Dd7  
 14. f4, g5 ? 15. fxg, hxg      16. Sf5, Lg6  
 17. g4, Se7      18. Sxe7, Dxe7 19. Lxa5, La7  
 20. Ld2, c5      21. Kh1, Kg7      22. Dg3, e4  
 23. dxe, dxe ?

S x e4 istedet ville have givet sort godt modspil.      24. Lc3 !, Lb8

SE FORSIDEDIAGRAMMET.

25. Txf6 ! Kh7

Hvis L x Dg3 så vinder Te6 + damen tilbage.      26. Df2, b5      27. axb, Txa1  
 28. Sxa1, c4      Spærrer springeren inde midlertidig.      29. h4, Dc7

Truer Dh2 skakmat - et typisk lusket træk fra Pouls side.      30. Lh3, Td8  
 31. Ld4, La7 32. b6, Lxb6 33. Lxb6, Td1 +  
 34. Kg2, Dd7 35. Ld4, Kg8

Hvis T x a1 spiller hvid h4 x g5 med mattrussel på h linien.

36. Ta6, Db7 37. Tb6, Dc7 38. Df6, Td2 +  
 39. Kf1, Kf8 40. Tc6, Db7 41. Dd8 ++

Løsninger: 1) De4, Kh8 Da8 med mat på h1 eller tårngevinst på a7.

2) Lx g7      3) Df2 +, Txf2 g3xf2+ og mat med springer g3 i næste træk.

Hans K. Pedersen

Min første oplevelse med en koordineret turnering var en pudsigt affære. I mit første parti skulle jeg møde Martin Wiedenbein fra ØBRO. Jeg var klar, da min modstander dukkede op, så vi "shakede hands" og gik igang. Efter 6-7 træk kom en af turneringslederne og en anden fyr hen og brokkede sig. "Hvad foregår der her - hvem er hvem - hvad hedder du?" Så viste det sig, at jeg sad og spillede med Mogens Sørensen fra Amager, som havde sat sig ved et forkert bord! Til gengæld mødtes vi som vi skulle i 3.runde:

Hvid: Mogens Sørensen      Sort: Birger Mac

1.e4,e6 2.d4,d5 3.e5,c5. Det er Nimzowitsch-varianten i fransk, står der i min bog. 4.Lb5+?... Det er til gengæld en fejl, her plejer man at spille c3, Sf3 eller Dg4.

....Ld7 5.Lxd7+,Sxd7 6.Sf3...her havde c3 nok været bedre.

....cxd4 7.Sxd4,Sxe5 og så har hvid smidt en bonde væk.

8.0 - 0,Lc5 9.c3,Db6 10.b4,Lxd4 11.cxd4,Sg6 12.a3,Se7

13.Sc3,Sf5 14.Le3,0-0 15.Tc1,Tac8 16.Dd3,Sd6 17.g3 ?...

sært træk,...f5 18.f4,Sc4 19.Sa4,Dd6 20.Te1,Tc7 21.Lf2,

b6.Jeg er bange for Sc5. 22 Te2?? En fæl fejl, som straffes med: ....Sb2! Det koster mindst en kvalitet for hvid!

23.Sxb2,Txc1+ 24.Kg2,Tc7 25 Sd1,Tf6 26.Sc3,Dxf4! Jeg kunne

ikke helt overskue,om jeg kunne blive fanget på g- eller h-linien, men efter 27 Le3,Dg5 (Dd3 går ikke p.gr.a.Sb5)

28.h3,Dh5 sker der vist ikke mere. Men istedet skete:

27.Sb5,Tcf7. Et skidt sted at stille det tårn, nu er tårn-

net på f6 spærret helt inde.28.Le3,Dg4 29.Dc2?...et dårligt træk - h3 havde nok lavet mere ballade. Nu falder hammeren:

...f4 30.h3 (for sent),Sh4+ 31.Kg1,Sf3+ 32.Kf1,Dxh3+ ?

Langt mere effektivt havde S.d2+ været, men her gik det lidt hurtigt. 33.Tg2,Sd2+ (Nå, der faldt 10-øren - lidt for sent!)  
34.Lxd2,fxg3+ og hvid opgav.

---

## Kalender.

Til og med 15/6 spilles en hurtigturnering med 2 runder pr. aften. Da man ikke skal spille et bestemt antal partier, kan alle komme og spille med blot en enkelt aften (men naturligvis helst så mange som muligt.)

22/6 er der sæsonafslutning (se tilmeldingsseddel).

KULTURHUSET - OG DERMED OGSÅ SKAKKLUBBEN - ER LUKKET I JULI.

3/8 er der genopfriskning af skakreglerne, og fra 10/8 spilles en åben 6 runders turnering med normal betænkningstid.

---

Vesterbro Skakklub	Lyrskovgade 4,1758 V.
	Kulturhuset
Formand	: Niels Erik Andersen (01)79 06 39
	Dybendalsvej 52,1tv , 2720Vanløse
Kasserer	: Ernst Pless-Holst (01)21 67 07

---

Kontingentet er pt. 34 kr. pr måned for seniorer og 26 kr. for juniorer og pensionister.

---

Redaktion : Søren Larsen, Hans Pedersen,  
Birger Mac og Niels Erik Andersen.

---

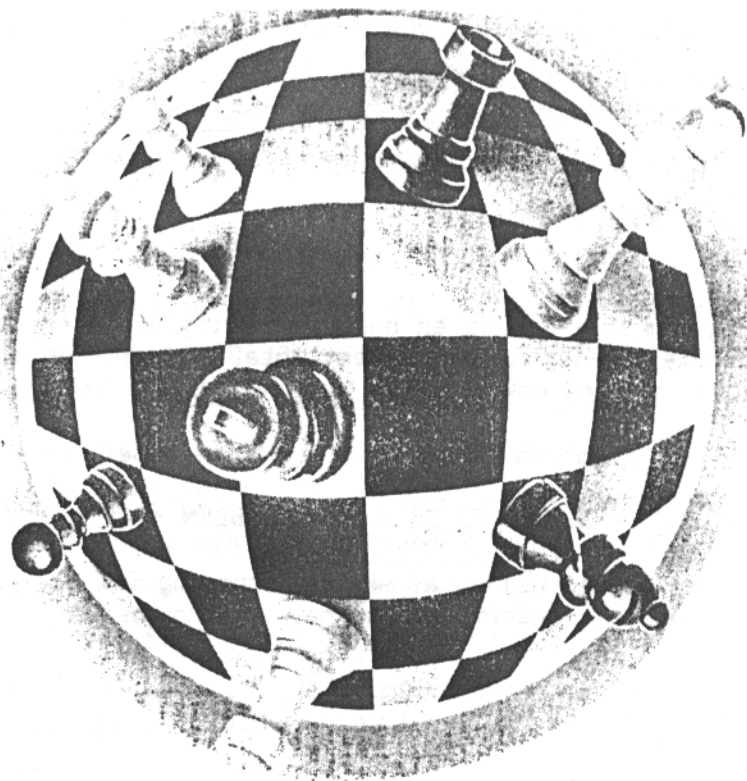

Hele verden er  
velkommen til at  
spille skak i :  
Vesterbro Skakklub  
Vesterbro Kulturhus  
Lyrskovgade 4, 2.sal  
Vi spiller hver  
mandag fra kl.19





# VESTERBRO SKAKBLAD.

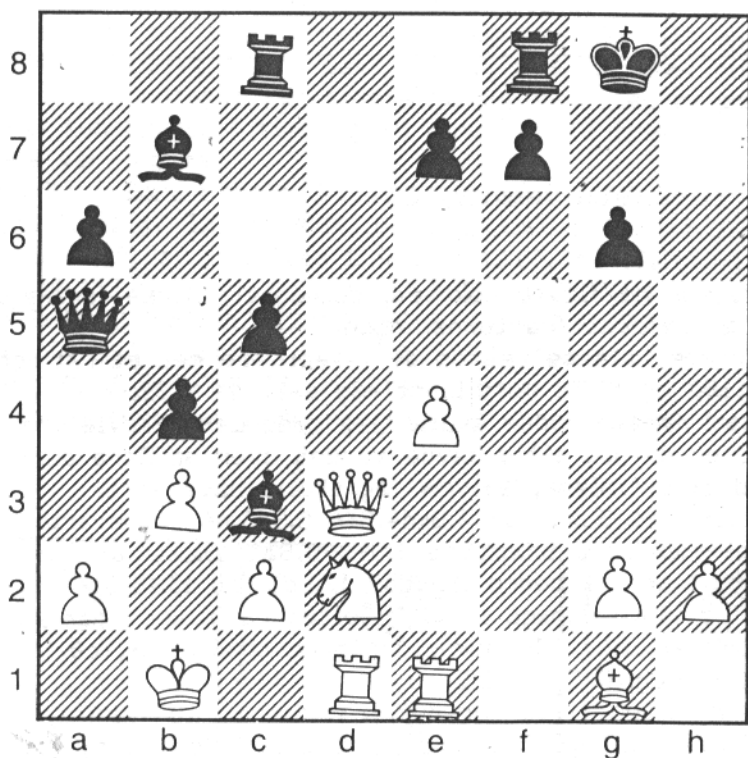

Hvid trækker ( se side 2 )

## Lokaler.

Der har været nogen usikkerhed om hvilket lokale vi skal være i. Det skulle nu være afklaret. De dage hvor der spilles hold- eller vinterturnering er vi i lokale 2-3, mens vi de andre aftner er i lokale 4. Det burde ikke give nogle problemer, da det er opslået på tavlen i stuen. Skulle du være i tvivl så led, vi er altid på 2.sal.

---

### Øbros forårsturnering 87.

Jeg har, som de fleste nok ved, deltaget i Øbros forårsturnering. Her er et referat fra turneringen.

Turneringens 1.klasse bestod af 14 spillere med et ratingtal mellem 1690 og 1835, heriblandt mig selv på 1725.

1.runde : I første runde skulle jeg møde Lars Skovle fra Kageklubben, og da jeg altid havde vundet over spillere derfra, var jeg fuld af optimisme, selvom jeg skulle have sort.

1.e4,c5 2.Sf3,d6 3.d4,cxd4 4.Sxd4,Sf6 5.Sc3,g6 Dragevarianten.

6.Lc4,Lg7 7.Le3,0-0 8.Dd2,Sc6 9.0-0-0,Sa5 10.Le2 , b6 11.f4 f3 efterfulgt af g4 er nok bedre 11.-,Lb7 12.Ld3,Tc8 13.f5,Sc4

14.Lxc4,Txc4 15.fxc6,hxc6 16.b3 ? feltet c3 bliver svagt, h4 efterfulgt af Lh6 ville nok give bedre chancer .-,Tc8 17.Dd3,a6

18.The1,b5 19.Lg1,Da5! 20.Kb2 nu er det klart for enhver at sorts sortfældede løber er hyper farlig 20.-,b4 21.Sa4,Sd7 22.Kb1 væk fra linien 22.-,Sc5 23.Sxc5,dxc5 24.Sf3,Lc3! forhindrer c3 25.Sd2

### SE FORSIDEDIAGRAMMET.

Her ville 25.c4,Sxc4 26.Txc4 efterfulgt af Da3 føre til mat, hvilket jeg havde set, men jeg havde set noget smartere !!

25.-,Tfd8 ?? 26.Sc4!,Dc7 Her overvejede jeg at smide uret i hovedet på ham! 27.De2,a5 De næste par træk skal ses i relation af at jeg i bar ophidselse, kun tænkte på, at sætte ham mat.28.Tef1,a4

29.Df3,axb3 30.Dxf7,Kh8 31.cxb3,Txd1 32.Txd1,Lxe4+ 33.Kc1,Lf6  
 34.Dc6,Lxg2 35.Le3,Ta8 36.Td2,Dxh2 37.Sd6 Her er Lxc5 klart  
 bedre, og vil nok føre til remis 37.-,Dg3 hjemmeligt træk  
 38.Td1,Txa2 39.Sf7+,Kg7 40.Lh6+,Kh7 41.Ld2,Df3 42.Sg5,Lxg5  
 og hvid opgav pga. 43.Lxg5 44.Dc3+

2.runde. Her vandt jeg ret hurtigt over Roger Thomsen (1835),  
 idet jeg tidligt vandt en officer for en bonde og langsomt be-  
 gyndte hans stilling at smuldre. 3.runde blev remis efter en  
 tidnødsgyser med 1 minut til hver til 20 træk, hvor man ikke  
 rigtigt vidste, hvem der var ved at blive sat mat. 4. runde  
 remis efter 18 træk, færdig

Facit efter 4 runder : 3 point, 1.plads samt næsten 2 point over  
 forventet score. Slutfacit efter 7 runder : 3 point og kun + 7  
 ratingpoint - en ægte lang rokade. Her følger dog mit parti fra  
 6.runde, idet det var ret så kendetegnende for mit spil i tur-  
 neringen : Sindsyg åbning samt tidnød, dvs. 20 træk tilbage til  
 til 1 minut, undtaget var sidste runde, hvor jeg på de første  
 12 træk kun brugte 1 time og 40 minutter. 10 træk og 5 minutter  
 senere var jeg mat!

Hvid : BJ Sort : Niels Christian Schjødt (1817)

1.e4,g6 2.d4,Lg7 3.f4,d6 4.Sf3,b6 5.Lc4,Lb7 6.f5,d5 7.Lb3,gxf5  
 8.e5,e6 9.Lg5,Se7 10.Sc3,a6 11.Se2,c5 12.c3,Dc7 13.Tg1,h5  
 14.Tc1,c4 15.Lc2,Sg6 16.Dd2,Sd7 17.De3,Dc6 18.h3,h4 19.g4,hxg3  
 20.h4,Sdf8 21.Sxg3,Sh7 22.Sh5,Lf8 23.Sf6+,Sxf6 24.Lxf6,Lh6  
 25.Lg5,f4 26.Df2,Lxg5 27.Sxg5,Sxh4 28.Dxf4,0-0-0 29.Sxf7,Tdf8  
 30.Tg4,Sf5 31.Sg5,De8 32.Lxf5,Th1+ og hvid tabte på tid.

(De sidste træk ser lidt underlige ud - den tidnød, den tidnød,  
 red.)

Brian Jørgensen.

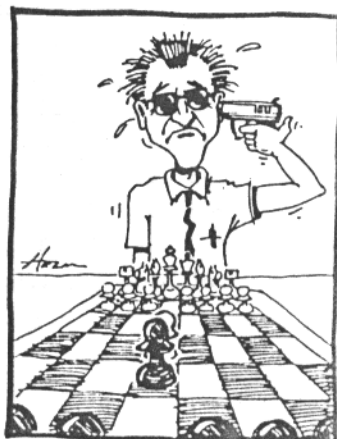
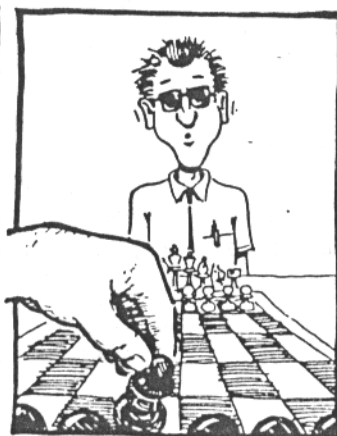
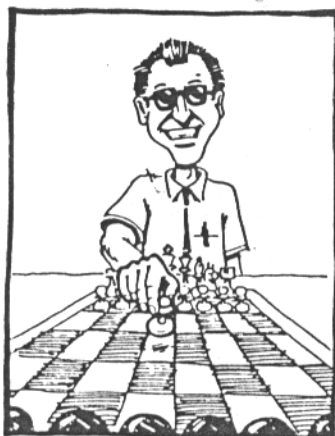

OVERVEJ ALTID ET TÅRNOFFER.

I anden runde af den grønne vinterturnering fik jeg som ventet klask af Brian. Han bommede en bonde i åbningen (overså L x f7) og gik rundt som en løve i et bur, mens jeg tilbragte 20 minutter med at overveje et dumdrigt f5 bondefremstød, der på lang sigt ville afklæde f linien.

Som så ofte før endte spekulationerne med et måske/enten/eller/på den anden side, og fremstødet kostede så to træk senere løberen på f7. Vi springer frem til stillingen før hvids 21. træk:

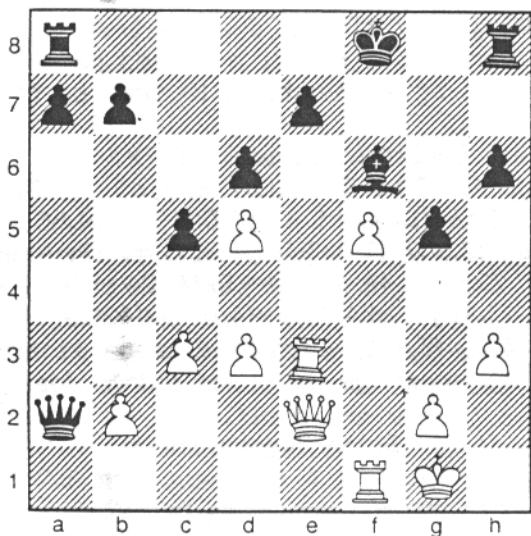

HVID I  
TRÆKKET

Brian er gået på bonderov på a2 og hvid tilbyder nu et tårn med T x e7. Modtages ofret får hvid et stærkt angreb med f6 og De6 og evt. Te1. Brian slog i stedet d5 bonden med damen. Herefter fulgte: 22. Te6, Le5 23. Dh5, b5 24. Dg6, Db7 25. f6, Dh7 26. Dh5, Df7 27. Dg4, Te8 og følgende stilling:

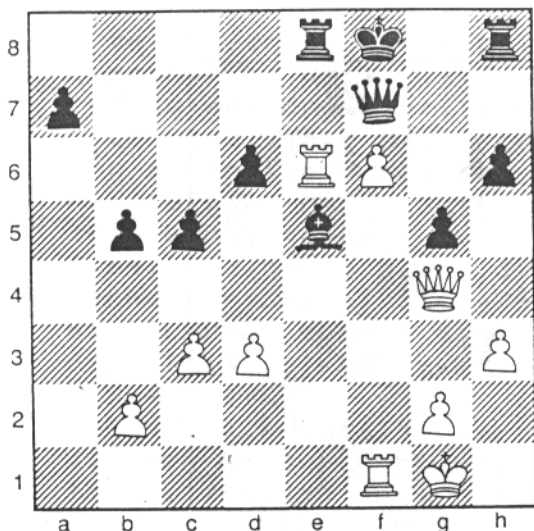

HVID I  
TRÆKKET

Her gik jeg glip af uødeligheden !! (citat Jens Kristiansen mod Tal). Jeg havde forudset Brians træk Te8 (selvom Td8 nok er bedre) og lavede af psykologiske grunde de næste træk omgående, idet jeg var sikker på at vinde løberen ved: 28. T x e8, D x e8 29. d4, idet løberen ikke kan stå nogen steder (ved Lf4 følger T x f4, g x f4 og Dg7 mat). Desværre fulgte: 29. -, c x d4 30. c x d4, h5 ! og den hvide dame må flytte. I diagramstillingen skal der spilles Te7 !, hvorefter sorts bedste mulighed er at give damen for tårn + bonde. Alle andre varianter er livsfarlige fx. 28. -, Dg6 29. Dd7, L x f6 30. T x f6, D x f6 31. T x e8 mat.

Herefter skal vi se på springerens forbløffende aktionsradius. Begge eksempler stammer fra F. Gutmayers lærebog fra 1919 og de har givetvis levet op til den tids romantiske, skønhedssøgende skakstil.

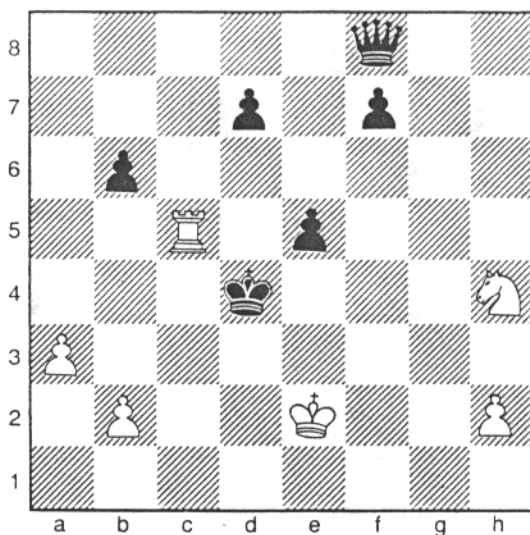

Tc8 !, D x c8  
Sf5 +, Kc5  
b4 +, Kc4  
Sd6 + med  
damegevinst.

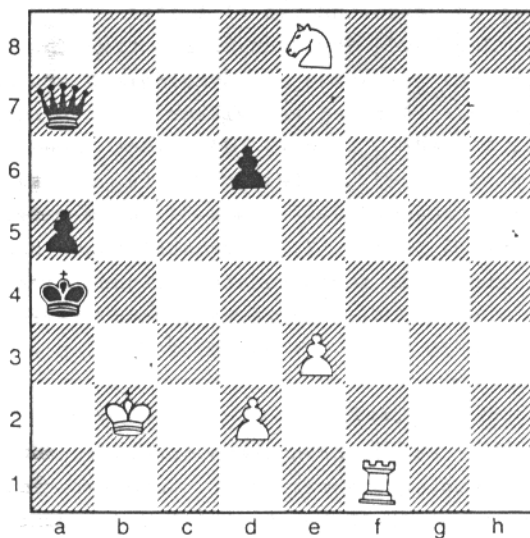

Tf4 +, Kb5  
Tf7 !, Dc5  
Tf5 !, d5  
T x d5, D x d5  
Sc7 + gafler  
atter damen.

Læg mærke til, at springeren rigtigt placeret kan kæmpe alene mod en dronning - også på et relativt åbent bræt, og trøst dig med det næste gang du er håbløst bagud !

71

Et parti fra 3. runde i den Grønne  
Vinterturnering.

I de to første runde spillede jeg  
langsomt og uenergisk og sidder nu  
med to hængepartier, som jeg ikke  
gider analysere på. Derfor besluttede  
jeg at spille hurtigere i denne runde.  
Hvid: Birger Mac    Sort: Søren Larsen  
(som kommenterer):

1.e4,c6 2.d4,d5 3.Sc3,dxe4 4.Sxe4,Sf6  
Denne variant af Caro-Kann anbefaler  
Bent Larsen som en solid åbning, hvor  
der alligevel kan ske en hel masse.  
5.Sxf6,gxf6

Den sorte kongefløj ser lidt svækket  
ud, men da sort naturligvis rokerer  
langt, kan den åbne g-linie give  
problemer i den hvide konges lejr.  
6.Sf3,Lf5 En pointe ved åbningen  
er, at løberen kommer i spil fra start.  
7.Lf4,e6,8.Ld3,- Hvid vil gerne af  
med sorts hvidfældede løber.

8.-,Lg6!? Bent Larsen kalder dette  
træk for tvivlsomt, men jeg synes  
godt om ideen, at hvid bytter af så  
sort får åbnet den linie hvor tårnet  
i forvejen står.

9.c3,Sd7 10.o-o,Sb6 Nu er vi ude  
af de varianter som Bent Larsen beskriver  
i Solide Åbninger. Faktisk omtaler  
han slet ikke muligheden for at hvid  
spiller både Lf4 og Ld3. Men hvorfor  
ikke?

11.c4 Hvid vil naturligvis ikke have  
den sorte springer på d5.

11.-,Dd7 12.Lxg6 Hvid kan ikke spille  
c5 pga. (12.-,Lxd3 13.Dxd3,Lxc5).

12.-,hxg6 13.b3,o-o-o Her burde  
sort måske spille (13.-,Lb4) for at

forhindre hvids næste træk.

14.Dd2,e5? Dette træk er et bondeoffer, men kompensationen for bonden er ikke så stor som jeg troede. Bedre er (14.-,Th5 eller g5 med efterfølgende e5.)

15.dxe5,Dxd2 16.Sxd2,Lh6? Bonden på e5 skal naturligvis blås for efter (16.Lxe5,Th5) kan sort få sin løber med i spillet med en vis ide.

17.Lxh6,Txh6 18.Sf3,Sd7 19.exf6,Sxf6

20.Se5,Th7 21.Tad1,Tedh9

22.h3,g5 23.f3,Sh5 24.Td7,f6 25.Txh7,Txh7

26.Sg4,Te7 27.Kf2,f5

28.Se3,f4 29.Sf5,Te5 30.Sd6+,Kc7

31.Td1,Sg3

Fra min side (sort) var alt dette forsøg på at finde nemismuligheder, men hvids springer og tårn arbejder bedre sammen end sorts.

32.Sf7,Tf5 Måske kunne (32.-,Te2+) have givet noget, jeg kunne bare ikke finde ud af hvad!

33.Sh6,Te5 34.Te1,Ta5 35.a4,b5

36.cxb5,cxb5 37.Te5,Ta6 38.Tc5+,Kd7

39.Td5,Kc7 40.Sf5,bxa

Som sagt i indledningen spillede jeg hurtigt i dette parti. Ikke flere hængepartier. Jeg havde brugt 1 time på de første 40 træk. Birger brugte sine 2 timer. Til gengæld stod jeg så til tab i denne stilling. Til mit held kender Birger imidlertid ikke bondestandens værdi, når den optræder i samlet flok. Resten af partiet følger uden kommentarer.

41.bxa,Sh1+ 42.Kg1,Sg3 43.Sxg3,fxg3

44.Txg5,Txa4 45.Txg3,a5 46.Tg6,Tb4

47.Ta6,a4 48.g4,Kb7 49.Te6,a3 50.Kg2,Tb2+



- 51. Kg3, a2 52. Te7+, Kb4 53. Te6+, Kb5
- 54. Te5+, Kb4 55. Te4+, Kb3 56. Te3+, Kc2
- 57. Ta3, Kb1 58. g5, Tb7 59. f4, Kb2
- 60. Ta6???, Tb3+ 61. Kg4, Ta3 62. Tb6+, Kc3
- 63. Tc6+, Kd2 64. Td6+, Ke2 65. Te6+, Kf2
- 66. opgivet!

En urimelig afslutning. Hvid havde chancen frem til ihvertfald træk 60, for de tre bønder kan godt føres ned. Specielt når sort har sin konge i det modsatte hjørne.

# Skakkens dag

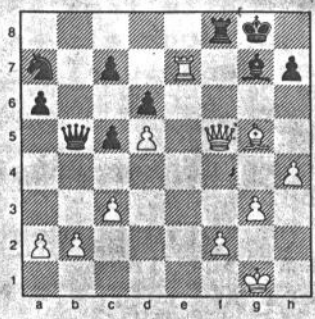

Andersen en gang imellem i klubben. Ligesom han af og til tager et parti simultanskak med medlemmerne.

Skakinteresserede er velkomne til at kontakte klubben om medlemskab, da man gerne vil have flere medlemmer.

I øvrigt er det nok en god ide at være i god tid på lørdag, hvor urene sættes i gang klokken 12.

Bydelens skakinteresserede får på lørdag mulighed for at spille mod den kendte mester-spiller Dan Andersen i medborgerhusets kantine i Lyrskovsgade.

Det er Vesterbro Skakklub, som indbyder til denne simulan »forestilling«, og anledningen er den såkaldte Skakkens dag, som fejres over alt i landet.

Vesterbro Skakklub, der har knapt 30 medlemmer, fejrede sidste år 30 års jubilæum. Klubben spiller hver mandag i medborgerhuset men kunne naturligvis godt tænke sig at have egne lokaler, hvor man kunne spille hver dag og så længe men lystede.

I øvrigt underviser Dan



Vi har her i vintersæsonen haft besøg af Dan Andersen fra Frederiksberg Skakklubs 1.divisions hold nogle gange. Og som sædvanligt har det været udbytterigt, morsomt og hyggeligt (og så lidt øl!)

D. 6/4 -87 stillede Dan op til ursimultan i klubben - 1 1/2 tim. pr. spiller. Her følger mit parti mod Dan som har sort.

1.e4,c6 2.d4,d5 3.exd,cxd 4.c4 Jeg spiller selv Caro-Kann med sort mod e4 (jeg lånte engang en bog på biblioteket om denne åbning.) Og det er min opfattelse, at Panov-varianten, som vi her er inde i, stiller sort overfor visse vanskeligheder. Hvid påtager sig en isoleret centrumbonde, men får til gengæld frit officersspil.

4.-,Sf6 5.Sc3,e6 6.Sf3,Lb4 Dette træk er vistnok lidt sjældent, men det er jo trods alt en binding. Og iøvrigt anbefaler Larsen denne variant i Solide Åbninger. I stedet for 6.Sf3 kan hvid forsøge 6.c5 som forhindrer Lb4.

7.Ld2,Sc6 8.cxd,exd Igen en Larsen-anbefaling, Dan har vist læst Solide Åbninger. 8.-,Sxd5 er godt fordi det bevarer en solid bondestilling, men sorts dameløber spærres lidt inde.

9.Le2 Her er Ld3 vist mere aktivt. 9.-,0-0 10.0-0,Lg4 Så var Le2 jo meget godt.

11.Lg5,Lxc3 12.bxc3,Dd6 Hvid har nu en dårlig bondestilling, med den svage c3. Hvid skulle nu have slået på f6. 13.Te1,Se4 -Det sku' han sgu' ikke have haft lov til.

14.Dc1,Tc8 15.Lf4 Kontante trusler er nok den eneste vej til en remis. 15.-,Dg6 16.Sh4,Dg6

17.f3,Dxh4 18.fxe4,Sxd4 En gratis bonde - men dem har vi nok af. 19.Lg3,Sxe2 20.Txe2,Df6

21.Tf2,Dxc3 22.Dxc3,Txc3 23.exd5,Td8 24.Tf4 At holde fast i fribonden er hvids eneste chance, fordi sort er tvunget til at bruge ressourcer på at stoppe den. 24.-,Lh5 25.Td4,Tc5 26.Te1,f6 27.d6,Lf7 28.Lf2,Te5 29.Td1,Td7 30.Lg3,Tc5

31.Lf2,Tc2 32.a3 som jeg fulgte med et remistilbud, som Dan sagde ja til. (Men vi er jo også gamle gymnasiekammerater.) I de simultaner Dan har spillet har jeg fået 1 1/2 - 1 1/2. Så den står nok på dask næste gang.

Søren Larsen.

Med Bent Larsen som sekundant !!

Til redaktionen er indleveret følgende artikel :

I sommerferien har jeg spillet stormesterskak med Bent Larsen, som sekundant. Det foregik på den måde, at jeg foreslog et træk , som BL enten accepterede eller også spillede hans træk. Lad os tage et eksempel : Bent og jeg spiller de hvide.

Bent spiller de første 6 træk før jeg kan blande mig. 1.b3,e5 2.Lb2,Sc6 3.e3,Sf6 4.Lb5,d6 5.Sge2,Ld7 6.0-0,Le7 Nu foreslår jeg 7.d4. Bent nikker, det er OK, men spiller alligevel 7.f4,e4 8.Sg3 ja, ja udmærket 8.-,0-0 9.d3 foreslår jeg. Det kan Bent ikke bruge. Han spiller 9.Lxc6,bxc6 mens jeg overvejer hvorfor sort ikke slog med løberen prøver jeg 10.Sc3 Bent er uenig. Han spiller 10.c4,d5 Men nu må man da spille 11.Sc3 det synes Bent også 11.-,Tfe8 12.d3 foreslår jeg igen. Bent kigger misbilligende på mig. Før partiet bad han mig om, at bruge lige så lang tid, som i et turneringsparti. Det har jeg svært ved - jeg har jo Bent til at redde mig. 12.Tac1,Lg4. 13.Sce2 Det var bedre 13.-,Sfd7

Nu overvejer jeg at spille h3, men foreslår alligevel d3. Hold så op med det pjat, lyder det, ellers kan jeg jo lige så godt spille selv. 14.h3,Lxe2 15.Dxe2 det fandt jeg selv (!!)

15.-,Sc5 16.Dg4 Kongeangreb - Bent nikker accepterende.

16.-,g6 17.f5 Jeg kan ikke finde andet til at fortsætte angrebet, og Bent er tilfreds 17.-,Sd3 18.fxc6 Godt 18.-,hxc6 19.Txf7

Den sorte konge danser striptease. Så du det da du spillede f5 spørger Bent. Ja, Lyver jeg stolt. 19.-,Kxf7 20.Tf1+

Jeg føler mig som musen der sidder på ryggen af elefanten, da jeg med et fjoget og infantilt smil udbryder : Nu har vi ham.

20.-,Lf6 21.Lxf6 Sådan ! Bent smiler anerkendende for hvis 21.-,Dxf6, så 22.Dd7+. Sort opgav.

Nøjagtigt som i Larsen-Eley, Hastings 1972-73.

Har du selv lyst til at prøve så er der 39 andre tests i Bent Larsens bog Flere mestertræk. En fornøjelig ting ved testene er, at man får point for rigtige svar. (Artiklen afslører på afskrækkende vis hvor meget spændingen ved det at få point kan gå ud over det rent skaklige, red.) Her scorede jeg 23 af 30, ganske godt synes jeg selv.

## HOLD- og VINTERTURNERING.

Vinter- og holdturneringen er så nært forestående, at tilmelding til disse skal ske nu (derfor vedlagte tilmeldingsliste). Vinterturneringen bliver - hvis tilmeldingen er lige så god som sidste år - delt op i 2 grupper, der spilles alle mod alle (ved meget stor tilmelding dog 3 grupper). Datoer kommer senere.

I holdturneringen er tilmeldt 2 hold. 1.holdet skal temmelig sikkert spilles som følger :

- Mandag 2/11 hjemme mod Skovlunde 1.hold
- Mandag 16/11 (evt. torsdag 19/11) ude mod AS04 5
- Mandag 7/12 hjemme mod Ishøj 1
- Tirsdag 12/1 1988 ude mod Frederiksberg 4
- Mandag 1/2 hjemme mod Allerød 2
- Mandag 22/2 ude mod Albertslund 2
- Mandag 14/3 hjemme mod Capablanca 2

Hvordan 2.holdets gruppe bliver, hersker der i skrivende stund stor usikkerhed om, og der er derfor ingen nærmere oplysninger endnu.

Da resultatet fra vinterturneringen endnu ikke har været bragt her i bladet, kommer det her. Forhåbentligt kan det animere til endnu bedre resultater i år.

Vinterturneringen 1986/87 A-gruppe :

- 1.Brian Jørgensen 4 1/2 af 6
- 2.Alan Bay 4
- 3.Allan Jensen 3 1/2
- 4.Niels Erik Andersen 2 1/2
- 5.Edvard Christensen 1 1/2
- 6.Henning Jensen 1 1/2
- 7.Peter Eschen 1 1/2

Resultatet fra B - gruppen.

- 1.Hans Pedersen 6 1/2 af 7
- 2.Ernst Fless Holst 5 point
- 3.Poul Møller Nielsen 5
- 4.Søren Larsen 4
- 5.Claus Sørensen 4
- 6.Hans Otto Lunde 3 1/2
- 7.Carl Nielsen 3 1/2
- 8.Birger Christensen 3
- 9.Thomas Lauritsen 2
- 10.Poul Skou 2
- 11.Kaj Kristiansen 1 1/2

Når vi er ved resultaterne, skal her nævnes topscorerne i holdturneringen.

Topscorer på 1.holdet : Alan Bay.

Topscorer på 2.holdet : Hans Pedersen.

### Det stærkeste træk nogensinde

Den stærke mester Al Horowitz overværede afviklingen af en simultanforestilling givet af VM Capablanca. Ved et bræt trak Capablanca DxD mat, hvilket fik venen til at udbryde: "Er det ikke det stærkeste træk du nogensinde har set?" Al svarede lakonisk: "Nej, ved en simultan fornylig faldt min modstander død om da jeg lavede mit træk".

Den giftigste bonde nogensinde:

Denne bonde var af marcipan og var anbragt som pynt på en skakternet kage på hotellet, hvor det engelske hold var indkvarteret ved skakolympiaden i Lucerne i 1982. GM Short snupede den - en passant - og spiste den. Han måtte sidenhen gemmes væk af de øvrige på holdet. En arrig hoteldirektør og chefkokken bevæbnet med en økse ville se blod.

# SUR GALDE !

Hedder bladets brokke spalte, som dog yderst sjældent er blevet brugt. Bestyrelsen håber det er fordi medlemmerne er tilfredse, men håber alligevel, at der kommer mange gode (dvs. godt mente) forslag til aktiviteter til den kommende sæson på den vedlagte seddel. Husk det er også medlemmernes ansvar, at skakklubben udvikler sig.

Bliv ikke sur hvis du ikke selv har forsøgt at ændre en udvikling, du synes er dårlig.

## Begynderens lektion

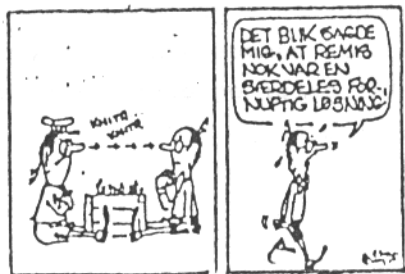





Hele verden er  
velkommen til at  
spille skak i :  
Vesterbro Skakklub  
Vesterbro Kulturhus  
Lyrskovgade 4, 2.sal  
Vi spiller hver  
mandag fra kl.19





# VESTERBRO SKAKBLAD.

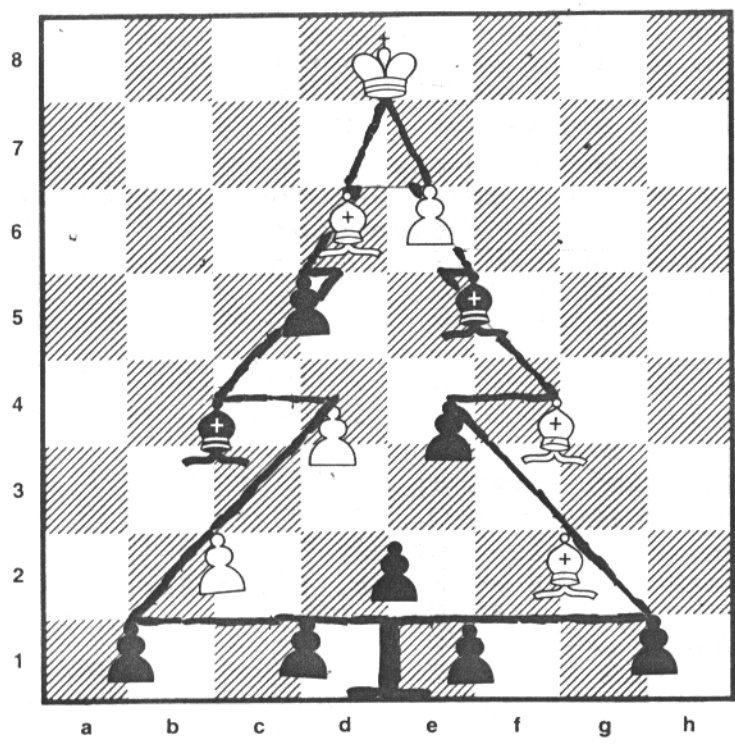

FIND ET GODT TRÆK;  
SE SIDE 12.

## VESTERBRO SKAKKLUB.

Lyrskovgade 4, 1758 V.  
Kulturhuset.

Formand: Niels Erik Andersen 01790639  
Dybendalsvej 52, itv.  
2720 Vanløse.

Kasserer: Ernst Pless Holst 01216707  
Giro: 4524780 Vesterbro Skakklub  
1665 V.

Kontingentet er pt. 34 kr. for seniorer  
og 26 kr. for juniorer og  
pensionister.

VESTERBRO SKAKBLAD.

NUMMER 10.

Udgivet 10/12 1987.

Redaktion: Birger Mac, Brian Jørgensen,  
Niels Erik Andersen, Hans Pedersen og  
Søren Larsen.

## KOORDINEREDE MED FEJL.

Niels Erik Andersen.

Her i efteråret har jeg deltaget i 2 koordinerede turneringer (arrangeret af henholdsvis KS og AS04/Brønshøj SF.) med meget ringe resultater. I Brønshøj spillede jeg dårligt og lavede mange fejl, mens jeg i KS egentlig spillede udmærket, men også her lavede jeg nogle gevaldige bukke. Fx. førte jeg i første runde med 2 bønder og skulle egentlig blot realisere gevinsten, da jeg satte en officer i slag og tabte i løbet af få træk. Det er således svært at vælge et parti fra turneringerne, da de fleste ødelægges af grove fejl, som straks var udslagsgivende, men når det nu skal være, vil jeg vise et af gevinstpartierne:

Hvid: Niels Erik Andersen.

Sort: Roger Thomsen, Brønshøj.

1.d4,d6 2.c4,Sf6 3.Sc3,g6 4.e4,Lg7  
5.Sge2,00 6.Sg3,Sbd7 7.Le2,c6 8.Le3,e5  
9.00,De7 10.Tc1,a6 11.d5,c5 12.Dd2,Sb6  
13.Lh6,Ld7 14.h4,- ser umiddelbart  
stærkt ud, men jeg tror det er bedre  
at bytte de sortfældede løbere og  
spille f4, eller evt. f4 straks.

14.-,Dd8 15.Lg5,h5 16.b3,- for at  
dække c4 ved evt offer på h5.

16.-,De8 17.f4,Sh7 18.f5,Sxg5 19.Dxg5,  
efter partiet var jeg meget utilfreds  
med dette træk, da jeg mente hxg5  
vandt straks. Det er jeg imidlertid  
ikke sikker på mere, men analyser selv  
!

19.-,Kh7! truer Lh6 med kvalitets-  
gevinst 20.De3?? spillet da jeg  
mente fortsættelsen opretholdt angre-  
bet. Der bør nok spilles Tc2 og på  
Lh6 kan man så spille Df6.

20.-,Lh6 21.Df3,Lxc1 22.Txc1,f6? Nu  
er det heldigvis min modstanders tur  
til at lave fejl (22.-,Dd8 23.f6,Lg4  
vinder for sort bla. fordi h4 bliver  
svag.)

23.fxg6, Dxg6 24.Sf5,Lxf5 25.exf5,Dg4  
26.dxg4,hxg4 27.Lxg4,Tg8 28.Se4!,Taf8  
29.Lh5,Sc8 30.Tf1,Tg7 31.g4,b5 32.-  
Lg6,Kh8 33,h5(g5?!),Td7 34.g5,fxg5  
35.Sxg5,Se7 36.f6,Sg8 37.f7,Sh6 38.-  
Tf6,Kg7 39.Te6,Sxf6 40.Lxf7,Txf7 .

Tidnøden er overstået og hvid har  
vundet kvaliteten tilbage og har sam-  
tidigt det mest aktive tårn, men om  
slutspillet er vundet er jeg ikke  
helt sikker på. Hvid har dog de bed-  
ste chancer. Jeg var imidlertid godt  
tilfreds, da jeg ikke mere regnede  
med at kunne tabe partiet. Efter  
først at have stået bedst og siden  
stået dårligst (til tab se note ved  
træk 20.) Tårnslutspillet er vist ret  
lærerigt, hvis man følger hvids ge-  
vinstføring. Først aktivering af  
kongen siden forvandling af fribonde:

41.Tg6,Kf8 42.Sxf7,Kxf7 43.Kf2,bxc4  
44.bxc4,a5 45.Ke3,a4 46.Ke4,Td8 47.-  
Kf5,a3 48.h6,Tb8 49.Tf6,Kg8 50.Kg6,-  
Td8 51.h7,Kh8 52.Te6,e4 53.Txe4,Ta8  
54.Te6,Tb8 55.Txd6,Tb6 56.Tf6,(Txb6??  
er remis pga. pat.)-Td6 57.Kf5,Td7  
58.Ke6,Tb7 59.Tf8 og sort opgav, da  
der er tårnafbytning eller hurtig  
mat.

## OFFENTLIGGØRELSE!

Her bringer vi et lille antal partier fra klubbens igangværende vinterturnering. Når hele turneringen er færdigspillet bliver et omfattende skrift med alle partier produceret. Vi opfordrer alle til at kommentere deres partier, ellers er der måske en anden der gør det !!

### Vinterturnering 87/88.

gruppe A

19/10 87

Hvid:Søren Larsen

Sort:Birger Mac

Abning:Spansk

1.e4,e5 2.Sf3,Sc6 3.Lb5,d6 4.d4,exd4  
5.Sxd4,Ld7 6.OO,Sxd4 7.Lxd7,Dxd7 8.-  
Dxd4,c5 9.Dd3,Sf6 10.Sc3,Le7 11.Le3,-  
Sg4 12.Lf4,OOO 13.a4,Dc6 14.Sd5,Te8  
15.c4,Lf6 16.Tb1,Ld4 17.b4,Dxa4 18.-  
Lg3,Dd7 19.bxc,Lxc5 20.Da3,Se5 21.-  
Dxa7,Dc6 22.Tb6,opgivet!

26/10 87

gruppe A.

Hvid:Alan Bay.

Sort:Søren Larsen.

Abning:Caro-Kann.

1.e4,c6 2.d4,d5 3.Sc3,dxe 4.Sxe,Lf5  
5.Sg3,Lg6 6.h4,h6 7.h5,Lh7 8.Le3,e6  
9.Ld3,Sf6 10.Sf3,Sd7 11.Lxh7,Sxh7

12.Se4,Sf6 13.Sxf6,Sxf6 14.Dd3,Ld6  
15.Ld2,Se5 16.OOO,Dc7 17.g3,OOO 18.-  
c4,Sb6 19.La5,c5 20.d5,exd 21.Df5+,-  
Kb8 22.Txd5,Dc6 23.Lxb6,Dxb6  
24.Td1,Te8 25.Dd3,Te6 26.Se5,Tf6  
27.Sg4,Te6 28.Se3,g6 29.hxg6,fxg6  
30.Sg4,h5 31.Sh2,Kc8 32.Sf3,Tf6 33.-  
b3,Dc7 34.Sg5,Lf4+ 35.gxf4,Dxf4  
36.De3,Txd5 37.Txd5,b6 38.Dxf4,Txf4  
39.Td8,Kb7 40.f3,Tf5 41.Td5,Tf8 42.-  
Td7,Kc6 43.Txa7,Tf5 44.Sf7,Ke6  
45.Sd8,Kd6 46.Th7,g5 47.Sf7,Ke6 48.-  
Sxg5,Txg5 49.Txh4,Tg6 50.Tg4,Tf6 51.-  
Tg3,Ke5 52.Kd2,Kf4 53.Tg1,Te6  
54.Tf1,Te8 55.Kc3,Te3 56.Kb2,Te2+  
57.Ka3,Te8 58.Td1,Ta8 59.Kb2,Kxf3  
60.Td6,Tb8 61.a4,Ke4 62.Kc3,Ke5  
63.Th6,Ke4 64.b4,Ke5 65.Tg6,Ke4 66.-  
Tc6,Ke5 67.bxc,bxc 68.Txc,opgivet!

9/11 87

gruppe A

Hvid:Brian Jørgensen

Sort:Alan Bay

1.d4,d5 2.c4,c6 3.g3,Lf5 4.Lg3,e6  
5.Sf3,Lb4 6.Ld2,Lxd2 7.Dxd2,Sf6 8.-  
Sc3,Se4 9.Sxe4,Lxe4 10.Db4,Lxf3  
11.Lxf3,De7 12.Dxe7,Kxe7 13.cxd,exd  
14.b4,a6 15.Kd2,Sd7 16.a4,Sf6 17.Thc-  
1,Kd6 18.Tab1,The8 19.Tc2,Tac8  
20.e3,Te7 21.Lg2,Se4 22.Ke2,remis

KS. ENT.  
Brian Jørgensen.

Niels Erik og jeg har netop deltaget i KS. Koordinerede Turnering, som blev spillet efter et af de nye systemer. 40 træk til 2 timer og 1 time til resten af partiet. Personligt mener jeg, at dette er en god måde at afvikle en turnering på, da man dermed slipper for hængepartier. Der var 10 deltagere i 1. klasse, og de 2 eneste jeg ikke mødte var turneringsvinderen og Niels (heldigt for ham). Jeg startede med 1 point af 3, men endte på 50% efter en lidt svingende turnering. Jeg tabte en klar remisstilling, men reddede til gengæld remis med et tårn mindre, og vandt endda et parti med 2 bønder mindre.

Niels fik også 3 1/2 point, dog efter at have snuset lidt til 1. pladsen. Han har isvrigt kommenteret et af sine partier i dette nummer.

Et parti fra turneringen:

Hvid: Brian Jørgensen (1731 ratingtal (ikke fødselsår)).

Sort: Roger Thomsen (1895).

1.d4,Sf6 2.c4,g6 3.Sf3,Lg7 4.g3,00  
5.Lg2,d6 6.Sc3,c6 7.e4,Lg4 8.00,Da5  
Truer med Dh5, hvilket er ubehageligt for hvid. 9.h3,Lxf3 10.Dxf3 ifølge teorien er Lxf3 bedre. 10.-,Sb47 11.-De2,e5 12.d5,cxd 13.cxd,Sh5 14.Lf3?! (Sb5 er først er nok bedre, men jeg spillede Lf3 for at dække dronningen efter Sb5,Da6) 14.-,Sf6 15.Sb5,Se8 16.g4,a6 (g4 for at forhindre f5 og for at lukke stillingen af, idet jeg

før partiet var tilfreds med en remis). 17.Sc3,h6 18.Kh2,b5 19.Tg1,Tac8 20.Ld2,Sc7 21.a4!,Db6 (ved b4 ville alle sorts officerer på dronningefløjnen stå til grin, da hvid så kan begynde at angribe med g5 osv.) 22.-a5,Db7 23.b4 (nu står de til grin) 23.-,Tfd8 24.h4,-(g5 er nok bedre, på h5 er Lxh5 chancerigt, især fordi vi begge 2 kun havde en 1/2 time tilbage til 16 træk.) 24.-,Sf8 25.h5,Se8 (g5 er remis, men sort spiller åbenbart på gevinst!) 26.g5!,hxg5 27.Lxg5,t6 28.Ld2,g5 29.Sd1 (hvid har klar fordel, fordi sort kun kan spille passivt) 29.-,Lh6 30.Se3,Dh7 (hvid har 15 min.,sort 5 min. tilbage) 31.Sf5,-Td7 32.Lg4,Tc4 33. Tac1 (på Sxh6,-Dxh6,Lxd7,Sxd7 vinder hvid godt nok en kvalitet, men jeg mente at disse afviklinger var til sorts fordel). 33.-,Tdc7 34.Txc4,Txc4 35.Tc1,Txc1 36.Kc6,Dc7 (begge spillere er nu i kraftig tidnød) 37.Sxh6 (vinder en bonde og er nok det bedste gevinstforsøg) 37.-,Kh7 38.Lxg5,Lxg5 39.Sf5,-Sf6 40.Lf3,Kg8 (tidnøden overstået: sort havde 20 sek. tilbage. På 40.Dc3 vinder 41.De3.) 41.De3,S6h7 42.Db6,-Dxb6 (på Dc3 følger Db7) 43.axb6,Sd7 44.b7,Kf8 45.Sxd6,Shf6 46.Kh3,Ke7 47.Sc8,Kd8 48.d6! (spærrer for kongens vej til c7/b8). 48.-,Sb8 49.-h6,Kd7 50.Lg4,Kc6 51.Lf5,Kxb7 52.-Se7,a5 53.bxa5,b4 54.h7,opgivet! Sxh7 55.Lxh7,b3 56.Lg8,b2 57.La2 vinder for hvid. 54.-,b3 55.h8D,b2 56.-Dc8+ efterfulgt af Dc2 vinder også.

Isvrigt var Niels og jeg de eneste,

der vandt over Roger !!!

(Tillykke ! Red. opfordrer flere til at få komplekser overfor vesterbrøskakspillere.)

#### KORRESPONDANCE SKAK.

Brian Jørgensen.

Da der åbenbart her i klubben er en vis interesse for korrespondanceskak, og da jeg nok er den mest aktive k-skakspiller i klubben, vil jeg hermed skrive en artikel om k-skak.

#### HVORFOR SPILLE K-SKAK?

Fordi du bliver en bedre nærskakspiller, hvilket bla. kan understreges ved følgende facts:

1. Du får et større kendskab til dine åbninger.
2. Du lærer at udnytte din tid bedre.
3. Dit positionsspil bliver væsentligt forbedret.

Derudover har du ofte en hyggelig kommunikation med din modstander i forhold til i nærskak, hvor du bare siger "hej" og "tak for partiet".

#### REGLERNE:

De vigtigste regler er:

1. Trækket skal sendes med posten, ofte på specielle k-skak kort.
2. Betænkningstiden: Du har 3 dage til hvert træk og der er tidskontrol hvert 10. træk. Hvilket betyder at ved træk 10 må du højst have brugt 30 dage. Ved træk 20 60 dage osv.
3. Husk at læse reglementet ordentligt igennem.

#### TURNERINGER:

I danske turneringer kommer man i grupper på 7 spillere, og man har derfor 3 hvide og 3 sorte partier.

Dog er der også mange, deriblandt mig selv, som deltager i Europaturneringer, hvor man kan deltage i 7 eller 15 mands grupper. Nærmere oplysninger kan fås ved at ringe til en af turneringslederne. Deres telefonnr. og adresser står på den faste k-skak side i Skakbladet.

#### PENGE OG PORTO:

Disse to ord er nok det som afskrækker folk fra at deltage i k-skak. Men faktisk behøver det ikke at være så slemt. Lad os se på det.

Startgebyr: 60 kr. som går til præmier.

Skakkort (250 stk.) 35 kr.

Noteringshæfte 20 kr.

K-skakalbum med 6 minispil, er dog ikke nødvendigt 52 kr.

alt i alt 107 kr. + startgebyr.

PORTO: I den 1. måned, hvor trækkene er lette at finde, skal man nok regne med en udgift på omk. 60 kr. Men når man begynder at vinde over modstanderne og bruger mere tid på stillingerne, kommer det hurtigt ned på 30-40 kr. pr. måned. Set i forhold til partiernes længde er k-skak jo en billig hobby, hvis man dog ikke begynder på, ligesom mig, at spille 22 partier samtidig. Pr. 21/11 har jeg 17 partier igang. 6 indenlands og 11 udenlands.

Jeg deltager i øjeblikket i k-skak turnering som hedder EU/II/GT/146. GT=15 mandsgruppe.

Jeg ligger efter 8 måneders spil på en delt 3 plads med 3/3. Her er et af

partierne.

Start 20/3 87 Slut 14/11.

Hvid: Brian Jørgensen.

Sort: Harry Peters, Holland.

1.e4,c5 2.Sf3,d6 3.d4,cxd4 4.Sxd4,Sf6  
5.Sc3,a6 6.Lg5,e6 7.f4,b5 (Polugajevskijs barske variant, der er anset for at være risikabel sort.) 8.e5,dxe5  
9.fxe5,De7 10.exf6,De5 11.Le2,Dxg5  
12.00,De5 13.Dd3?! (Sf3 eller Kh1 skal spilles her.) 13.-,Lc5 14.Tad1,-  
(Her brugte sort 12 dage til at finde ud, af at han ikke vil spille Sc6  
15.Lf3,Sxd4 16.Kh1,Ld6 17.g3,Sxf3  
18.Dxf3,Ta7 19.Dc6,Ld7 20.Dxd6 eller  
16.-,Tb8 17.Se4,Lb6 18.fxg7,Dxg7  
19.Lh5,Tf8 20.Sf6,Ke7 21.c3,Lb7 22.-  
Td2 med kompliceret spil.) 14.-,Lb7  
15.Kh1,Sbd7 16.Sf3 (Jeg brugte 10 dage til at finde udaf, at Sb5 og Sb3 ikke gav noget. Ved 16.Sxb5 eller Sb3 kan sort spille 000!). 16.-,De7 17.-fxg7,Tg8 18.Dxh7,Sf6 (Man skulle nok prøve 000) 19.Dh6,Sg4 20.Dh8,Ke7 (hvis 20.Sf6 så Dh4) 21.Dh4,Sf6 22.Se1! (dækker g2) 22.-,De5 23.Txf6,opgivet! pga. Dx6 24.Td7,Kxd7 25.Dxf6 med gevinst.

EN GODT MISSET GEVINST PÅ 1.HOLDET.

Søren Larsen

Med et par timers varsel fik jeg den tvivlsomme ære at deltage som 8.brat på klubbens 1.hold i sæsonens første runde i holdturneringen. Jeg spillede hvid mod Skovlundes unge håb, Jakob. Efter ca. 13 tilbageholdende træk fra begge sider var vi nået frem til følgende stilling:

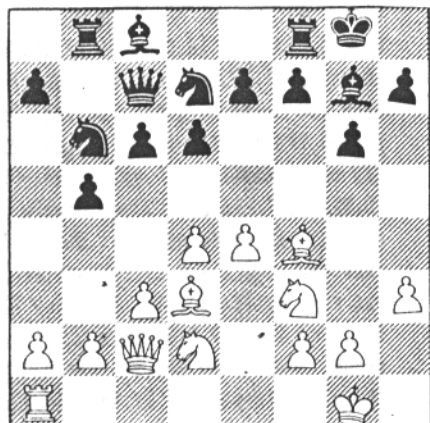

HVID TRÆKKER.

Stillingen er det springende punkt i partiet, hvor hvid skal udnytte sin aktive stilling til at afgøre centrum, helst med fortsat terrænforskel på kongefløjen. Ellers får sort lov til at udnytte sit pres på dronningefløjen.

- 1.e5,dxe5
- 2.Sxe5,Sxe5
- 3.Lxe5,Lxe5
- 4.Txe5,-

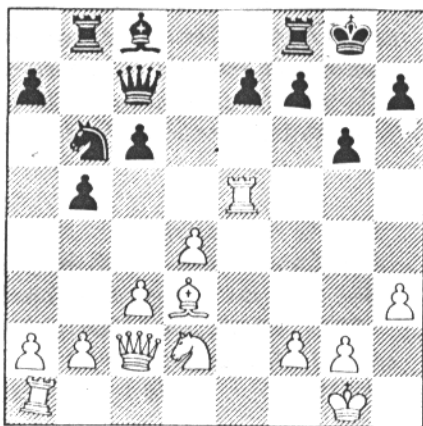

Der er ingen tvivl om hvem, der positionelt set står til gevinst i denne stilling. Problemet er blot at finde den rette angrebsmetode. Min plan var at nå frem til en opstilling som følgende:

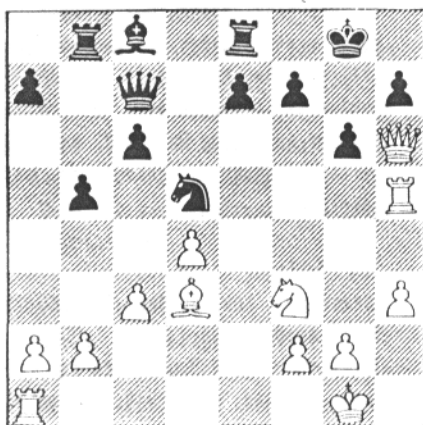



Dvs. at Damen skal over d2 for at komme til h6, hvorefter Tårnet skal til h5. Springeren kan endvidere gå over f3 til g5 og det andet Tårn til e1 for at trykke mod e7.

En udmærket plan, som Jakob fra Skovlunde også så. Og som han forsvarede sig godt imod.

Partiet fortsatte:

4.-,Sd5 5.Tel,Le6

Nu lukker sorts Løber for truslen mod e7, og det frigør Springeren til forsvarstrækket Sf6.

6.Sf3,Te8 7.Dd2,Sf6 8.Dh6,Tb7 9.Sg5,- Jeg spillede springeren til g5 for at kunne fortsætte til e4 og på den måde tvinge f6-springeren væk. Denne plan ser sort, som vel også var nervøs for Sxe6, så han spiller 9.-Ld5. I min fortvivelse over det, ser jeg ikke fremad mere. 10.Sxh7! havde afgjort partiet, f.eks. 10.-,Sxh7 11.Th5!

I stedet spillede jeg 10.Le4,e6 og muligheden er der stadigvæk, selvom matten er lidt længere væk.

Partiet fortsatte til vi enedes om remis ved hængeparti-stillingen.

Den slags tydelige gevinster overser vi på andet holdet ikke !!!! VEL ??

**ONKEL DANNY KOMBINERER.**

Hans Pedersen.

Som oftest består bidrag her i bladet af egne, kommenterede gevinstpartier. Ligesom nogle griner tre gange af en vittighed (når de hører den, når de

fortæller den videre og endelig når de forstår den) - kan man dyrke sig selv både under partiet, når man skriver om det og endelig når man læser det færdige blad. En nydelse som flere burde unde sig.

Denne gang vil jeg i mangel på eget materiale i stedet vise Dans parti mod Poul ved sidste simultan. Onkel Danny gentog atter engang cirkusnummeret med at slå langt de fleste af os i en een times ursimultan. Poul har her hvid.

1.e4,c5 2.Sf3,e6 3.d5,cxd 4.Sxd4,a6 5.Sc3,Dc7 6.Ld3,Sf6 7.Le3,b5 8.a3,Lb7 9.Se2?,Le7? Sort burde have spillet Sxd5.

10.Sg3,Sc6 11.Tc1,d5 12.exd5,Sfxd5 Hvid står ikke sikkert nok til følgende fremstød: 13.c4,Sxc3 fxe3,Sxd4 15.cxb5,-

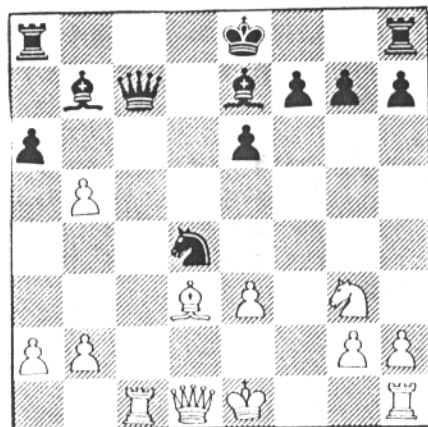

(exd er bedre, men hvid står dårligt. Nu vinder sort en officer ved næste træk, der bringer damen i sikkerhed

og samtidig binder e3 bonden.)  
 15.-,De5 16.00, Dxe3 17.Kh1,00? axb er  
 bedre. Nu tabes officieren igen.  
 18.Tc7,Lxg3 20.hxg3,-

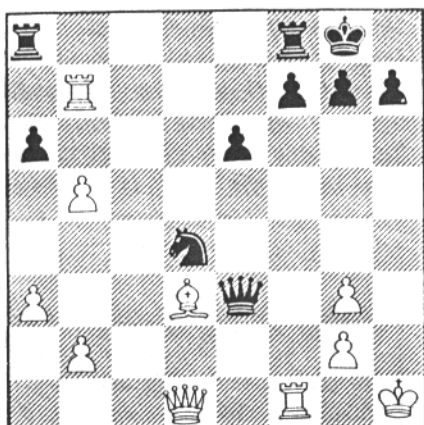

(Her mener jeg, at f5 ville være afgørende, med truslen Tf6, h6 fx.: 20.-, f5 21.axb, Tf6 22.Tf4, Dxc3 23.Tf1, De3 24.g4, Dh3 25.Kg1, Dg3 26.Kh1, Th6 mat. Eller 23.Dd2, e5. Andre hvide træk end 21.axb, fx. g4 ser heller ikke gunstige ud.)

Dan spillede istedet:

20.-, Tad8 21.bxa, Sf5 her kan jeg bedre lide Dxc3. 22.Tf3, De5 (Dc5 er måske mere præcist). 23.Kh2, Td4 24.- Kh3??

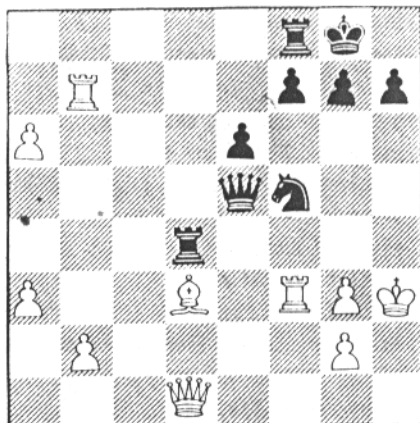

Så går tæppet ned. Dan spillede her 24.-, Dxc3 25.Txc3, Th4 mat!. Et nydeligt Dameoffer. Hvid kunne i træk 24 have spillet Tb4 eller bedre De2. a6-bonden begynder at blive stærk. Som det fremgår synes jeg ikke Dan har fundet de stærkeste træk hver gang, men dels spiller han jo lynskak og dels er det altså heller ikke nødvendigt.

HENGEPARTI !  
Birger Mac.

I 1. runde af holdturneringen mødte vi (2. holdet) Amagers IV. hold. Jeg havde de hvide brikker og efter 40 træk tog vi hængparti i denne stilling:

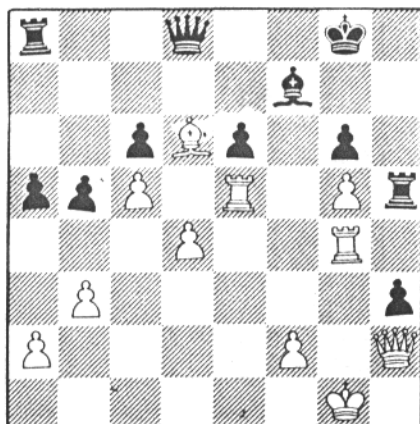

Min modstander, H.C. Hansen tog hemmeligt træk og jeg gik hjem og regnede på 41.-,b4 efterfulgt af a4 og hul igennem. Jeg synes bestemt, at hvid står bedst, men det er svært at finde den rigtige variant. Jeg brugte temmelig lang tid på sagen, men det kom hele tiden til at ligne remis. Jeg fik hjælp af en næsten-westerspiller, men han kunne heller ikke finde ud af det. Nogle eksempler:

1) 41.-,b4 42.Tg3,a4 43.bxa,Txa4 44.-Txh3,Txa2 45.Txh5,gxh5 46.Dg2,Kh7 47.De4,Lg6 48.Dxc6,Lf5 49.Db7,Kg6 osv.

2) 41.-,b4 42.Tg3,a4 43.bxa,Txa4 44.-

Txh3,Txg5 45.Tg3,Txg3 46.Dxg3,Dg6 osv.

3) 41.-,b4 42.f4,a4 43.bxa,Txa4 44.-Te2,e5 45.Lxe5,Dd5 fører ikke til noget godt.

4) 41.-,b4 42.Te2,e5 43.Lxe5,a4 44.-bxa,Txa4 45.Tg3,Dd7 temmelig kedeligt.

Efter lang tid fandt jeg:

5) 41.-,b4 42.Te3,a4 43.bxa,Txa4 44.-Txh3,Txh3 (44.-,Txa2 45.Txh5,gxh5 46.g6! og tæppe!) 45.Dxh3,Txa2 46.Ld5 og så tror jeg ikke sort kan undgå at tabe.

Og så viste det sig, at jeg slet ikke fik brug for den variant alligevel !!!

H.C. Hansen havde IKKE spillet b4. Partiet endte:

6) 41.-,Ta7 42.a3,Dc8 43.Tg3,Le8 44.-Txh3,Tah7 45.Txh5,Txh5 46.Df4,Lf7 47.Kg2,Dd7 48.Dg4,De8 49.Te3,Dd8 50.-f4,e5 51.Txe5,Ld5 52.Txd5,cxd5 53.-De6,Kg7 54.Le5,Kf8 55.Dxg7,De7 og sort opgiver.

## GIV ALDRIG OP, DER ER REMIS!

Søren Larsen.

I den igangvarende vinterturnering spillede jeg i anden runde mod Alan Bay (partiet er i sin helhed gengivet andetsteds i bladet). Slutstillingen som fremkom efter 68 træk var den følgende:

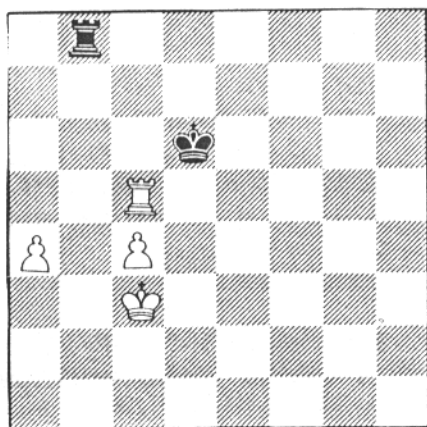

Med hvid i trækket (Alan Bay) besluttede jeg at give op, fordi de to hvide bånder syntes at være en for stor overmagt. I øjeblikket gjorde vores formand opmærksom på, at der vistnok er tale om en teoretisk remisstilling. Ihvertfald i teorien. Et er naturligvis et søkort, noget andet er praktisk skak. Men man bør nok principielt ikke drukne sig, når der land i sigte, selvom det så mest er på kortet.

Jeg har lånt Encyklopedia over Slutspil i Skak af Niels Erik, for at undersøge om der virkelig er tale om en remisstilling. Men det kræver mere

analyse end jeg kan præstere, men her er to stillinger som erklæres remis i Encyklopedien, og så kan I selv forsøge ved lejlighed at nå frem til lignende stillinger, eller måske undgå det:

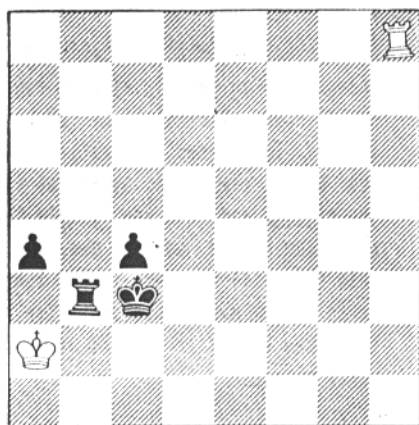
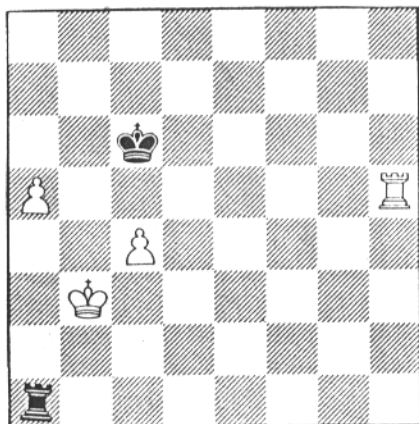

Skal jeg forsøge at opridse noget mere generelt om denne type slutspil ud fra det jeg har læst, må det blive noget med, at den svage konge ikke må

lade sig tvinge ned på 8. række med det fjendtlige tårn på 7.. Og det svage tårn skal så vidt muligt om bagved og angribe den ene bonde i nakken, mens konge blokerer den anden. Men der er undtagelser; som regel.

TILSIDST  
v/ Hans Pedersen.

Til sidst en kombination fra slutspillet, som Poul Morphy vistnok er ophavsmænd til. Hvid finder med ryggen mod muren en afgørende kombination.

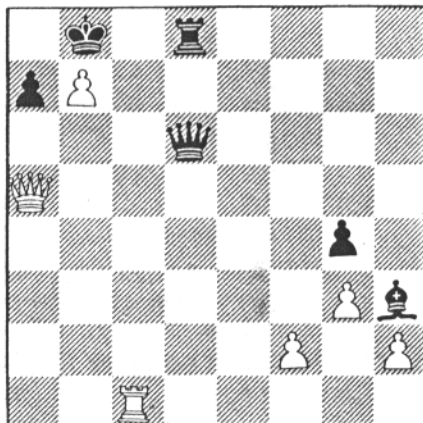

Løsning Tc8,Txc8;Dxa7,Kxa7; bxc med springerforvandling !!

# JULEFROKOST.

MAND. 21/12  
KL. 19.

TILMELDNING TIL  
FORMANDEN.

SENEST 14/12

PRIS KR. 25.-

PLATTER  
SERVERES.

## KALENDER:

Mand. 14/12:	Vinterturn. 4. runde.
Mand. 21/12:	Juleafslutning.
Mand. 4/1-88:	Vinterturn. 5. runde.
Mand. 11/1:	Udsatte + hængepart. Vinterturnering.
Tirs. 12/1:	1. hold ude mod Frederiksberg
Tors. 14/1:	2. hold ude mod Brønshøj.
Mand. 18/1:	Opsamling af Vinterturn.
Mand. 25/1:	Vinterturn. 6. runde.
Mand. 1/2:	1. hold hj. mod Allerød.
Tors. 4/2:	2. hold ude mod Tåstrup.
Mand. 8/2:	Vinterturn. 7. runde.
Mand. 15/2:	Vinterturn. 8. runde.
Mand. 22/2:	2. hold hj. mod Glostrup.
:	1. hold ude mod Albertslund.
Mand. 29/2:	Opsamling i Vinterturn.
Mand. 7/3:	Vinterturn. 9. runde.
Mand. 14/3:	Vinterturn. 10. runde.
Mand. 21/3:	Opsamling i Vinterturn.
Mand. 28/3:	Vinterturn. 11. runde.
Mand. 4/4:	Påskelukket.

KLUBBEN

HAR LUKKET MELLEM JUL OG NYTÅR.

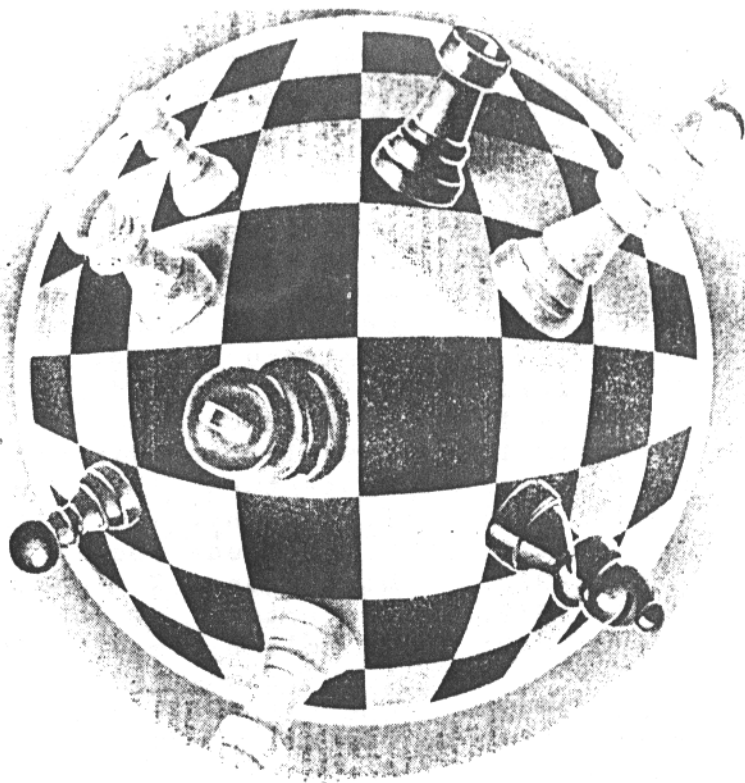

Hele verden er  
velkommen til at  
spille skak i :  
Vesterbro Skakklub  
Vesterbro Kulturhus  
Lyrskovgade 4, 2.sal  
Vi spiller hver  
mandag fra kl.19