

Bent Andreassen.

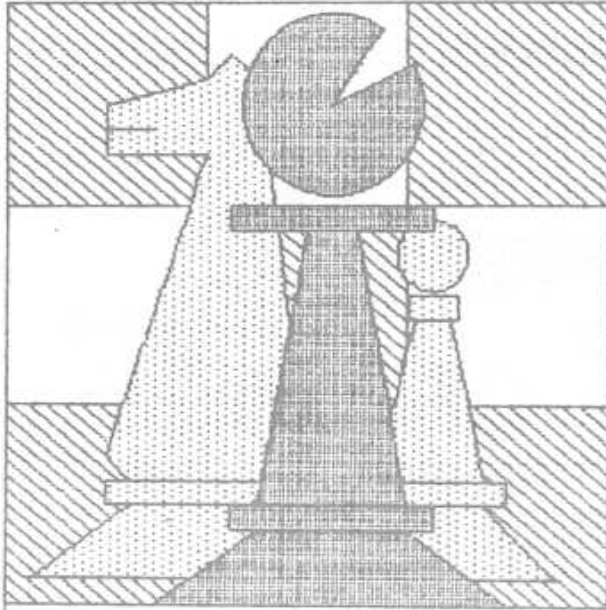

SKOV løberen

Skovlunde Skakklub

Nummer 1. April 1988 9. Argang

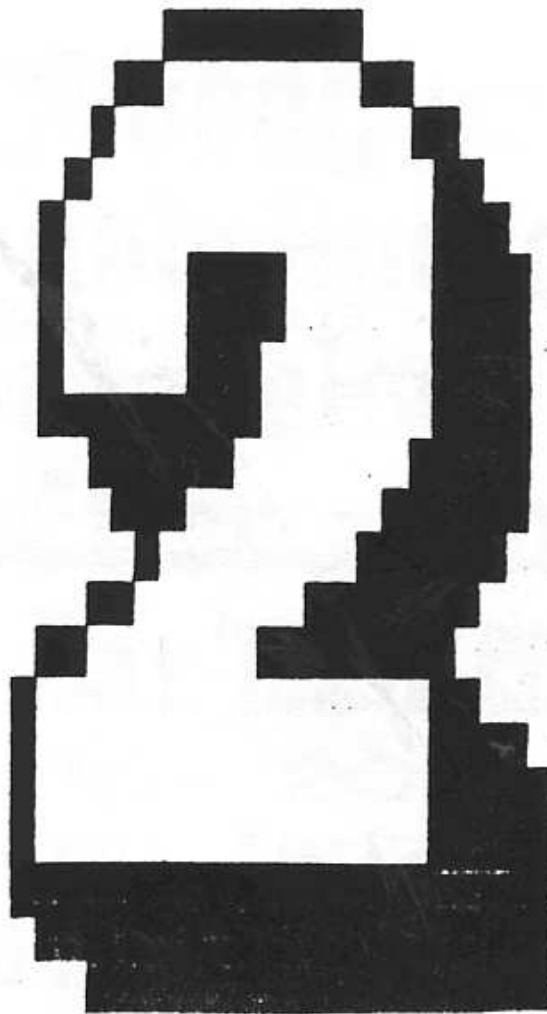

Skovløberen

Klubblad for Skovlunde Skakklub & Skovlunde Skakklubs Venner

Ansv. Redaktør Per Jensen 02 - 65 55 49

Redaktør partistof Torben Larsen 01 - 65 71 61

INDHOLD

Klubfest	Side.....	3
Juleafslutning	Side.....	4
Klubturnering	Side.....	5
Rating	Side.....	11
KSU Holdturnering	Side.....	12
Teoritema	Side.....	14
Et øjeblik	Side.....	19
Månedens Lux	Side.....	19

Næste nummer udkommer maj/juni. Stof til bladet afleveres senest første torsdag i maj.
Husk! Partier, partistof og lign. skal afleveres til Torben.

Klubfest
Lørdag den 28. maj
klokken 18.30
i klubhuset

Middag med præmie-
uddeling og over-
raskelser.

Efter spisningen dans.
Bar med rimelige priser.

Pris 20 kr. pr. person
der betales inden
5. maj til Rune.

JULEAFSLUTNING

af Henrik Pedesen

Også i år, det er blevet en god tradition, afholdtes der juleafslutning med deraf følgende turnering.

De fremmødte blev delt op i hold á tre, og en turneringskomité blev det da også til. Denne komite bestod af to fra samme hold, nemlig Freddy og Torben, og allerede i første runde fandt sidstnævnte det nødvendigt at afgøre sit parti med en diskutabel dom.

Torben havde skaffet sig en vundet stilling, men byttede af til et remis slutspil. Herefter brugte Torben meget lang tid, tilbød remis og tabte på tid. Herefter besluttede Torben i fællesskab med Torben! at han under partiet havde krævet remis, og som bekendt er det turneringskomitéen, der bestemmer.

Ellers skete der ikke de store ting, og spænding om hvem, der skulle vinde blev der egentlig aldrig. Det hele endte med at Torben, Freddy og Henrik vandt det årlige juletam-tam og den deraf følgende marcipangris.

Af topscorerne kan nævnes Henrik med 5 af 5! og Jacob med 4½ af 5.

Henrik

KLUBTURNERINGEN

Dette års klubturnering er nu afsluttet. Lidt tidligere i år end sædvanligt men dette skyldes jo som tidligere nævnt vores jubilæum.

Turneringen har stort set været afviklet tilfredsstillende og da turneringen er ratet har nogle vundet en del ratingpoint og andre tabt.

Det er jo sidste år vi spiller med EMT-rating da vi på generalforsamlingen blev enige om at overgå til klubrating, der jo ikke er koordineret med EMT.

I første klasse beviste Rune, at det ikke var nogen tilfældighed, at han de sidste 3 år i træk og fire år ialt har vundet klubmesterskabet. Der var ganske vist spænding om resultatet, da Jørgen Longfors ved en gevinst i sidste runde mod Rune både kunne blive klubmester og mesterspiller!

Rune viste i denne kamp at han har stor psykologisk forståelse idet han tilbød Jørgen remis allerede i midtspillet hvor han havde opnået en stilling, der var en anelse mere gunstig end Jørgens, der derfor ikke turde andet end at tage imod tilbuddet.

Vi ønsker Rune tillykke med klubmesterskabet, nummer 4 i træk og 5 ialt og han er nu kun et mesterskab efter Jørgens rekord på 6 ialt.

Jørgen Longfors, der blev nummer 2 kan trods alt gælde sig over en pæn rating fremgang på mere end 100.

Nummer 3 blev Torben Larsen og det er han jo nok selv lidt utilfreds med da hans ratingtal og turneringserfaring helt klart gør ham til klubmesterkandidat. Jeg tror at Torben har større problemer i klubturneringen end han ville have det i en turnering med spillere af samme styrke. Ihvertfald tyder nogle af hans remisser derpå. Rune og Torbens indbyrdes remis uden reelt at have spillet kampen har jo igen i år vist sig at være til Runes fordel.

På 4 pladsen kom overraskende nok Ove, der ihvertfald før turneringen var bedømt til at blive placeret i den nederste del.

Poul på femte pladsen kan være godt tilfreds med resultatet idet han hermed ratingmæssigt for første gang blev 1. klasse spiller.

Per blev i år kun nummer 6, et for ham dårligt resultat, men vel ikke helt overraskende da formandsposten kræver hele den tid der sat af til det rent skaklige.

Jacob blev placeret som nummer 7 og det må siges at være godt nok. Det er jo første år han spiller i første klasse og han vil helt sikkert være at finde længere op med tiden.

På 8 pladsen kommer John og hvis man ser på de øvrige spiller i klassen er der vel ikke meget at sige til hans placering. Det er snart mange år siden John var klubmester og der er ikke meget, der tyder på at han foreløbig når samme styrke.

De to sidste i klassen blev Erling og Willy med lige mange point og samme korr., for Erling skyldes den lave placering, det der også er gældende for formanden, at meget organisatorisk arbejde forringer spillestyrken.

Willy har ikke klaret sig godt i år, han siger selv, at han har haft for meget at se til og derfor ikke har haft tid til at koncentrere sig om skakken. Men han siger at næste sæson kommer han igen med fuld styrke.

Med hensyn til nedrykning står på nuværende tidspunkt kun Erling dertil, men da det er ratingtallet (klubratingtallet), der afgør placeringerne til næste års klubturnering kan meget blive ændret inden da.

Anden klasse blev vundet af Henrik. Han var også ved turneringsstart en af favoritterne til oprykning og har med resultatet vist, at han er en af de unge vi kan vente os meget af i fremtiden. Han skal bare passe på, at han ikke, af frygt for at miste rating ikke deltager i koordinerede turneringer. Det er jo i disse turneringer at erfaring og styrke opnås, ikke i klubturneringen.

Nummer 2 blev Bent Hansen, men da han har udmeldt sig af klubben går vi hurtigt videre til nummer 3 som blev Freddy.

Freddy bliver langsomt bedre og bedre, han styrter ikke frem på samme måde som de unge, men det er helt sikkert, at han er på vej til første klasse og om få år

vil han kunne spille lige op mod flere af de bedste i klubben.

På 4 pladsen kom Henry, en af de gamle veteraner. At han måtte spille i 2 klasse i år skyldes kun at det var ratingtallet, der afgjorde hvor man skulle spille. H.J. scorer dog ratingpoint og før eller senere kommer han op i første klasse igen. H.J. blev med sine 5½ point vinder af den ene af ratingpræmierne.

På femtepladsen kom Jens, et resultat i underkanten men når man ikke kæmper og er tilfreds med remis kan det ikke blive til mere.

Christian, der er med for første gang klarede sig hæderligt med en 6 plads, hvorimod Pjetursson nok må siges at være heldig med at blive nummer 7.

Kim blev kun nummer 8 og det er han selv skyld i, idet han bare kan komme til alle kampene. Han blev dog vinder af den anden ratingpræmie.

Dennis klarede sig hæderligt og blev nummer 9 hvorimod Aage havde en dårlig turnering i år, han plejer at klare sig bedre.

Af de sidste 6 i klassen kan kun siges noget til Bent Johnsens placering, der jo er meget langt nede på listen. Det plejer at gå bedre.

Sikker oprykker er på nuværende tidspunkt kun Henrik, men flere af de øvrige kan ved deltagelse i en EMT turnering komme med op. der er meget lidt forskel i ratingen på de øverste i anden klasse og de nederste i

første. En glimrende lejlighed hertil er vores egen Jubilæums EMT turnering i maj-juni måned.

Veteranklasse blev overbevisende vundet af Bent Adreasen, der spillede og vandt 3 kampe. De øvrige spillede kun en kamp, og netop mod Bent, så hans førsteplads kan der ikke siges noget imod.

Veteranklassen vil ophøre, da det har vist sig, at denne ikke kan fungerer.

Som tidligere nævnt vil klubturneringen ikke blive EMT ratet næste sæson og jeg håber at vi kan få så mange tilmeldinger næste sæson at det passer med 3 klasser.

Det er under overvejelse, om vi skal starte sæsonen med en 5 runders EMT-klubturnering som træning før klubturneringen og KSU holdturneringen. De der er bange for deres ratingtal behøver jo ikke at deltage.

Vi vil forsøge at tilrettelægge turneringen næste sæson således, at der skulle være tid mellem hver runde til at afvikle udsatte som hængepartier.

En mulighed havde været at indføre samme betænkningstid som i KSU holdturneringen for at undgå hængepartier men dette var der jo ikke stemning for på generalforsamlingen idet man først ville indhente erfaringer fra det første års KSU holdturnering med de nye betænkningstider.

Jeg vil til slut takke jer for en spændende klubturnering.

PJ

KLUBTURNERINGEN

1. KLASSE

	1	2	3	4	5	6	7	8	9	10		
1. Rune Hvalsoe	0	1	1	1	1	1	1	1	1	1		7½
2. Jørgen Longfors	1	0	1	1	1	1	1	1	1	1		7
3. Torben Larsen	1	1	0	1	1	1	1	1	1	1		6½
4. Ove Jensen	0	1	0	0	1	1	0	1	1	1	17½	4½
5. Poul Munck	1	0	0	0	0	1	1	1	1	1	15½	4½
6. Per Jensen	0	1	1	0	0	0	1	1	1	1		4
7. Jacob Thaisen	0	0	0	1	1	1	0	0	1	1	12	3½
8. John Larsen	0	0	1	0	1	1	1	0	1	0	11½	3½
9-10. E. Rosenwanger	0	0	1	1	0	0	0	0	0	1	7½	2
9-10. Willy Prang	0	0	0	1	0	0	1	1	0	0	7½	2

2. KLASSE

	1	2	3	4	5	6	7	8	9			
1. Henrik Pedersen	1	1	0	1	1	1	1	1	1		44½	7
2. Bent Hansen	1	1	1	1	1	1	0	1	1		43½	7
3. Freddy Rode	1	1	1	1	1	0	1	1	1			6
4. Henry Hansen	1	0	1	0	1	1	1	1	1		38½	5½
5. Jens Lillegård	1	1	0	1	1	1	1	1	1		38½	5½
6. Chr. Linneberg	0	1	1	1	1	1	0	1	1		37	5½
7. Bent Pjetursson	1	1	1	0	0	1	0	0	1		40½	5
8. Kim Jonassen	0	1	1	1	1	1	1	0	0		39½	5
9. Dennis Petersen	0	1	0	1	0	0	1	1	1		35½	5
10. Aage Jespersen	1	0	1	1	1	0	1	0	1			4½
11. Martin Kofoed	0	1	1	1	0	1	1	0	0		36½	4
12. Bent Johnsen	1	0	1	0	1	1	0	1	0		35	4
13. Per W Jensen	1	0	1	0	1	0	1	1	0		31	4
14. Anker Jensen	0	0	0	1	1	1	1	0	0			3½
15. Peter Hertz	1	0	0	0	1	0	0	0	0			1½
16. Ole Byrvard	0	1	0	0	0	0	0	0	0			1

RATING

pr. 30/4.88

Hermed ratinglisten på baggrund af resultaterne i klubturneringen. Enkelte af medlemmerne har også resultater fra andre turneringer i tallet. Der er ikke medregnet resultatet fra DM og Herlev.

1.	Rune Hvalsøe	1986
2.	Torben Larsen	1935
3.	Jørgen Longfors	1873
4.	Per Jensen	1778
5.	Poul Munck	1711
6.	Ove Jensen	1695
7.	Jacob Thaisen	1692
8.	Henrik Pedersen	1684
9.	Willy Prang	1642
10.	John Larsen	1632
11.	Erling Rosenwanger	1624
12.	Jens Lillegaard	1624
13.	Henry Hansen	1620
14.	Freddy Rode	1617
15.	Bent Andreassen	1567
16.	Christian Linneberg	1558
17.	Bent Pjetursson	1537
18.	Aage Jespersen	1534
19.	Bjarne Larsen	1528
20.	Dennis Petersen	1508
21.	Kim Jonassen	1499
22.	Bent Johnsen	1493
23.	Roland Møller	1477
24.	Jørgen Lux	1454
25.	Martin Kofoed	1425
26.	Anker Jensen	1391
27.	Per W Jensen	1387
28.	Tom Larsen	1379
29.	Leif Vauting	1300
30.	Kenneth Hermansen	1295
31.	Rene Ebbesen	1293
32.	Peter Hertz	1207
33.	Ole Byrvard	1053

Denne liste er jo afgørende for i hvilken klasse man skal spille i til næste sæson og da datoen er 20

august er der jo stadig mulighed for, at listen bliver ændret.

Klubratingen der spilles efter i næste sæson vil blive reguleret efter følgende retningslinier:

Klubrating

1. Det ELO ratingtal spilleren har 20 august 88 vil være det samme som det nye klubratingtal.
2. Nye spillere tildeles samme klubratingtal som hans ELO-tal.
3. Klubratingtallet reguleres med den tilvækst der opnås i koordinerede turneringer.
4. Klubratingtallet reguleres endvidere efter nedenstående tabel for scorede point i KSU holdturneringen.

Række	1. Point	½. Point	0. Point
Mester	30	10	÷10
1. Rk.	24	8	÷ 8
2. Rk.	18	6	+ 6
3. Rk.	12	4	+ 4
4. Rk.	6	2	+ 2

5. Klubratingen reguleres umiddelbart efter hver runde i KSU holdturneringen og når spillerkort kommer retur fra kartoteket ved koordinerede turneringer. I klubturneringen reguleres tilvæksten af det klubratingtal der er ved tilmeldingen.

KSU HOLDTURNERING

Som alle sikkert nu er klar over, er førsteholdet for første gang i klubbens historie rykket op i 1. række.

Dette for klubben så storartet resultat vil blive kommenteret udførligt i næste nummer. Herunder vises i første omgang den samlede slutstilling.

Stillingen efter sidste runde

2. rk. gr. 2

SKS I.	29,5	(13 mp)
Vest	29,5	(10 mp)
FS	25,0	
ASK	21,5	(2)
ASO4	21,5	(2)
ISK	20,5	
Als	18,5	

**HELDET FØLGER DE TOSSEDE
KSU HOLDTURNERING
2. HOLDET**

Torsdag den 4/2 gæstede Allerød SkS. Henrik gjorde come-back. Og om dette var udslagsgivende for resultatet vides ikke, men Allerød blev i hvert fald sendt hjem med en "sæk" på 7-1. De eneste der afgav point var Jacob og Henry.

Det så ellers ikke for godt ud, i starten. Bent Johnsen's stilling lignede et bombekrater efter at 5 B-52'ere havde tømt hele deres last. Pludseligt fik modstanderen medlidenhed med Bent og på 4 træk satte vores gæst Dronning, Tårn og let officer i slag!!! Sømanden, Pjetursson og Kim vandt efter en del urespekterbare træk fra modstanderens side. Henrik og Freddy stod begge dårligt og i begge tilfælde satte modstanderen en officer i slag. Det ville måske ikke være helt urimeligt at sige at vi vandt efter parolen om at: heldet følger de tossede!

Henrik

I sidste runde var der ikke mulighed for Henrik og Jacob at spille på andeholdet, idet de var afgivet til den vigtige kamp på førsteholdet mod Albertslund. Dette betød naturligvis et svækkelse for andeholdet som jo også derfor fik en alvorlig øretæve mod Vallensbæk i sidste runde. Der restere et hængparti men bortset fra dette blev resultatet 6-1 til Vallensbæk. Andeholdets samlede indsats i hele turneringen er dog tilfredsstillende idet det blev til en samlet 3-4 plads.

Stillingen efter sidste runde:

3. rk. gr2

Sol	34.5
AS04	32.5
SkS II	25.0
Vall	25.0
GSF	19.0
BrS	17.5
ASK	13.5

PJ

TEORITEMA

Grünfeldindisk

af Henrik Pedersen

Grünfeld er en af de åbninger, som absolut ikke bør spilles uden et indgående teorikendskab, samt de grundlæggende idéer for hvorledes brikkerne skal udvikles.

Men har man sat sig ind i åbningen er det et glimrende overraskelsesvåben, idet det kun er yderst få, der har kendskab til Grünfeld.

I de senere år har Grünfeldindisk været ved at udvikle sig til en af de modevarianter, som mange vil spille, men som kun få er i stand til. Blandt andet Karpovs og Kasparovs dueller i den nyligt afsluttede kam om VM har medvirket til åbningens opblomstring.

Jeg vil forsøge at dele varianterne meget groft op, det vil sige i 4 grupper:

A:	1. d4, Sf6	2. c4, g6	3. g3, d5	4. Lg2, c6	
B:			3. Sc3, d5	4. cxd5, cxd5	5. e4, Sxc3
C:				4. Sf3, Lg7	
D:				4. Lf4	

A.

1. d4, Sf6 2. c4, g6 3. g3, d5 4. Lg2, c6 er en forgrening af G-indisk som ofte bliver kaldt for Neogrünfeld.

Åbningen som er af ganske solid karakter og ofte bliver brugt til en rolig remis spilles af flere aggressive stormestre. Bl. a. Kasparov og Fischer.

I denne stilling har hvid to valgmuligheder, der begge er lige gode.

Ø) 5. cxd5, cxd5 6. Sc3, Lg7 7. Sh3, Lxh3 8. Lxh3, Sc6. Spiller hvid 7. e3, kan følgende ske: 7. -, 0-0 8. Sge2, Sc6 9. 0-0, b6 10. b3, La6 11. La3, Te8 12. Dd2, e5 13. dxe5 (13. Tac1!?, Tc8 14. Tfd1, e4 15. f3 er uklart og 13. -, exd4 14. exd4, Tc8 15. f3! skulle ifølge Fischer give lige spil), Sxe5; Byrne-Fischer USA. - mesterskabet 63/64. Hvid kan også spille 7. Sf3, 0-0 8. 0-0 Se4 9. Lf4, Sxc3 (9. -, Sc6 10. Tc1, Le6 er omtrent lige). 10. bxc3, Sc6 11. Te1, b6?! 12. c4 giver hvid en lille fordel.

9. Lg2 9. 0-0 skulle give lige spil ifølge et parti mellem Stålberg og Kramer. 9. -, e6 10. e3, 0-0 11. Ld2, Tc8 12. 0-0, Sd7 (12. -, Se8 med ideen Sd6) I et parti mellem Botvinnik og Brostein skete følgende: 12. -, Sd7 13. Se2, Db6 14. Lc3, Tfd8 15. Sf4, Sf6! 16. Db3, Se4 med lige spil. I partiet kunne sort have forsøgt sig med 16. -, Dxb3!?

Ø) 5. Sf3, Lg7 6. cxd5, cxd5 7. Sc3, 0-0 8. Se5, e6 Fortsættelsen 9. 0-0, Sfd7 10. f4, Sc6 er den såkaldte Schlechtervariant, som er blevet benyttet en del gange i den sidste VM-match. Det er efter 10. -, Sc6 muligt at gå videre med 11. Le3, Sb6 12. Lf2, men også 10. -, f6 11. Sf3, Sc6 kan bruges. 9. Lg5, Db6 10. Dd2, Sfd7 11. Sf3, Sc6 12. Td1, Db4 13. 0-0, Sb6 Sorts dronningeløber er den eneste svaghed sort har, og det er derfor svært for hvid at foretage sig noget effektivt. Det efterfølgende er en bid af et parti Averbach-Grünfeld: 14. b3, Ld7 15. Lh6, Sxd4! 16. Sxd4, Lxh6 17. Dxb6 Dxc3, hvilket giver sort klar fordel. Havde hvid spillet 15. Le3 skulle stillingen være lige.

B.

1. d4, Sf6 2. c4, g6 3. Sc3, d5 4. cxd5, Sxd5 5. e4, Sxc3 Dette kaldes for den klassiske variant af Grünfeldindisk, og det er her at Karpov har leveret en teoretisk nyhed, der har vist sig, at kunne skabe visse komplikationer. Det er denne variant samt enkelte andre jeg vil gå i dybden med.

Efter sorts femte træk, spilles der: 6. bxc3, Lg7 7. Lc4, og det er her at sort skal vælge; hoved søgeligt mellem 3 træk:

⊙) 7. -, b6 8. Df3 8. Se2, Lb7 9. Dd3, Sc6 10. Lg5, Dd7 11. De3, h6 12. Lh4, Sa5 13. Ld3, c5 14. 0-0, cxd4 15. cxd4, 0-0 16. Tac1, Tac8 med lige spil, er fra et parti Anikajer-Jansa (Valcarsel og Smyslov spillede i 1972 10. h4, Sa5 11. Lb5, c6 12. La4, Dd7 13. h5, 0-0-0 14. h6, Lf8 15. Lf4, f6 16. Dg3 med hvid fordel). 8. -, 0-0 9. e5, La6 Balasov-Ree forsøgte 9. -, c6 10. Se2, Dd7 11. h4, Dg4 12. Dxc4, Lxc4 15. h5! hvilket gav hvid de bedste chancer. 10. Lb3 (Sort får klar fordel efter 10. Dxa8?, Lc4 11. Df3, f6! 12. e6, Dd6 13. Se2, Dxe6 14. Lc3, f5). Også 10. Ld5 er prøvet med held. 10. -, Dc8 11. Se2 Her giver 11. Dxa8?, Lb7 12. Dxa7, Lxc2 sort fordel ifølge Simic 11. -, Lb7 12. Dg3, c5 13. h4, cxd4 14. h5 14. cxd4, Sc6 15. h5, Df5 med ideen 16. -, Sa5 er også uklart. 14. -, Df5 15. hxg6, Dxc6.

⊙) 7. -, c5 8. Se2, Sc6 8. -, b6 9. 0-0, Lb7 10. f3, Sc6 11. Le3, Sa5 12. Ld3, Dd7 13. Dd2, c5 14. Lh6, cxd4 15. Lxc7, Kxc7 16. cxd4, Tfc8 med lige spil 9. Le3 9. d5?! Se5 10. Lb5, Ld7 11. Lxd7, Dxd7 12. 0-0, Sc4 13. Lf4, 0-0 14. Dc1, Tfc8 15. Td1, b5! Мед сорт фордел, самт инициативет, ичвертфалд по дронингсфлжн 9. -, cxd4 10. cxd4, Da5 11. Ld2 11. Dd2, 0-0 12. Td1, Ld7 13. 0-0, Tf8 med uklart spil. 11. -, Da3 11. -, Dh5 12. d5, Se5 (12. -, Lxa1? 13. Dxa1 Se5 14. Sf4 med afgørende fordel for hvid!!) 13. Lb5, Ld7 14. Lxd7, Sxd7 15. Tb1 og hvid har den bedste stilling 12. Tb1 Sort får lille fordel med 12. Lc3 0-0 13. Db3, Db3 14. Lxb3, Ld7 15. 0-0, b5 12. -, 0-0 12. -, Sd4? 13. Sxd4, Lxd4 14. Lb5, Ld7 15. Lxd7, Kxd7 16. Lb4 med ganske stor fordel for hvid 13. 0-0 i et k-skakparti skete der noget andet.: 13. d5?! Se5 14. Lb4, Df3! 15. 0-0 (15. gxf3??, Sxf3 16. Kf1, Lh3+!), De4 16. Lb5, Td8 17. Sc3, Dh4 18. f4, Lc7 19. e5, og hvid har lille fordel 13. -, Lg4 13. -, a5 14. d5, Se5 15. Lb5, Dd6 16. Da4, Sg4 17. Lf4, Le5 18. Lxe5, Sxe5 19. h3, f5 med noget uklart spil. Hvid kunne dog have spillet 16. h3! og dermed fået fordel. 14. d5 14. f3, Le6 15. Lc1!, Da5 16. Lxe6, fxe6 17. Tb7, Tad8 18. Db3!, Da6 19. De6, Kh8 20. Tb2, hvilket fører til en fordelagtig stilling for hvid. 14. -, b5 14. -, Sd4 15. Lb4, Lxe2 16. Lxa3, Lxd1 17. Tfxd1, Tfc8 18. Lf1, Tc7 19. e5!, Sf5 20. g4, Sh4 21. d6 med et godt

slutspil for hvid. 15.Lc1, 15.Tb5, Se5 16.Lb4, Da6 med lige spil. 15.-, Lxe2 15.-, Dc5 16.Lxb5, Sd4 17.Le3 med fin stilling for hvid.

⊙) 7.-, 0-0 Denne variant var især populær før i tiden, da man ikke havde det kæmpestore kendskab til selve åbningen. Den rummer dog stadig så tilpas mange taktiske fif til at den kan spilles i de finere kredse. Efter rokaden spiller hvid 8.Se2, hvilket sort besvarer med 8.-, c5. Her har hvid så to valgmuligheder: 9.0-0 og 9.Le3. Vi tager løbertrækket først. F.eks. 9.Le3, Sd7 (Dc7?! eller Sc6) 10.0-0, Dc7 (da5 er prøvet med udmærkede resultater) 11.Dc1, b6 12.Sf4 (et muligt alternativ er 12.Ld3, Lb7 13.Lh6, e5 14.Lxg7 Kxg7 15.De3, Tac8 16.Tac1, Ld6 med lige spil) 12.-, 36 13.d5, Se5 (spiller sort 13.-, e5?!, svarer hvid stærkt med d6!) 14.Le2, c4 15.Ld4, Te8 16.dxe6, fxe6 17.De3, Lb7 med lige spil. Følgende er nu også spilbart: 9.Le3, Sd7 10.0-0, Dc7 11.Tc1 a6 (her er både Tb8, b6 og Sb6 prøvet med små fordele for hvid.) 12.f4 Sb6 13.Lb3, c4 14.Lc2, f5 15.Sg3, fxe4 16.Lxe4, Lf5 17.Df3, Le4 med lige spil.

Hvids mest benyttede niende træk er dog rokaden, som jeg også vil gå mest i dybden med 9.0-0, Sc6 10.Le3 sort skal nu vælge mellem 10.-, Lg4 og 10.-, cxd4 10.-, Lg4 11.f3, Sa5 12.Lxf7!?. Dette er en relativ nyhed. Hvid vinder en bonde men betaler med en række svagheder, samt at initiativet kommer på sorte hænder. Der skulle altså ikke være de store problemer for sort. 12.-, Txf7 13.fxc4, Txf1 14.Kxf1, (14.Dxf1 er prøvet, men med dårlige resultater) Her kan både Dd7 og Dd6 spilles, sorts dronning skal nemlig omdirigeres til feltet e6. Det er i hvert fald muligt at forestille sig følgende spillet i denne stilling. 14.-, Dd6 15.e5, Dd5 med forsøg på at udnytte hvids svagheder på c4, e4 og g4. Sort bør også forsøge at udnytte f-linien. Tilbage til sorts 10. træk. 10.-, cxd4 11.cxd4, Lg4 12.f3, Sa5 dem der er bange for at give f-bonden kan spille forsigtigt med 12.-, Ld7. Igen har hvid chancen for en bondegevinst og igen har sort gode modspils muligheder. 13.Lxf7t, Txf7 14.fxc4, Txf1 15.Kxf1, Dd7 16.h3, De6 17.Dd3, Dc4 18.Dxc4, Sxc4 19.Lg5, e6 20.Td1, b5 med lige spil. 13.Ld3, Le6 (Den urolige fortsættelse kunne blive 14.Da4, a6 15.d5, b5 16.Db4, Lxa1 17.Txa1, Ld7 18.Dd4, f6 19.e5, fxe5 20.Dxe5, Db8 21.Dxe7, Te8 22.Dc5, Sb7 med

lige spil) Også hovedvarianten r for folk med jern på:
14. d5, Lxa1 15. Dxa1, f6 16. Lh6, Te8 17. Sd4, Ld7 17. -, Ld7
 18. Lb5, Db6 19. Lxe8, Txe8 20. Le3 Sc4 21. Lf2, Da6
 22. Tc1 med fordel for hvid. 18. e5 f4 med henblik på
 forstærkelse af kongeangrebet er også en mulighed 18. -
e6 19. exf6 19. Le4? f5 20. dxe6, Lxe6 21. Sxe6, Txe6
 22. Lb1, g5! med afgørende fordel for sort. 19. -, Dxf6
20. Ld2, e5 21. Se2, Dd6 22. Sc3, Dc5 med fordel for sort.
 Hvid kan dog også vælge et andet 17. træk nemlig
17. Kh1. Herefter følger 17. -, Tc8 17. -, Lf7? 18. Lb5 Tc8
 19. Lxe8, Dxe8 20. e5, Ld5 21. exf6, og sort er dybt god
 nat! 18. Dd4, Ld7 19. Dxa7, Sc4 20. h4 (20. Lxc4, Txc4
 21. Dxb7, Tc2 med fordel for sort) 20. -, Se5 21. Lb1, Lb5
22. Te1, Ta8 med meget uklart spil

TO BE CONTINUED!!

Henrik

HUSK:

**TILMELDING TIL KLUBFESTEN
 INDEN
 DEN 5 MAJ.**

ET ØJEBLIK.....

-Er det den der er far til 17 børn her, spurgte journalistelevens stakåndet, idet han nærmest sprængte døren til brugsen.

-Nej, jeg hjælper såmænd bare til, svarede Rune beskedent!

-Jeg skal til tandlæge i morgen sage fakiren

- Du har da heller ikke andet end fornøjelser i hovedet sage hans kone!

- De er storvildtjager?

- Ja, men inden jeg tabte mine briller sålede jeg på hiller..

Freddy: - Jeg tabte fordi jeg sad alene i mine egne tanker!

Modstanderen: - Ja, så må du virkelig have været ensom!

Månedens Lux

LUX TIL KOSTODEN PÅ STATENS MUSEUM FOR KUNST:

- Det er dog et forfærdeligt maleri, det der, skal det være kunst?

- Min gode mand. De kigger i et spejl!

- Sikke billigt kødet er i dag! slagter Olsen?

- Ja vi har skåret ned på personalet!

Hort i Skakklubben:

- Er det her i seger en ny kasserer?

- Ja vi seger to!
En ny og den gamle!

Så er der den om Tyven, der TOG sig et nyt navn.

Eller den om bombermanden. Han's livret var sprængt nakke!

Til sidst. Kender du nogle der er bedre.

TOM- Far, hvad betyder det når nogen siger at æblet ikke falder langt fra stammen?

BJARNE- Hvad helvede har du nu lavet knægt!!

Livet er brolagt med sten:
Tandsten, galdsten, nyresten
... og gravsten!

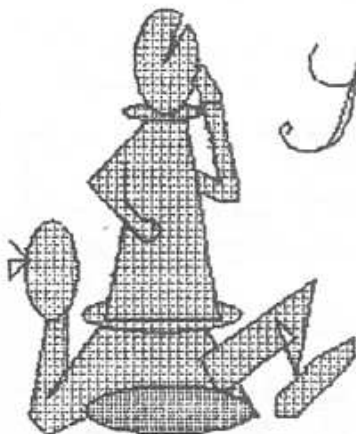

Skak i Skovlunde

PROGRAM

APRIL	21	SPEC. SKAK. ARR.
	29	FRISKAK
	28	FRISKAK
MAJ	5	KLUBNÆSTERSKABET I LYN
	21	1. rd. JUB. ENT
	22	2. rd. JUB. ENT
	23	3. rd. JUB. ENT
	26	FRISKAK
	28	JUBILÆUMSFEST?PRÆMIBUDDLING
JUNI	2	SOMMERSKAK
	4	4. rd. JUB. ENT
	5	5. rd. JUB. ENT
	9	SOMMERSKAK
	11	6. rd. JUB. ENT.
	12	7. rd. JUB. ENT

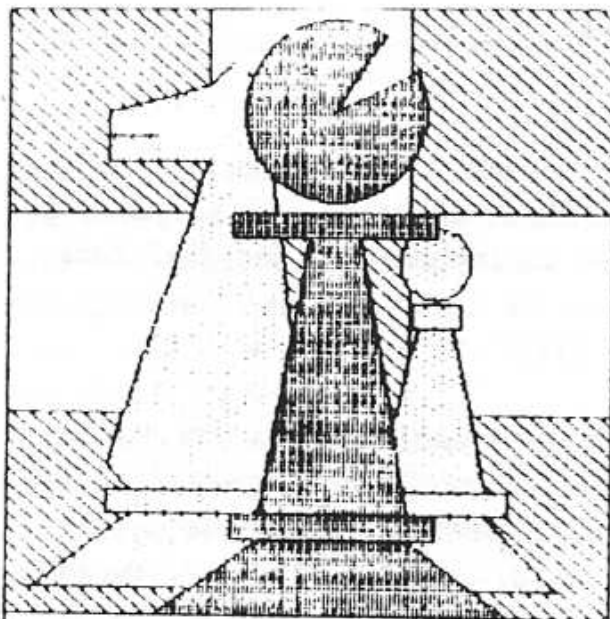

Skov løberen

Skovlunde Skakklub

NUMMER 2

JULI 1988

9. ÅRGANG

Skovlunde skakklub har her i sommer fejret vores 25 års jubilæum på flere måder. Vi har udgivet et jubilæumsblad, holdt jubilæumsfest og ikke mindst afholdt en jubilæumsturnering.

Disse arrangementer kunne ikke afholdes, hvis ikke en masse medlemmer havde ydet en særlig indsats.

En særlig tak til SPAREKASSEN SDS i Skovlunde centret, der var sponsor for turneringen samt til Brugsen i Centrumgaden, der havde skænket ærespokalen.

Jubilæet er nu overstået og de fleste af os holder nu ferie. Men selv i ferien holder skakklubben åben om torsdagen og bestyrelsen arbejder allerede nu på de arrangementer, der skal komme i den næste sæson.

Den eneste ting jeg vil anmode alle medlemmer om, er at man her i juli måned afgør med sig selv, om hvilke arrangementer man ønsker at deltage i. Disse beskrives nøje i det efterfølgende. Der medfølger med dette nummer et tilmeldingsskema og uanset om man ønsker ikke at deltage i noget som helst eller i alle arrangementer skal jeg have skemaet retur så hurtigt som muligt.

De 3 udvalg, der blev oprettet på generalforsamlingen med henblik på jubilæets arrangementer har alle løst deres opgave og da jubilæet nu er overstået er alle udvalg opløst igen. Bestyrelsen er så igen alene om at sætte arrangementer og arbejdsopgaver igang. Der er ingen tvivl om, at vi også i fremtiden får brug for de medlemmer, der var i udvalgene, til arrangementer bestyrelsen sætter igang.

Alle udvalg har gjort et stort og flot stykke arbejde, alle opgaver blev løst. Flere, af medlemmerne i udvalgene stod for meget store præstationer.

Selvfølgelig var der også fejl men de fleste af disse træder helt klart i baggrunden når man ser på alt hvad der blev udrettet.

Dog er der nogle ting, der bør påtales.

I det jubilæumsskrift bladudvalget fremkom med mangler der helt klart at blive læst korrektur.

For festudvalget vedkommende er det uheldigt at man inviterer tidligere medlemmer der har udmeldt sig af klubben i protest.

For turneringsudvalgets side er den alvorligste fejl for dårlig sponsor kontakt samt en noget mærkkelig placering af 2 af klubbens egne medlemmer i mesterklassen.

Klubben har fået anskaffet sig en skak-computer. Midlerne, 6000 kr., til anskaffelsen blev hentet af rådighedsbeløbet fra

Ballerup kommune og fra SkV og SkS. Det er en meget stærk maskine og så snart vi har fået fabrikkeret en træ kasse til at opbevare den i vil medlemmerne kunne låne den med hjem.

Bestyrelsen har besluttet at det skal koste 10 kr pr. uge at låne den. Dette er et meget lille beløb, nærmest symbolsk, som er tiltænkt reparationer.

Der vil blive udarbejdet en liste og regler for udlånet, og jeg håber alle har forståelse herfor da det jo er en meget dyr maskine som klubben og dens medlemmer gerne skulle have glæde af i mange år fremover.

Jubilæumsfesten blev afviklet, selvom visse samfundsskadelige elementer forsøgte at brænde hele klubhuset af inden middagen.

Der blev i velkomsttalen fortalt lidt om klubbens historie, lidt om fremtiden. Der blev udnavnt æresmedlemmer, Jørgen Longfors og Bent Andreasen og Erling fremviste en større forestilling ved præmieuddelingen iført smoking og høj hat.

En yderst vellykket aften.

I den kommende sæson har vi engagerede en træner til vores KSU hold i første række. Dette betyder at de, der ønsker og er stærke nok til, at spille på første holdet på forhånd er indstillet på at deltage i de træningsaftener der bliver samt er indstillet på at yde en indsats for holdet.

Er man på forhånd klar over, at man ikke kan yde denne indsats bør man i egen og klubbens interesse spille på andet eller måske et evt. tredje hold selv om man styrkemæssigt kunne spille på første holdet.

Jeg vil slutte med at ønske jer alle en rigtig god sommerferie og endnu engang anmode jer om at sende tilmeldingsskemaerne retur til mig.

Per

ÆRESMEDLEMMER

I anledning af jubilæet har den tidligere og den nuværende bestyrelse besluttet at udnævne 2 af vores medlemmer til æresmedlemmer den 30 maj 1988.

Jørgen Longfors

Jørgen Longfors medlem nummer 1, der har været medlem af klubben lige siden klubben blev stiftet, har i alle 25 år været et bærende element i klubben, både som bestyrelsesmedlem, hvad han har været flere gange, sammenlagt 8 år og som en af klubbens stærkeste spillere med 6 klubmesterskaber.

Bent Andreassen

Bent Andreassen har foruden 9 år i bestyrelsen på eget

initiativ igennem 15 år stået for skakken i konfirmandklubben. Han har ligeledes i de 19 år han har været medlem af klubben altid været parat når der var brug for hans hjælp.

Jeg vil på klubbens vegne ønske de 2 æresmedlemmer tillykke med udnævnelsen. Jeg er helt sikker på, at klubben vil få glæde af dem også mange år fremover.

Per Jensen

INDLEDNE KLUBTURNERING

Som træning før holdturneringen inddeles dette års klubturnering i 2 dele.

Den første del er en 5 runders med en betænkningstid på 2 timer til hver spiller til hele partiet. Den anden del er som vi kender den fra tidligere år.

Den indledende og den ordinære klubturnering klubrates og det opnåede klubratingtal i den indledende er afgørende for i hvilken klasse man skal spille i den ordinære. Dette gælder uanset hvad der tidligere er blevet nævnt.

Spillere, der ikke har kunnet deltage i den indledende klubturnering kan selvfølgelig godt være med i den ordinære alligevel. - Den indledende klubturnering afvikles over de 5 torsdage i september måned. Afbud medfører i alle tilfælde tab men ved gyldigt afbud rates ikke.

Sidste års klubbester og sidste års vinder af anden klasse spiller uanset resultatet i den indledende i øverste klasse i den ordinære klubturnering.

Skulle der være en enkelt aften, som du på forhånd er klar over at du ikke kan spille så tilmeld dig alligevel så rates du ikke for denne

kamp, når blot du giver besked inden første runde.

Der er meget vigtigt at alle, som ønsker at spille på KSU holdet deltager i den indledende klubturnering.

Der bliver i år ingen Veteranklasse da denne jo sidste år var en fiasko, men vi vil i klubturneringen forsøge at tilgodese alle parter således at alle kan deltage.

Turneringsleder bliver i år Ove Jensen.

KSU HOLDTURNERING

Som nævnt tidligere har klubben ansat en træner til vores første hold, samt til de bedste fra andet holdet, der jo skal bruges som evt. reserver. Dette er en investering som vi fra bestyrelsen mener vil få afgørende betydning for holdets resultater i den næste sæson.

Nu gør en træner det jo

ikke alene, en afgørende faktor er om spillerne vil gå helt ind for sagen og på forhånd tilkendegive om man er indstillet på at bruge de ekstra aftener dette medfører.

Spillerne på førsteholdet skal være indstillet på at deltage i en træningsaften efter hver holdkamp. Disse fastlægges når de nøjagtige dato'er for holdkampene er kendt.

Når vi spiller udekamp mandag, tirsdag eller onsdag vil træningsaftenen blive torsdag og spiller vi holdkamp en torsdag vil træningsaftenen blive mandag, tirsdag eller onsdag.

Spillerne på førsteholdet skal deltage i den indledende klubturnering, da denne jo er træning før holdturneringen starter.

Det første holdmøde afholdes torsdag den 25

august og her sættes begge hold (måske 3) og det er derfor meget vigtigt at du møder op.

Ønsker du ikke at gøre så meget ved sagen som her beskrevet skriver du på tilmeldingslisten, at du ønsker at spille på andet holdet. Er der tilstrækkeligt med tilmeldinger tilmeldes 3 hold.

I øvrigt sættes styrkelisten efter ratingtal.

5. SDS CUP

Igen i år afholder Skovlunde Skakklub hurtigturnering i skak. Vi har derfor brug for hjælp lørdag den 27 august til opstilling af brikker o. lign., og til oprydning om søndagen efter turneringen.

Turneringsledere bliver Freddy, Jens, Jacob, Poul og Ove. I kantinen har vi Bjarne, Henry, Erling, Signe og Gitte.

Formanden er reserve til alle poster.

Alle øvrige medlemmer kan derfor deltage i turneringen.

Det er vores håb at turneringen igen i år bliver lige så stor som de tidligere år. Vi har strammet reglerne således at de der har opnået 5 point sidste år eller i andre hurtigturneringer skal rykke en klasse op.

Denne regel skulle gerne betyde at de 20-25 spillere der år efter år vinder førstepladsen i samme klasse får den modstand der passer til deres styrke således at de spillere, der tilmelder sig i den rigtige klasse også har chance for præmier.

Klubmestersimultan

Klubmestersimultanen spilles den 18 august. Denne dag, der også er første klubaften i den

nye sæson, er der mulighed for at vise Rune, at det var en tilfældighed han blev klubmester.

Sidste år var der flere, der fik hans skalp.

FORENINGERNES DAG

Lørdag/ søndag den 10-11 september afholder alle foreninger messe i Baltorhallen. Skovlunde Skakklub deltager også med en stand.

Dette arrangement er en glimrende mulighed for at vise hvad SkS står for udadtil.

URMATCH

Bestyrelsen har foreslået Herlev Skakklub, at vi afholder vores urmatch den første uge i oktober. Mere herom senere.

LYN & POKALTURNERING

Pokalturneringen afholdes i Jan. måned og denne gang som en stor

monradturnering med 20
minutter til hver
spiller. Tilmeldingen
samme aften.

Lynturneringen afholdes
i Apr. og afvikles som
tidligere.

EMT TURNERING

Der er planer om, at den
netop afholdte jubilæums
EMT turnering skal

gentages næste år.
Dette vil bestyrelsen
arbejde videre på.

Dette var så en
gennemgang af klubbens
aktiviteter i næste
sæson. Nogle af disse
kræver tilmelding
allerede nu. Svar derfor
på tilmeldingsskemaet nu.

Per



NOVAG SUPER EXPERT

Som alle nok er blevet klar over har klubben købt
en skakcomputer. Det er meningen at denne skal være i
klubben alle klubaftener til brug for træning, analyse
og lignende.

De øvrige dage kan medlemmerne låne den efter tur og
jeg håber alle har forståelse for, at der nødvendigvis
må være nogle regler for dette udlån.

Bestyrelsen har udarbejdet følgende regler for udlån:

1. Novag Super expert kan lånes for en uge.
2. Låneperioden er fra torsdag klokken 22.00 til
efterfølgende torsdag klokken 19.30. Skulle
efterfølgende torsdag være en helligdag er låneperioden
14 dage.
3. Ved udlånet skal der kvitteres på den af klubben

udarbejdet formular, hvor også lånebetingelserne fremgår.

4. Udlånet foregår i den rækkefølge, man har skrevet sig på listen. Det er ikke tilladt at skrive sig flere gange på listen. Når et medlem afleverer efter udlån kan medlemmet igen skrive sig på listen.

5. For lånet betales gebyr på 10 kr.

6. Er computeren ikke udlånt, skal nøglemanden tage den med hjem, da den ikke må "overnatte" i klubben. Herfor betales ikke gebyr, men der skal kvitteres.

LÅNEBETINGELSER

1. Det lånte tilhører Skovlunde Skakklub og kan derfor ikke anvendes som genstand for udlæg, udpantning m. m..

2. Låneren er forpligtet til at holde det lånte assureret mod brand, tyveri og vandskade.

3. Låneren bærer omkostningerne ved enhver skade, der opstår som følge af forsætlig eller uforsætlig, delvis eller hel ødelæggelse af det lånte.

4. Udlån kan først blive aktuel efter ½ års medlemskab.

5. Unge under 18 år skal have forældres underskrift

6. Det lånte skal tilbageleveres på Skovlunde Skakklubs adresse til den aftalte tid.

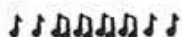

FRIBONDEN

En bonde er » fri « (fribonde), når den hverken behøver at frygte en fjendtlig bonde foran sig - altså på samme linje - eller på nabolinjen og derfor uhindret kan gå i dronning.

Er en bonde i sin fremmarch kun hæmmet af fjendtlige

officerer (blokeret), så betyder dette ikke noget afbræk i begrebet »frihed«. Der ligger en betydelig anerkendelse af en bonde i den omstændighed, at fjendtlige officerer må ofre en del af deres egen virkekraft alene for at bevogte den - bondemanden - og dette er en vedvarende bevogtning! - Hvis vi i øvrigt her vil huske, at bonden som sådan nyder yderligere en fordel frem for officererne, nemlig den, at den - bonden - er den fødte forsvarer, så vil det langsomt gå op for os, at en bonde også er al agtelse værd på de 64 felter.

Hvem hæmmer bedst en fjendtlig »bonde med ambitioner«? Bonden! Hvem dækker sikrest ens egne brikker? Bonden! Og hvilken brik arbejder billigst - den billigste arbejdskraft? Endnu engang bonden, thi den stadige beskæftigelse - enten hæmning eller dækning - ligger slet ikke for officererne, og derved ville den aktive hær også få reduceret sine tropper. Hvis man derimod anvender en bonde, sker noget sådant kun i meget ringe omfang.

Sæt følgende stilling op:

Hvid: Bønder på a5, b3, e5, g4, h5

Sort: Bønder på c6, d5, g7 og Springer på e6

Her er hverken b-bonden eller g-bonden fri. Imidlertid synes den første i hvert fald mindre hindret end den sidste, thi b-bonden har dog i det mindste ingen genbo. Genboen kan omtrent sammenlignes med en fjende, mens sidebonden nærmest minder om en gemytlig nabo, der dog også, som bekendt, kan have sine små skyggesider. Når vi f. eks. i største hast iler ned ad trapperne, fordi vi skal nå et vigtigt stævnemøde, så sker det ikke så sjældent, at en nabo pludselig dukker op og indvikler os i en længere samtale - om vejret, om politik eller om de stigende ølpriser - og denne måde, nøjagtig som

den sorte c-bonde gør det, stadig hindrer os i at komme forbi!

I det mindste er en noget snakkesalig nabo langt fra at være nogen grim fjende - eller for at overføre det på vort tilfælde - en forstyrrende sidebonde er langt fra nogen modstander. I stillingen har den hvide g-bonde i overensstemmelse hermed slet ingen ekspansionslyst, mens b-bonden dog i hvert fald stræber fremad.

Nu vender vi os til fribøndernes »familie«. I denne forbindelse vil vi omtale overvægten. I partiets begyndelse står alle bønderne symmetrisk fordelt. Men allerede efter den første bondeafbytning i centrum - f. eks. 1. e2-e4, e7-e5. 2. d2-d4, e5xd4. 3. Dd1xd4 er bondeovervægten at se: Hvid har 4 mod 3 på kongefløjen, Sort 4 mod 3 på dronningefløjen. Hvis vi tænker os den sorte d-bonde stående på d6 til hæmning af Be4, så var fordelingen på kongefløjen følgende: Hvid: e4, f2, g2, h2 mod f7, g7, h7, og på dronningefløjen: Sort: d6, at , b7, c7 mod a2, b2, c2. I løbet af partiet kan Sort gennemføre fremstødet f7-f5 - drab på den frie centrumsbonde - og overvægten som sådan træder da endnu tydeligere frem, nemlig Hvid f2, g2, h2 mod g7 og h7.

Regel: Enhver sund, ikke kompromitteret bondeovervægt må kunne give en fribonde.

Diagram:

Hvid: Kb4, c4, f2, g2, h2

Sort: Kc6, b6, g7, h7

Af de tre bønder på kongefløjen er f-bonden den eneste, der ingen modstander har. f-bonden er altså den mindst hindrede og har derfor den største ret til at

blive »fri«. Den er derfor den retmæssige »Kandidat«. Og denne titel giver vi den også. Vi giver den en akademisk grad: Hr. Kandidat. - Altså den bonde i en bondeovervægt, som ingen modstander har, er kandidaten. - Og deraf opstår den lakoniske regel: Kandidaten skal have fortrinet, en regel, der ikke alene er dikteret af strategisk nødvendighed, men endnu mere af »høflighedspligt«. Altså uundgåelig for enhver, der betragter sig som et høfligt menneske, og det gør vi jo alle. Udtrykt med videnskabelig nøjagtighed præsenterer reglen sig på følgende måde: Kandidaten skal gå i spidsen, de andre bønder er kun at betragte som ledsagere. Altså f2-f4-f5, derpå g2-g4-g5 og f5-f6. Ved stillingen med de sorte bønder på g6 og h5 sker f2-f4, g2-g3 - ikke straks h3 på grund af h4 med tegn på læmmelser - h2-h3, g3-g4 og f4-f5. Hvor enkelt og ligetil.

Og hvor ofte ser man ikke svage spillere gå frem med g-bonden. Derpå følger g7-g5, og overvægten er værdiløs. Jeg har ofte spekuleret på, hvorfor den mindre øvede spiller begynder med g2-g4. Men sagen er ganske enkel: Spilleren er tvivl om, hvorvidt han nu skal begynde med h4 eller f4, og i sin rådvildhed beslutter han sig på god borgerlig vis til at vælge den gyldne middelvej.

Fra Mit System
af Aron Nimzowitsch

ET GAMMELT PARTI

I mangel af bedre, har red. kikket i sine gamle notater og fundet efterfølgende parti. Der fremgår ikke nogen dato men det er spillet sidst i tresserne eller først i halvfjerdsene.

Hvid: Per Jensen

Sort: Valdemar Hansen

1. e2-e4 e7-e5 2. Sg1-f3 Sb8-c6 3. Lf1-c4 Lf8-c5 4. c2-c3 Sg8-f6 5. d2-d4 e5xd4 6. c3xd4 Lc5-b4† 7. Sb1-c3 På dette træk havde man allerede i det 17. Århundrede henledt opmærksomheden, men det fik ikke nogen betydning da sort efter 7. -, Sxe4, 8. 0-0, Lxc3 9. bc d5 10. Lb5 0-0 kunne få kompensation for bonden med godt spil. Senere har den danske mester Jørgen Møller fundet ud af at Hvid i sit 9. træk i stedet for bc havde en langt stærkere fortsættelse til sin rådighed, nemlig 9. d5!! Der fulgte nu: 7. -, Sf6xe4 d5? 8. exd Sxd5 9. 0-0 Le6 10. Lg5!, Le7 11. Lxd5, Lxd5 12. Sxd5 Dxd5 13. Lxe7, Sxe7 14. Tfel, f6 15. De2, Dd7 16. Tac1, c6 på 16. -, Kf7 følger 17. Dc4† 17. d5!, cd På 17. -, Kf7 følger 18. dc Sxc6 19. Tcd1, Dc8 20. Sd4, Sxd4 (20. -, The8 21. Dc4† Kf8 22. Se6†) 21. De7† Kg8 22. Txd4, h6 23. Td7, Df8 24. De6†, Kh7 25. Df5†, Kg8 26. Te7 18. Sd4, Kf7 19. Se6, Thc8 20. Dg4, g6 21. Sg5† Ke8 22. Txe7†!! Kf8 På 22. -, Kxe7 følger 23. Te1† Kd6 (23. -, Kd8 24. Se6†, Ke7 25. Sc5†) 24. Db4†, Kc7 25. Se6† Kb8 26. Df4† Tc7 27. Sxc7 og vinder 23. Tf7†, Kg8 24. Tg7†, Kh8 25. Txh7†, Kg8 26. Tg7†, Kh8 27. Dh4† og sætter mat i 8 træk.

Noter: Per Jensen

SKOVLUNDE SKAKKLUB' s
25 års
JUBILÆUMSTURNERING

af Freddy Rode

Vi har nu afprøvet vore evner til at holde koordineret EMT-Turnering i SkS endnu engang, og udadtil kan vi være godt tilfreds med resultatet, da vi fik mange positive tilkendegivelser på, at det har været en vellykket turnering, hvor spillerne opfordrede os til at vende tilbage med en ny turnering en gang om året.

Da turneringen var slut, måtte vi dog konstatere, at der internt i klubben manglede en del opbakning bag arrangementet som John, Torben, Ove og Freddy stod for. Først og fremmest må vi opfordre alle SkS medlemmer til at melde sig til vores egne turneringer og vise mere interesse i SkS' aktiviteter i al almindelighed.

Skovlunde Skakklubs jubilæumsturnering ville aldrig have blevet til noget, hvis ikke Vejlbj i SDS i Skovlunde Centret, havde gået med til at være sponsor for vores turnering. Dette er vi i SkS meget taknemmelige for og håber, at samarbejdet vil fortsætte fremover.

Vi havde opdelt de 44 spillere i 3 klasser med henholdsvis 18 spillere i basis 2, 16 spillere i basis 1 og 10 i mesterklassen, og selvom der var en del afbud - specielt fra vore egne spillere blev turneringen afviklet i en god ånd og resultaterne blev, at Einar Andersen vandt jubilæumsturneringen. Ved siden af førstepræmien på 2000 kr fik Einar overrakt en flot pokal skænket af Brugsen i Ballerup.

Anden præmien på 1000 kr løb Martin Olesen med og 3 præmien gik til Tim Jaksland.

I basis 1 gik første præmien på 1000 kr til Sune Pop med John H Nielsen på anden pladsen til 500 kr. 3 præmien på 300 kr blev delt efter korrektion mellem Philip Reuter og Kenneth Nielsen.

I basis 2 gik første præmien, ligeledes på 1000 kr til Henrik Jørgensen og 2 pladsen på 500 kr tilfaldt Flemming Grandahl. 3 pladsen på 300 kr gik til Jacob Sylvan.

Vi havde desuden, på grund af de store ratingforskelle i basisklasserne udsat 3 ratingpræmier. I basis 1 (under 1625) gik ratingpræmien på 300 kr til Jens Nielsen og i basis 2 (under 1350) gik ratingpræmierne på 200 kr til Steen Petersen og Rene Wermus.

Præmietagerne i mesterklassen og vinderne i basis 1 og 2 fik også et eksemplar af Skovlunde Skakklubs jubilæumsskrift.

Jeg vil til sidst takke alle, der har rakt os en hjælpende hånd. Og en speciel tak til Vejlbj i SDS i Skovlunde, Brugsen i Ballerup og Brugsen i Skovlunde.

Freddy



LOGO

Rene Ebbesen er den heldige vinder af 4 års kontingent for det bedste logo til klubben. Dette vises i næste nummer af klubbladet.

Referat af bestyrelsesmødet den 5. 5. 88

Det var det første bestyrelsesmøde efter den ekstraordinære generalforsamling d. 28. 4. 88. Den nye bestyrelse har fået følgende udseende:

Formand: Per Jensen
Kasserer: Erling Rosenwanger
Materialeforvalter: Henry Hansen
Turneringsleder: Ove Jensen
Sekretær: Poul Munck

Erling og Per har været til møde med klubhusets øvrige klubber. Filmklubben opfordrede de andre klubber til at finde ud af hvor mange nøgler, der egentlig er til klubhuset. Såfremt der skulle være nogen medlemmer, der er i besiddelse af et sæt nøgler bedes de venligst, så hurtigt som muligt, afleverer disse til bestyrelsen.

Klubbens officielle åbningstid er stadig fra klokken 19.00 til 23.30.

Der vil igen i år være sommeråbent fra kl. 19.00 til ca. 22.00. Såfremt der ikke er nogen fremmødte inden klokken 20.00 vil klubben lukke.

Der vil blive arrangeret en "opvarmningsturnering" med start i september. Det vil blive en 5 runders turnering. Nærmere følger.

Såfremt der skulle være nogen medlemmer, der er i besiddelse af en DSU-skakhåndbog, der tilhører klubben bedes de venligst afleverer denne til bestyrelsen.

Vi har fået en invitation til fritidsmesse i Baltorphaallen den 10-11 september 88. Vi har besluttet, at opstille en bod begge dage.

Vi har til alles glæde modtaget et tilskud fra Ballerup kommune på 3500 kr til køb af en skak-cmputer. Vi skyder selv 2500 kr ind i projektet. Der bliver sikkert købet in Super Expert til 6000 kr.

Og så til en trist ting. Der er stadig for stort svind i øl- og vandkassen. Vi opfordrer medlemmerne til at være mere seriøse når der skal betales. På forhånd tak.

Det blev besluttet, at Jørgen Longfors og Bent Andreasen udnævnes til æresmedlemmer af SkS. Bent Andreasen udnævnes p.g.a hans fantastiske og energiske arbejde med konfirmandklubben i kirken. Jørgen Longfors udnævnes p.g.a sin altid udadvante aktiviteter for SkS og han har også været medlem siden klubbens start i 1963.

En lille bøn. Nu står SDS-CUPpen snart for døren og bestyrelsen skal bruge nogen frivillige til opstilling af borde osv. De vil blive opsat en tilmeldingsliste på opslagstavlen.
(følger med dette nummer)

Poul Munck

VISIONER

af Jacob Thaisen

Den professionalisme den tidligere verdensmester, amerikaneren Bobby Fischer siges at have tilført skakspillet har medført, at stormestrene idag er langt mere teoretisk velforberejede end før 1972. Det har igen medført, at de der studerer GM'ernes partier, nemlig almindelige skakspillere på klubniveau også kender langt mere til åbningsteori og slutspilsteknik end dengang.

Nogle almindelige klubspillere mener imidlertid ikke, at det er vigtigt at bruge tid på at studere skak, fordi noget af hyggen og charmen ved spillet forsvinder, når det skal tages så seriøst. Jeg er enig og ser med frygt frem i tiden til den dag Skovlunde Skakklub består af udelukkende meget

koncentrerede og alvorlige skakspillere.

En klub hvor hyggen og interessen for hinanden ikke eksisterer. Den dag oplever vi forhåbentlig aldrig!!

Men ønsker vi i SkS at højne vor individuelle spillekvalitet - en linie der med 1. holdets oprykning allerede er lagt basis for - kræves, at vi må ofre lidt tid på teori - og teknikstudier. Alt for ofte oplever man, at spillere har lært sig 10-14 træks teori udenad og så derefter har en stilling, de hverken kan magte, overskue eller lide! Jeg vil straks understrege, at det ikke er formålet med de teoristudier jeg her foreslår, at opnå den slags. Min ide er, at man gennem teoristudier, finder de åbninger og stillingstyper man kan

lide. Derefter findes positionelle ideer og vigtige taktiske finesser, som undersøges indgående.

Disse hovedtræk i en stilling danner grundlaget for, at en spiller er i stand til at genkende et mønster i mange vilkårlige stillinger (i åbningsfasen) og genkendelsen gør, at spilleren måske kan adoptere ideerne fra de stillingstyper de har studeret. Herved spares tid på uret og sved på panden!

Nu kan man jo ikke forlange, at vor klubs medlemmer alle har tid og lyst til hjemme at studere teori (herunder også slutspilsteknik), så jeg vil hermed foreslå, at vi ind imellem arrangere teoriaftener i klubben. Disse kunne evt. foregå med hjælp fra vores træner Ejnar Andersen.

Jeg forestiller mig en teori-aftens forløb således:

Fase 1. Den valgte åbnings hovedvariant gennemgås hurtigt og dermed overfladisk.

Fase 2. En stilling, fx. efter hovedvariantens 7 eller 8 træk, udplukkes som type- eksempel.

Denne stilling studeres i små grupper af omtrent samme styrke. Efter ca. en times analyse gennemgår grupperne for hinanden deres ideer og varianter på demonstrationsbrøttet.

Herved opnås, at både svage og stærke spillere lærer stillingen at kende, måske på en ny og bedre måde end før.

Fase 3. Teorien gennemgås og sammenlignes med gruppernes analyser. En lignende model brugt af N.J.Fries Nielsen på Tjele efterskole viser, at pkt. 2 tit vil medføre, at spillerne stiller sig kritisk

overfor den teori de præsenteres for under denne fase i st.f. blot at sluge den rå!

Fase 4. Inden teoriaftenen får et medlem til opgave at finde studiemateriale (spillede partier med den pågældende åbning). Kopier af disse omdeles, således at spillerne kan bruge dem til yderligere studier. Modellen kan og bør naturligvis bruges til slutspil også.

teori-aften har gennemgået.

Jeg vil ikke kalde dette indlæg mine forventninger til fremtiden eller mine forventninger til samarbejdet med Ejnar, men jeg håber alligevel, at mit indlæg vil blive modtaget godt og at dette forslag om indførelse af →professionalisme← i SkS ikke vil gå ud over hyggen og skabe uenighed i klubben.

Jacob

En anden aktivitet som

PROGRAM

JULI	7. Sommerskak	14. Sommerskak	21. Sommerskak
	28. Sommerskak		
AUG	4. Sommerskak	11. Sommerskak	18. Klubmes
-	tersimultan		
	25. Holdmøde.	28. 5 SDS CUP	
SEP.	1. I. rd. indl. klub		8. II. rd. indl. klub
	10. Foreningernes dag		
	11. Foreningernes dag		15. III. rd. indl. klub
	22. IV. rd. indl. klub		
	29. V. rd. indl. klub		
OKT.	6. Evt. Urmatch	13. 1. rd. klubturn	
	20. Disp	27. 2. rd. klubturn.	
NOV.	3. KSU	10. 3. rd. klubturn.	17. KSU
	24. Disp		
DEC.	1. 4. rd. klubturn	8. KSU	15.
	Juleskakaften.		
JAN.	5. 4. rd. klubturn.	12. KSU	19. Disp.
	26. Pokalturnering		
FEB.	2. KSU	9. Disp.	16. 5. rd. klubturn.
	23. KSU		
MAR.	2. Disp	9. KSU	16. 6. rd. klubturn
	30. 7. rd. klubturn		
APR.	6. Lynmesterskabet	13. 8. rd. klubturn	20.
	Disp		
	27. GENERALFORSAMLING		
MAJ.	11. 9. rd. klubturneringen	18. Disp	
	25. Disp.		
JUNI.	1. Afslutning / præmieuddeling		8.
	Sommerskak		
	15. Sommerskak	22. Sommerskak	29. Sommerskak

Rune: - Blir du ikke lidt ensporet af at sidde ved computeren dagen lang!!

Jacob: - 0010 RUN
0020 PRINT " NEJ DA"
0030 END

- I gamle dage havde folk slet ikke elektricitet, John!
- Hvad gjorder de så med kontakterne
- Jeg aner faktisk ikke hvad de så brugte alle kontakterne til!

Og hvad sage du så...?

- CLICK

- I da' slår jeg dig i skak Erling
- A'hvo'n vil du bære dig ad mø' Det Poul
- Je' har ta'et min Hestesko, min løkkeskilling og min firkløver med!
- Ja, men du har glemt skakbrættet!

SIDSTE NYT FRA DANSK SPROGNÆVN!!!!

BONGO-BAJER	Cacaomælk
FENOLSTANG	Kogt pølse
FEDTE GUMMERNE	Spise
EXOPXY-ELEV	Adfærdsvanskelig
AFHOLDSHOTELLET	Detentionen
SPAREKASSEN	Betinget dom
PÅ FAJANCEARBEJDE	PÅ toilettet

**28.
AUGUST**

5. SDS CUP

**1. klubaften 88/89
18. august**

DAGSORDEN

**KLUBMESTER -
SIMULTAN**

God sommerferie

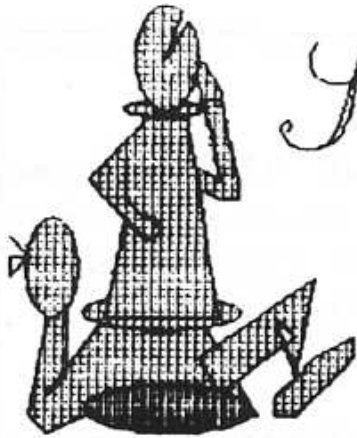

Skak i Skovlunde

HUSK

SOMMERSKAK HVER
TORS DAG I HELE
SOMMERFERIEN.

1. Klubaften efter
sommerferien er
Torsdag den 18
august.

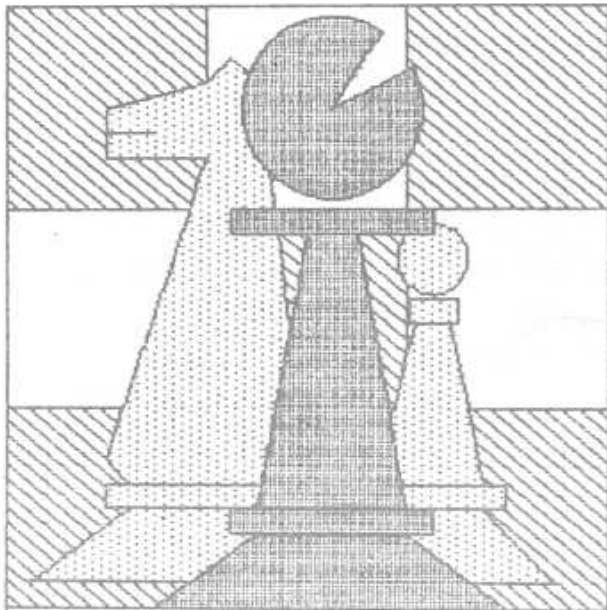

Skov løberen

Skovlunde Skakklub

NUMMER 3

OKTOBER 1988

9. ÅRGANG

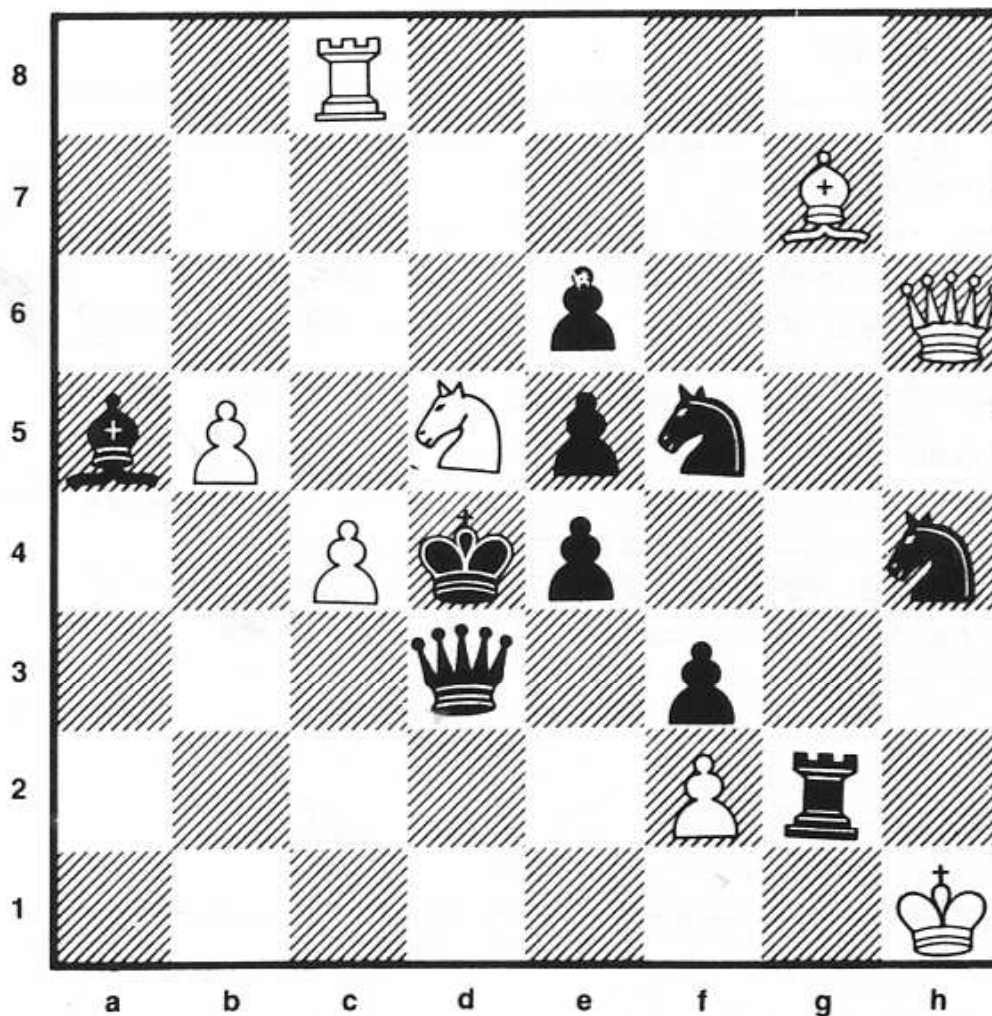

Dette nummer af klubbladet er noget mindre end det plejer at være. Dette er der flere grunde til, dels har redaktøren haft meget travlt med så mange andre ting og dels har jeg næsten intet modtaget fra medlemmerne. Og derfor er det utroligt at du alligevel sidder med et klubblad i hånden. Egentlig havde jeg tænkt mig at udsende de nødvendige meddelelser i et enkelt a4 format men hvornår kommer der så et klubblad?

Klubbladet er en meget central del af klublivet og det er ihvertfald min intention at der i fremtiden bliver flere numre heraf.

Klubben har i det sidste ½ år stået for flere arrangementer end nogensinde før i klubbens historie. Vi har haft jubilæum, EMT og SDS cup og ikke mindst var vi som den eneste skakklub repræsenteret til foreningsmessen.

Aktiviteterne i fremtiden bliver ikke mindre og her vil vi især tænke på teori-undervisning og holdturneringen.

Programmet er derfor blevet ændret i forhold til tidligere annonceret. Det endelige program vil udkomme sammen med klubturneringsfolderen, når Ksu dato'en er kendt.

Sæsonen er igang. Vi har allerede startet den indledende klubturnering. Der er bare en skam at flere af de tilmeldte bare udebliver uden afbud. Nu vi er ved tilmelding. Det er meget svært at få medlemmerne til at tilmelde sig til tiden?

Per

KSU HOLDTURNERINGEN

I KSU holdturneringen deltager vi i år med 2 hold og den foreløbige skitse til de to hold er:

1. Holdet2. Holdet

1. rk. gr. 1.

3. rk. gr. 2.

1. Røds I
2. VbS I
3. TbyS II
4. Tårn II
5. VS I
6. EbyS I
7. SkS I
8. AmS I

1. LVS VI
2. HVS III
3. SkS II
4. VbS III
5. ISK II
6. KS/StS VI
7. ALS II
8. Øbro IV

1. Ejnar Andersen
2. Tom Skovgård
3. Torben Larsen
4. Rune Hvaisøe
5. Jørgen Longtors
6. Jacob Thaisen
7. Poul Munck
8. Ove Jensen
- R. Bent Hansen
- R. Per Jensen

1. John Larsen
2. Jens Lillegård
3. Erling Rosenwanger
4. H. J. Hansen
5. Bent Fjetursson
6. Bent Johnsen
7. Kim Jonassen
8. Leif Vanting
- R. Freddy Rode
- R. Anker Jensen

Klubbens øvrige spillere er ekstra reserver

Holdleder og træner for 1 holdet er Ejnar Andersen. Der er endnu ikke fundet en holdleder for 2 holdet. Hvem vil ??

På KSU's repræsentantskabsmøde i januar og delegeret mødet i maj, blev det vedtaget at spille klubholdturneringen uden hængepartier, og betænkningstiden bliver derfor 1½ time til 32 træk og ¼ time til resten af partiet.

En betænkningstid som vi jo kender fra den indl. klubturnering.

For 1 holdet vil der blive træningsaften efter hver runde i holdturneringen. Alle spillerne har pligt til at deltage. Det første møde er afholdt og det næste holdes den 20 oktober. Øvrige datoer vil fremkomme når turneringsdatoerne foreligger fra KSU.

Per

KLUBTURNERINGS

Den 1. sep. begyndte vores indledende klubturnering, som var tænkt, som en opvarmning til holdene i KSU.

For at ingen skal slappe af, og tro at det bliver en ligegyldig turnering, er det vedtaget at den bliver klubratet, og derved afgørende for i hvilken klasse man skal være i den ordinære vinterturnering. Samtidig spiller vi efter schweizersystemet, og det bevirker at de som vil gøre en indsats har gode muligheder for at påvirke sit klub-ratingtal væsentligt, og de som ikke er med risikerer i værste fald at blive overhalet på målstregen og rykke en klasse ned.

Schweizersystemet går kort og godt ud på, at modstanderen findes ved lodtrækning, mellem de som har lige mange point, hvad enten man kan lide eller ej er

det den turneringsform som er slået igennem i det store udland, og den skal såmænd nok også blive populær herhjemme.

En af de ting vi aldrig har gjort så meget ud af i Skovlunde, er at forbedre den enkeltes spillestyrke. Det vil vi nu forsøge at råde bod på, og ovennævnte turnering er en vigtig del heraf. f.eks. hvis 1 holdet kan blive hængende i 1 række og det skal forstås på den måde, at når et hold spiller i en højere række kan den enkelte vel ikke undgå at få noget med hjem, som så igen smitter af på klubturneringen, og så igen gerne skulle forbedre holdene o. s. v.

Derfor er det helt nødvendigt at der i Skovlunde bliver 10 i hver klasse, og at KSU holdene bliver bygget op over, og fra, de enkelte klasser.

Ove

I den ordinære klubturnering vil der ikke blive plads til afbud og når i læser det efterfølgende vil alle sikkert kunne forstå hvorfor.

Programmet skal ændres i forhold til tidligere annonceret for bla. at give plads til holdtræning og teoriundervisning.

Torsdage til rådighed oktober-maj = 29

Klubturneringen (uden hængepartier og udsatte)	9
KSU	7
KSU holdtræning 7- max 4 på udebane	4
Diverse Generalfors., afslutning og juleafs.	3
Diverse Lyn, Pokal og Urmatch	3
<u>Teoriundervisning for alle</u>	<u>3</u>
<u>Ialt</u>	<u>29</u>

Ud fra omstående skitse er der ikke plads til hængepartier og udsatte kampe i klubturneringen. Skal vi bruge samme regler som i den indledende? For at undgå hængepartier kunne man f.eks. sige at uret startes klokken 19 med de normalt 40 træk til 2 timer og herefter ½ time til resten af partiet. Dvs. slut kl. 24.00.

Med hensyn til udsatte så er det vel ikke rimeligt at de spillere der aldrig melder afbud skal gå glip af teori og andre arrangementer fordi de samme $\frac{1}{5}$ af klubbens spillere skal have 4-5 afbud i hver turnering. Hvis du f.eks. melder afbud til KSU holdet eller en fodboldkamp, ja så kan du ikke komme bagefter og sige at nu skal kampen spilles.

Hvis vi som i den indledende klubturnering ikke rater for godkendte afbud men under alle omstændigheder tildeler et nul og kun lader klubratingtallet afgøre op og nedrykning, er det min opfattelse at langt de fleste tilregnelige afbud vil forsvinde og de få utilregnelige der er tilbage vil kunne acceptere dette når de ikke rates herfor.

Ovenstående problem løses af bestyrelsen på førstkomne møde. Jeg håber alle har forståelse herfor.

Per

KSU NYT

Medlemstallet den 1/7 88: 1585 sen. 252 pens. 215 jun
ialt 2.052

Dette giver en tilbagegang på ca 2%. Det mest foruroligende er tilbagegangen blandt juniorerne.

Medlemsfordelingen på klubberne ser således ud:

LVS 131, AS04 126, KS/Sts 102, SK41 86, Øbro 85, AmS
78, FS 77, TbyS 75, HvS 74, BSF 72, RødS 70, Derefter

følger 1 klub med over 60 medlemmer, 3 med over 50, 4 med over 40, 6 med over 30 (SkS), 6 med over 20 og 12 med højst 20 medlemmer, ialt 43 klubber. Hertil kommer 110 enkeltmedlemmer.

Benny Jensen er blevet ny formand for KSU og Ebbe fra Herlev Skakklub er blevet mat. forvalter.



Hørt i højtaleren hos Bilka-cafeteriaet:
- To kyllinger - én lever!

--- --- ---

Referat af bestyrelsesmødet den 6/6 88

af Poul Marck

Bestyrelsen er blevet enige om, ikke mere at yde tilskud til DM fremover. Bestyrelsen har fået den opfattelse, at DM-turneringen mere er en fest end en skakturnering. Der kan dog stadig søges om tilskud til andre turneringer.

Til orientering kan vi oplyse, at der kun kan ydes junior-tilskud fra Ballerup kommune når den pågældende junior er bosat i Ballerup Kommune.

Tidligere års årlige urmatch mod Herlev vil vende tilbage. SkS har foreslået en ændring vedr. afviklingen af matchen. Mere herom senere.

Der blev endvidere diskuteret den næste SdS cup samt regler for brug af klubhuset (på husmødet med de andre klubber),

Udvalgene i forbindelse med jubilæet er nu opløst. Bestyrelsen siger tak for det store arbejde de forskellige udvalg har lavet.

Vi har nu modtaget vores nye skak-computer, Super-Expert. I forbindelse med udlån af maskinen har bestyrelsen udarbejdet et reglement herfor.

Som noget nyt vil der i år blive ansat en træner til 1. holdet i den kommende KSU sæson. Den nye ide skyldes den manglende motivation, der har været kendetegnet for 1. holdets spil de seneste sæsoner.

Det blev besluttet, at opvarmningsturneringen skal køre efter schweizersystemet.

Poul

PROGRAM

DETTE PROGRAM ERSTATTER TIDLIGERE
PROGRAM.
PROGRAMMET FRA NOV-MAJ KOMMER NÅR
SPILLEDAGE FRA KSU KENDES.

OKTOBER

6. TEORI UNDERVISNING FOR ALLE MEDLEMMER
13. URMATCH MOD HERLEV
20. FRISKAK / HOLDMØDE FOR 1. HOLDET
27. 1. RUNDE KLUBTURNERINGEN



Er du 100 procent skakspiller? Opnår du de resultater, som dine evner berettiger dig til? Eller går der noget af dit naturlige talent til spilde?

Ejnar viser dig, hvordan du udnytter din spillestyrke bedst muligt, hvordan du udnytter din modstanders svage sider og meget mere. . . .

Torsdag den 6/10

FORENINGERNES DAG

Skovlunde skakklub deltog, som den eneste skakklub, i foreningernes dag i Baitorphaallen. I de to dage arrangementet varede besøgte mere end 1000 mennesker messen og vores stand var under konstant belejring.



Skovlunde Musikalske Venners bidrag til den nyligt afviklede Fritidsmesse



Der blev spillet en hel del skakpartier ved Skovlunde Skakklubs bod ved Fritidsmessen.

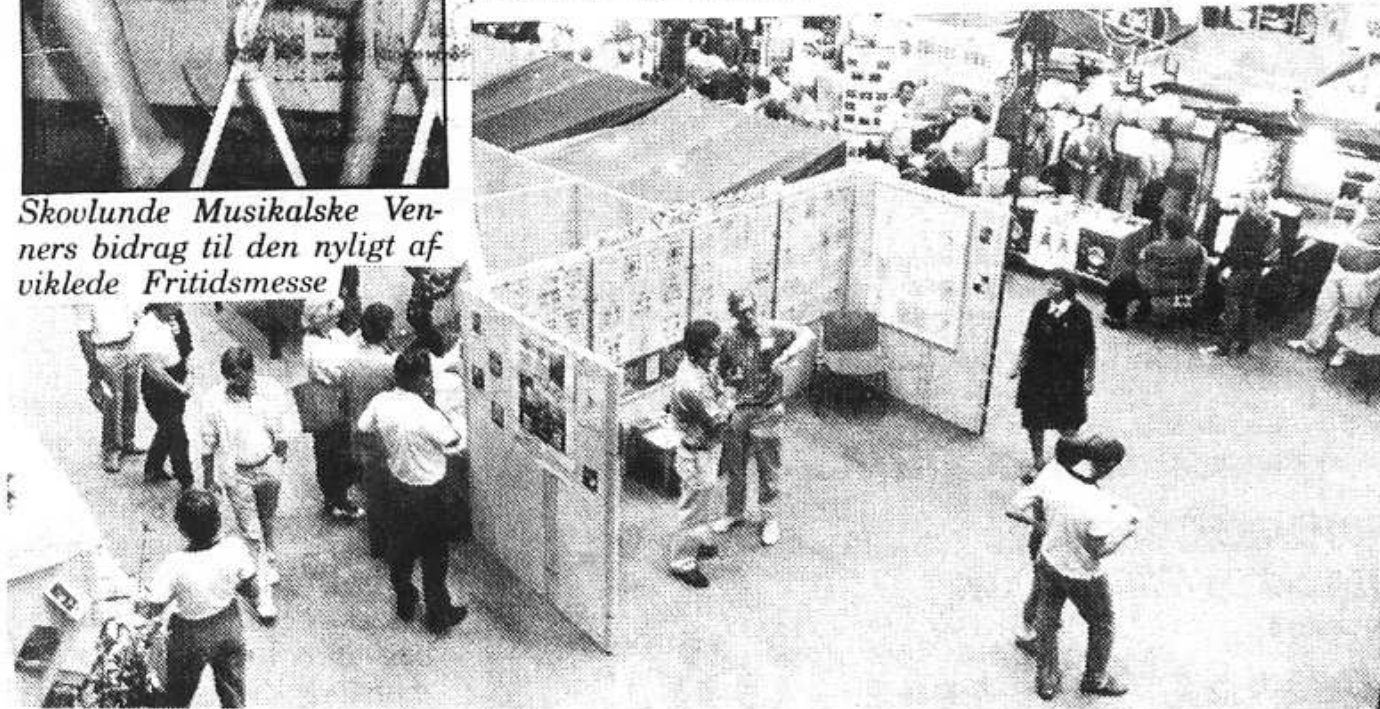

LØST OG FAST!

Torsdag den 20 oktober har SkS udstilling på skovlunde bibliotek. Her vil b.l.a. Rune Hvalsøe spille blidt mod 4 modstandere på en gang.

Det hele er i forbindelse med bibliotekets "spilledag," i efterårsferien og foregår fra kl. 13 til 17.

- - -

3 spillere har tilmeldt sig til den indledende klubturnering uden at møde op. Fy

- - -

Hvilken forskel er der på en influenza og Sømanden?

- En influenza kan man blive af med.

- - -

De to haner går og keder sig gevaldigt i hønsegården, da den ene siger til den anden:

- Du skal vi ikke stikke op på fjerkræslagteriet og kigge på nøgne kællinger?



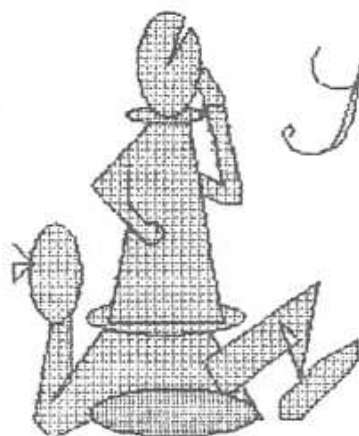

Skak i Skovlunde



OKTOBER

6. TEORI

13. URMATCH

20. HOLDMØDE

27. 1. rd. KLUBTURN.