løst og fast omkring

Skørping Skakklub

November 2026
53. Årgang nr. 2

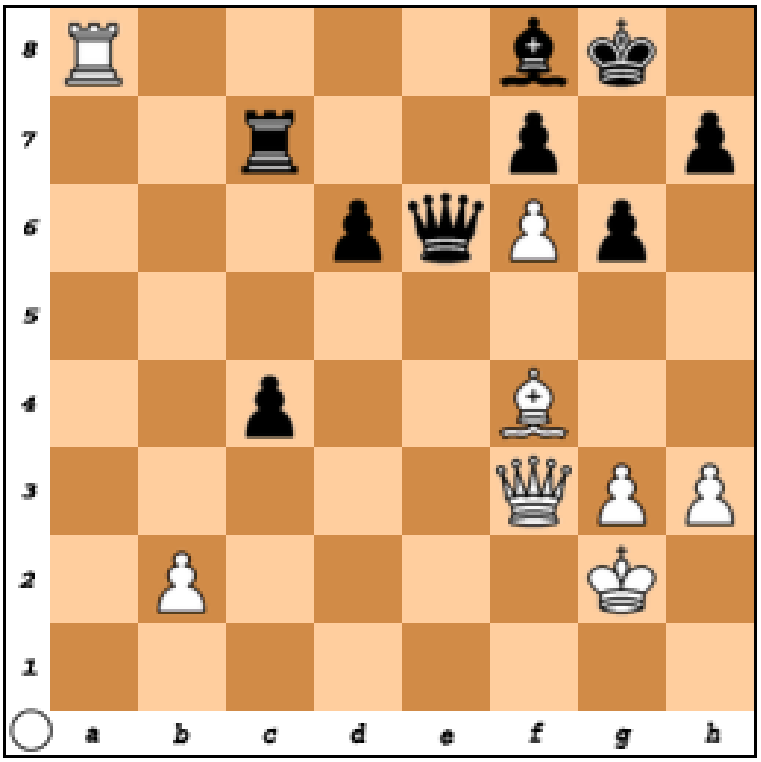

Kociscak – Tazbir

Chech Republic 2018

Hvid havde sat sin lid til Tc8, men **Løsning side 29**

Nekrologer.

Historisk artike.l

Slutspilsstudier ved Knud Andersen.

Aktiviteter i klubben gennem sommeren.

Indlæg fra Jon Johnsen, Hans Hageman, Peter Mikkelsen m.fl.

Nekrolog



Til minde om Arne Søgaard

Det var ikke nogen overraskelse, da det blev kendt, at Arne Søgaard var afgået ved døden.
Den 21. april med få uger til sin 95 – års fødselsdag forlod han denne verden efter længere tids sygdom. Han døde hjemme omgivet af sin nærmeste familie.
Som skakspiller var han blandt Skørping Skakklubs allerstærkeste, og vel også blandt de mest ærekære. Det betød, at da alderen begyndte at trykke, så holdt han inde med skakspillet. Han ville slutte sin skakkarriere på toppen og ønskede ikke at se sin høje rating blive antastet.
Klubben fik altså ikke den fornøjelse at mule gamle Arne. Men heldigvis blev det undertegnede forundt at møde ham på hans hjemmebane, altså, når det passede ham. Forud var foregået en kort samtale pr. telefon, hvilket blev vanskeliggjort af mandens tiltagende døvhed.
Arne: "*Det ´ Arne Søgaard*".
Mig: "*Det ´ Sven Erik"*
Arne: *"Hvem?"*
Mig: **"SVEN ERIK, - SKA VI HA ET PARTI?"**
Arne: "Nå, er det dig Frugt, jeg har gæster, så det må Le en anden gang".
I baggrunden kunne der være skruet godt op for en TV-fodboldkamp. Sådan nogle "gæster" får vi jo i hvert fald ind i mellem. Som oftest tog han dog imod. (Kom man

ind i entréen for første gang, ville man bemærke hattehyldens pæne række kasketter. Sø har altid været sirlig med sin påklædning med hatten som prikken over iet.
Audiensen foregik altid i køkkenet. Her var inden for til højre et bord med skakbrættet og de opstillede kampklare brikker, et skakur og ved siden af to kaffekopper, der var anbragt skråt overfor hinanden. Og så var der kage til.
En kraftig duft af kaffe vidnede om, at der sandelig ikke blev sparet på bønnerne.
Skakspillets varighed gav sig selv. Et sæt bestående af først 15, så 10 og så 5 minutters betænkningstid. I reglen vandt Sø. "Sættet" blev afviklet under megen sang med "Smilende Sussi" som en af hans favoritter, men ellers var især gamle tyske klassikere hans foretrukne repertoire, *Lorelei, Röslein auf der Heide, Das Wandern ist des Müllers Lust…*gerne tostemmigt om muligt.
Søgaard var fra barnsben blevet fortrolig med det tyske sprog. Han var 9 år, da Danmark blev besat, og en forlægning af tyskere slog sig ned i Tylstrup i Vendsyssel, hvor hans far var skolelærer. Her fik han så god kontakt med en af de tyske soldater, at de kunne mødes igen mange år senere. Hans sproglige færdigheder var sikkert også stærkt medvirkende til, at den kvindekære, charmerende og veltalende Arne Søgaard kunne bedåre en af Østrigs kønneste piger, Gisela Moroder, og bringe hende med hjem til Danmark som sin hustru.
Man må dog ikke forledes til at tro, at Arne Søgaard var en gennemført hædersmand, således sammenlignede han vor gamle klubformand, Hans Andersen, med en *rumænsk hønsetyv,* og bandede over den samme Bælum-boende formand, når han medbragte Bælumbagerens brød til vore klubaftner, - næppe havde Søgaard sat sine tænder i bagværket, før han højlydt tilkendegav sit mishag:
Den satanste Bælumbager!
Og min kære hustru kaldte han respektløst for *Rullen* (læs: Kagerullen), uvist hvorfor. Men det er en helt anden historie. Det tilgiver jeg ham aldrig, men nu er han jo ligeglad.
Kære Sø, tak for kaffe og mange muntre timer. Du er savnet.
Sven Erik Østergård
- af Søgaard kaldet "Frugt", fordi jeg bor i Frugthaven, - sjov fætter ham "Sø"!

Arne Søgaard satte også et stort aftryk i klubben gennem sine mange år som medlem. Arne kom ind i klubben først i 1970érne og vandt sit første klubmesterskab i 1975. I alt blev det til 7 klubmesterskaber med det sidste vundet i 2003. Pokalturneringen satte Arne også sin fod ned på og vandt denne første gang i 1971, og det blev fulgt op med sejre i denne de næste fire år i træk. Tilsammen blev det til imponerende 12

Pokalmesterskaber. Det sidste blev vundet i 2002. På klubbens liste over alle tiders top 20 indtager Arne Søgaard en suveræn 2. plads med 81 point samlet. Stadigvæk med afstand til nr. 3, der har 64 point
Jeg er sikker på, at noget af det Arne var rigtig glad for, var de to DM-mesterskaber i Seniorskak. Begge blev vundet ved Påsketurneringerne i Aalborg i 1989 og igen i 1994. Velkomstordene til Søgaard da han ankom til spillestedet første gang var "vi spiller ikke med drenge", og rigtigt var det, at Søgaard var den yngste i klassen. Senere tog han så til genmæle ved at vinde mesterskabet. Niels Christian

Nekrolog



Til minde om Stener Mousten.

Stener startede først i Skørping skakklub, da han var gået på pension fra lærergerningen. Den første han mødte var Poul Erik Simonsen, der bød ham velkommen og de spillede et parti. Senere spillede Stener med i klubturneringen og lidt i holdturneringen, men det blev han træt af, det at skulle køre langt nogle gange, når det var mørkt og man kom sent hjem. P.E. fik ham med til seniorskak Under Broen i Nørresundby, hvor de kørte sammen.
Det blev også til flere år hvor han spillede med i Himmerlands turneringen, hvor bilen blev fyldt op og samkørsel på skift med dem som havde bil.
Inden for de senere år ca. fra 2020 ville han kun spille hjemme i klubben. Stener foreslog at man kunne lave 2 hold som spillede mod hinanden og der skulle snakkes om hvilket træk der skulle flyttes, for at lære noget om mulighederne. Det fik han introduceret og han nåede at være med til den

første gang med det, vi døbte ”konsultationsskak. Steners kommentar var det går alt for hurtigt, det lærer jeg ikke noget af.
Stener ville gerne sidde og hyggespille med en modstander hvor de snakkede om det, var det et godt eller dårligt træk, og det var tit Preben fra Arden. Det var det Stener kom for til sidst i klubben og købe sin aftenkaffe og et stykke kage.
Stener stoppede da efterårs turneringen 2025 startede op, der kunne han ikke overskue det mere, p.g.a. Demensen var så fremskredet, og der måtte hjemmehjælp til. Til sidst måtte han på plejehjemmet Ådalscenteret i Støvring og der var han lige godt et halvt år.
Holdt lidt fødselsdag den 13 august 2026 og blev 84 år, drak lidt kaffe og spiste to teskeer lagkage, for appetitten var der ikke.
Den 20 august kl 01.05 sov Stener stille ind.

Æret være Steners minde Finna Simonsen

Klubmesterskabet 2025 afgjort /v Regnar

Allerede den 2. klubaften i den nye sæson, skulle der spilles omkamp om klubmesterskabet. Her Regnars artikel:
Klubmester for sæsonen 2025-26 blev Frank Andersen, som spillede finale mod Jørgen Jørgensen mandag den 24. august.
Frank havde vundet efterårsturneringen og Jørgen forårsturneringen (dvs. Shanne Hedegaard vandt denne, men hun kan ikke blive klubmester, da hun spiller for Jetsmark).
Det blev en meget spændende finale. Først vandt Jørgen og Frank hvert et parti hurtigskak. Derefter spillede de lyn (3 min + 2 sek pr træk). Her vandt de også et parti hver.
Endelig blev det afgjort ved Armageddon, hvor hvid har 5 minutter og skal vinde. Sort har 4 minutter, men kan nøjes med remis. Frank havde her hvid og satte (som sædvanligt) et voldsomt kongeangreb ind, som Jørgen i tidnøden ikke kunne afværge.
Stort tillykke til Frank. Regnar

Johannes Hermann Zukertort/ Regnar Simonsen

Mange har hørt om Zukertort, som var en af de største skakspillere i slutningen af 1800-tallet. Han er blandt andet kendt for den første VM-match i skakhistorien. Det var mod Steinitz i 1886 i USA.
Han har lagt navn til 2 åbninger, som mange andre dog også har spillet før ham.
Zukertorts åbning er simpelt hen: 1. Sf3
I Chessbase kan man se, at det er den 3. mest spillede åbning med en hyppighed på 8%. Den er kun overgået med 1. e4 på 51% og 1. d4 på 31%. Åbningen kaldes også Retis åbning.
Sort har selvfølgelig mange svarmuligheder, men åbningen kan fortsætte over i Zukertorts gambit:

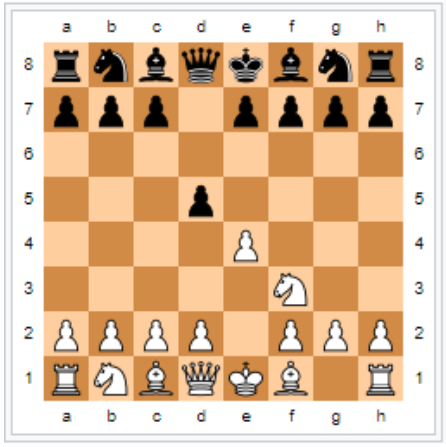

1. Sf3 d5 2. e4
Samme stilling kan også opstå i Skandinavisk: 1. e4 d5 2. Sf3
Sort kan godt modtage offeret, men skal kende diverse fælder. Den mest kendte er: 2. e4 dxe4 3. Sg5 Sf6 4. d3 exd3 5. Lxd3 h6 6. Sxf7 Kxf7 7. Lg6+ Kxg6 8. Dxd8. Dette sker nok ikke i mange mesterpartier, men man ser det jævnligt i lynpartier.
Gambitten kaldes også for Tennison gambit; den er opkaldt efter den danske skakamatør **Otto Mandrup Tennison** (1834-1909).
Han levede et begivenhedsrigt liv, så I får lige en kort biografi.
Han blev født i København, men fik en uddannelse som ingeniør ved universitetet i Heidelberg. Herefter tog han til USA, hvor han blev landmåler – først i Virginia og herefter i Kansas. Her opmålte han et område, der blev til byen Leavenworth – den første bymæssige bebyggelse i Kansas.
I maj 1861 meldte han sig til unionshæren under den amerikanske borgerkrig, og han

blev meldt dræbt i august 1861 i slaget ved Oak Hills. Det var dog ikke tilfældet, og han avancerede til oberstløjtnant under general Ulysses Grant.
Han besluttede sig dog for ikke at støtte unionen, og fik herved ordre til at melde sig til krigsretten i Illionois. Det havde han ikke lyst til og flygtede på hest til Kentucky, hvor han ønskede at blive optaget i sydstatshæren. Men i stedet blev han fængslet som spion i 16 måneder, hvorefter han blev dømt til døden ved hængning. Men i sidste øjeblik, nærmest mens han var på vej til galgen, blev sagen udsat. Han blev sendt til Louisiana, hvor han endelig blev optaget i sydstatshæren som kaptajn.
Han deltog i slaget ved Pleasant Hill, hvor han blev såret, og i 1873 ledte han et kompagni i New Orleans i en væbnet konflikt mod den lokale regering.
I 1880 var han medlem af New Orleans skak, dam og whistklub. Samtidig var han rapporter for en republikansk avis.
I juli 1891 offentliggjorde han en analyse af Tennison gambitten; den var tidligere analyseret i Barcelona i 1825. I 1893 spillede han 2 partier mod Lasker i en simultan – han vandt det ene og tabte det andet. Han tabte ligeledes et parti til Steinitz. I 1896 ver han med til at opfinde en døralarm, som han fik patent på; den var dog ikke videre succesfuld.
Han døde i 1909 på et soldaterhjem i New Orleans 74 år gammel.



Johannes Hermann Zukertort blev født i Lublin den 7. september 1842. Lublin ligger nu i det østlige Polen, men lå dengang i zarens Rusland. Hans fødenavn var egentlig Jan Hermann Cukiertort.
Han påstod selv senere, at hans mor var en baronesse med navnet Krzyznowska, dvs. at han var af adelig afstamning. Mange oplysninger om Zukertort skal dog tages med et gran salt, da han vist ofte pyntede noget på de mange fantastiske historier, man kan læse om ham. Nogen nævner, at navnet Krzyznowska lyder som noget fra en film med W. C. Fields.
Faderen Yankel Ezekiel Cukiertort (1801-1887) var en kristen missionær af jødisk afstamning (i 1833 skiftede han navn til Gottlieb January Zukertort). Han blev udpeget som missionær i Lublin i 1836, og flere i hans omgangskreds blev omvendt – blandt andet hans kone og deres 4 børn.
En søster til Johannes blev gift med baron Marczewski. Den kristne mission var ikke velset i Rusland, så hele familien Zukertort emigrerede i 1855 til Breslau i Prøjsen;

her kom Zukertort på Mary Magdalene skolen og begyndte herefter at studere medicin. Han blev dog ikke færdiguddannet som læge, som man ellers kan læse mange steder. Han studerede kortvarigt kemi i Heidelberg under professor Bunsen (kendt for bunsenbrænderen).
I Breslau mødte han tidens stærkeste skakspiller, Adolf Anderssen, med hvem han spillede flere tusinde partier. I starten tabte han alt, blandt andet fordi han først lærte at spille skak som 19-årig, og alle i hans familie spillede som rene nybegyndere. Men han studerede grundigt Bilguers Håndbog i skak og begyndte herefter at vinde partier. Efter et par år var han den stærkeste skakspiller i Tyskland.
I 1867 flyttede han til Berlin, hvor han blev medlem af Berlin Chess Club og videre til London i 1872.
I denne periode var han med som læge i ikke mindre end 3 krige; den ene var mod Danmark, hvor han deltog i slagene i Mysunde, Dybbøl og Als i 1864. Ellers deltog han også i krigene mod Østrig i 1866 og mod Frankrig i 1870. Han modtog flere medaljer for sin indsats, blandt andet "Order of the Red Eagle" og jernkorset. Han blev alvorligt såret 2 gange, og det siges, at han en gang blev efterladt på slagmarken, hvor han blev anset for værende død under slaget. Han var en fremragende skytte, der hver gang på 15 meters afstand kunne ramme centrum i hjerter es. Også indenfor fægtning var han en mester.
Han anses også for at være et sproggeni, som talte 9 forskellige sprog flydende og 5-6 andre til husbehov. Han lærte fx italiensk for at kunne læse Dante på originalsproget, spansk for at læse Cervantes og sanskrit for at kunne læse kilder om skakspillets oprindelse. Han har selv bidraget med artikler om sprogets udvikling og andre specielle ting som fx fængselsvæsen.
Da han boede i Berlin var han byens bedste spiller i domino, samtidig med at han også var en mester indenfor whist.
Zukertort var en periode redaktør på Bismarcks private avis, Allemeigne Zeitung og senere Neue Berliner Schachzeitung.
Han begyndte også at deltage i forskellige skakturneringer; den første var i 1868 ved den 7. skakkongres i Tyskland, hvor han fik en 2. plads efter Anderssen. Det samme skete året efter til den 8. skakkongres i Barmen (foto).



Barmen 1869: stående: Schallopp, Anderssen, Hein, Zukertort (26 år).
Siddende: W. Paulsen og Minckwitz

I 1872 flyttede Zukertort til London. Her spillede han en match mod Steinitz, men tabte stort (+1-7=4). Samme år deltog han også i en turnering i London, hvor han endte på 3. pladsen efter Steinitz og Blackburne. Det er ikke meningen her at gennemgå alle turneringer og matcher, han spillede de følgende år. Men det hele kulminerede med den store turnering i London i 1883.

Her vandt Zukertort overbevisende med 22 point ud af 26. Det var 3 mere end Steinitz på 2. pladsen, og dermed var han etableret som første udfordrer til VM-titlen. Han havde endda opnået de 22 points efter 23 runder, men tabte så de sidste 3 partier – sandsynligvis pga. udmattelse. I det slagne felt var tidens stærkeste spillere, fx Blackburne, Chigorin, Mason, Winawer og Bird.

Et meget spændende parti fra denne turnering er Mason – Zukertort, som sidstnævnte vandt i 73 træk efter kompliceret spil; find selv dette på nettet.

Det var også i denne turnering, at man for første gang brugte skakure med 2 ure.

Efter denne turnering tog Zukertort til USA og Canada, hvor han turnerede et års tid med simultanskak og blindskak, som han også mestrede. Han vendte tilbage til London, men returnerede til USA i 1886 for at spille VM-match mod Steinitz, som

var emigreret til USA i 1883.
Den skulle spilles i 3 byer, New York, St. Louis og New Orleans. Matchen blev spillet i starten af året, og transporten mellem byerne var meget anstrengende, da det foregik i hestevogn og med damplokomotiv. Mange passagerer blev syge pga. træk og kulde, og på dette tidspunkt var Zukertorts helbred ikke godt. Fx skriver en reporter om Zukertort i New Orleans: Han så meget svækket ud, sorte ringe under øjnene og med alle tegn på feber.



Zukertort spiller blindskak mod 8 spillere i oktober 1885 i London.

Vinder af matchen var den første, som vandt 10 spil. Matchen 10tarted den 11. Januar I Cartiers Hall I New York. De første 5 partier blev spillet her, og Zukertort vandt overbevisende 4-1. I St. Louis kom Steinitz stærkt igen og vandt her med 3½-½. Resten af matchen blev spillet i New Orleans fra den 26. februar. Den blev udsat nogle dage, fordi der var karneval i byen, og det har nok larmet for meget.
Første parti her blev remis, men Steinitz vandt dernæst 2 og Zukertort et parti. Stillingen var nu 6-5 til Steinitz (remis talte ikke), og kampen var helt åben. Men nu kollapsede Zukertort – efter 2 remis tabte han 4 ud af de sidste 5 partier, så stillingen endte: Steinitz 10, Zukertort 5 og 5 remis.
Man har spekuleret i, hvorfor det gik så galt for Zukertort til sidst. Ud over et dårligt helbred var det også kendt, at han havde et misbrug af opium gennem en længere årrække. I London turneringen tog han også aconite (svampe) som kvikkede op, og da han var sikker på at vinde, stoppede han med det – og tabte de 3 sidste partier. I dag ville man sige, at han var på doping, men dengang var opium meget udbredt og kunne købes mange steder.
I VM-matchen led både Steinitz og Zukertort af søvnløshed, men det påvirkede især

Zukertort i den sidste halvdel af matchen. Ofte blev det kun til få timers søvn om natten, og så kan det være svært at spille på top-niveau dagen efter. Zukertort var også noget utålmodig, fx i 6. parti brugte han under 2 timer på 60 træk, mens Steinitz brugte næsten 4 timer. Et øjenvidne skrev: hvis Zukertort ser et godt træk, så spiller han det. Hvis Steinitz ser et godt træk, så leder han efter et, som er endnu bedre.
Efter VM-matchen vendte Zukertort tilbage til London, men som en svækket mand. Han spillede stadig nogle turneringer, men uden de helt store resultater. Han fik dog en fin 3. plads i Nottingham 1886.
I juni 1888 deltog han i en turnering i City of London Club, og efter et parti den 19. juni tog han ind til skakcafeen Chess Divan for at spille lidt for sjov. Men her blev han dårlig, væltede brikkerne rundt, så de faldt på gulvet. Tjeneren gav ham et glas vand og noget whisky, og han fik det lidt bedre. Han blev ført tilbage til skakklubben, hvor han mistede bevidstheden; herefter kom han til Charing Cross Hospital, hvor han døde dagen efter klokken 10 om morgenen; årsagen var en hjerneblødning. Han blev kun 45 år, men nåede utrolig meget i sin tid. Han ligger begravet på Brompton Cemetery i London.
Han vil blive husket for sit kreative men også skarpe spil i den gamle romantiske stil. Chessmetrics har ham som verdens bedste spiller fra 1878 til 1883, og han peaker med et kalkuleret ratingtal omkring 2800. På alle tiders liste er han nummer 25 i verden (hvor han ligger mellem Spassky som nummer 24 og Bronstein som nummer 26).



VM-matchen mellem Zukertort og Steinitz.

En lille sjov bonushistorie: I slutningen af 1800-tallet kunne man spille mod Mephisto, en skakspillende maskine, som kunne styres på afstand (der var altså ikke en spiller inde i maskinen). Når der skulle flyttes en brik, kunne Mephisto række sin arm ind over brættet. Den blev normalt styret af skakmesteren Gunsberg, og Mephisto vandt da også over samtlige mandlige spillere, der modtog udfordringen. Men den tabte galant til alle kvindelige spillere, som den så gav hånd (dog først efter at have fået stor fordel).
I 1889 i Paris var der en mistanke om, at det var Gunsberg, der styrede Mephisto. Men da man mødte op for at tjekke dette, så man at Gunsberg spillede mod Mephisto. Men lige netop denne dag var det Zukertort, der styrede Mephisto på afstand.





Zukertorts grav på Brompton Cemetary er blevet restaureret, efter at den i en periode var ved at gro til i græs i ukrudt.
Zukertort har som nævnt spillet mange flotte angrebspartier, men min favorit er klart det følgende parti, som også ligger på min top 5 liste over alle tiders bedste skakpartier.
Det er også kendt som ”Zukertorts udødelige parti”.
Hvid: Johannes Zukertort
Sort: Joseph Blackburne
Spillet den 5. maj 1883 i London

36.c4 e6 2. E3 Sf6 3. Sf3 b6 4. Le2 Lb7 5. 0-0 d5 6. D4 Ld6 7. Sc3 0-0 8. B3 Sbd7 9. Lb2 De7 10. Sb5 Se4 11. Sxd6 cxd6 12. Sd2 Sdf6 13. f3 Sxd2 14. Dxd2 dxc4 15. Lxc4 d5 16. Ld3 Tfc8 17. Tae1 Tc7 18. e4 Tac8

Indtil er der ikke sket det store, begge har udviklet sig fornuftigt, hvid har et fint løberpar, men sort har midlertidigt sat sig på den åbne c-linje.
19. e5 Se8 20. f4 g6 21. Te3 f5?, men dette træk ser risikabelt ud; svækker kongestillingen og der hænger en bonde på e6. Sort håber på aktivt spil med springeren. **22. exf6 Sxf6 23. f5 Se4 24. Lxe4 dxe4 25. fxg6 Tc2 26. gxh7+ Kh8 27. d5+ e5**

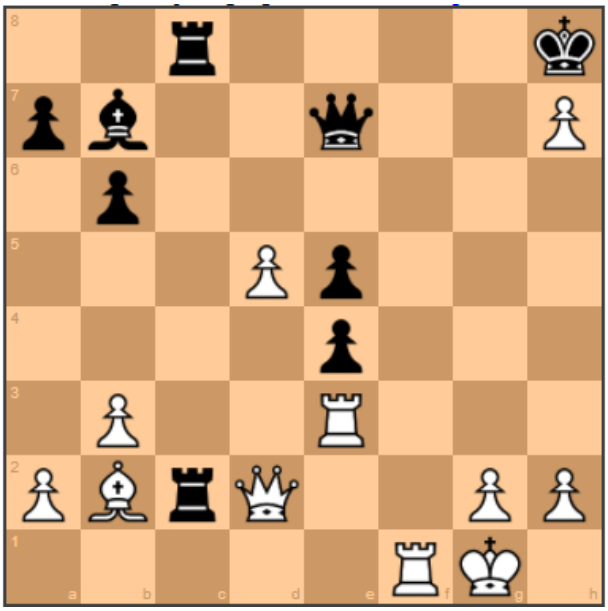

Sorts kongestilling er pivåben, men til gengæld har hvid problemer i 2. række – både løber og dronning er truet, og flytter dronningen, mister hvid sin gode løber.
28. Db4! **Hvad, dronningen direkte i slag??**
28. … T8c5
(28. … Dxb4, så er der mat i 7. 29. Lxe5+ Kxh7 30. Th3+ Kg6 31. Tf6+ Kg5 32. Tg3+ Kh5 33. Tf5+ Kh6 34. Lf4+ Kh7 35. Th5 ++)
29. Tf8+ **Hvad, et tårn direkte i slag??**
29. … Kxh7
(29. … Dxf8 30. Lxe5 Kxh7 31. Dxe4+ Kh6 32. Th3+ Kg5 33. Tg3+ Kh5 34. Dg6+ Kh4 35. Dg5++)
30. Dxe4+ Kg7 31. Lxe5+ Kxf8 32. Lg7+ Kg8 33. Dxe7 opgivet.

Slutspilsstudie/v Knud Andersen

Original (Endgame Study Crash Course) udgivet af GM Igor Smirnov på chess-teacher.com (https://chess-teacher.com/endgame-study-crash-course).
Oversat til dansk af Knud Andersen.

At mestre skak kræver en solid forståelse af slutspillet, hvor præcision og strategi virkelig kommer til deres ret. Dette lynkursus i slutspilsstudier giver essentielle indsigter i vigtige slutspilsprincipper, teknikker og strategier.
Uanset om du er nybegynder eller en erfaren spiller, der ønsker at finpudse dine færdigheder, vil arbejdet med slutspilsstudier forbedre din evne til at omsætte fordele og redde svære stillinger. Lær at navigere i bondeløb, opposition, zugzwang og meget mere, så du kan dominere dine partier, når det gælder mest.

Introduktion til slutspilsstudier
"In order to improve your game, you must study the endgame before anything else; for whereas the endings can be studied and mastered by themselves, the middle game and the opening must be studied in relation to the endgame."
Jose Raul Capablanca, 3rd Official World Chess Champion

Slutspillet betragtes ofte som den sande prøve på en skakspillers færdigheder. Det er i denne fase, at strategi og præcision mødes og forvandler en tilsyneladende enkel stilling til en kompleks slagmark.
Slutspil er en af de mest tekniske og krævende aspekter af skak. Når der kun er få brikker tilbage på brættet, kan selv små ubalancer afgøre partiet. Nogle berømte slutspilsstillinger er blevet grundigt studeret og tjener som grundlæggende redskaber til at forstå, hvordan man vinder – eller forsvarer sig – når materialet er begrænset.
I denne artikel vil vi udforske slutspilsstillinger, hvor en bonde enten skal forfremmes eller standses. Forståelse af slutspilskoncepter vil hjælpe dig med at navigere selvsikkert i komplekse slutspil. Vi vil ikke diskutere mønstre for mat i slutspillet her.
Studie I bondeslutspil
"The pawns are the soul of chess"
Francois-Andre Danican Philidor

Bondeslutspil er den reneste form for skak afslutninger, hvor kun konger og bønder er tilbage på brættet. De er afgørende, fordi de ofte bestemmer udfaldet af et parti og kræver præcis beregning samt en dyb forståelse af centrale begreber. Opposition, zugzwang og princippet om firkanten er grundlæggende idéer, som enhver spiller skal mestre for at klare sig godt i disse stillinger.
Bondeslutspils enkelhed skjuler deres kompleksitet, da selv en enkelt fejltagelse kan forvandle en vundet stilling til remis – eller endda et tab.

En af de vigtigste færdigheder i bondeslutspil er evnen til at beregne nøjagtigt. I modsætning til andre slutspil, hvor brikkernes aktivitet og samarbejde spiller en stor rolle, kræver bondeslutspil klarhed i vurderingen af kongeaktivitet og kapløb mellem bønder. At kunne se, hvornår man skal fremrykke sine bønder eller bruge kongen til at blokere modstanderens planer, er afgørende. Forståelse af disse dynamikker gør det muligt at omsætte små fordele til sejr – eller forsvare svagere stillinger med præcision.
Derudover fungerer bondeslutspil som fundamentet for at mestre andre typer slutspil. Den viden, man opnår ved at studere disse stillinger – såsom triangulering og gennembrud med bønder – gælder også i mere komplekse scenarier med flere brikker. Ved at studere nøglestillinger og øve teoretiske slutspil kan spillere opbygge selvtillid og forbedre deres beslutningstagning i kritiske øjeblikke.

Grundlæggende begreber i slutspilsstudier
Opposition:
Opposition er et afgørende begreb i bondeslutspil, hvor den ene konge direkte blokerer den anden konges vej og tvinger modstanderen til at afgive terræn. Ved at mestre opposition kan du kontrollere vigtige felter og skabe vindende muligheder.
Mere om opposition: https://chess-teacher.com/king-and-pawn-endgames Zugzwang:
Zugzwang opstår, når en spiller er tvunget til at foretage et træk, der forværrer deres stilling. Dette begreb bruges ofte i slutspil til at presse modstanderen ud i ugunstige situationer.
Mere om zugzwang: https://chess-teacher.com/zugzwang

Triangulering:
Triangulering er en teknik, hvor en spiller bevæger sin konge i en trekantet rute for at miste et tempo og bringe modstanderen i zugzwang. Denne manøvre er ofte afgørende i komplekse slutspil med bønder og konger.
Mere om triangulering: https://chess-teacher.com/endgame-tactics-triangulation

Skubbeteknik (Shouldering):
Skubbeteknik indebærer, at du bruger din konge til at skubbe modstanderens konge væk fra vigtige felter og dermed skabe plads til, at din egen konge eller dine bønder kan rykke frem. Det er et grundlæggende værktøj til at opnå kontrol i slutspil med konge og bønder.

Mere om skubbeteknik: https://chess-teacher.com/shouldering-in-chess-endgames

Firkantsreglen:
Firkantsreglen er en metode til at afgøre, om en konge kan nå at indhente en fremrykkende bonde, før den forfremmes. Den fungerer ved, at man forestiller sig en usynlig firkant på brættet, som strækker sig fra bondens nuværende position til dens forfremmelsesfelt. Hvis modstanderens konge kan træde ind i denne firkant i sit næste træk, kan bonden standses. Ellers vil bonden forfremmes uden problemer. Denne regel er særligt nyttig i slutspil med konge og bonde, hvor præcise beregninger er nødvendige for at undgå fejl. Firkantsreglen forenkler disse beregninger og gør det muligt for spillere at træffe hurtige og præcise beslutninger.

I det ovenstående eksempel, hvis det er sort, der skal træffe, kan kongen træde ind i firkanten og nå at indhente bonden. Men hvis det er hvids tur, kan bonden rykke frem, og firkanten bliver mindre, så den sorte konge ikke kan nå at indhente bonden.
Mere om firkantreglen: https://chess-teacher.com/square-rule-chess-endgame-study

Bahrs regel
Bahrs regel er et af de mindre kendte slutspilsbegreber, der gælder for slutspil med konge og bonde. Der skal være en passeret bonde, og to andre bønder på den anden side af brættet blokerer hinanden. Det er en systematisk metode til at afgøre, om den forsvarende side kan spille remis, eller om angriberen kan vinde.
Reglen bygger på nogle få betingelser:

36. Den stærkere sides tårnbonde har ikke passeret midtpunktet.

Hvis tårnbonden er nået forbi midten af brættet (dens 4. række), vil den stærkere side vinde. Ellers skal Bahrs regel bruges til at evaluere stillingen.

2. Den stærkere sides konge støtter den passerede bonde.

Den angribende konge skal stå ved siden af den passerede bonde for at hjælpe dens fremrykning.

3. Den forsvarende konge står i opposition til den passerede bonde.

Den forsvarende konge skal enten stå direkte foran den passerede bonde eller foran den angribende konge for at opretholde en remischance.
Hvis disse betingelser er opfyldt, kan Bahrs regel hjælpe med at afgøre, om partiet ender med sejr eller remis. Dette afhænger af den passerede bondes position i forhold til en imaginær linje. Denne linje trækkes fra den forsvarende bondes position mod

bagsiden af brættet. Men vi tegner også en anden diagonal linje fra skæringspunktet mellem denne linje og løberens linje (enten c- eller f-linjen) i den modsatte retning.

I eksemplet står den passerede bonde på linjen. Det gør det muligt for hvid at presse på for sejr.
Mere om Bahrs reglen: https://chess-teacher.com/bahrs-rule-endgame-study

Reti-stillingen (Remis)
En anden klassisk studie i bondeslutspilsteknik er Reti-stillingen. Den fremhæver styrken ved aktiv kongebevægelse og konceptet med dobbelt-formåls træk. I denne stilling er kongens evne til samtidig at forfølge to mål — at stoppe modstanderens passerede bonde og fremme sin egen bonde — afgørende.
Reti-stillingen er et ikonisk eksempel på, hvordan tilsyneladende håbløse stillinger kan reddes med præcis beregning og kreativt spil. Den lærer spillere vigtigheden af at udnytte geometriske nuancer på brættet, især kongens diagonale og laterale bevægelser.
At mestre Reti-stillingen giver spillere en dybere forståelse af slutspilsprincipper og gør det muligt for dem at spille på remis i ellers vanskelige situationer. Det er en vigtig studie for alle, der ønsker at forbedre deres slutspilsevner.
Ved at bruge dobbeltformålstræk holder den hvide konge øje med begge bønder. Hvis den sorte konge tager bonden, når den hvide konge i tide at træde ind i firkanten. Som du ved fra firkantsreglen, kan hvid nu fange den sorte bonde og forhindre dens forfremmelse. Det vil resultere i remis.

1.Kg7 Kb6 2.Kf6 h4 3.Ke5 Kxc6 4.Kf4 h3 5.Kg3 h2 6.Kxh2 ½–½
Der er en anden situation, hvor sort bare marcherer bonden fremad og prioriterer at forfremme den til dronning. I dette tilfælde centraliserer hvid stadig sin konge for at bevare truslen om at jage bonden. Samtidig nærmer den hvide konge sig sin egen bonde for at beskytte den og sikre, at den kan forfremmes til dronning.

1.Kg7 h4 2.Kf6 h3 3.Ke6 Kb6 4.Kd7 h2 5.c7 h1=Q 6.c8=Q
Mere om Reti stillingen: https://chess-teacher.com/reti-position-essential-endgame-study

Studie af tårn- og bondeslutspil

“The rooks belong behind passed pawns, behind their own in order to support their advance, behind the enemy’s in order to impede their advance“
Siegbert Tarrasch

Tårn- og bondeslutspil er den mest almindelige type slutspil, der opstår i partier, der når denne fase. Disse slutspil er kendetegnet ved det dynamiske samspil mellem tårnets aktivitet, bonders fremrykning og kongens placering.
Et centralt princip er vigtigheden af aktive tårne — tårne er mest effektive, når de placeres bag passerede bønder eller på åbne linjer, hvor de samtidig kan angribe og forsvare. At placere tårnet bag passerede bønder kaldes nogle gange Tarrasch-reglen.
Lucena stillingen (Gevinst)

Lucena-stillingen er en af de mest berømte tårnslutspil, hvor det handler om tårn og bonde mod tårn. I denne stilling er den stærkere sides mål at forfremme deres bonde. Teknikken, der bruges for at opnå dette, kaldes ofte for at “bygge en bro.”
I Lucena-stillingen har den stærkere side med succes rykket sin bonde frem til 7. række, mens det forsvarende tårn forsøger at forhindre forfremmelsen. Ved at flytte tårnet horisontalt for at beskytte kongen mod skak, kan den stærkere side effektivt “bygge en bro,” som gør det muligt for kongen sikkert at krydse og støtte bondens forfremmelse. Denne teknik er grundlæggende viden for enhver spiller, der ønsker at mestre tårnslutspil.
Saavedra stillingen
Saavedra-stillingen er opkaldt efter en spansk præst, Fernando Saavedra. I denne slutspilsstudie har sort materiel overvægt, men hvids bonde er tæt på at forfremmes. Sorts mål er at forhindre bonden i at forfremmes for i det mindste at sikre remis.

1.c7 Td6+ 2.Kb5 Td5+ 3.Kc4 Td1 4.Kb5 Tc1 5.Kb6 Txc7 6.Kxc7 ½–½
Faktisk blev denne stilling oprindeligt anset for at være remis, indtil Saavedra fandt en genial måde for hvid at vinde på. I stedet for at føre kongen ned ad brættet sammen med bonden, går kongen tilbage for at forhindre tårnet i at lave en skewer. Hvids konge kan ikke straks flytte til et felt på c-linjen, fordi tårnet så kan gå til d1 og true med en skewer. Først når kongen når b3 feltet, kan den på næste træk gå til c2.

Sort har et sidste trick, efter at have fejlet i at forhindre hvid i at forfremme bonden. Sort kan spille Td4. Hvis hvid i denne stilling forfremmer bonden til dronning, spiller sort Tc4+. Dette tvinger hvid til at slå med dronningen, og partiet ender i pat.

1.c7 Td6+ 2.Kb5 Td5+ 3.Kb4 Td4+ 4.Kb3 Td3+ 5.Kc2 Td4 6.c8=D Tc4+ 7.Dxc4 ½–½

Philidor stillingen (Remis)

Philidor stillingen er et grundlæggende begreb i tårn- og bondeslutspil, som illustrerer en praktisk forsvarsteknik. Den opstår typisk, når den ene side har tårn og konge, mens den anden side har tårn, konge og en enkelt bonde.

Den forsvarende side placerer sit tårn på tredje række (eller sjette række, afhængigt af brættets orientering) for at forhindre modstanderens konge i at avancere og støtte bonden. Denne opsætning tvinger den angribende side ind i en patlignende situation, hvor ethvert bondetræk eller kongemanøvre ikke fører til fremskridt.

1.Th3 e3 2.Th8 Ta1+ 3.Ke2 Ta2+ 4.Ke1 Kd3 5.Td8+ Ke4 6.Te8+ Kd3 7.Td8+ Kc4 8.Tc8+ Kd4 9.Td8+ Ke5 10.Te8+ Kf4 11.Tf8+ Kg4 12.Tg8+ Kf3 13.Tf8+

Position med fjerne skak (Remis)

En anden vigtig slutspilsteknik er brugen af fjerne skak i tårn- og bondeslutspil. Ideen er, at den stærkere side nøje må manøvrere sine brikker for at tvinge modstanderen i en tabende stilling, mens den svagere side søger modspil ved hjælp af skak fra afstand.

Fjerne skak kan forsinke den stærkere sides fremskridt og gøre det sværere for dem at forfremme bonden. At forstå, hvordan man bruger denne forsvarsteknik, er afgørende for at forlænge partiet og sikre remis i vanskelige slutspil.

1.Kd7 Ta7+ 2.Kd6 Ta6+ 3.Kc5 Te6 4.Tg1+ Kf7

Kling og Horwitz forsvaret (Remis)

Kling og Horwitz forsvaret er en anden vigtig forsvarsmetodik i tårn- og bonde mod tårn slutspil. Dette forsvar har til formål at skabe en uigennemtrængelig barriere, der forhindrer modstanderens konge i at avancere, samtidig med at tårnet holdes aktivt.

Kling og Horwitz-metoden involverer ofte at placere det forsvarende tårn på en åben linje eller bag fjendens bonde for at skabe modspil. At mestre dette forsvar kan forvandle en tilsyneladende tabt stilling til et remis-slutspil.

1…Tf4 2.Ke6 Kf8 3.Th8+ Kg7 4.Th1

1…Tf4 2. Ke6 Kf8 3.Th1 Te4 4.Tf1+ Ke8 5.Th1 Kf8 6.Ta1 Kg7 7.Tg1+ Kf8 8.Kd6 Td4+ 9.Ke6 Ta4 10.Kd7 Ta7+ 11.Kd6 Ta6+ 12.Kd5 Ta5+ 13.Ke6 Ta6+ 14.Kf5 Ta2 15.e6 Tf2+ 16.Ke5 Te2+ 17.Kf5 Tf2+ 18.Ke5 Te2+ 19.Kd5 Td2+ 20.Ke4 Ke7

Vancura-forsvaret (Remis)
Tårnslutspil med tårnbønder er berygtede for at være vanskelige. Vancura forsvaret er en af de vigtigste teknikker til at forsvare sig mod et tårn og en bonde. Den centrale idé er at placere det forsvarende tårn på tredje række (hvis bonden står på 7. række) og holde det aktivt langs den åbne linje.
Ved at holde tårnet mobil og skabe modskak kan den forsvarende side forhindre den stærkere side i at forfremme bonden. Vancura-forsvaret er særligt vigtigt i slutspil med tårnbønder, hvor den svagere side ofte kan spille remis, selvom materiellet er imod dem.

1.a7 Ta6 2.Kb5 Ta1 3.Kb4TRb1+ 4.Ka5 Ta1+ 5.Kb6 Tb1+ 6.Kc7 Ta1
Prokes manøvren (Remis)
Selvom tårne normalt er fem bønder værd, stiger bøndernes værdi i slutspillet — især når de nærmer sig den modsatte side af brættet.
I det følgende eksempel ser vi en materielforskel. To forbundne bønder er på vej mod forfremmelse. Der er mange måder, hvorpå hvid kan tabe, men med præcise træk kan han redde partiet. Lad os se, hvordan det udvikler sig.

1.Kg4 e2 2.Tb1+ Kc3 3.Kf3 Kc2 4.Tg1 e1=D 5.Txe1 d2 6.Tf1 d1=D+ 7.Txd1 Kxd1 ½–½

Denne manøvre blev først illustreret i 1939 af Ladislav Prokeš, en skakkomponist fra Tjekkoslovakiet; derfor kalder vi denne række af træk for Prokes manøvren.

Løvfaldsturnering 2026 /v Hans Hageman, Aalborg Skf.



Skribenten til venstre mod den yngste spiller Silas Majland

Skørping skakklubs Løvfaldsturnering blev afholdt i weekenden 9 til 11 oktober hos Eurotechnic i Støvring.
Turneringen bestod af 5 runder og startede med første runde fredag og fortsatte med to runder både lørdag og søndag. Begge dage var der mulighed for kaffe og rundstykker og yderligere 'nødvendigheder' på spillestedet ligesom der kunne købes middagsmad. Lørdag var der smørrebrød og om søndagen bestod menuen af Karen Wolf flødekartofler og noget der blev kaldt frikadeller – en uforglemmelig oplevelse. Spilleforholdene var imidlertid ubeklagelige, findes der et mere roligt område end et industrikvarter i weekenden? Vært og turneringleder Niels Christian Davidsen tog sig af alt og alle og turneringen blev afviklet i en rolig og ikke mindst hyggelig atmosfære. Dommer var Knud Andersen der var hvor han skulle være selv om der aldrig blev brug for ham, (dog måtte han søndag starte uret for en spiller der udeblev da hans hest var blevet syg, det kan jo ske i selv de bedste familier.)
Mange tak til Niels og Knud samt de andre fra Skørping Skakklub der i kulissen var involveret i at afholde turneringen.

Selv om vi naturligvis spiller om noget der er langt vigtigere end penge skal det lige indskydes at der var særdeles flotte præmier. Vinder af gruppe 1: 1.000 kr. og 800 til nummer to, mens der i de andre grupper var 800 og 400 kr. til de to første. I gruppe 3 var der yderligere 200 til nummer 3
Turneringen havde 20 deltagere heraf 8 fra Aalborg skakforening fordelt i 3 grupper. Gruppe 1 blev overbevisende vundet af FM Hans Simonsen Skørping efter en turnering-taktisk klog indsats hvor han demonstrerede at man ikke behøver vinde alle partier bare man vinder de rigtige. I denne gruppe havde vi Gabriel Stricker (3 point) og Johann Stanilaus med. Johann leverede igen en inspirerende fighter indsats hvor han viste at så længe der er brikker og tid tilbage er der noget at spille for.
Gruppe 2 Her fik Ricardo ’Den Store’ Aramburu anden pladsen med 3 point mens Arne Fjordside med et halvt point mindre måtte nøjes med en flaske vin som han (måske) har delt med Søren N Poulsen der kom yderligere et halvt point efter.
Gruppe 3 blev vundet af Silas Lund Majland, der i sin første koordinerede tunering gjorde rent bord med 5 point og vi andre i gruppen var enige om at ham ser vi nok ikke mere da han formentlig fortsætter hurtigt op i rating hierarkiet. En meget velfortjent gruppe sejr til den unge mand. Med min andenplads og fire point viste jeg at små evner udmærket kan erstattes af stort held. Clement Sørensen kunne have blevet nummer 3 hvis han havde haft bedre korrektion, nu må han nøjes med at kikke på den flaske vin han fik i trøstepræmie.
Mit held er der ingen grund til at dvæle ved men partierne fra de to øverste grupper kan ses ved at følge dette link:
https://turnering.skak.dk/Pgn/TournamentGamesFull?tournamentId=30638&groupId



Til venstre Johann i kamp mod Frank
Bagved Peter mod Rene`

Juniorsiderne

Se kommende JGP datoer her:

12/12 Jetsmark Skole , Jetsmark Kirkevej 5, 9490 Pandrup. Nisseskakturnering
Bjarne Søndergaard.
Tlf. 41913098 bjarne@jetn.dk
16/1 Aalborg: På Sporet 8B, HF&VUC Nord, 1. Sal, Aalborg (Personaleindgangen mod Øst)
tlf: 93866593 hansengen2@hotmail.com
30/1 Hjallerup, Hjallerup Skole, Idræts allé 6, 9320 Hjallerup.
Jesper Christian Pedersen.
tlf. 2382 2270 kwalak77@gmail.com
13/2 Aalborg På Sporet 8B, HF&VUC Nord, 1. Sal, Aalborg (Personaleindgangen mod Øst)
tlf: 93866593 hansengen2@hotmail.com
20/3 Skørping ,Kulturstationen, Sverriggårdsvej 4, 9520 Skørping
tlf. 60463572 mail: formandrasmus@gmail.com
Indskud: 20 kr. pr. turnering, hvis ens klub er medlem af Nordjyllands Junior Grand Prix-Skakforening. Ellers 30 kr.
Præmier:
100 % af indskuddet går til præmier.
Præmier til 3 ud af 8 deltagere.
Ved pointlighed først korrektion, dernæst indbyrdes kamp, til sidst en lynomkamp.
Betænkningstid:
For spillere med 1000 og derover i rating 20 min. Ellers 10 min. Og dobbelt runde.
Spilletidspunkt: kl. 10.00 – ca.16.15
Tilmelding: Gennem klubben senest en uge inden turneringen

Klubben håber selvfølgelig at I har lyst til at deltage. Der kommer mange unge spillere fra andre nordjyske skakklubber. Her er der mulighed for at møde, spille og snakke med andre unge der har samme interesse for skakspillet.
Den første turnering er spillet i Hjallerup med ca. 30 deltagere. Her spillede Maja, Elliot og Rojs med. Rojs og Elliot fik begge præmier. Maja kom uden for præmierækken, men havde også meget hård modstand i gruppe 1.
Her nogle billeder fra forskellige JGP turneringer:

Herunder turneringstavlerne fra JGP i Aars den 14. november. Klubben havde ingen med i øverste gruppe, men i næste gruppe klarede både Rojs og Maja sig godt. Begge endte lige uden for præmierækkerne. Klubben er rigtig glad for at de unge spillere deltager i JGP-serien. Så tak til Jer!

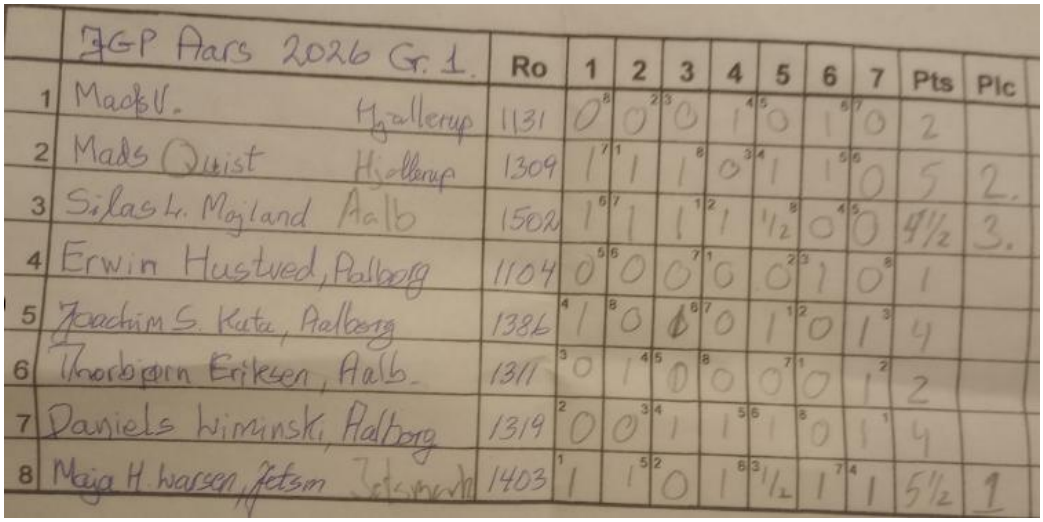

	JGP Aars 2026 Gr. 1.	Ro	1	2	3	4	5	6	7	Pts	Plc
1	Mads V. Hjallerup	1131	0 8	0 2	0 3	1 4	0 5	1 6	0 7	2	
2	Mads Quist Hjallerup	1309	1 7	1 1	1 8	0 3	1 4	1 5	0 6	5	2.
3	Silas L. Majland Aalb	1502	1 6	1 7	1 1	1 2	½ 8	0 4	0 5	4½	3.
4	Erwin Hustved, Aalborg	1104	0 5	0 6	0 7	0 1	0 2	1 3	0 8	1	
5	Joachim S. Kuta, Aalborg	1386	1 4	0 8	1 6	0 7	1 1	0 2	1 3	4	
6	Thorbjørn Eriksen, Aalb.	1311	0 3	1 4	0 5	0 8	0 7	0 1	1 2	2	
7	Daniels Wiminski, Aalborg	1319	0 2	0 3	1 4	1 5	1 6	0 8	1 1	4	
8	Maja H. Warsen, Jetsm Jetsmark	1403	1 1	1 5	0 2	1 6	½ 3	1 7	1 4	5½	1



Nr	JGP - Aars 2026 Gr. 2.	Ro	1	2	3	4	5	6	7	Pts	Plc
1	Jonathan Sroka, Aalb.	1063	1 2	1 12	0 9	2 11	1½ 10	2 4	1 5	8½	3.
2	Inas Majidi Aalb	800	1 1	1 3	1 4	1 8	1 12	0 1	1 7	6	
3	Nicole Hjd	108[illegible]	1 4	1 2	2 5	2 7	2 9	2 12	1 8	11	1.
4	Jens Christian Rosenkilde, Aalb.	860	1 3	1 5	1 2	1 6	1½ 7	0 1	0 [illegible]	5½	
5	Benedikt, Sroka, Aalb.	1007	1 6	1 4	0 3	2 10	2 8	2 9	1 4	9	2.
6	Lucas Mariager, Jetsm	800	1 5	0 7	1½ 10	1 4	0 11	0 8	1 12	4½	
	Maja Warsen, Sk	800	1 8	2 6	1 12	0 3	½ 4	1 10	1 2	6½	
	Milas Pedersen, Hjallerup	860	1 7	0 9	2 11	1 2	0 5	2 6	1 3	7	
	Hugo Grünewald Aalb	875	1 10	2 8	2 1	1 12	0 3	0 5	0 11	6	
	Wavie Grünewald Aalb	800	1 9	0 11	½ 6	0 5	1½ 1	1 7	2 4	5	
	Merle Bjerregaard, Aars	800	0 12	2 10	0 8	0 1	2 6	2 2	2 7	8	
	Rojs Krumnins, Skørping	908	2 11	1 1	1 7	1 9	1 2	0 3	1 6	7	

Fra JGP i Års følger et par billeder:



Rojs til venstre møder Nicole



Maja til højre mod Inas





Fra præmieuddelingen i Hjallerup.

Turneringsleder Jesper til højre og
Lige til venstre for ham er det Rojs

Elliot til venstre og Silas
fra Aalborg til højre.

Og endnu et par billeder fra Hjallereup:



Nicole, der spiller for Hjallerup,
Ses til venstre



Maja og Rojs ved turneringen i
Hjallerup

Divisionsskak/v Peter Mikkelsen

Nu ryster alle holdene i bukserne..de hold der IKKE har **mødt** Skørping endnu: 5,5 – 2,5 over Jetsmark er bare helt fantastisk…. Jacob, Hans og undertegnede spillede alle remis… Frank, Lilja, Johannes og Rasmus vandt alle "overbevisende"…. Rasmus vandt uden kamp😇… Johannes vandt efter at modstanderen rokerer langt.. det dur ikke når man spiller mod Johannes!!!! Franks modstander lavede en kæmpebrøler, der forårsagede officerstab og dermed vandt Frank!!!! De sidste par timer, var Lilja alene i gang. Uglerne talte om, hvornår han gav op🤣🤣Men nej: han blev bare ved og ved….. Pludselig kommer han løbende ud af spillelokalet og råber: Er der nogen der vil køre mig til toget? Han havde vundet!!!!!!!!! Vi havde lidt ondt af Tobias fra Jetsmark, men pointet var vores!!!!! Dagens helt:Lilja!!!!🎺🎺🎺 Nu fører vi 1. Division!!!!!😜🤦‍♂️🤦‍♀️👍😀

Stilling mellem Richard og Tobias efter træk 64 + 2,3 til hvid.
Richard har de sorte brikker: Sparsomme noter ved NC

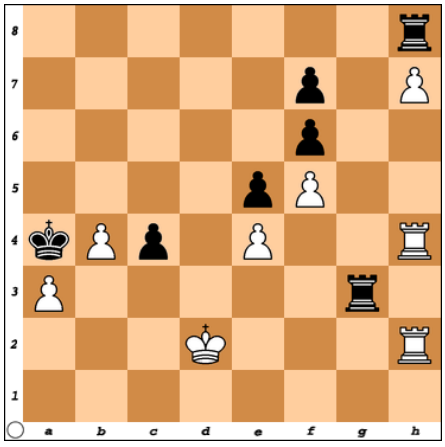

Her foreslår computeren Th4- h3, Tobias spillede Th2 til h3 og partiet fortsatte med **65. – Tb3 66. Txb3 cxb3 67. Kc1 Kxa3 68. b5?? Ka2** og ud af ingenting/næsten ingenting står sort nu til at indkassere pointet. **69. Th2 Ka1 70. Th1 Txh7** så blev det sidste søm slået i ligkisten. Hvid opgiver 0 – 1

I næste runde var holdet noget handicappet med to afbud, og en spiller der måtte melde sig syg i sidste øjeblik. Det endte med det værst tænkelige resultat for klubben, her er Peters betragtninger:

Divisionskamp/ v Peter Mikkelsen

Så skete katastrofen… ja flere katastrofer… vi tog af sted til Holstebro med kun 7 mand… Hans var blevet syg og vi kunne ikke finde en erstatning… Det begyndte hurtigt at se lidt tvivlsomt ud på de forskellige brætter… kun Jon og Jørgen stod tilfredsstillende… på et tidspunkt…. MEN: resultatet blev at vi alle måtte ned… et resultat jeg aldrig har prøvet…. Nu må vi lige finde skakressourcerne frem igen…i hvert fald må vi 8 mand af sted til fremtidige matcher!!!!

Pokalturnering 2026/ Regnar

Årets pokalturnering startede mandag den 2. november.
12 spillere mødte op, og de blev delt i 2 grupper med 6 spillere i hver.
Hver spiller spillede således 5 partier, og de 4 bedste gik videre til næste runde

Resultatet af den indledende runde
Fra gruppe 1 gik Jørgen, Jon, Brian og Sven Erik videre.
Fra gruppe 2 gik Peter M., Johann, Regnar og Louise videre. Peter Langeland valgte at trække sig til næste runde.

Nr.	Navn	1	2	3	4	5	I alt	Pl.
1	Jørgen Jørgensen	1 [6]	½ [2]	[3] 1	1 [4]	[5] 1	4½	1
2	Jon Johnsen	1 [5]	[1] ½	1 [6]	0 [3]	[4] 1	3½	2
3	Brian Pedersen	0 [4]	[5] 1	0 [1]	[2] 1	1 [6]	3	3
4	Sven E. Østergaard	[3] 1	[6] 1	1 [5]	[1] 0	0 [2]	3	4
5	Bent K. Nielsen	[2] 0	0 [3]	[4] 0	[6] 0	0 [1]	0	6
6	Leif Larsen	[1] 0	0 [4]	[2] 0	1 [5]	[3] 0	1	5

Nr.	Navn	1	2	3	4	5	I alt	Pl.
1	Peter Mikkelsen	1 [6]	1 [2]	[3] 1	1 [4]	[5] 1	5	1
2	Johann Stanislaus	1 [5]	[1] 0	1 [6]	0 [3]	[4] 1	3	3
3	Regnar Simonsen	1 [4]	[5] 1	0 [1]	[2] 1	1 [6]	4	2
4	Peter Langeland	[3] 0	[6] ½	1 [5]	[1] 0	0 [2]	1½	4
5	Henrik Dalsgaard	[2] 0	0 [3]	[4] 0	[6] 0	0 [1]	0	6
6	Louise Mygind	[1] 0	½ [4]	[2] 0	1 [5]	[3] 0	1½	4

Mandag den 16. november 2026 blev kvartfinale, semifinale og finale spillet.
Betænkningstiden var 20 minutter, og i finalen 30 minutter.
I kvartfinalen blev spillerne parret ved lodtrækning, ligesom man trak lod om farven.

Kvartfinalen
Sven Erik Østergaard - Johann Stanislaus, 0-1
Louis Mygind - Peter Mikkelsen, 1-0
Brian Pedersen - Jon Johnsen, 0-1
Regnar Simonsen - Jørgen Jørgensen, 0-1

Semifinale
Johann Stanislaus - Louise Mygind, 1-0
Jon Johnsen - Jørgen Jørgensen, 0-1

Finale
Johann Stanislaus - Jørgen Jørgensen, 0-1

Så årets pokalvinder blev **Jørgen Jørgensen** - et stort tillykke til den glade vinder.
Foto til venstre fra finalen.

Årets vel nok største sensation indtraf, da Louise Mikkelsen vandt over den 7-foldige pokalmester Peter Mikkelsen i kvartfinalen.



Finalepartiet mellem Jørgen Jørgensen mod Johann Stanislaus

Hvid: Johann Stanislaus
Sort Jørgen Jørgensen
1.d4 d5 2. c4 c6 3. Sc3 Sf6 4. Sf3 e6 5. cxd5 exd5 6. e3 Sbd7 7. Ld3 Ld6 8. Dc2 0 – 0 9. 0 – 0 Te8 10. e4?! Hvid påtager sig en isoleret bonde på d4 Mod at få løberen på c1 aktiveret. **10. – dxe4 11. Sxe4 Sxe4 12. Lxe4 Sf6 13. Lg5 h6** hvid har allerede brugt 12 minutter af betænkningstiden på 30 minutter til hele partiet. Sort har kun brugt 3 minutter. **14. Lxf6** det eneste **14. – Dxf6 15. Tfe1** truer med Lh7+, men det ser Jørgen selvfølgelig. **15.—Le6 16. Tad1 Tad8** stillingen er lige – eller med en lille fordel til sort pga. løberparret **17. a3 a5 18. Se5 Kh8** hvid har brugt 21 minutter, mens sort har brugt 10 minutter. **19. Sf3 Lb8 20. h3 Df4 21. g3 Df6 22. Kh2** lidt mere præcist er Kg2, hvor den dækker f3, og der evt. kan spilles g4 **22. – a4?** Fritz siger nu, at hvid står lidt bedre, da bonden på a4 bare kan slås. **23. Td2 Lb3 24. Db1 Te7 Se diagram på næste side; (** 24. – Txe4! 25. Dxe4 26. Ld5 26. De7 Lxf3 27. Dxf6 gxf6 28. Te7 b5 med sort fordel. Begge spillere var ved at komme i tidnød. Hvid havde kun 3 minutter tilbage, mens sort stadig havde 6 minutter). **25. Kg2 Tde8 26.Tde2 g6 27. Dd3 Kg7 28. Te3 La7 29. Dc3 g5 30. Dd2 h5 31. Ld3** taber omgående **31. – Ld5 32. De2 g4 33. hxg4 hxg4 34. Le4 Lxe4 35. Dd2 gxf3** (35. – Lxf3+ 36. Txf3 Dxf3 37. Kg1 Txe1+ 38. Dxe1 Txe1+ 39. Kh2 Th1#)
36. Kg1 Dxd4 og hvid tabte på tid, men der er heller ikke mere 0 – 1

Noter: Regnar, som også tog arbejdet med at notere spillet undervejs.

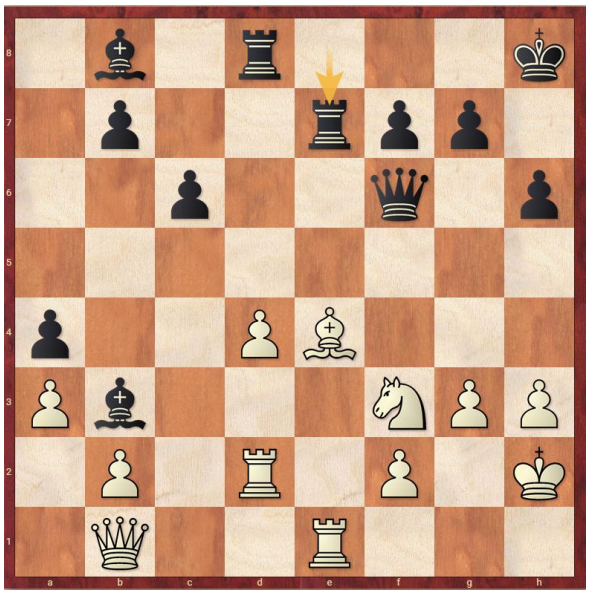

Ved Løvfaldsturneringen kom man i partiet Mikkelsen – Gabriel Stricker frem til følgende stilling:

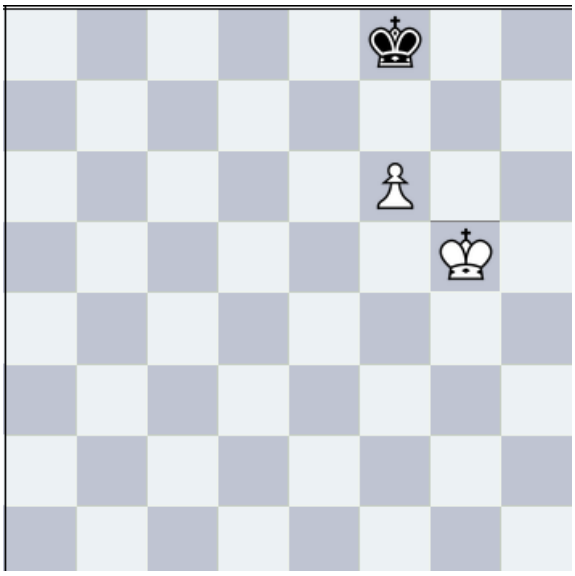

Hvid havde i træk 67 byttet tårn på g5, som hvid så slog hvorefter stillingen er som i partiet. Trækfølgen blev: **68. KxTg5 Kg8?? 69. Kf5 Kf8 70. Ke6 Ke8 71. f7 Kf8 72. Kf6 remis -- - Måske skulle der i træk 69. være spillet Kf4 med gevinst chancer for hvid..**

Løsning forsidediagram: 35. Txf8+! Kxf8 36. Lxd6+ sort opgav efter 36. – Dxd6 37. Da8+ #

Simonsen,Michael (1996) Nørresundby
Simonsen,Regnar (1911) Skørping Hold Mesterrækken 29.10.2026

Hold 29.10.2026
1.d4 d5 2.Sf3 Sf6 3.c4 e6 4.Sc3 c6 5.cxd5 [havde håbet på Lg5, hvorefter jeg spiller dxc4]
5...exd5 6.Lg5 Le7 7.Dc2 Sbd7 8.e3 0–0 9.Ld3 Te8 10.0–0 Sf8 11.h3 Sg6 12.Se5 Sd7 13.Lxe7 Dxe7 14.Sxg6 hxg6 15.e4?! [åbningen er forløbet stille og roligt. Med e4 får hvid en isoleret bonde på d4, som sort efterfølgende fokuserer på.]
15...dxe4 16.Lxe4 Sf6 17.Lf3 Le6 18.Tfe1 Dd7 19.Tad1 Tac8 20.Dd2 Ted8 21.Dg5 Dd6 22.Da5 Db8 23.Te5 [stillingen er helt lige]
23...Td6 [23...Rxd4 som jeg også overvejede 24.Rxd4 b6 25.Rb5 bxa5 26.Rxb8 Rxb8 27.b3 sort fører med en bonde, men har en dårlig bondestilling]
24.Se2 Tcd8 25.Sf4 Ld5 26.Lxd5 Sxd5 27.Se2 Sf6 [27...Sc7 28.Dc3 Se6]
28.Db4 [stillingen er lige, men jeg følte, jeg stod bedst med tryk mod d4, og c5 ligger og lurer]
28...Td5 29.Te7 T5d7 30.Txd7 Txd7 31.Sc3 Dd8 32.Dc4 T[med remistilbud - som hvid lidt overraskende afslog]
33.b4 Sd7 34.a4 b6 35.Se4



Se5 [hvilket jeg syntes var smart, men det giver ikke noget afgørende]

36.Dc3 Te6 37.Td2 Sd7 38.Dd3 [her står sort bedst (+1,1), men skulle nu have spillet De7]
38...De8 [38...De7 39.f3 f5 40.Sc3 Dxb4]
39.f3 Sf6 40.Te2 Sd5 41.Dc4 [lige stilling, men jeg mente at stå lidt bedre. Sort har fx forhindret en hvid forpost til springeren på c5 og truer med f5]
41...De7 42.b5 Sf4? 43.Tc2 cxb5 44.axb5 f5? [giver sort problemer med bindingen på e6, og hvids d4–bonde er pludselig en aktiv fribonde]
45.d5 Sxd5 [det eneste, men nu +1,1 til hvid]
46.Dxd5 fxe4 47.Tc6 Kf7 48.fxe4 Df6 [igen det eneste træk]
49.Tc7+ Kg8 50.Tc6 Kf7 51.Tc1 [nu lige stilling, selv om hvid truer med Tf1]
51...Kg8 52.Tc7 Kh7 53.Tc6 Da1+ 54.Kh2 Tf6 55.Txf6 Dxf6? [klart en fejl, da gxf6, ville forhindre e-bondens fremmarch. Jeg havde dog gode chancer for evig skak.]
[55...gxf6 56.h4 Df1 57.Db7+ Kh6 58.Db8 Kh5 med en lige stilling]
56.Kg3 Dc3+ [med remistilbud for 2. gang.]
57.Kf4 Df6+ 58.Kg4 Df2 59.e5 De2+ 60.Kg3 De3+ 61.Kg4 De2+ 62.Kg3 De3+ 63.Kg4 De2+ [Her kunne jeg have krævet remis, da samme stilling opstod for 3. gang]
64.Kf4 Df2+ 65.Df3 Dd4+ 66.De4 Df2+ 67.Kg4 Dc5 68.e6 Dh5+ 69.Kg3 Dg5+ 70.Kh2 De7 [nu står hvid til gevinst, +2,5]
[70...Qxb5?? 71.e7 Qe8 72.Qe6 Kh6 73.Qd6 og hvid vinder]
71.Dc6 Dd6 Kh6 73.Dd5 Kh7 74.D e7 75.De5 Kh6 76.g3 Kh7 77.h4 Kg8 78.De4 De8 79.Dc6 De7 80.Dd7 Kf8 81.Dc8+ De8 82.Dc4
[82.Dxe8+ vinder straks 82...Kxe8 83.Kh3 Ke7 84.Kg4 Kxe6 85.Kg5 Kd5 86.Kxg6 Kc5 87.Kxg7 Kxb5 88.h5 Ka4 *(88...a5 89.h6 a4 90.h7 a3 91.h8D)* 89.h6 b5 90.h7 b4 men vi så ikke så langt, da vi for hvert træk spillede på de 30 sekunders tillægstid.]
82...De7 [82...Ke7! og stillingen er igen helt lige]
83.Kh3 Df6 84.Dc8+ Ke7 85.Dd7+ Kf8 86.Dd6+ De7 87.Dd5 Df6 88.Da8+ Ke7 89.Dxa7+ Kf8 90.Db8+ Ke7 91.Dc7+ Kf8 92.Dd6+ Ke8 93.Dc6+ Ke7 94.Db7+ [94.Dxb6? Df1+ 95.Kh2 *(95.Kg4 Df5#)* 95...De2+ 96.Kg1 De1+ 97.Kg2 De4+ 98.Kf2 Dc2+ 99.Ke1]
94...Ke8 95.Dd5 Ke7 96.Kg4 Ke8 97.Dd7+ Kf8 98.Df7+ Dxf7 99.exf7 Kxf7 100.Kg5 [og sort gav op i træk 100. da hvid får en ny dronning først]

1–0 **Noter: Regnar Simonsen**

Sommerens turneringer v/NC

Skørping Skakklubs suveræn mest aktive skakspiller er Pia Nielsen. Siden afslutningen på vores forårsklubturnering har Pia spilet med i hele 13 koordinerede turneringer. Det er ikke sikkert jeg har fået turneringerne med, men her er der en oversigt. Der tages forbehold for eventuelle mangler! Peter Mikkelsen, Rasmus Kristiansen og NC har også spillet med i diverse turneringer, her følger en lille genopfriskning af de forskellige turneringer, stadig med forbehold for at nogle turneringer kan være gået forbigået! Der mangler et par udenlandske turneringer…

Først Pias mange turneringer

Taastrup QUICK Weekend 2026 slut 04.11.2026

6		Pia Nielsen Skørping Skakklub	1630	1616	1 0	½ 4	2 0	0 5	3 0	½	6	2,55	1554	1,47	1587

Formkon Cup -Skive bymesterskab slut 28.10.2026

3		Pia Nielsen Skørping Skakklub	1629	1616	0 4	5 1	1 1	2 0	½ 6	2½	3	2,45	1631	1,53	1625

Skørping Skakklub efterår slut 27.10.2026

4		Pia Nielsen Skørping Skakklub	1644	1644	0 5	6 0	0 7	1 1	1 2	3 0	- 8	2	6	2,05	1643	1,62	1652

Guldborgsund Weekend EMT slut 19.10.2026

3		Pia Nielsen Skørping Skakklub	1624	1616	1 4	5 1	0 1	2 0	½ 6	2½	4	1,95	1641	1,82	1630

Odensemesterskabet 2026 slut 14.10.2026

4		Pia Nielsen Skørping Skakklub	1624	1616	3 1	6 1	0 5	1 ½	0 2	2½	3 - 5	2,9	1612	2,47	1617

Holbæk Løvfald 2026 slut 28.09.2026

5		Pia Nielsen Skørping Skakklub	1530	1597	2 0	1 3	4 0	6 1	1 1	3	4	2,05	1573	1,81	1601

Holstebro Byturnering slut 22.09.2026

2		Pia Nielsen Skørping Skakklub	1530	1597	1 1	3 1	5 1	0 8	1 4	4	2	2,8	1593	2,61	1625

SMUK SKAK Wekend EMT slut 26.08.2026

6		Pia Nielsen Skørping Skakklub	1632	1644	1 0	4 1	2 1	5 1	3 0	3	2 - 3	2,6	1644	1,98	1644

Holbæk Løvspring 2026 slut 26.06.2026

1		Pia Nielsen Skørping Skakklub	1650	1641	6 1	2 1	3 1	4 1	5 ½	4½	1	2,85	1719	2,82	1675

KRONBORG CHESS OPEN 2026 slut 22.05.2026

2		Pia Nielsen Nørresundby Skakklub	1631	1629	7 0	1 1	8 1	3 0	4 ½	5 0	6 1	3½	4	3,45	1633	2,88	1641

Aalborg Skf klubturnering slut 17.05.2026

5		Pia Nielsen Nørresundby Skakklub	1720	1568	6 1	4 ½	14 0	10 ½	12 ½	1 1	11 ½	4	7	3,45	1737	2,04	1607

Skørping Forår 2026 slut 22.04.2026

4		Pia Nielsen Nørresundby Skakklub	1720	1568	5 1	6 ½	7 +	1 ½	2 0	3 0	8 0	3	6	3,15	1686	1,33	1581

Rasmus Kristiansen har også spillet flere turneringer, og alle med gedigen rating gevinst til følge, hvilket har medført deltagelse på vinterens 1. divisionshold!

Formkon Cup – Skive bymesterskab 2026 slut 28.10.2026

3		Rasmus Thor Kristiansen Skørping Skakklub	1941	1863	4 1	5 ½	1 ½	2 0	6 1	3	2	2,45	1958	2,00	1883

Skørping Skakklub efterår 2026 slut 27.10.2026

6		Rasmus Thor Kristiansen Skørping Skakklub	1914	1847	3 0	4 1	5 1	8 -	7 0	1 ½	2 0	2½	5	2,3	1920	2,04	1856

Skørping Løvfald 2026 slut 11.10.2026

5		Rasmus Thor Kristiansen Skørping Skakklub	1914	1863	2 0	3 1	4 1	6 1	1 1	4	1	3,1	1941	2,70	1889

Skørping Klub forår 2026 slut 20.04.2026

4		Rasmus Thor Kristiansen Skørping Skakklub	1885	1826	5 1	6 ½	7 0	1 ½	2 ½	3 1	8 ½	4	3	3,45	1902	3,16	1843

Senior DM i Løgumkloster v/NC

Sidst i juli måned drog Peter og jeg afsted til Senior DM i Løgumkloster. Det var meningen at Peter skulle køre, men få dage før afrejse brændte Peter sin Mercedes bil

af på vej hjem til sommerhuset i Øster Hurup. Jeg fik så fornøjelsen af at køre. Heldigvis tog Peter sin tørn med at styre på den (syntes jeg) lange køretur til spillestedet.
Vi blev indlogeret på Løgum Kloster Højskole. En halv vegetarisk højskole. Jeg ved ikke om det influerede på spillet, men der blev faktisk kun serveret rigtig mad til den afsluttende stævnefest!! Ellers stod det grønt, kikærter (i mange retter), salat, gulerødder osv. Måske ikke den oplagte spise for aldrende seniorer.
Turneringen var opdelt i plus 50 år og så plus 65 år. Vi spillede begge med i plus 65, hvis nogen skulle være i tvivl??
Det var en stor gruppe, men således at der faktisk var 8´te præmiegrupper, se dem efter resultaterne for Peter og jeg.

+65 — Direkte link

#	Navn	Rating	Fide rat.	1	2	3	4	5	6	7	Po	Pl	We	Rn	Eo	En
1	Ole Alkærsig Skakklubben af 1968	2165	2172	30 1	16 ½	26 1	7 ½	12 0	14 1	5 ½	4½	8	4,9	2157	4,98	2162
2	CM Gunnar Pedersen Skakklubben af 1968	2162	2172	31 ½	35 1	13 1	9 ½	23 1	3 ½	4 1	5½	2	4,85	2175	5,04	2181
3	Mogens Henrik Thuesen Brønshøj Skakforening	2138	2120	32 1	18 1	7 ½	4 1	10 1	2 ½	12 ½	5½	1	4,3	2162	4,21	2146
4	Peter Jørgen Dam Mikkelsen Skørping Skakklub	2100	2059	33 1	21 1	9 ½	3 0	16 1	17 1	2 0	4½	7	4,15	2107	3,83	2072
5	Henrik Svane Horsens Skakforening	2081	2068	34 ½	28 ½	30 1	17 ½	20 ½	32 1	1 ½	4½	9	4,6	2079	4,55	2067
6	Jan Rode Pedersen Holstebro Skakklub	2079	2090	35 ½	37 1	17 ½	23 ½	25 1	28 1	9 ½	5	5	4,8	2083	4,91	2092
7	Thomas Stausholm Jepsen Holstebro Skakklub	2078	2079	36 1	20 1	3 ½	1 ½	27 1	12 0	30 0	4	12	4,2	2074	4,37	2072
8	Michael Saager Kjærbye Lyngby-Virum Skakklub	2077	2143	37 ½	31 ½	16 ½	32 ½	33 1	23 ½	25 ½	4	23	5	2057	5,46	2114
9	Thorbjørn Rosenlund Frederiksberg Skakforening	2067	2067	38 1	22 1	4 ½	2 ½	28 ½	24 1	6 ½	5	4	4,1	2085	4,19	2083
10	Jens Hartung-Nielsen Sjælsø Skakklub	2059	2074	39 1	23 ½	25 ½	19 1	3 0	27 ½	43 1	4½	10	4,6	2057	4,82	2068
17	Kai S. Munk Skanderborg Skakklub	1991	1986	46 ½	40 1	6 ½	5 ½	15 1	4 0	24 ½	4	14	3,65	2001	3,65	1993
18	Allan Astrup Jensen Frederiksberg Skakforening	1987	1980	47 1	3 0	31 ½	27 0	45 ½	41 1	39 1	4	24	4,55	1971	4,53	1969
19	Arne Christiansen Randers Skakklub	1969	1946	48 ½	46 ½	34 1	10 0	40 ½	44 ½	42 ½	3½	31	4,7	1933	4,33	1929
20	Aksel Hansen Holstebro Skakklub	1965	1912	49 1	7 0	41 ½	38 1	5 ½	43 ½	27 ½	4	19	4,15	1961	3,78	1916
21	Arne Bjørn Jørgensen Sjælsø Skakklub	1964	1958	50 1	4 0	44 ½	40 ½	46 ½	38 0	33 0	2½	46	4,6	1901	4,53	1917
22	Niels Chr. Davidsen Skørping Skakklub	1958	1929	51 1	9 0	43 0	45 ½	55 1	29 1	11 0	3½	33	4,45	1930	4,17	1916

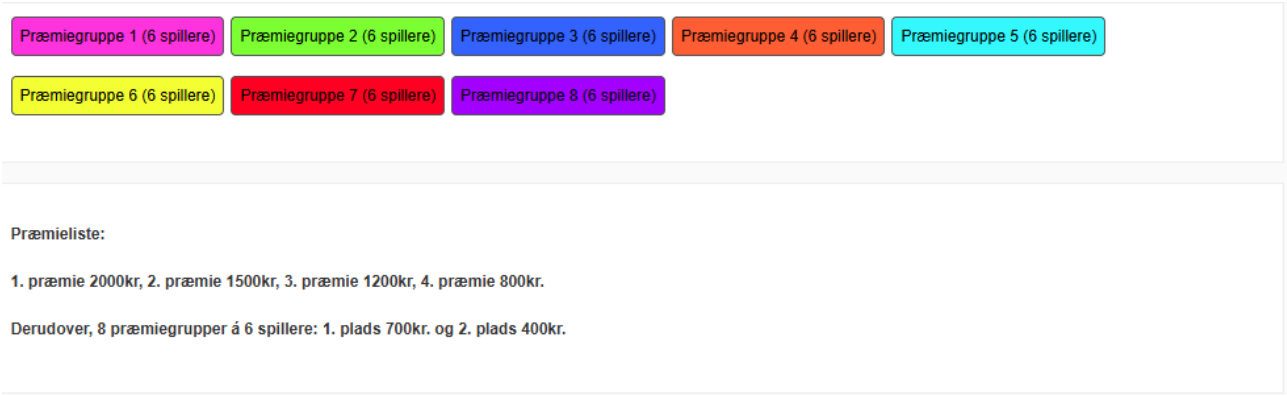

Som det er gået før, endte vi lige uden for de spillere der fik præmier. Vi tabte begge i sidste runde. Her ville gevinst til os have givet os begge en præmie.
Når kost osv. er rundet af, var det en virkelig hyggelig turnering, og med snak med mange af de spillere vi har mødt gennem årene med skak.. NC

Find vejen fremad/v Jon Johnsen

Stillingen vist nedenfor er materielt næsten lige, og sort kunne opnå remis med træk som Te6 og Lf7, da den hvide konge så ikke kan deltage i angrebet.
Med trækpligten har hvid en gevinststilling. Læseren kan øve sig i at analysere mulighederne, og efter diagrammet gives der op til 20 point for analysens elementer. (Dette er analogt til ideen i Bent Larsens bog: Find mestertrækkene.)
Diagram:

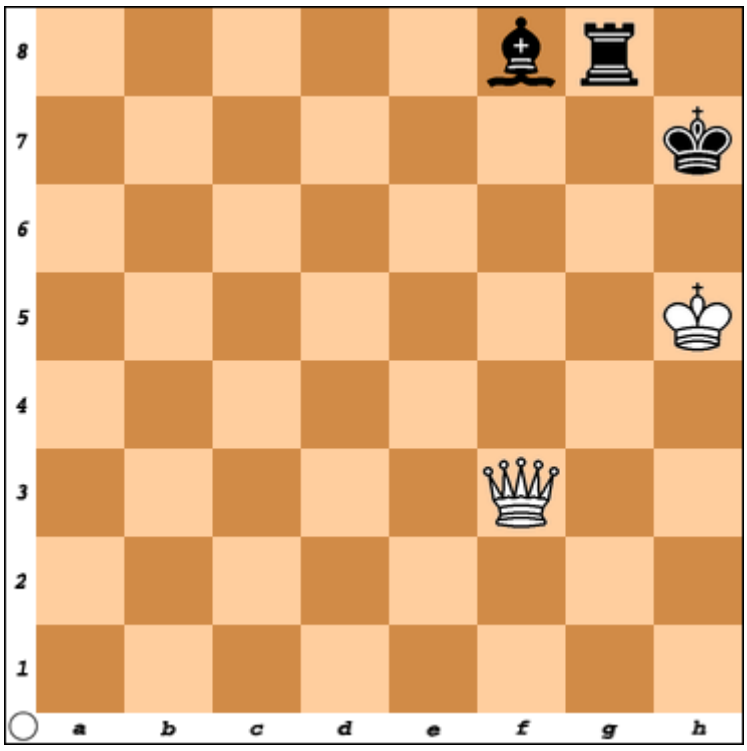

.
Hvid trækker og vinder. Hvordan?

Læseren kan evt. dække siden her med papir for kun at se på en del ad gangen.
1 point: For at se, at hvid efter **1. Df5 Kh8!** kun kan opnå remis ved at slå tårnet, f.eks. **2. Dxg6?? Lf7 3. Dxf7 pat!**

1 point: Hvis man angav **2. De5+** fulgt af **2. -- , Tg7?? 3. Kh6 L—4. Dxg7#**

2 point: For ideen **2. – Kh7 3. De7+** hvis man så at **3. – Tg7?** tillader matten **4. De4+ Kh8 5. De5 Kh7 6. Df5+ Kh8 7. Df6 Kh7 8. Dh6#**

1 point: For at se at hvid kan spare to træk og forenkle ved at indlede med **1. Db7+** og så følge op med **1. – Tg7? 2. De4+** osv.

2 point: Gives for den forsvarside, at sort kan ofre løberen med **1. – Lf7!** for at forhale nederlaget mest muligt: Matten udsættes derved med 9 træk. Tilmed må hvid så håndtere at spille Dronning mod Tårn. Der henvises nu til essayet derom i klubbladet; jf. webstedet under 2024 – 2025.

1 point hvis man så at **2. Dxf7 Kh8?** ville give en stilling kendt fra Henkins remiszone, (afsnit 10.1) men her med trækket hos Hvid, som derfor kan vinde vha. spidningen **3. Df8+ Kh7 4. Df5**

1 point: For at se at **2. – Tg7** vil tillade en ”dum” pseudo-Euwestilling via Df8 (afsnit 8.1) MEN: - 1 point for at foreslå **3. Df8?** Patforsvaret **3. – Tg5+! 4. Kh4 Th5+! 5. Kg4 Tg5+ 6. Kf4 Tg7** vil udskyde tårntabet 9 træk=!

2 point: Gives for **3. De8!** da Sort tvinges til at flytte tårne.
2 point: For **3. De6**

1 point: For ifm. **3. – Tg1** både at angive nabodiagonalskakken **4. De4+ Kg8** (afsnit 4.1) og udnytte dækningen af h1 til at indlede matangrebet **5. Kh6.**

1 point: Gives ifm. **3. – Tg3** for at nævne tre-punkts skakkerne **4. De4+ Kg8 5. De6+ Kh7 6. Df5+ Kg8** fulgt af **7. Kh6!** der sætter sort i træktvang: Tårnet tabes i højst 3 træk, f.eks. **7. – Tg7 8. Dc8+** osv.

1 point: Hvis man anfører at **3. – Ta7** er det bedste træk for sort, fordi Tårnet i et fjernforsvar skal sættes længst muligt væk fra egen konge.

3 point: Gives for at se stillingen efter **3. – Ta7** tillader en virtuel dobbelt krydsild med gafler fra b8 og g1 som fløjskifter. Jf. Diagram 77 i afsnit 4.3

2 point: For at konkretisere dette med hele manøvren **4. De4+ Kg8 5. Dd5+ Kh7 6. Dd3+ Kg8 7. Db3+ Kg7 8. Db2+ Kh7 9. Db1+ Kg7 10. Dg1+ K= 11. Dxa7** såvel som **9. – K= 8 10. Db8+** Jf. Diagram 78 i afsnit 4.3 - Efter tårngevinsten vinder hvid let.

1 point: Gives for den enklere bivariant **3. – Tc7 4. De4+ Kg8 5. Dd5+ Kh7 6. Dd3 Kg7 7. Dg3+** og **8. Dxc7,** der også har en virtuel dobbelt krydsild.

Teoretisk kan hvid spare et par træk ved istf. Hovedvariantens **4. De4+** osv. At spille **4. Dg6+ Kh8** efterfulgt af ventetrækket **5. Dd3** idet **5. – Kg8** så fører til samme trækserie. Men der vil i så fald være en vifte af omtrent lige så gode træk for Sort, eksempelvis **5. – Tf7** eller **5. – Th7** samt **5. – Ta2** at forholde sig til; evt. også **5. – Tb7** og **5. – Tg7.** (ære til læseren for at have set dette).

Jon Johnsen





Fra pokalturneringen. Louise i kvartfinalen mod Peter, hvor aftenens største overraskelse fandt sted, i det Louise vandt og gik videre. Til højre Jon i kamp mod Brian, til højre på billedet.

For knap 25 år siden var der følgende i klubbladet

Årgang 1992

I 1992 finder vi et glimrende eksempel på hvordan skakdebatten på den tid ofte raserede i klubbladets spalter. Spillere der ikke til dagligt færdedes i klubbens ydmyge lokaler benyttede spaltepladsen til at diskutere et altid aktuelt emne: "Fuskeråbninger vs. seriøse åbninger".

Niels Jørgen Jensen, forbundet med vor klub via flere k-skak partier mod Hans Andersen, skriver om en god åbning for klub-hygge-spilleren, nemlig Blackmar-Diemer gambit, som fremkommer efter trækkene **1.d4 d5 2.Sc3 Sf6 3.e4!?** og bringer en del af sine egne partier som inspiration.

I et følgende nummer kritiserer Richard Lilja, tidligere medredaktør på klubbladet, fartrekordindehaver på Grandgårdsstien i Støvring, og som Niels Jørgen Jensen bosiddende på Sjælland, Blackmar-Diemer Gambit for at være en fusker åbning, som vil blive pillet fra hinanden, hvis man spiller den mod stærkere spillere. han anbefaler mere seriøse åbninger, for som han skriver " Hvorfor pokker vælge en Skoda, når der også står en Porsche i udstillingslokalet".

To måneder går der, så er Niels Jørgen Jensen klar med en ripost. Han introducerer en ny "fusker" - åbning, den såkaldte Elefantgambit (**1.e4 e5 2.Sf3 d5)**, og spørger Richard hvordan han vil afstraffe den!? Derpå bringer han selv svaret, for Richard har faktisk med hvid tabt mod åbningen blot få år forinden. Niels Jørgen får således lov at bringe den sidste lignelse: "Så man kan åbenbart godt blive trampet flad af en elefant, selv om man ikke tror på den!"

Det skete også i 1992:

- Jesper (endnu ikke Örum) Thomsen blev involveret i et slagsmål under byfesten i Støvring, hvilket resulterede i at han i månederne derefter kunne optræde med et helt specielt trick: **Han var i stand til at trække vat fra næsen ud igennem munden!".**

- Poul Erik Simonsen tog for alvor del i åbningsdebatten ved at ytre at **2. - d6** var noget af en fejl efter åbningstrækkene **1.e4 e5 2.Sf3.** Han besvarede trækket med **3.h3...**

- Regnar Simonsen afholdt kursus i relativitetsteorien, og Sven Erik kunne på Sejlstrup Udemark ved selvsyn konstatere at jo hurtigere Regnar bevægede sig væk fra ham, jo mindre blev han!

- Udtrykket "Vodtrækning" blev introduceret efter at Hans Andersen de seneste mange år var blevet tilsmilet af usandsynligt lodtrækningsheld.

- Under overskriften " bommerter" var følgende partiafslutning at finde:

Hvid: Arne Søgaard

Sort: Steen Møller

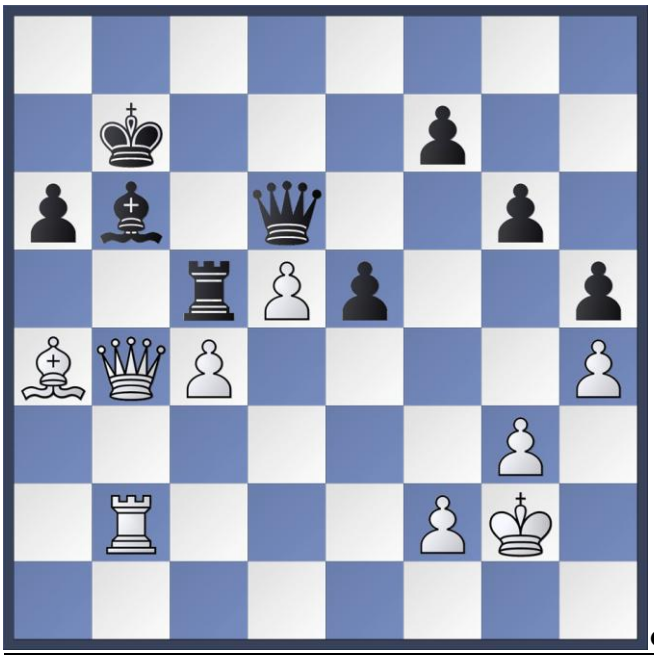

1.- a5? 2.Lc6+??Ka7??? 3.Dxb6+ mat!

Vi vil overlade til læseren selv at undersøge omfanget af elendigheden...

Kalender

09.11.2026	Åben for forslag, da der ikke er programsat kampe
10.11.2026	**M-holdet er oversidder**
10.11.2026	**2. runde, B-holdet udekamp mod Aalborg 9**
15.11. 2026	**2. runde Divisionsholdet udekamp mod Holstebro**
16.11.2026	Semifinale og finale runde Pokalturnering
23.11.2026	**3. runde M-holdet hjemmekamp mod Aars1**
23.11.2026	**3. runde B-holdet hjemmekamp mod Aalborg 10**
29.11. 2026	**3. runde Divisionsholdet udekamp mod Aalborg 1**
30.11.2026	Lyn Mesterskabet
07.12.2026	Regnar historisk foredrag
13.12. 2026	**4. runde Divisionsholdet udekamp mod Viborg**
14.12.2026	Konsultationsskak/hygge
21.12.2026	Lukket
28.12.2026	Julefrokost

Forår 2027:

04.01. 2027	Per Andreasen foredrag
11.01. 2027	**4. runde, M-holdet hjemmekamp mod Aalborg 2**
17.01. 2027	**5. runde Divisionsholdet hjemmekamp mod SK 68 1**
18.01. 2027	1. runde forårsklubturnering

Tak til følgende bidragsydere, ingen nævnt ingen glemt:
Jon Johnsen, Peter Mikkelsen, Knud Andersen, Regnar Simonsen og Hans Hageman

Husk: Regnar Historisk foredrag den 7. december 2026
Konsultationsskak den 14. december 2026
Per Andreasen foredrag den 4. januar 2027