

løst og fast omkring

# Skørping Skakklub

Medlemsblad.

20. årgang, nr. 2

November 1993.

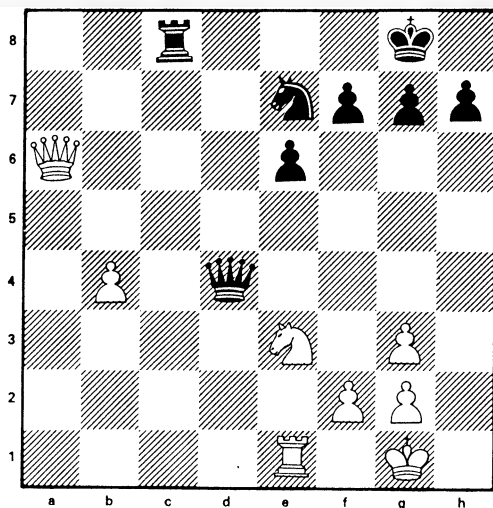

Opgaven denne gang er af de lidt lettere. Hvid skal vinde, og det gør han faktisk med sit næste træk. Hvilket?  
Bekræft din teori på side 4.

inde i bladet

Ny formand  
Lavvande i kass  
Sanktioner truer  
langsomme spiller  
Formand i uvejr  
Duel endte uafgjort?  
Der er jubilæum i 94 -  
hold din kalender fri  
Jeppe går amok i Vejgård  
Fjordsidevarianten påny  
under intensiv behandling  
Pas på, inden du åbner dette  
blad - du bli'r sat på arbejde!

Med en uges forsinkelse p.g.a. formandens bortrejse blev årets generalforsamling gennemført mandag den 6. september. Fremmødet blev med 21 deltagere ganske pænt.

Helt i pagt med traditionen blev Søgaard valgt/kåret som dirigent, og han fik da en del at bestille i år.

Ikke så meget vedr. beretningerne, som Poul Erik og Hardy aflagde. Poul Erik gennemgik den foregående sæsons resultater, som de også har været at finde her i bladet, men han sluttede hans sidste beretning af med nogle kritiske ord: De tre hold havde i fjor måttet gøre brug af henholdsvis 5, 8 og 5 reserver, hvilket er alt for mange. Poul Erik henstillede derfor til, at alle studerer kampprogrammet, når det foreligger ved sæsonstart, og at man reserverer de pågældende spilledage, hvis det er muligt. Hvis ikke spillerne hjælper lidt til selv, bliver det for surt et job at være holdleder. Andægtig tavshed i forsamlingen antydede, at formandens ord også var folkets.

Også spillernes be- handling af materiellet blev genstand for formandens kritik, der var da også enighed om, at der må strammes op på oprydningsområdet ved enten at stille brikkerne i startopstilling efter endt brug eller ved simpelt hen at lægge dem på plads. Vagnær fik den lyse ide, at skabene forsynes med vejledende tekster.

Formandens beretning blev derpå godkendt, hvilket straks efter også skete for kasserer Hardy trods ikke alt for overvældende økonomiske udsigter for klubben. Hardy måtte med beklagelse konstatere, at der var kontingentræstancer på i alt 875 kr. som han ikke troede



på alle kunne inddrives. Ihukommende, at sæsonen 92/93's præmier ikke figurerede i samme regnskabsårs kolonner skønnede Hardy, at årsresultatet ville nærme sig 0. (Regnskabet er at finde andetsteds i bladet).

Dog lod man de fleste kontingentsatser stå urørt, dog blev det vedtaget at sætte satsen for "DSU-passive", altså DSU-medlemmer under Skørping Skakklub, som dog ikke har deres daglige gang i klubben op fra 200 kr. til 250 kr. pr. år, da de reelle udgifter på disse medlemmer faktisk efterhånden overstiger 200 kr.

Og så startede diskussionen. Hvad skal man gøre ved de ganske mange partier, der ikke er færdigspillet ved sæsonafslutningen? Tre forslag var indkommet, nemlig fra Steen, der rådt og brutalt ville dømme et parti 0-0, hvis det ikke kunne klarlægges, at én af parterne var skyld i udsættelsen. Var dette tilfældet, skulle partiet dømmes tabt for den pågældende. Regnars forslag var så indviklet, at referenten (og måske endda forslagsstilleren selv?) ikke helt forstod det, og det gled da også relativt hurtigt ud af debatten. Endelig foretrak Søgaard en blødere formulering gående ud på, at bestyrelsen skulle pålægges at få turneringen afviklet til tiden (men det er den jo blevet før). Efter en god og grundig debat blev Steens forslag vedtaget med 9 stemmer for, 2 imod og resten hverken det ene eller det andet. Bestyrelsen skal så iøvrigt være bedre til at være i føling med turneringsudviklingen end tidligere.

Derefter kom der nye ansigter ind i klubbens ledelse. Efter en årrække på posten som formand trak Poul Erik sig tilbage, og på klubbens vegne udtalte Søgaard rosende ord for hans indsats gennem 7 år, der bla. har været præget af formandens gode forhold til hvert enkelt medlem og af en fordragelig tone ledelse og "gulv" imellem.

Ny formand blev Steen Møller, og de to nye i bestyrelsen blev Poul Erik (ikke helt ny; han blev siden kasserer) samt Anders Pedersen. Det betød, at Hardy og Per gled ud - begge efter eget ønske. Suppleanter blev Regnar og Steffen, mens Vagner og Riise støt fortsætter på den tunge revisorpost.

Herefter orienterede Steen på jubilæumsudvalgets vegne om, hvad man agter at foretage sig i anledning af 50-årsjubilæet i '94. Men dette må man læse om andetsteds i dette blad.

Til allersidst blev årets mest fremgangsrige junior kåret. Og det blev minsandten Charlotte Staun, der så i et år får lov til at opbevare og læse i klubbens "vandrebog" Alt om Skak af Bjørn Nielsen og Alfred Christensen. Til lykke!

## SKØRPING SKAKKLUB

Regnskabsår : 01.07.92. - 30.06.93.

## Drift:

Indtægter:		
Kontigenter	kr.	9.400,00
Hovedkredsblad	kr.	80,00
Gaver	kr.	150,00
Kantinesalg	kr.	2.227,77
Byfest	kr.	200,00
Renter	kr.	34,56

## Udgifter:

D.S.U.-kontingent	kr.	5.771,00
Hovedkredsblad	kr.	120,00
Husleje Medb.hus	kr.	2.000,00
Kontingent do.	kr.	600,00
Præmier	kr.	150,00
Klubblad	kr.	1.094,75
Annoncer	kr.	649,00
Turneringsomk.	kr.	480,00
Dansk Skaksalg	kr.	494,50
Junior-weekend	kr.	160,00

Balance kr. 573,08

Arets overskud kr. 573,08

## Balance:

Aktiver:			Passiver:		
Bankindestaende	kr.	1.220,49	Egenkapital:		
			Ovf. tidl. år	kr.	647,41
			Aretsresultat	kr.	573,08
			Egenkapital	kr.	1.220,49
AKTIVER IALT	kr.	1.220,49	PASSIVER IALT	kr.	1.220,49

FCRSIDEDIAGRAMMET.

Hvid afgjorde resolut partiet med 1. Sf5+! Hvid vinder i alle varianter, fx 1. - Dc3, 2. Sxe7+ Kf8, 3. Dxc8+ Kxe7, 4. Tc1 eller 1. - Sxf5, 2. Dxc8+ eller 1. - gxf5, 2. Dxc8+ Sxc8, 3. Te8 mat eller...

# FORMANDEN HAR ORDET

5

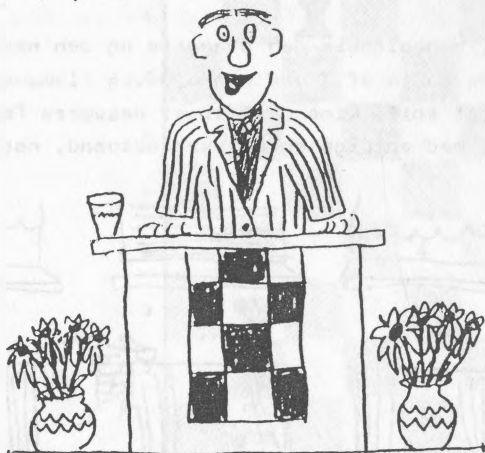

Jeg vil indledningsvis takke for valget og skal på bedste vis forsøge at leve op til den udviste tillid. Som en nyskabelse i klubbladet vil jeg skrive lidt løst og fast om klubben og dens omgivelser under denne rubrik.

Som kasserer gør Poul Erik et stort arbejde i at få os alle til at betale kontingent til tiden, da klubben skal betale kontingent til DSU. Jeg vil derfor opfordre alle, der endnu ikke har betalt kontingent, til at hjælpe Poul Erik med at gøre kassererjobbet så let som muligt.

Bestyrelsen, som består af Poul Erik, Sven Erik, Anders, Hans og undertegnede, har været samlet et par gange for at udarbejde styrkeliste, holdopstillinger m.v., som det kan ses i dette blad. Holdleder og kontaktpersoner for de tre hold er Sven Erik, Anders og Rasmus (sidstnævnte er siden efter eget ønske skiftet ud, red.). Det er bestyrelsens håb, at holdene bliver ramt af så få afbud som muligt. Derfor er der delt spilleplan og holdopstilling ud til alle. Såfremt du ikke har fået denne, kan du kontakte din holdleder eller en fra bestyrelsen. Hvis du en enkelt gang er forhindret i at spille, så meld afbud i god tid.

Klubturneringen er kommet godt i gang for de fleste. Vi vil gøre status ved årsskiftet, hvor alle helst skulle have spillet ca. halvdelen af partierne.

I jubilæumsudvalget arbejdes der kraftigt på at skaffe midler til afholdelse af en international skakturnering i marts måned næste år. Vi har allerede fået et økonomisk tilsagn fra DSU og afventer svar på ansøgning fra kulturudvalget i Skørping Kommune. Der vil komme mere om denne turnering i næste nummer af klubbladet.

Sluttelig vil jeg ønske alle klubbens medlemmer en god og forhåbentlig udbytterig sæson.

Steen Møller

Kim og jeg deltog i henholdsvis den svageste og den næstsvalgeste gruppe. Kim sluttede med 4 af 7 ved henholdsvis flot, angrebslysten skak og ukoncentreret spil. Kims partier er desværre forsvundet på mystisk vis - noget med en pige og en skraldespand, nogle gange må

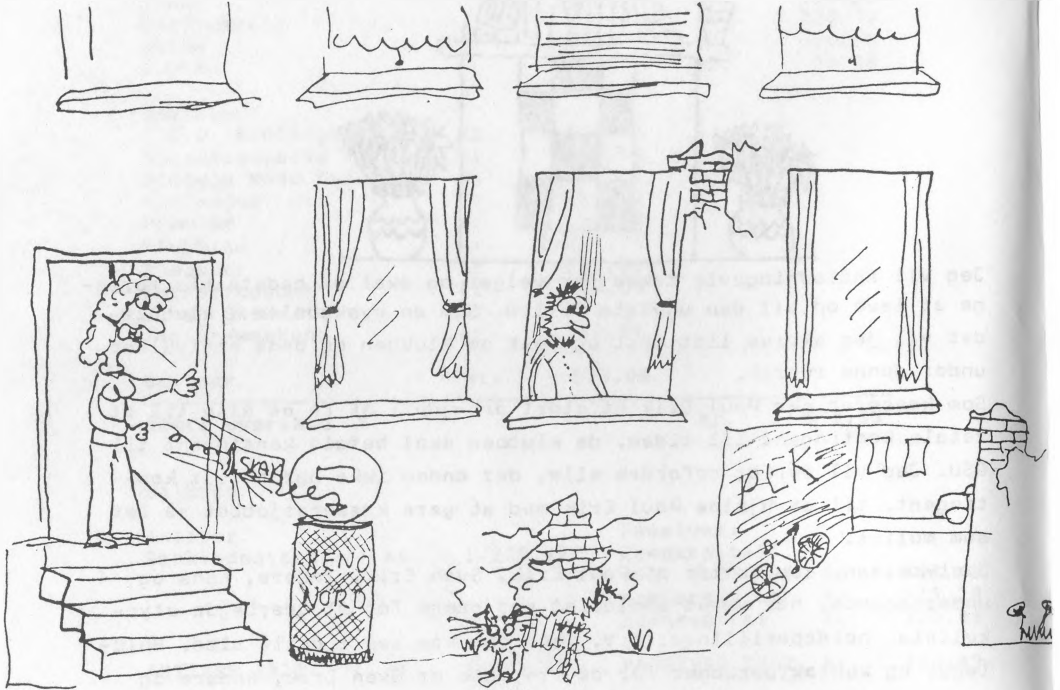

man jo prioritere.

Jeg vandt min gruppe med 6/7. Der er gratis kaffe og kage til dem, der kan gøre det bedre! Følg godt med:

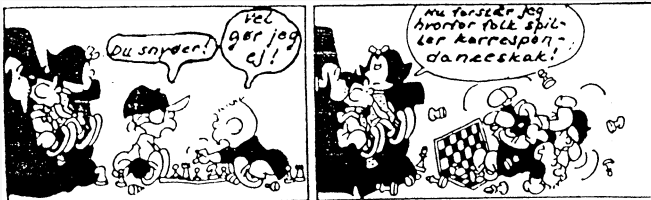

Svend U. Hansen

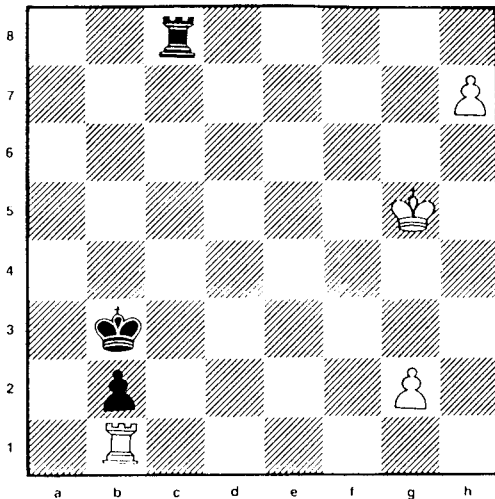

Jeppe Andreassen

Jeg spillede 55. Kg6 og partiet ender remis i alle varianter!  
 Er der en gevinst med et andet træk?? (jeg ved ikke, om Jeppe mener, at der findes bedre, eller om han blot spørger læserne/"eksperterne" om de kan hjælpe ham. Det afslører han sikkert i næste nummer.

-

Jeppe Andreassen

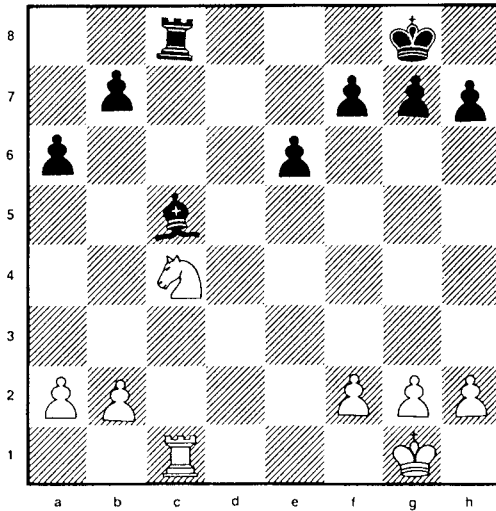

Anders Geisler  
Aalborg

I denne stilling er 1. - (d4 det stærkeste, modmindre man er overbevist om, at modstanderen hopper på noget dårligt fusk. Det var jeg, så hvad spillede jeg?

3. runde:

Hvid: Jeppe Andreasen, Skørping

Sort: Carsten Andersen, Vejgård

1. e4 e5, 2. Sf3 Sf6, 3. Sxe5 Sxe4

Carsten Andersen

Jeppe Andreasen

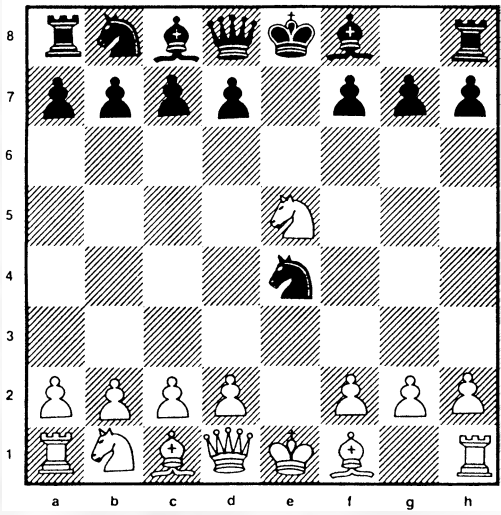

Jeg vandt med 4. Sxf7?! Kxf7? (4. - De7!), 5. Dh5+ osv med generobring af officeren og klar fordel til hvid (I den gamle ECO betegnes 3. - Sxe4 som en klar fejl, og hvid skulle kunne opnå nærmest afgerende fordel efter 4. De2 osv. Imidlertid husker jeg, at netop det er blevet spillet i et sovjetisk parti på topplan sidst i firserne uden at det gik så galt for sort. Så måske er der mere skjult i denne frække variant, end man lige skulle tro? - red.).

4. runde. Det var det mest interessante parti, hvor fordelene svinger lidt frem og tilbage for til sidst at blive hos hvid. Det blev interessant især fordi vi førte feltet an med 2 2/3 inden partiet.

Hvid: Jeppe Andreasen, Skørping

Sort: Merete Søndergård, Jetsmark

Spillet 05.09.93

1. e4 c5, 2. Sf3 Sc6, 3. d4 cxd4, 4. Sxd4 Sf6, 5. Sc3 e5 Lasker-



Pelikan-varianten, der meget ofte fører til rodet og spændende spil. 9  
6. Sdb5 d6, 7. Lg5 a6, 8. Sa3 b5, 9. Sd5 Le7, 10. Lxf6 Lxf6,  
11. c4?! Teorien plæderer for 11. c3 med uklart spil, hvorimod  
11. Ld3 Lg5, 12. 0-0 0-0 osv. er udmærket for sort. Efter parti-  
et var Merete klar over, at 11. c4?! ikke var det gængse, men  
hun fandt ikke gendrivelsen ved brættet. Selv om varianterne er  
meget indviklede ser det ud til, at 11. - Da5+! er det rette svar.  
11. - b4, 12. Da4 Ld7, 13. Sxb4 Sd4!, 14. Dd1 Da5, 15. Dd2 Tb8  
Hvid er sat under et voldsomt pres, og kun med nød og næppe holder  
Jeppe sammen på stumperne. 16. Sd3 Dxd2+, 17. Kxd2 Lg5+, 18. Kel  
Måske er 18. Kc3!? for at spille Sc2 bedre. 18. - Lc6, 19. f3 Lh4+, Kd2 Lg  
20. Kd1 La4+? Hvid kan ikke blive sat mat, ligegyldigt hvor mange  
skakker sort hiver frem. Dette træk hjælper blot hvid. 22. b3 Ld7  
23. Sc2 Endelig får hvid tid til noget konstruktivt, afbytning!  
23. - Sxc2?! Med en bonde for lidt er det bedre at bevare så mange  
officerer på brættet som muligt. 24. Kxc2 0-0, 25. Le2 Bedre er  
sikkert 25. Td1 med latente trusler i d-linien. 25. - Le3, 26. Tad1  
Le6, 27. Sel Ld4

Merete Søndergård

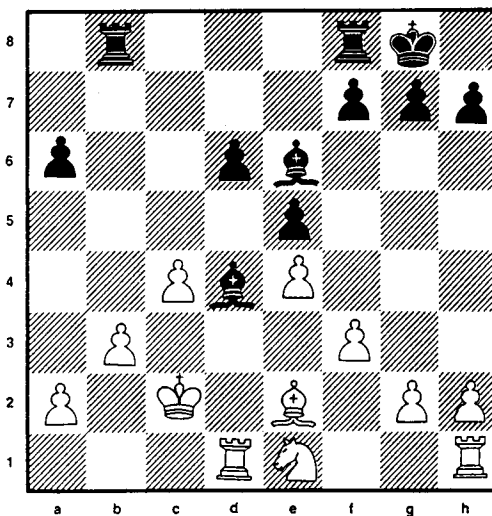

Jeppe Andreasen

28. Txd4!? En modig beslutning, men det bliver under alle omstæn-  
digheder svært at nedbryde sorts forsvar. Måske ville 28. f4!? du.  
28. - exd4, 29. Kd3 Tfe8, 30. Sc2 f5! Sort må have åbnet op for si-  
ne tårne. 31. Sxd4 fxe4+, 32. fxe4 Ld7, 33. Tf1 a5, 34. Kc3? En  
ren overseelse, og nu må hvid for alvor til at kæmpe. 34. - Txe4,

10

35. Lf3 Tee8, 36. Ld5+ Kh8, 37. Tf7 Tbd8, 38. Sc6 For at komme videre må hvid tillade denne afbytning. Men kan hans potentielle fribønder avancere hurtigt nok? 38. - Lxc6, 39. Lxc6 Te2, 40. a4!? Eller måske 40. a3 med planen b4. 40. - g6, 41. b4 axb4+, 42. Kxb4 Nu har hvid i hvert fald tilspillet sig en farlig kandidat. 42. - Te5, 43. Ld5 Tb8, 44. Ka5 44. Tb7. 44. - Tf5, 45. Id7 Tf6, 46. Ka6 Tb4, 47. a5 Tb2, 48. Ka7 Tb4, 49. a6 Alt går planmæssigt, mens sort nærmest er blind passager. 49. - Tb2, 50. Tb7 Ta2, 51. Tc7 Tb2, 52. Lb7 Tf8, 53. Tc8 Txc8, 54. Lxc8 Tc2, 55. Kb8 Txc4, 56. a7 Ta4, 57. a8(D) Txa8+, 58. Kxa8 Kq7 og hvid vandt efter få træk mere.

1-0

Noter: Jeppe/HA

I 5. runde spillede jeg et parti, der var kedeligt og kort. Men afslutningen var god nok:

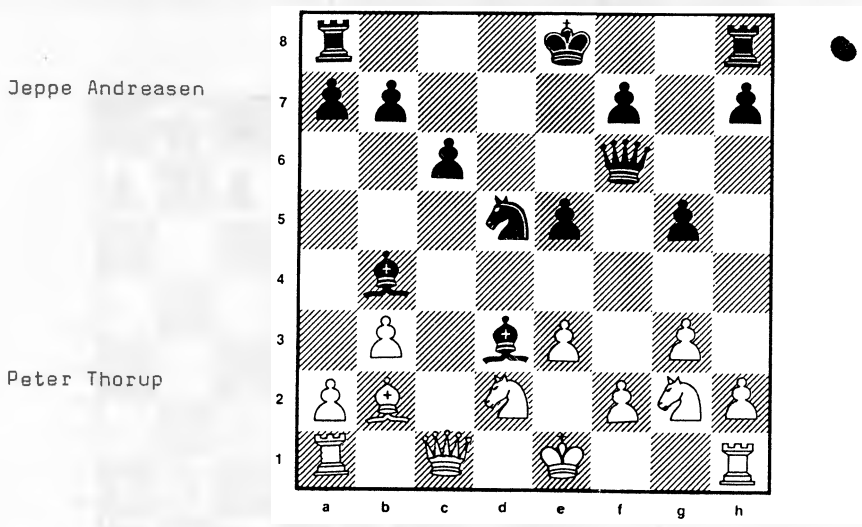

Sort trækker og sætter mat i 6.

6. parti vandt jeg på udeblivelse.

Og så til den afsluttende runde. I stillingen på næste side havde hvid netop spillet 23. Dd2 med remistilbud. Jeg var lige ved at

modtage, da jeg så en gevinstføring for sort. Altså med andre ord: sort trækker og vinder! Angiv de næste 5 træk.

Jeppe Andreasen

Kim Mikkelsen

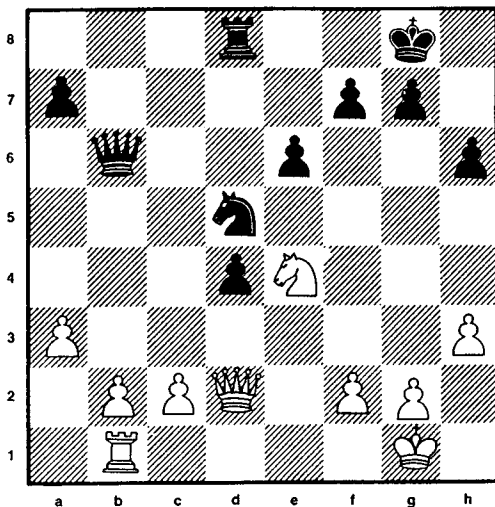

Turneringen var flot arrangeret (skal vi ikke prøve det engang??) (red.: jo, se andetsteds i klubbladet). Og jeg skylder at sige, at der blev opnået en 3-4 kandidatresultater i stærkeste gruppe, som blev vundet af en sympatisk, piberygende fyr fra Nørresundby (det må vist dreje sig om Eric Bentzen, red.). Præmieoverrækkelsen og lynturneringen blev en tynd fornøjelse. Der mødte 15-20 op, men efter præmieuddelingen var der 4 tilbage. Der var fodbold. Al respekt for nationalsporten - det bliver aldrig anderledes.

Jeppe Andreasen

Hermed har Jeppe indført en ny type journalistik her i bladet, den "aktivitetsskabende". Vi håber, at læserne er med på den galøj, og at de virkelig går i gang med opgaverne. Løsninger til Jeppe, som også står for udbetalingen.

Til gengæld lader vi Regnars Opgavehjørne vente til næste nummer, hvor han vist vil skænke os lidt juleknas.

Red.

Det er en slet skjult hemmelighed, at Rasmus og Charlotte gennem godt et år har duelleret hårdt om, hvem der skulle stå øverst på styrkelisten af de to. I år trak Rasmus det længste strå, idet han figurerer umiddelbart ovenover Charlotte på såvel B2 som juniorholdet. At Charlotte måske ikke var 100 % enig heri, kunne hun føre bevis for i det indbyrdes opgør i klubturneringen, og min sandten: hun scorede pointet og dermed ammunition for hendes ønske om ændrede forhold. I det hele taget har Charlotte vist betydelig fremgang dette efterår, så hendes erobring af klubbens ærespokal for juniorer har været helt berettiget.

Hvid: Rasmus Christoffersen

Sort: Charlotte Staun

Spillet 01.11.93

1. e4 e5, 2. Sf3 Sc6, 3. Lb5 Rasmus afslører hermed, at han er en af de få Spaniens-tilhængere her i klubben (faktisk generelt en sjælden vare her op til 17. november). 3. - a6, 4. La4 Sf6, 5. d3 5. 0-0 er det almindelige, og 5. De2 og 5. Lxc6 lidt mere ambitiøse alternativer end teksttrækket, der dog er helt OK. 5. - Le7, 6. Lxc6 Nå, så kom det alligevel, og måske har Rasmus været helt smart, da sorts løber i denne variant havde stået bedre på c5 eller d6. 6. - dxc6, 7. Sxe5 Faktisk må Charlottes 5. træk herefter stemples som en fejl. Havde løberen stået på c5, kunne hun nu have spillet 7. - Lxf2+, 8. Kxf2 Dd4+, 7. - Le6, 8. 0-0 0-0, 9. b3?? Lc5?? Muligheden 9. - Dd4 går upåagtet hen. Til Charlottes ære skal siges, at hun påstår, at hun så trækket umiddelbart efter at have grebet fat om løberen på e7. 10. Lb2 Ld4, 11. Dc1 Rasmus hoppede trods alt ikke i fælden anden gang. 11. - c5, 12. Sf3 Lxb2, 13. Dxb2 Sh5?! Antageligvis med påtænkt kurs med f4, men det forpurrer hvid. 14. De5 Df6, 15. Dxf6 Sxf6, 16. Sg5 Hvid har en klart bedre stilling med ca. 1½ bonde i overvægt, men alligevel må en del slutspilnærken forudses. Men som det er sket før: når man står godt, vil man ha' sejren helt hjem straks. 16. - Lq4, 17. h3 Lh5, 18. g4 Lg6, 19. f3? Ulogisk, hvad skulle der være galt med 19. f4 - eller med udvikling af springeren på b1 for den sags skyld? 19. - h6, 20. e5 Tvunget p.g.a. det foregående træk, og nu vender billedet. 20. - Sd5, 21. Se4 Lxe4! Selvfølgelig, nu får den sorte springer et perlefelt, hvis hvid slår med d-bonden og i hvert fald modspil, hvis Rasmus vælger f-bonden i stedet. 22. dxe4? Det værste af to onder. Sort ud-

nytter straks ugens tilbud med 22. - Sf4 Med begrundet håb om en stor fremtid.

13

Charlotte Staun

Rasmus Christoffersen

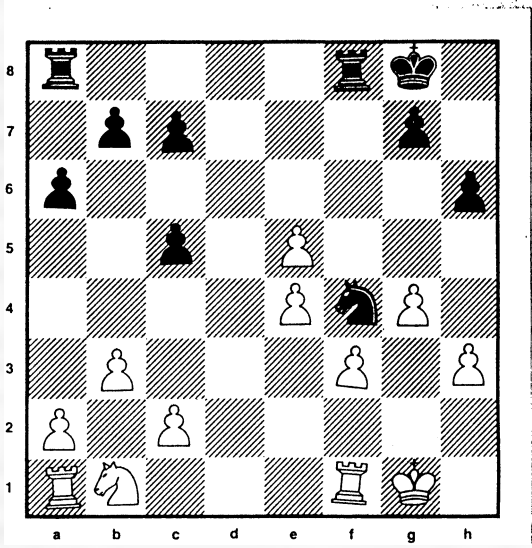

Takke være den dårlige udvikling og den hængende bonde på h3 kommer hvid nu trods plusbonden i store vanskeligheder. 23. Kh2 Tad8, 24. Sc3 Td2+, 25. Kq3 Eneste metode til at undgå bondetab, men nu kommer kongen ind i et minefelt. 25. - q5 Nettet strammes, matten truer. 26. Tf2 Dårligere er 26. Tg1 Txc2 fulgt af 27. - Se2+ med materialegevinst. 26. - Tfd8, 27. Taf1 c6 Der er tid til dette dejlige lille profylaktiske træk. 28. Sb1 Txf2, 29. Txf2 --- Td1, 20. Sc3 Th1, 21. Th2 Tq1+, 22. Kf2 Tc1, 33. Ke3 Sorts offensiv er gået lidt i stå, og der må skabes nye trusler. 33. - b5! 34. h4 Kf8, 35. hxq5 hxq5, 36. Th8+ Ke7, 37. Ta8?? Rasmus hopper i fælden - tårnet skulle hjem til fædrelandet med 37. Th2. I så fald har sort stadig et hårdt job efter fx 37. - b4, 38. Sa4. Og hvem ved, måske kunne Charlotte slet ikke ha' klaret opgaven? Men nu går det i olie: 37. - Txc2, 38. Sd1 Ak ja. 38. - Te2 mat. 0-1

Noter: HA

## DUEL OVER 2 HALVLEGE.

14  
Vist nok for første gang i klubbladets 20-årige historie har vi på redaktionen fået indleveret et kommenteret parti, der er så omfangs- og variantrigt, at det må bringes over 2 omgange. Det er dog ikke alene af redaktionelle årsager, men kommentatoren har ofret sit værk så lang tid, at han endnu ikke er blevet færdig med hans analyse. Hvem kan mon være så flittig? - Jo, du har ret, Steffen har været på spil igen. Vi giver trykt ordet videre:

Kvartfinale i pokalturneringen 92/93 spillet d. 15.03.93.

Hvid: Niels Chr. Davidsen

Sort: Steffen Nielsen

1. e4 e5, 2. Sf3 Sc6, 3. Lc4 Sf6 Før partiet havde jeg bestemt mig til at spille underholdende og publikumsvenlig skak, da jeg tidligere havde haft besvær med at færdigspille klubturneringen p.g.a. for mange remis i pokalturneringen. Jeg var altså fast besluttet på at undgå remis. Der er mange åbninger, der kan føre til underholdende spil, men med tospringerspil er man sikker på ikke at falde i søvn under spillet. Hvid kan dog i den følgende udvikling spille det defensive 4. d3 eller 4. Sf3, men Niels Chr. er heldigvis ikke bange for forvillinger og spiller 4. Sg5 Teorien efter dette træk er blandt den mest analyserede af alle åbninger. Det følgende er blot et lille omrids af variantnettet. Den mest normale fortsættelse er 4. - d5, 5. exd5 med følgende muligheder:

- 1) 5. - Sxd5, hvor hvid har valget mellem 6. d4 og springerofferet 6. Sxf7 Kxf7, 7. Df3+ (Stegt Lever) med kraftigt hvidt angreb.
  - 2) 5. - Sa5. Dette er nok den mest analyserede variant i tospringerspil. Hovedvarianten lyder som følger: 6. Lb5+ c6, 7. dxc6 bxc6, 8. Le2 h6, 9. Sf3 e4, 10. Se5. I denne stilling har hvid meget svært ved at gøre sin merbonde gældende.
  - 3) 5. - Sd4, 6. c3 b5!, 7. Lf1 Sxd5. Hvid har her valget mellem 8. Sxf7, 8. cxd4, 8. h4 og 8. Se4, som alle fører til kompliceret spil.
  - 4) 5. - b5 - Ulvestadvarianten, som jeg selv har tabt med mod Arne Christensen. Hvid kan vælge mellem 6. Lxb5, 6. dxc6 og 6. Lf1.
4. - d5 er dog ikke tvunget. Jeg valgte et andet og bestemt ikke mere kedeligt alternativ. 4. - Lc5 Med 4. Sg5 angreb hvid sorts svageste punkt på f7. Sort ignorerer dog denne trussel mod en hurtig udvikling. 4. - Lc5 kaldes for Traxlers modangreb eller Wilkes-

15

Barre-varianten. Spørgsmålet er dog, om hvid ikke bare vinder et tårn med 5. Sxf7? Svaret er nej! Fx 5. Sxf7 Lxf2+, 6. Kxf2 Sxe4+, 7. Kgl Dh4, 8. g3 Sxg3, 9. Sxh8 med fuldstændig uklart spil. P.g.a. denne variant og andre lignende er følgende at foretrække: 5. Lxf7+ Ke7! Dette "kongeangrøb" skyldes, at feltet f8 skal bruges til det sorte tårn, som vi skal se senere. Den opståede stilling er meget svær at forstå. Hvis man følger almene skakprincipper, står hvid allerede til gevinst. Han fører med en bonde, og sort har mistet rokaderetten. Det sidste betyder, at enhver åbning af spillet i centrum er til hvids fordel. Hvad har sort til gengæld? Ikke ret meget synes det. Okay, han har udviklet en officer mere end hvid, men det synes ikke vigtigt, da hvid kan bringe kongen i sikkerhed allerede i næste træk. Hvis man går dybere ind i stillingen, vil man dog se, at sort truer med 6. - h6 med officersgevinst. Hvid skal derfor fjerne løberen fra f7 ad diagonalen a2-g8. Med dette træk flytter hvid løberen for 3. gang, ligesom han har flyttet springeren to gange. Dette er en af grundene til, at sort ikke står så dårligt, som det umiddelbart ser ud til. 6. Ld5! Alternativerne er 6. Lb3 og 6. Lc4, der begge har det minus, at hvid ikke (som med løberen på d5) kan likvidere Sc6, når han har lyst. Dette vidste både Niels Chr. og jeg, men så kendte vi heller ikke mere teori, og resten af partiet er spillet uden teoriens hjælp. 6. - Tf8 Det ser ud til, at dette træk er nødvendigt for at forhindre 7. Sf7. Ved opslag efter partiet viste det sig dog, at 6. - De8 har været spillet flere gange af stormesteren Beljavski, som ofte spiller Traxlers modangreb. Efter 6. - De8 kan spillet fortsætte 7. d3 d6, 8. Le3 Dg6, 9. Sf3 Lxe3, 10. fxe3 Dxc2, 11. Tgl Dh3, 12. Txc7+ med hvid fordel som i Anand - Beljavski, Linares 1991. Hvid synes i det hele taget at få en lille fordel i denne variant, hvis han beholder kongen i centrum. 6. - Tf8 truer med at ofre på f2 og med at slå på d5. Hvid bringer derfor sin konge i "sikkerhed". 7. O-O Virker fornuftigt, men senere kommer kongen i fare på g1. 7. Sf3 var derfor et alternativ, da hvids springer står meget bedre på f3 end g5. Den eneste ulempe ved springeren på f3 er, at den kan bindes af en løber på g4. Dette burde dog ikke hindre, at hvid har fordel. 7. - d6 Igen et træk lige efter bogen. Det er den eneste fornuftige måde at udvikle Lc8 og dermed Ta8 på. 8. c3 8. d3 er sandsynligvis for langsomt: 8. - h6, 9. Sf3 Lg4 virker tilfredsstillende for sort. 8. c3 er derimod forbundet med, at en åbning af centrum vil være en fordel for hvid, da planen jo er 9. d4. Hvis hvid får lov til det uden andre indrømmelser, får sort det me-

116  
get svært. Derfor er det nødvendigt, at jeg med hvert træk opstiller en trussel. 8. - Lg4 Stiller hvid over for et svært valg. Skal hans dronning forlade kongefløjen for en aktiv placering på b3 eller a4, eller skal den blive i centrum? 9. Del?! En tvivlsom teoretisk nyhed. Teorien anbefaler 9. Db3 h6, 10. h3 hxg5, 11. hxg4 Dd7 med lige spil. Ved første øjekast synes dronningplaceringen på e1 meget ulogisk. Den står dog over for sorts konge, hvilket senere forstærker virkningen af fremstødet d4. Dette er dog ikke tilstrækkeligt til at give hvid fordel; faktisk får jeg nu initiativet. 9. - h6 Må hvid nu affinde sig med en dobbeltbonde i f- eller h-linien? Svaret er nej, da hvid har flere modtrusler. Det kan til tider være farligt at opstille modtrusler, men her er det nødvendigt for hvid. En mulighed er 10. h3, som dog sandsynligvis ville føre til trækombilering. 10. d4 Niels Chr. udnytter sorts konges udsatte stilling i centrum med dette bondeoffer. På 10. - exd4 kommer 11. Lxc6 bxc6, 12. e5, og man ser, at dronningen alligevel har en funktion på e1. 10. - hxg5 11. dxc5 er ikke så farligt for hvid, nu da sorts sortfældede løber er ude af spillet. Derfor 10. - Lb6, 11. h3 Nu er dette tvunget. Hvis sort nu spiller 11. - Ld7, er dette til hvids fordel, hvis han spiller præcist: 12. Sf3 Sh5, 13. Lxc6 bxc6, 14. dxe5. 11. - hxg5, 12. hxg4 Nu er det igen tid til at finde en plan. Man kan hurtigt overbevise sig om, at afviklingen 12. - Sxg4, 13. Lxg5+ Sf6 er til hvids fordel. Dog har sort en plan til rådhed. Den hedder ganske enkelt: Matangreb i h-linien. Dronningen skal med i dette angreb, og det lader sig kun gøre via ruten d8-e8-g6-h6(7). Jeg skal dog skynde mig, da hvid i løbet af få træk kan færdiggøre udviklingen og angribe i centrum. Derfor ofrer jeg endnu en bonde for at vinde et par tempi. 12. - Dd8, 13. Lxg5 Hvid snupper bonde nr. 2 og binder samtidig Sf6, så han slipper for at skulle holde g4 dækket. Desuden manglede der fornuftige alternativer. 13. - Dg6, 14. Lxf6+ Nu er det mig, der er stillet over for et svært valg. Jeg kan vælge hele 4 måder at slå på f6 på. At slå med kongen er nok lidt for offensivt, men de 3 andre muligheder har alle fordele:

- 1) 14. - Txf6!, 15. Sd2 (der er ikke andet) Th8, 16. Sc4 Dh6, 17. f3 Sxd4, 18. Lxb6 Dh2+, 19. Kf2 Txf3 mat. Hvid har små forbedringer, men ikke nogen, der redder ham i længden.
- 2) 14. - gxf6. Formålet med dette træk er ikke at spille i g-linien, men derimod at slå på d4 eller g4. Hvis hvid slår på c6 for at lette presset, kan et sort tårn komme til g8, og hvid kan blive tvunget til f3, hvilket svækker meget. Sorts opstilling er dog heller ikke sikker, og stillingen er uklar.



Og så 3) 14. - Dxf6?, 15. a4 Hvid erkender, at han står dårligst og prøver at genere løberen på b6. Om Sd2 med det samme var bedre er svært at vurdere. 15. - a6 Netop som jeg spillede dette træk, rejste Hans sig fra sin ruinhob i den anden ende af lokalet og kom over for at studere mit parti. Han udtalte sig straks kritisk over for dette defensive træk. Han mente, at jeg ikke kunne gå galt i byen ved at spille 15. - Th8. Men kunne jeg spille sådan? Nej, 15. - Th8, 16. Lxc6 Dh6, 17. f3 exd4, 18. a5!, og hvid klarer sig lige præcist. Alligevel er 15. - a6 ikke det bedste. Ikke af grunde, som dem Hans angav, men fordi a-bonden står bedre på a5 end på a6 (se senere i partiet). Altså 15. - a5! 16. Sd2 Herfra kan springeren styrke centrum med Sb3 eller jage løberen med Sc4. 16. - Th8, 17. Sc4 17. Sb3? Dh6, 18. f3 exd4 og vinder. 17. - Dh6 Nu kan dette spilles uden risiko. 18. f3 La7 18. - Sxd4, 19. Sxb6! Jeg var nu sikker på, at sejren var hjemme, da jeg truer 19. - Sxd4 og 19. - exd4. 19. Lxc6 Eneste forsvar. Alternativerne er sjove, men kun for sort:

a) 19. Td1 exd4, 20. Lxc6 d3+, 21. Tf2 Dh1 mat.

b) 19. De3 Sxd4!, 20. Dxb6 Se2+, 21. Kh2 Txb6 mat.

19. - exd4 Det haster ikke med at slå på c6, da jeg nu truer med en dræbende afdækkerskak. Det ser da heller ikke ud til, at hvid har noget forsvar, men hvid følger sorts eksempel og bringer kongen frem på brættet. 20. Kf2 Dækker e3 så at springeren kan gå imellem på dette felt. 20. - d3+? Igen var der et alternativ med 20. - dxc3+!:

a) 21. Kg3 Dh2 mat.

b) 21. Ke2 cxb2, 22. Tbl bxc6, 23. Txb2 Tb8, 24. Dc3 (24. Dd2 Dxd2+, 25. Txd2 (25. Kxd2 Txb2+, 26. Sxb2 Th2) Tb4 er heller ikke helt klart) Df6 med et uklart slutspil.

b) 21. Se3 cxb2, 22. Tbl bxc6, 23. Txb2 Tab8, 24. Te2 Tb3 og sort vinder.

21. Se3 bxc6 Hvordan skal hvid frigøre sig fra bindingen af springeren? Man bliver klar over, at bonden på d3 skal fjernes, så kongen får feltet e2. Dronningen skal altså til d3. 22. Th1 Om dette mellemtræk er til hvids fordel er et spørgsmål. Det virker i hvert tilfælde som om sort kan udnytte tårnernes konfrontation til yderligere at komplicere stillingen. Alternativet var straks 22. Dd2.

22. - Dg5 Det er nødvendigt at opretholde presset mod e3. 23. Dd2 Tab8 Spillet med en lille fælde, som Niels Chr. dog gennemskuer.

24. b4 Eneste mulighed:

a) 24. Txb8 Txb2!! (pointen, som altså blev gennemskuet), 25. Dxb2 Dxe3+, 26. Kf1 Dgl mat.

- b) 24. Txb1 Txb2, 25. Txb1 Txb2, 26. Dxb2 Dxe3+, 27. Kf1 d2!
- c) 24. Th1 Th2! (24. - Th1 er kun uklart efter 25. Dxd3! Txb2+, 26. Txb2 Txa1, 27. Ke2!).

Nu ser man, hvorfor sorts bonde står bedre på a5 (se noten til sorts 15. træk). Med bonden der ville sort have vundet et tempo i forhold til partiet. 24. - a5 Nu har fremstødet ikke så stor virkning. 25. Dxd3 axb4, 26. Ke2 bxc3

Steffen Nielsen

Niels Chr. Davidsen

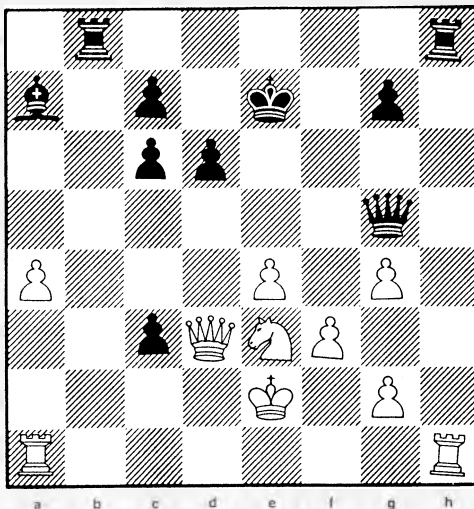

Selv om Niels Chr. nægtede det senere, greb hans hånd her over springeren for at spille 27. Sf5+. Han var kun centimeter fra at flytte springeren med følgende fortsættelse: 27. Sf5+ Dxf5, 28. gxf5 Tb2+, 29. Ke1 Txb1 mat. Han besindede sig desværre og spillede 27. Txb8 Tb2+ Eneste gevinstforsøg. Efter 27. - Txb8 må jeg kæmpe for remis. 28. Sc2 Txc2+, 29. Dxc2 De3+, 30. Kf1 Dg1+, 31. Ke2 Jeg har nu valget mellem den sikre remis 31. - De3+ eller risikable gevinstforsøg med 31. - Dxc2+ eller 31. - Dxa1. 31. - Dxc2+ giver utrolige komplikationer efter 32. Kd3 Dxf3+, 33. Kc4 d5+, 34. Kb3 d4 med truslen 35. - Df7+. Jeg valgte det dårligere 31. - Dxa1, 32. Kd3 Df1+, 33. Kxc3 Lc5, 34. Tb8 Del+, 35. Kb3 Dal Her blev der taget hængeparti. Indtil nu har partiet været et eksempel på, hvordan man smider en fordel væk, og nu må jeg kæmpe for remis i et slutspil. Analysen af dette må vente til næste nummer (se bønnestillingen på næste side):

Steffen Nielsen

19

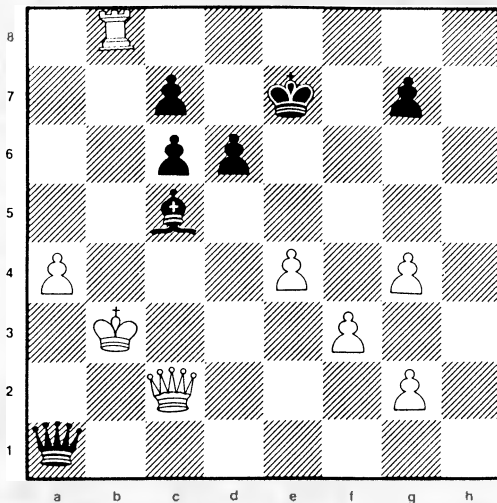

Niels Chr. Davidsen

Noter indtil videre: SN

Hvordan skal det mon gå? Vil Niels Chr. endnu engang fuske sig ud af vanskelighederne? Vil hvid også anbringe sit tårn på et hvidt felt? Bliver det remis med udsættelse af hele pokalturneringen, selv om dens vinder allerede er fundet? Kan den hvide konge vide sig sikker nogen steder? Vil Steffen nogen sinde holde op med at analysere? Alt det kan du få at vide i vores næste udsendelse, der kommer mandag den 27. december 1993. Her i klubben.

### JERN-HENRIK

Red.

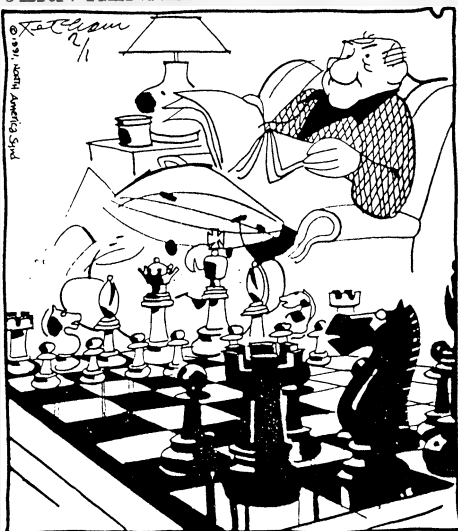

Hvor sætter man det i GANG?

Bag den nyvalgte formands ryg er det lykkedes redaktionen at fremskaffe et af hans (få) tabspartier. Det drejer sig om et korrespondanceparti mod László Boros fra Ungarn, en fælles bekendt af alle os, der har været dernede. Partiet er netop en udløber af en skakrejse, de første træk blev vist taget på den navnkundige "Bajor Sörhaz", der er byens førende ølstue.

Vi overlader spaltepladsen til vor referent:

-

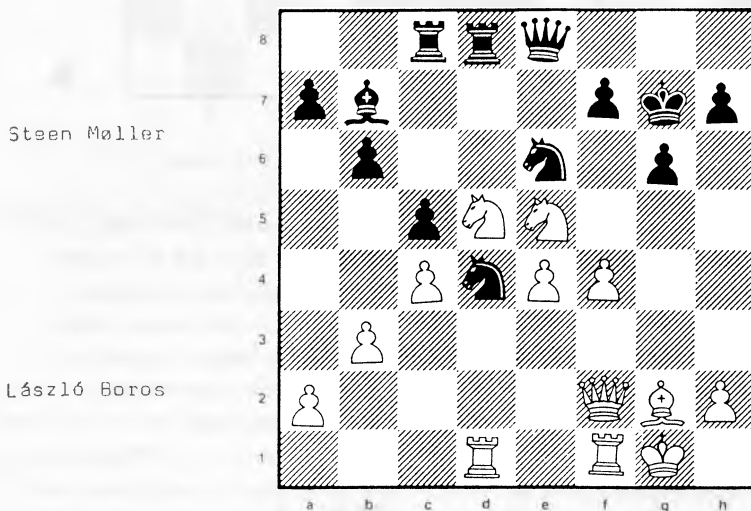

Hvid har overvægt i centrum, og hans aktive officerer truer med angreb på kongefløjen. 24. - Sxf4 Sort forsøger at undvige presset på taktisk vis, men hvids næste træk 25. Sg4! tydeliggør, at åbningen af stillingen er i den aktivere parts favør. Efter 25. Sxf4 Dxe5, 26. Sxg6 fxg6, 27. Df7+ Kh8 ville hvid ikke være i stand til at fortsætte angrebet, og efter 28. Dxb7 Tc7 ville han endda stå dårligst. 25. - Lxd5 Eller 25. - Sde2+, 26. Kh1 Lxd5, 27. cxd5! c4, 28. Lf3, og hvid står bedst. 26. Txd4! Forhindringerne må ryddes af vejen for de angribende hvide brikker. 26. - cxd4, 27. Dxd4+ Kf8, 28. Dh8+ Ke7, 29. Df6+ Kf8, 30. exd5 Sxg2, 31. d6! Truer mat. 31. - Txd6, 32. Dxd6+ De7, 33. Dxe7+ Kxe7, 34. Kxg2 Hvid fører med en officer. Få træk senere opgav sort.

Noter: dr. Boros László

SKØRPING SKAKKLUB 50 ÅR

50 ÅR  
I TRÆK



HURRA  
HURRA



FRA JUBILÆMSUDVALGET.

Jubilæumsudvalget arbejder på fuldt tryk, selv om det måske ikke mærkes så meget i det daglige. Foreløbig har vi planlagt følgende i året 1994:

1) biomesterskaber den 15. januar 1994.

disse vil finde sted i Kinorevuen efter nogenlunde samme recept som i fjor. Laves selvfølgelig sammen med Ole.

2) internationale turneringer i Skørping 09.03 - 18.03.94

vi arrangerer sammen med Gistrup Skakforening (der fylder 10 år i 1994) en GM-turnering og en IM-turnering i denne periode. Økonomien er så godt som i orden, spillerne skulle ikke være noget problem, men så er der jo en masse praktiske forhold, der skal falde på plads. Det skal da heller ikke skjules, at det er dette punkt, der har optaget udvalget mest i den seneste tid. Vi står for det praktiske så som madlavning og indkvartering. Vi beder indtrængende klubbens medlemmer om at være behjælpelige med at indkvartere én (eller måske to) inden- eller

udenlandske spillere i denne periode. Det eneste, de skal have er morgenmad samt måske et større måltid. Desuden skal vi klare madlavningen på spillestedet (som er Kinorevuen og Medborgerhuset), og også her beder vi om frivillige. Inden længe kommer vi rundt med tilmeldingssedler til disse jobs...

3) hurtigturnering og lynturnering lørdag den 19.03

hurtigturnering i dagtimerne og lyn om aftenen. Alle er velkomne, også koryfæerne fra den foregående periode - hvis de da tør!

4) hurtigturnering og lynturnering lørdag d. 27.08

lige som ovenfor, denne gang i forbindelse med byfesten, hvor vi også arrangerer kæmpeskak som normalt.

5) lørdag den 1. oktober 1994 åbent hus

her højtideligholdes "selve dagen" (der dog er 4. oktober). Her bliver både tale om en officiel og en skaklig del.

6) koordineret turnering 19.-22.10 (efterårsferien)

der spilles 5 runder, nemlig onsdag, torsdag og fredag aften samt to runder lørdag.

7) junior-Grand-Prix-stævne lørdag d. 16.04

forbeholdt de yngre årgange - men ældre må gerne komme for at kigge på, lære - og hjælpe til!

Et par ting mere pønser vi også på, men derom senere.

Det er jo et ret omfattende program i sammenligning med, hvad vi plejer at foretage os, og det hele lykkes kun, hvis alle vil give en hjælpende hånd med. Så vi beder om, at I er velvillige, når vi kommer og hiver lidt i jer. Måske kunne de ovenstående datoer ligefrem markeres i time manageren for 1994?

Inden vi går helt i gang, skal tingene debatteres igennem i klubben på en mandag, jfr. beslutningen på generalforsamlingen.

I jubilæumsudvalget sidder for tiden Sven Erik, Anders, Steen og Hans.

Red.

SUCCES I HULDPOKALEN.

Den 25. oktober skulle klubbens pokalmandskab ud i et opgør mod Alliancen, da vi på trods af almindelige vodtrækningsprincipper ikke havde trukket frirunde...

Alliancen stillede med et meget ungt mandskab, som vore helt tydeligt nok ikke mente kunne true Skørpings videre fremfærd i turneringen. Men opgøret blev skam problematisk nok:

På 1. bræt var Arne Søgaard slømt ude i tovene, da han ofrede en

officer uden i første omgang at få ret meget til gengæld. Senere forplumrede han dog vandene så meget, at hans modstander trådte forkert og gik ind på remis. Niels Chr. spillede efter eget udsagn skidt, men i tabsfare var han nu aldrig. Og så lykkedes det ham oven i købet at vinde slutspillet. På bræt 3 blev Steffen i usædvanlig grad presset i defensiven, da hans modstander spillede kongegambit og tilmød ofrede en officer efter få træk. Gradvist fik Stef dog stillingen under kontrol, og så var afslutningen en massekre. Endelig stod Regnar som den eneste godt lige fra start, men han forivrede sig lidt, da han skulle til at stikke kniven i det hjælpeløse offer. Så Regnar måtte til slut affinde sig med en remis.

Altså 3-1 til os, men der er meget mere i det hold, når det skal op mod nogle af de store modstandere. Om man vil påstå, at det sker allerede i næste runde, skal vi lade være usagt - der er tale om en hjemmekamp mod Nørresundby 4.

HA

DEL RIO EDUARDO(RIUS) (MEXICO)

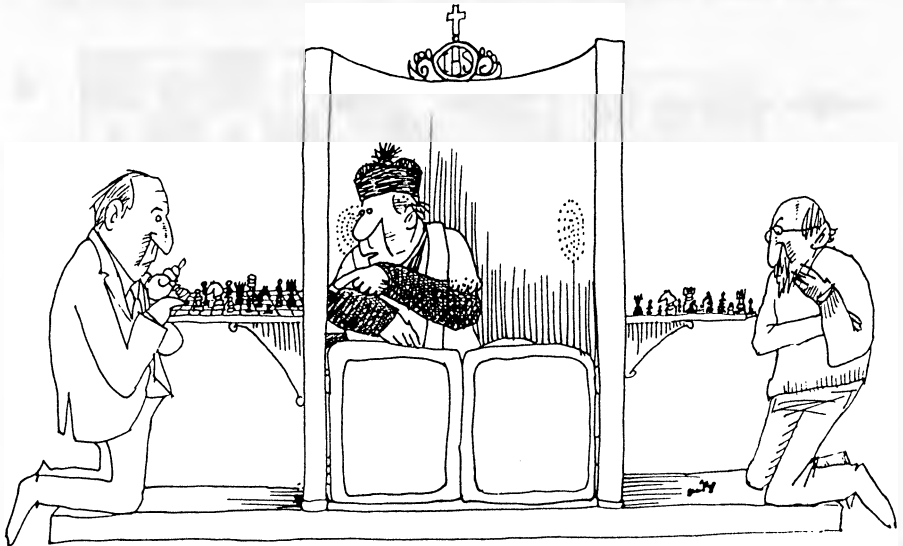

7  
Rius 89

Siden introduktionen af, hvad der nu er blevet kendt som "Arne Fjordside-varianten" i juninummeret, har jeg spillet 2 partier med denne åbning. Første parti fandt sted i Nyiregyhaza i Ungarn:

Hvid: Barnabas Emödi

Sort: Steffen Nielsen

Spillet i 1. runde d. 10.07.93

1. d4 Sf6, 2. c4 g6, 3. Sc3 Lg7, 4. e4 d6, 5. f3 0-0, 6. Le3 Sc6,  
7. Sge2 a6, 8. Dd2 e5, 9. d5 Sa5, 10. Sc1 c5, 11. dxc6 I stampar-  
tiet spillede Arne 11. Ld3. 11. - Sxc6, 12. Sb3 Le6, 13. Le2 En  
gammel læresætning siger, at passive stillinger skal befris lang-  
somt. Det er måske rigtigt, men hvis man har muligheden for at kom-  
binere sig ud af problemerne, må man ikke lade den gå fra sig. Hvis  
jeg i denne stilling havde fortsat med at forsvare mig passivt, var  
min d6-bonde hurtigt blevet svag. Så selv om jeg i det følgende le-  
ver livet farligt, var 13. - b5 måske alligevel den bedste chance.  
14. cxb5 axb5, 15. Lxb5 15. Sxb5 Lxb3. 15. - Sb4, 16. 0-0 Har sort  
tabt en bonde uden kompensation?

Steffen Nielsen

Barnabas Emödi

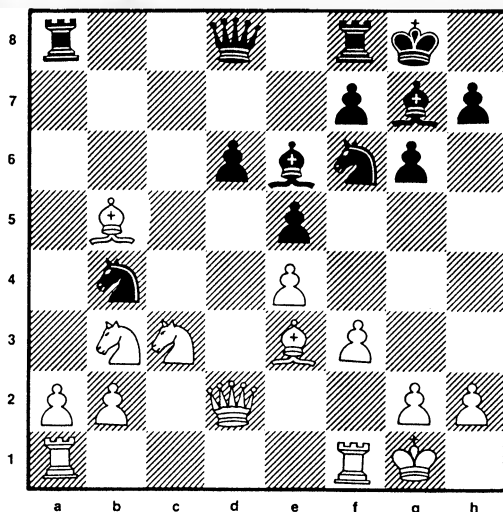

Nej! 16. - Sxa2!, 17. Txa2 Txa2, 18. Sxa2 Lxb3, 19. Sc1 Le6, 20. Td1  
Og nu det sidste præcise træk 20. - Db8! Remis p.g.a. 21. Da5 d5,



22. Lc5 dxø4 med uklart spil.

1-1

Konklusion: 11. dxc6 er heller ikke gendrivelseren.

25

Det andet parti i varianten fandt sted i Vanvid-turneringen (7 runder på en weekend i Gistrup i weekenden 16. - 17. oktober).

I 6. runde skulle jeg (meget træt) spille mod Jan Nielsen (knap så træt). Jeg havde indtil da opnået  $1\frac{1}{2}/5$ , så der skulle spilles på gevinst. Her er Arne Fjordside-varianten perfekt.

Hvid: Jan Nielsen, Gistrup

Sort: Steffen Nielsen, Skørping

Spillet 17.10.93

1. d4 Sf6, 2. c4 g6, 3. Sc3 Lg7, 4. e4 d6, 5. f3 0-0, 6. Le3 Sc6, 7. Sgø2 a6, 8. Dd2 e5, 9. d5 Sa5, 10. Sg3!/? b5, 11. cxb5 axb5, 12. Lb5?? Det første spørgsmålstejn er for trækrets egentlige kvalitet, og det andet er for den kendsgerning, at Jan efter partiet hævdede, at han havde set fortsættelsen, og at trækret var et offer. 12. - Sb3, 13. Dd1 Sxal, 14. Dxal Resten af partiet er ikke af teoretisk interesse, men da det er meget underholdende, kommer det her uden unødvendige kommentarer. 14. - La6, 15. Lc6 Tb8, 16. La7 Tb4, 17. b3 Sd7, 18. Sce2 Sc5, 19. 0-0 Dg5, 20. Dc3 Sd3, 21. Td1 Td4, 22. f4!/? Sxf4, 23. Sxd4 exd4, 24. Lxd4

Steffen Nielsen

Jan Nielsen

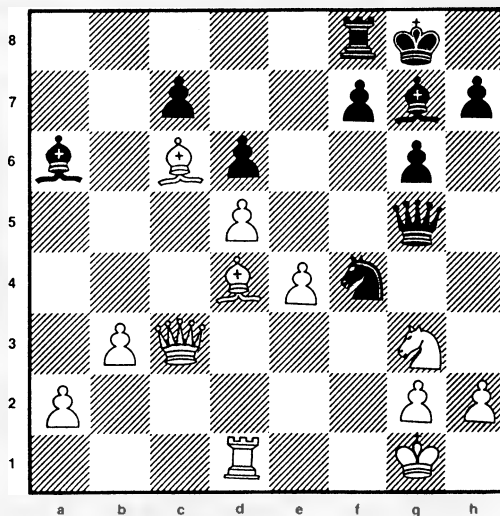

24. - Dg4?? 24. - Lxd4+, 25. Dxd4 h5, og hvid kan opgive. 25. Df3 Dg5, 26. Lxg7 Kxg7, 27. b4 Kg8, 28. b5 Lc8, 29. Tf1 opg. 1-0

I løbet af efteranalyserne så vi på alternativet 11. c5!?, som også tidligere er blevet foreslået af Hans. Vi blev hjulpet af så prominente personligheder som Lars Meyer og ikke mindst Jacob Aagaard, der som så mange andre er blevet tiltrukket af Gistrup Skakforenings goder. Et godt stykke henne i analyserne ankom så A. Fjordside himself for at give sit besyv med. Det var rart at få gennemgået "sin" variant af folk, som virkelig har forstand på skak, og som kan se alle svagheder i den sorte opstilling. Efter starttrækket 11. c5 konkluderede Lars Meyer efter 1 sekund, at hvis sort vil have blot en smule håb, må han sætte sin lid til 11. - c6.

Hvid har flere muligheder:

1) 12. dxc6 Sxc6, 13. Dxd6 Sd4, 14. Tc1 Dxd6, 15. cxd6 Td8, og sort klarer sig.

2) 12. cxd6 Dxd6, 13. dxc6 Dxc6 fulgt af Sc4 er ligeledes godt.

Størstedelen af vore analyser drejede sig dog om:

3) 12. b4!? cxd5! (12. - Sc4, 13. Lxc4 bxc4, 14. dxc6), 13. exd5

Jeg er bange for, at analyserne herfra tog en ret useriøs form, så resten må der ikke ses på med alt for kritiske øjne, da de udelukkende beror på mine egne analyser. 13. - Sc4, 14. Lxc4 bxc4, 15. cxd6 Se8 (15. - Dxd6, 16. Lc5), 16. Sgø4 f5, 17. Lg5 Dd7, 18. Sc5 Dxd6, 19. Dc2, og hvid står overlegent.

Om 11. c5 er gendrivelsen kan diskuteres, men i hvert fald synes det at give hvid gode chancer.

Ved ovennævnte lejlighed lovede Arne at se på tingene, så denne artikel er nok ikke det sidste, vi ser til denne hæderkronede variant!

Steffen Nielsen.

Steffen opnåede i alt 2 points ved 4 remiser, hvilket rakte til en delt 7. plads i det stærke selskab. Vinder med 6/7 blev Per Andreasen, Nørresundby. Basis 1 (der var eneste basisgruppe) gik til Morten Olsen, Gistrup, der scorede max.

Red.

Terndrup har bare slået os hver gang, den har stået på avisskak. Men vi prøver igen og igen - denne gang er det Steffen, der sidder ved brætkanten. For Terndrup spiller Svend Pedersen, så ratingmæssigt skulle vi være favorit, men lad os nu se...

Partiet vil selvfølgelig blive analyseret af Steffen her i bladet, når det er tilendebragt, derfor bringer vi det kun her med nødtørftige noter:

Hvid: Skerping

Sort: Terndrup

1. e4 e5, 2. Sf3 Sc6, 3. Lc3 Le7 Ungarsk, som her på egnen vist ellers kun promoveres af hr. Arne Søgaard. 4. d4 exd4, 5. c3!? Sf6!? Cigorin anbefaler 5. - Sa5, som han mener fører til udligning. En kendt og interessant vending er 5. - dxc3, 6. Dd5! (ser grimt ud, men sort klarer sig i første omgang) Sh6!, 7. Lxh6 0-0! og nu må hvid nøjes med at tage fordelene efter 8. Lxg7 Kxg7, idet 8. Lc1 Sb4! giver sort fint spil med mindst tilbageerobring af officeren. Svends træk er nærmest ukendt. 6. e5 Sq4, 7. cxd4 d5, 8. Ld3 h5 Spillet for at sikre den sorte hest et nogenlunde acceptabelt tilbagetog. Med hvid i trækket er situationen denne i de sene aftentimer 9. november 1993:

Terndrup

Skerping

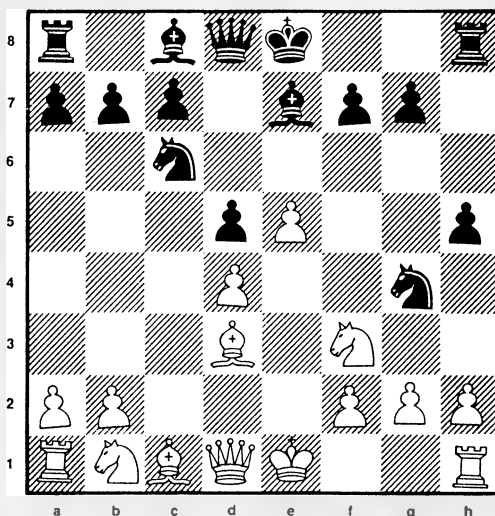



lørdag d. 20.11 Junior Grand-Prix i Hadsund  
 søndag d. 21.11 Mesterholdet spiller hjemme mod Hadsund  
 mandag d. 22.11 B2 spiller hjemme mod Vejgård 3  
 mandag d. 22.11 B1 spiller ude mod Terndrup  
 fredag d. 26.11 start på EMT i Gistrup (også 27.11 og 28.11)  
 lørdag d. 04.12 Juleturnering i Aabybro  
 mandag d. 06.12 Junior 2 hjemme mod Brønderslev  
 mandag d. 06.12 Junior 3 hjemme mod Aars  
 torsdag d. 09.12 Junior 1 ude mod Aalborg 1  
 lørdag d. 11.12 Junior Grand-Prix i Jetsmark  
 søndag d. 12.12 Mesterholdet spiller ude mod Vejgård 2  
 mandag d. 13.12 B1 spiller ude mod Vejgård 3  
 torsdag d. 16.12 B2 spiller ude mod Aalborg 6  
 mandag d. 27.12 Julefrokost  
 lørdag d. 15.01 Biomesterskaberne 1994 (første led i jubilæumskavalkad

#### REDAKTION:

Ansvarshavende:	Hans Andersen, tel. 98 33 74 05
Korrespondenter, indland:	Steffen Nielsen Jeppe Andreasen Charlotte Staun
Formandsytringer:	Steen Møller
Korrespondent, Centraleuropa:	Dr. Boros László
Illustrationer:	Mette Vested, René Langdahl

Næste blad udkommer mandag d. 27.12.94 til julefrokosten.  
 Har du et bidrag (inden jul, tak!), kommer det med. Klø på!

Og så ellers god jul her fra redaktionen!