



# INTERNE TRÆK

---

NR. 5

MAJ 1994

30. Årgang

---

PROGRAM:

- |  |                         |
|--|-------------------------|
| 3.maj: Klubaften   | 10.Maj: Forårsturnering |
| 17.maj: Forårsturnering  | 24.maj: Forårsturnering |
| 31.maj: Tematurnering  |                         |
| 7.juni: Sæsonafslutning: Lynskaktturnering, lotterier og fællesspisning. |                         |

NB: Tilmelding til sæsonafslutningen senest 31.maj til Ejlert.

---

Vinterturneringen.

Der mangler to partier i at turneringen er færdigspillet. De to manglende partier har indflydelse på præmielisten så turneringstabellen kommer i næste nr. Vi kan dog allerede afsløre at nye samt tilbagevendte medlemmer har sat sit præg på turneringen idet:

Jacob Rubin blev klubbester.  
Rune Skov Hansen vandt 1.klasse.  
Shi-SHin Leu vandt 2.klasse  
Hans Petersen vandt 3.klasse  
Bent Christensen vandt 4. klasse.

---

I Vestvoldturneringen der sluttede i går aftes blev vore 7.holds resultater bedre end de foregående år og vi vandt to præmier. Tabel og individuelle resultater i næste nr. Dog kan vi afsløre at Leif Tange scorede  $5\frac{1}{2}$  på 2.holdet. Flot i det stærke felt.

---

Kassereren meddeler at ca. syv medlemmer åbenbart har overset girokortet med kontingentet. De glemsomme bedes hurtigt få bragt dette i orden.

---

I KSU-holdturneringen Blev 1+2+3 holdet nr. 5 ideres grupper.  
4. holdet blev nr. 7 og 5.holdet nr. 2 i deres grupper.

I sidste nummer af INTERNE TRÆK læste jeg med stor interesse Søren Drejfeldts fortælling om sine genvordigheder med Jørgen Carstensen i to af de årlige venskabsmatcher mod Hvidovre.

Det undrede mig lidt, at Søren der betegner Carstensen som en hyggelig "ældre mand". Jeg har nu kendt Jørgen i ca. 40 år, og jeg har altid anset ham for en hyggelig yngre fyr!

De to partier mellem Søren og Jørgen var fra matcherne i 91 og 93. Begge sicilianere, det seneste med c3-varianten samt overgang til afslået Morra-gambit. Det pudsige ved historien er, at i den mellemliggende match i 92 spillede Jørgen Carstensen samme variant, dog med hvid og mod mig! Og med visse lighedspunkter:

Jørgen Carstensen - Bent Kølviig, 1993. 1. e4 c5 2. Sf3 e6 3. c3 Sf6 4. e5 Sd5 5. d4 cd4 6. cd4 d6 7. Sc3. Hvis her 7. Lc4 i stedet for, så havde vi haft stillingen i 94-partiet.

7. - Sc6 8. Lc4?. Han overså min trussel: 8. - Sxc3! 9. bc3 de5. Netop! Nu så han, at 10. de5 Dxd1+ 11. Kxd1 Lc5 giver ham et mere end trist slutspil. Altså lavede han det om til en rigtig gambit!

10. Lg5!? Da5!. Trækket, han kopierede året efter! 11. O-O e4!. Nu skal stillingen holdet lukket, og frem for alt ikke flere bondegevinster, der koster tid. Brikkerne skal ud, og kongen ind!

12. Se5 Sxe5 13. de5 Ld7!

14. Db3. DIAGRAMMET:

Her ser vi straks, at b7 ikke kan dækkes med 14. - Lc6? pga. det stygge 15. Lxe6!

Men hvad så? Efter at have set, at 14. - b6 15. a4 (truer 16. Lb5) Tc8 16. Tfd1 kunne blive ubehageligt, begyndte jeg at se på, om b7 kan ofres. Jo, det kan den! Men det kommer til at koste merbonden.

14. - Dxe5! 15. Dxb7 Tb8!  
16. Dxa7 Ld6!. Et herligt flerfunktionstræk. Der er nu dobbelttrussel mod h2 og - da tårnet er dækket - på Lg5. Afgørende fordel.

17. Tfd1. Han må ofre h2.

17. - Dxb7 18. Kf1 Dh1+

19. Ke2. Og hvad så? Skak på h5, som jeg oprindeligt havde regnet på, eller skal tårnet forlade 8. række?

19. - Tb2+. Jo, for nu vil såvel 20. Ke3 som 20. Ld2 blive besvaret med 20. - Dxb7. Derfor 20. Td2 Dxa1. Her talte Jørgen Carstensen brikkerne op, kiggede lidt på 21. Da8+ Tb8, og opgav så partiet! 0-1. Og så håbede han vel at have sort i et parti, hvor hvid trak c3!

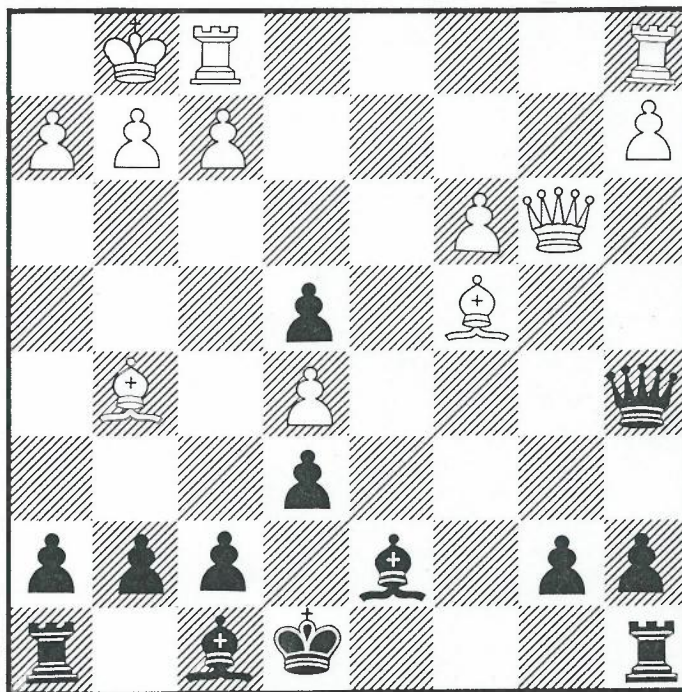

# Storspil i Rødovre Centrum

Af Søren Drejfeldt

En weekend i slutningen af januar udfordrede Rødovre Vanløse til en match over 4 partier. Vi var "unfair" nok til at vælge hjemmebane nemlig kæmpeskakspillet på Festpladsen i Rødovre Centrum. Jeg fik lov at spille første parti. For dem, der ikke har prøvet at spille på kæmpebræt (det var min debut), kan jeg fortælle, at det er pokkers svært at overskue; man får den største lyst til at hæve sig 3 m op i luften.

## Aljechins forsvar

Søren Drejfeldt - Bendt Wiberg

Opvisningsparti 1994 Parti 1

1. e4, Sf6 2. Sc3, d5 3. exd5, Sxd5 4. d4, e6 5. Sf3, Lb4 6. Ld2, O-O 7. Sxd5, Lxd2+ 8. Dxd2, exd5 9. O-O-O, Lf5 10. Ld3, Lxd3 11. Dxd3, Sd7 12. Kbl, c6 13. h4, Da5 14. g4, Sf6

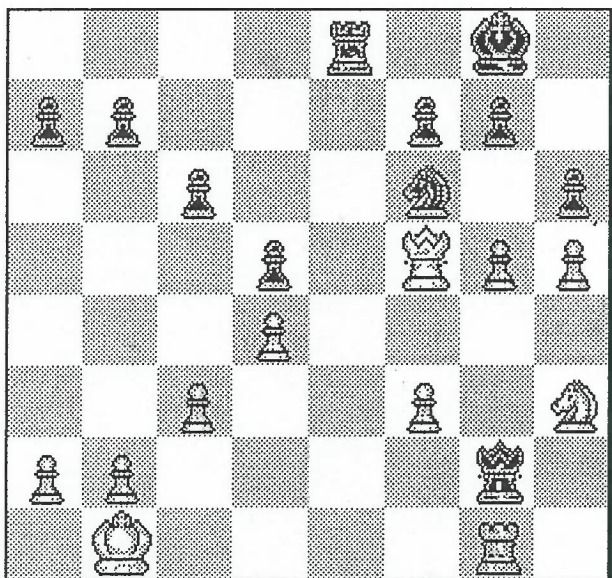

Stillingen efter 27. Tg1

15. Sg5 (Jeg slap ikke godt fra åbningen. Med teksttrækket håbede jeg på: 15. -, h6 16. f3! men Bendt fortsatte korrekt med:) 15. -, Tfe8 16. f3, Te7 17. h5, Tae8 18. c3, Te2 19. Td2, Tel+ 20. Td1, Tle2 21. Td2, Tel+ 22. Td1, Txl1 23. Txl1, Dc7 24. Df5, h6 25. Sh3, Dg3 26. g5, Dg2? 27. Tg1 (Sort overså, at Sh3 dækkes af Df5, så nu ryger der en officer: Skal han give op?) 27. -, Dd2! (Nej! Han redder sig med en evig skak, som blev gennemført for publikums skyld) 28. gxf6, Tel+ 29. Txel, Dxel+ 30. Kc2, De2+ 31. Kb3, Db5+ 32. Ka3, Da5+ 33. Kb3, Db5+ 34. Kc2, De2+  $\frac{1}{2}$ - $\frac{1}{2}$ .

Herefter spillede Jens Akhøj sort mod Vanløses bedste spiller, Søren B. Petersen (rating: ca. 2300). Efter et minoritetsangreb havde han et fast tag i Akhøj, der også brugte mest tid, men Vanløse-spilleren kunne ikke materialisere dette initiativ. Det hele endte i et tidnøddrama, hvor "korte træk var bedre end gode træk". Med ca. 10 sekunder tilbage på Søren B. Petersens ur faldt Akhøjs vinge desværre. Fredagen bragte os således bagud  $\frac{1}{2}$ -1 $\frac{1}{2}$ .

Om lørdagen tabte Jan Nielsen til Morten Møller Hansen, medens Bent Kølwig slog Gunnar West Hansen, som vist nok overså en mat i 3. Resultatet blev således en sejr til Vanløse på 2 $\frac{1}{2}$ -1 $\frac{1}{2}$ , men vigtigere end disse cifre var det dog, at der blev vist "storspil" til underholdning for mange mennesker. Absolut et arrangement til efterfølgelse.

# Holdskak Holdskak Holdskak

Af Søren Drejfeldt

I efteråret 1993 spillede jeg 3 matcher for førsteholdet. Disse tre partier havde et fælles tema: lige omkring tidskontrollen skulle der tages nogle vigtige beslutninger. Nedenfor viser jeg de 3 partier med kommentarer hovedsageligt omkring tidskontrollen, der jo som bekendt er på 1½ time til 32 træk og derefter en halv time (plus opsparet tid) til den resterende del af partiet. Undervejs kommer "løsningerne" på de 3 opgaver i "PRAKTISK SKAK", som jeg stillede i Interne Træk nr. 4.

Vi lagde ud med at få besøg af Frederiksberg III, d.v.s. "familien Schøller Larsen": Kølvig mødte Torben Schøller Larsen, Jan stødte ind i Arne Schøller Larsen, og jeg fik fornøjelsen at spille mod Pia Schøller Larsen. Selv om jeg har spillet klubskak i mere end 12 år, var det faktisk første gang, jeg skulle møde en pige/kvinde i et alvorligt parti! Et udmærket udtryk for underrepræsentationen på "spindesiden" i skak.

## Siciliansk

Søren Drejfeldt - Pia Schøller Larsen Holdturn. 1993-94 Bræt 2

1. e4, c5 2. c3, Sc6 3. d4, cxd4 4. cxd4, d6 5. Lc4, Sf6 6. Sc3, g6 7. f3, Lg7 8. Sge2, O-O 9. Le3, Ld7 10. a3, Tc8 11. La2, Sa5 12. Dd3, a6 13. b4, Sc6 14. O-O, b5 15. Tac1, e6 16. Kh1, De7 17. Lg5, h6 18. Lh4, g5 19. Lf2, Sh5 20. Tfd1, Sf4 21. Sxf4, gxf4

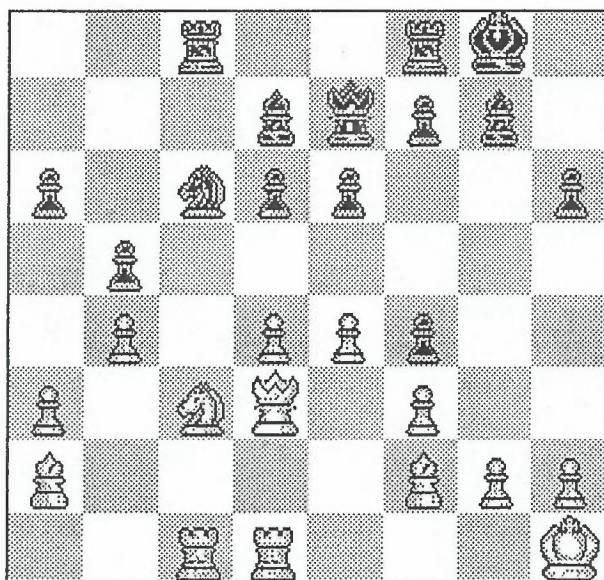

22. e5? [Tid: 1:21 - 1:00]

En kritisk stilling. Jeg mente, at jeg stod lidt bedre og var samtidig lidt nervøs for "butikslukning" i centrum, hvorefter det ville være svært for hvid at vinde. Jeg prøvede med teksttrækket

at forcere en åbning af stillingen, som kunne indlede et angreb. I begyndende tidnød fik jeg dog ikke det hele med.

22. -, dxe5 23. dxe5, Sxe5 24. De4, Dg5! [1:22 - 1:15]

Det havde jeg ikke set. Nu brugte jeg 5 af mine sidste 8 minutter på at lede efter modspil.

25. Lb1, f5?!

Et naturligt men også et meget forpligtende træk; muligt var 25. -, Tfd8!?

26. De1, Lc6(!) [1:27 - 1:23]

Ups! Nu er der store problemer på f3, og tiden trykker.

27. h4, Dg6 28. Td6, Tfe8 [1:28 - 1:24]

Forsigtigt spillet. Nu truer sort med Sxf3. Hvad nu?

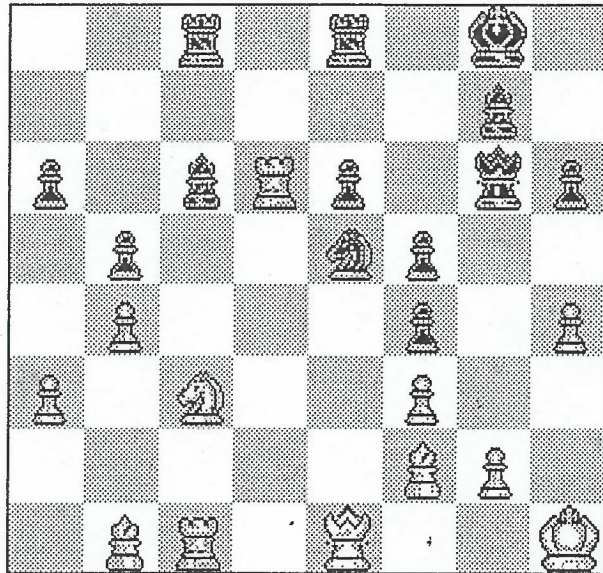

29. La2! [1:28 - 1:24]

Nemlig! Sort bruger nu 3 minutter og kaster herefter al sin forsigtighed over bords.

29. -, Sxf3?

Sort kunne bevare fordelene med enten Kf7 eller måske Kh7.

30. Txe6!, Txe6??

Panik. Sort ser spøgelse, sandsynligvis p.g.a. dobbeltskakken Txe8++. Sort var nødt til at prøve 30. -, Sxe1 31. Txg6+ (men ikke 31. Txe8++, Kh7 32. Lg8+, Kh8 33. Lf7+, Lxe8! 34. Lxg6, Sd3 -+) 31. -, Kh7 32. Txg7, Kxg7 33. Lxe1 med klar fordel for hvid, men sort kan da kæmpe endnu.

31. Dxe6+, Dxe6 32. Lxe6+, Kf8 33. Lc5+(?) [1:28 - 1:29]

Tidskontrollen er klaret, og sort er naturligvis helt væk, idet Tc8 forsvinder i næste træk. Teksttrækket bygger på en smart vending, som resulterer i adskillige afbytninger, men mere præcist er faktisk 33. Lxc8, Se5 34. Lxa6, Sd3 35. Lc5+ ++--.

33. -, Ke8 34. Lxc8, Sxh4 35. Tel+, Kd8

Eller 35. -, Kf7 36. Te7+, Kg8 37. Le6+, Kh8 38. Ld5 +--.

36. Le7+, Kxc8 37. Lxh4, Ld4

Pointen med 33. Lc5+ er, at 37. -, Lxc3 løber ind i 38. Tc1.

38. Se2, Le3 39. Kh2, f3 40. gxf3, Lxf3 41. Lg3, h5

Resignation, men 41. -, Ld2 42. Sg1!, Lxe1 43. Sxf3, Lc3 44. Le5 duer jo heller ikke.

42. Sg1 1-0 [1:42 - 1:36]

Næste levende billede var Valby I, som vi også mødte på hjemmebane.

### Skandinavisk

Søren Drejfeldt - Jan Bach

Holdturn. 1993-94 Bræt 2

1. e4, d5 2. exd5, Dxd5 3. Sc3, Da5 4. d4, c6!? 5. Sf3, Lf5  
6. Lc4, e6 7. Ld2, Dc7 8. a3(?), Sf6 9. De2, Le7 10. O-O-O?!,  
b5 11. Ld3, Lxd3 12. Dxd3, a5 13. Se2, Sbd7 14. Lf4, Db6 15.  
Le5, Td8 16. Lxf6, Sxf6? [Tid: 0:51 - 0:23]

Jeg spillede åbningen upræcist og har allerede store problemer: Sort truer simpelt hen med at rokere kort og herefter trævle min konggestilling op (a4, b4). Med bedre end teksttrækket var det dog at slå tilbage med løberen: 16. -, Lxf6. Nu får jeg trods alt lidt modspil.

17. Se5(!), a4 18. Df3, Tc8 19. g4, Tf8

Endelig ikke 19. -, O-O 20. g5 og 21. Sd7.

20. Sc3, Sd5 21. Se4, b4 22. Sc4, Db8! 23. Dg3, Sf4 24. The1, g5!  
25. Kbl, bxa3 26. Sxa3, Db4 27. Dc3, Dxc3 28. Sxc3, Lb4  
29. Sc4, Tb8 30. Ka2, Sd5 [1:26 - 1:23]

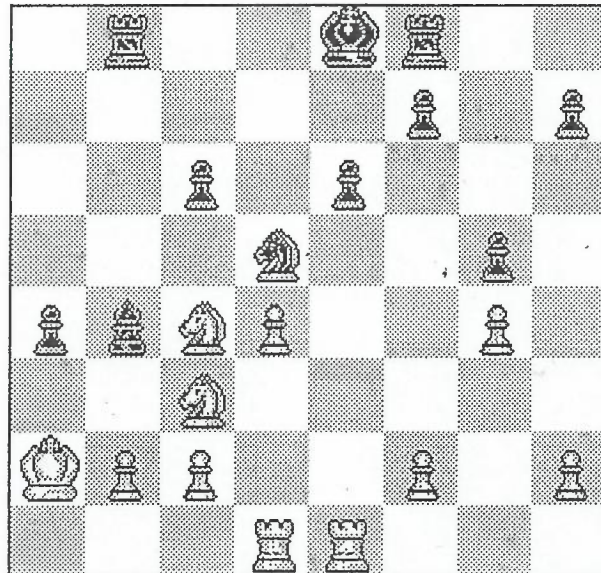

31. Td3 [Tid: 1:29 - 1:23]

En typisk situation. Jeg har været under pres længe og får nu pludselig chancen for aktivt forsvar (31. Sxd5) lige før tidskontrollen. Jeg valgte altså det passive forsvar, men lad os se lidt på 31. Sxd5:

Efter 31. -, cxd5 32. Sd2 følger snart c2-c3, og sort har næppe reelle gevinstmuligheder.

På 31. -, Lxe1 kan følge 32. Sf6+, Ke7 33. Sxh7, Th8 34. Se5!? med temmelig uklar stilling.

Jeg ved ærligt talt ikke, om dette er bedre end partifortsættelsen. Har du fundet noget?

31. -, Sf4 32. Td1, Ke7!?

Jeg får ikke chancen en gang til!

33. Se5, Tb6 34. Te3, Ta8 35. Sb1, Tab8 36. Sc4, Tb5 37. Se5, T5b6 38. Sc4, T6b7 39. Se5, Tc8 40. Sc3, f6 41. Sc4, Sd5? 42. Th3, Lxc3?? [1:53 - 1:48]

Sort måtte bide i det sure æble og spille 42. -, Kf8. Pludselig har hvid gevinststilling!

43. Txh7+, Kd8 44. Txb7, Lb4 45. Sb6

Naturligvis ikke 45. c3, Lxc3.

46. -, Sxb6 46. Txb6, Ld6 47. Ta6?

Sjusk! Der skal spilles 47. Tb7! med forholdsvis let gevinst, f.eks. efter 47. -, Ta8 48. h4!

47. -, Kd7 48. Txa4?

Nu kan sort opbygge et fort, som er svært at indtage. Og tiden trykker. I det følgende begår jeg 2 fejl: Først bruger jeg for meget tid på at finde en hurtig gevinst, og senere sadler jeg for sent om for at spille på remis. Omkring træk 65. (ikke noteret) afslår min modstander et remistilbud og vinder på tid få træk senere. På det tidspunkt stod han dog også til gevinst.

48. -, Lxh2 49. Th1, Lf4 50. Th7+, Kd6 51. c4, e5 52. c5+, Ke6 53. T4a7, exd4 54. Tad7 ... .. 0-1 [2:00! - 1:59]

Endelig tog vi kort inden Jul ud til Hvidovre og mødte deres førstehold med intentionen om at få revanche for nederlaget i venskabsmatchen i august. Kølvig meldte afbud, hvilket jeg fik af vide på forhånd, så jeg havde chancen for at forberede mig. Jeg vidste, at min modstander spiller en bestemt variant i Caro-Kann (den spillede han nemlig mod mig i venskabsmatchen i 1989), så den satte jeg mig lidt ekstra ind i.

#### Caro-Kann

Søren Drejfeldt - Børge H. Nielsen

Holdturn. 1993-94 Bræt 1

1. e4, c6 2. d4, d5 3. Sd2, dxe4 4. Sxe4, Sd7 5. Sg5, e6 6. Ld3, Sgf6 7. S1f3, Ld6 8. De2, De7 [Tid: 0:06 - 0:10]

Nyt for mig. Almindeligt er straks h6 og efter afbytningen på e4, da manøvren b6, Lb7, Dc7, 0-0-0 som opstilling mod hvids Ld2, 0-0-0, The1. Sorts teksttræk, De7, gendriver ikke åbningsteorien, hvorfor jeg fortsatte ifølge mine forberedelser.

9. Ld2, h6 10. Se4, Sxe4 11. Dxe4, Sf6 12. De2, Ld7 13. 0-0-0, 0-0-0 14. The1, c5?!

Et temmeligt forpligtende træk. Forsigtigere var det at spille 14. -, Kb8.

15. La5, Tde8(!) [0:27 - 0:33]

Sorts besvarligheder tydeliggøres ved, at det naturlige svar 15. -, Lc7 løber ind i 16. Lxc7, Kxc7 17. De5+, Kb6 (Eller 17. -, Kc6? 18. d5+!, Kb6 [18. -, Sxd5? 19. Dxd5+ med ideen 19. -, Kxd5 20. Lb5+ MAT! se Analysediagram 1] 19. d6, Df8 20. b4 og sort bliver flået) 18. d5! og sort har problemer med at forhindre d5-d6 med stor hvid fordel, f.eks. besvares 18. -, Lc8 og 18. -, Se8 med 19. Lf1. - Den anden mulighed udover teksttrækket: 15. -, b6 besvarer hvid med 16. La6+, og sorts stilling ser temmelig vakkelvorn ud, når hvid i næste træk spiller d4xc5.

16. dxc5, Lf4+(?) 17. Ld2, Lxd2+ 18. Dxd2!, Dxc5 19. Se5, Te7 20. f4, Td8? [0:50 - 0:52]

Bedre er det at spille 20. -, Lc6 med ideen Tc7, De7, Td8.

21. Le4(!), Dc7?! 22. Db4, Le8 23. Txd8+, Kxd8

Sort kan slå med dronningen 23. -, Dxd8 og dermed undgå

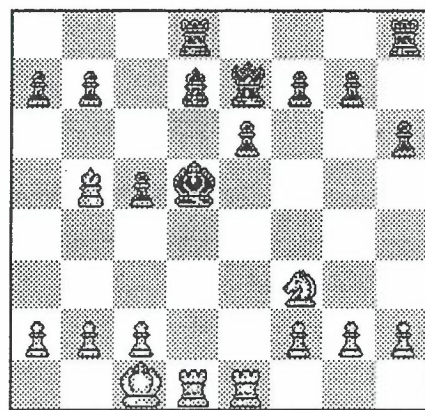

Analysediagram 1

umiddelbart bondetab, men efter 24. Td1, Dc7 25. Lf3 har hvid dog klar fordel.

24. Dd4+, Ld7 25. Dxa7, Lc8 26. Td1+, Ke8 27. Lf3, Kf8 28. Dd4, Sd7 29. Td3, Sxe5 [1:24 - 1:24]

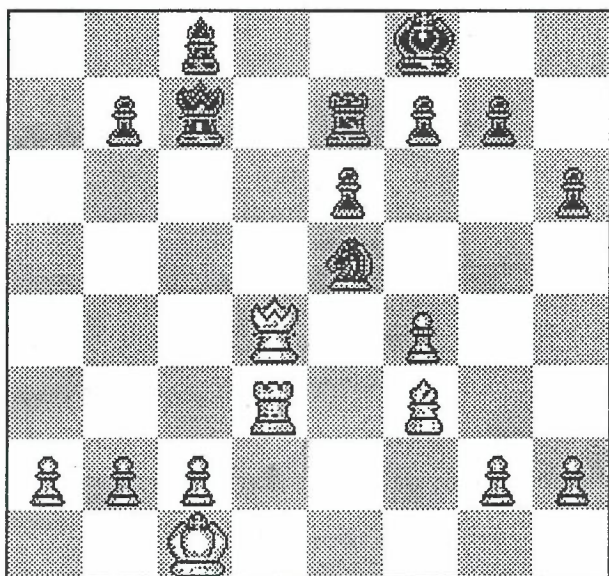

30. Dd8+(?) [1:26 - 1:24]

Den vigtige beslutning lige inden tidskontrollen. Jeg valgte efter 2 minutters betænkning den fristende generalafbytning. Jeg så sorts 33. træk og vurderede, at det var en gevinststilling, selvom det nok ville tage en del træk. Klogere var det dog at investere yderligere 3 minutters tankevirksomhed, idet jeg jo havde partifortsættelsen i baghånden, som kunne føre mig forbi tidskontrollen ved træk 32.

Undgår man forblindelsen af generalafbytningen, indser man, at hvids stilling er så god, at sort næsten tvunget taber endnu en bonde efter det rigtige 30. fxe5. På 30. -, Td7 følger 31. Tc3!, Txd4 32. Txc7, Td8 33. Lxb7, og hvis man efter det bedre 30. -, Da5 ikke tør indlade sig på 31. Tc3!? (f.eks. 31. -, Ld7 32. Lxb7 med ideen 32. -, Dxa2 33. Ta3 eller 31. -, Te8 32. Dd6+, Kg8 33. Db8) kan hvid jo blot spille 31. Dd8+ med mertempo i forhold til partifortsættelsen.

30. -, Dxd8 31. Txd8+, Te8 32. Txe8+, Kxe8 33. fxe5, f6!

Sorts eneste chance, ellers forbedrer hvid blot stillingen, med let gevinst. Nu tog jeg en længere tænkepause, fordi gevinsten ikke syntes så åbenbar som ved træk 30!

34. c4, Kd7?!

Det, jeg var mest nervøs for, var 34. -, b6 med ideen: Afbytningen af b6 mod hvids a- eller c-bonde (når de kommer langt nok frem), og derefter løberafbytning (Ke8-d7-c7, Lc8-b7) samt f6-f5, hvorefter hvids konge ikke kan hjælpe fribønderne på dromningfløjen ned, uden sort også får en dronning. Jeg vil ikke hævde, at det holder for sort, men det var nok hans bedste chance i praksis.

35. c5, Kc7 36. Kd2, Ld7 37. Kc3, Le8 38. Kc4, fxe5 39. b4, Lg6 40. g3, Lf5 41. b5, Lb1 42. Kb3

Ikke 42. a4??, La2+ og 43. -, Ld5.

42. -, Ld3 43. a4, e4

Med falden 44. Ld1??, e3 45. Kc3, e2.

44. Lg4, e5 45. Kc3, g6 46. Ld1, Lf1 47. Kd2, b6 48. cxb6+,



Kxb6 49. Lc2 1-0 [1:54 - 1:49]

---

På Bræt 2 mødte Akhøj min "bekendte" Carstensen. Det blev en kort affære, idet Jens gik helt galt i byen i en sjælden variant af Spansk.

Spansk

Jørgen Carstensen - Jens Akhøj

Holdturn. 1993-94 Bræt 2

1. e4, e5 2. Sf3, Sc6 3. Lb5, a6 4. La4, Sf6 5. d4!?  
(Snedigt spillet. 80-90 % af alle Spanske partier fortsætter med  
5. O-O) 5. -, Sxe4?! (Kendt, men bedre er sandsynligvis 5.-,  
exd4) 6. De2, d5?! (Jeg tror mere på 6. -, b5 eller 6. -,  
f5) 7. Sxe5, Le7?? (Farvel og tak! Akhøj sad muligvis med for-  
nemmelsen af at være fanget i en åbningsfælde; men selv om hvid  
står klart bedst, er der ikke grund til panik: 7.-, Le6 skal  
forsøges, f.eks. 8. Sxc6, Dd7 9. f3, Sf6 10. f4 med kraftigt  
angreb [Lasker - Sterling, Paris 1900]) 8. Sxc6, bxc6 9. Lxc6+,  
Ld7 10. Lxd5, Sf6 11. Lxa8, Dxa8 12. O-O (Og Akhøj havde fået  
nok) 1-0.

# KOMBINATIONER

Herunder følger 3 eksempler på kombinationer af forskellig svarhedsgrad. Alle 3 kombinationer har motivet: henledning.

Løsningerne finder du på næste side.

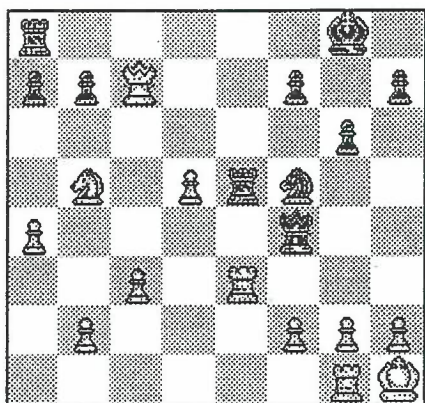

Stilling nr. 1 - Sort trækker.

Leonid Judasin - Vladimir Kramnik (FIDE-kandidatmatch, Wijk aan Zee 1994). Stillingen er opstået efter 23. Dd6-c7, e4-e3 24. Telxe3

Efter 24. -, Sxe3 25. fxe3, Dxe3 26. d6 har hvid kompensation, men har sort noget bedre?

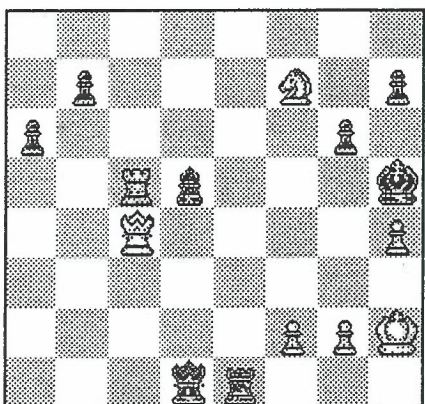

Stilling nr. 2 - Sort trækker.

Leif Sørensen - Søren Drejfeldt, (ven-skabslynparti ved juleafslutningen 1993). Stillingen er opstået efter 1. Dc3-c4

Begge spillere har ca. 30-40 sekunder tilbage. Er det tid at give hånd, eller er der flere patroner tilbage?

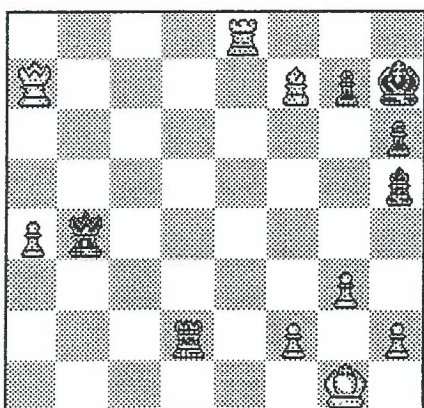

Stilling nr. 3 - Sort trækker.

J. Siegel - K. Gawehns, (Bad Godesberg 1994). Stillingen er opstået efter 29. Ld5xf7

Sort er 2 bønder bagud, hvid truer med at sætte mat i 5: 30. Th8+, Kxh8 31. Da8+ ... 34. Dg8+ MAT, og 29. -, Lxf7 30. Dxf7, Dxa4 31. Df5+ duer heller ikke. Skal sort give op, eller er der en redning?

# LØSNINGER

## Stilling nr. 1

Han startede med en afledning af bonden på f2 fra dækningen af feltet g3:

24. -, Df4xe3!! 25. f2xe3 (Faktisk slog Judasin ikke dronningen men tabte naturligvis i få træk, han er jo et tårn bagud: 25. Sd6, Te7 26. Sxf5, gxf5 27. Dd6, De5 28. Db4, Tae8 29. Dh4, f6 30. h3, Dxd5 0-1) 25. -, Sf5-g3+! (Hermed henledes bonden på h2 til det uheldige felt g3) 26. h2xg3, Te5-h5+ MAT. Smukt!

## Stilling nr. 2

I den egentlige jule-lynturnering havde Leif slået mig overbevisende, så inden flæskestegen prøvede jeg at få revanche. Det lykkedes på følgende måde:

1. -, Tel-h1+ (Ikke 1. -, Te5? med ideen 2. Sxe5?? 3. Lxc4 p.gr.a. 2. Df4!, f.eks. 2. -, Tf5 3. g4+! med mat i næste træk) 2. Kh3-g3 (Og hvad nu?) 2. -, Th1-h3+!! (Nøgletrækket, der henleder Bg2 eller Kg3 til det dårligere felt h3) 3. Kg3xh3, (Hverken 3. gxh3, Df3+ 4. Kh2, Dg2+ MAT eller 3. Kf4, Txx4+ er bedre end teksttrækket) 3. Dd1-h1+, Kh3-g3 4. Dh1xg2+, Kg3-f4 5. Dg2-f3+, Kf4-e5 6. Ld5xc4 (Og i denne håbløse stilling løb hvid tør for sekunder) 0-1.

## Stilling nr. 3

Inden dette parti havde Gawehns 3 point ud af 7, og da IM-norm kravet var 4 point ud af 9 (det var en kategori 12 turnering, som GM Romanishin vandt), skulle han "blot" have 1 point i de sidste 2 runder. Gawehns blev dog så mistrøstig over stillingen, at han faktisk gav op!! - En klubkammerat viste, hvordan han kunne have holdt remis: 29. -, Db1+ 30. Kg2, Lf3+ 31. Kxf3, Dh1+ 32. Kf4, g5+ 33. Kf5, Df3+ 34. Ke5, Dc3+ og evig skak. Senere prøvede man stillingen med skakprogrammet Fritz 2, der foreslog:

29. -, Db4-b1+ 30. Kg1-g2, Db1-h1+!! (Henledning af den hvide konge til de dårligere felter h3 eller h1) 31. Kg2xh1, (Eller 31. Kh3, Df1+ 32. Kh4, g5+ 33. Kxh5, Dh3+ MAT - bemærk ligheden med slutstillingen i partiet Poul Munck - Harly Sonne, Interne Træk nr. 4) 31. -, Lh5-f3+ 32. Kh1-g1, Td2-d1+ 33. Te8-e1, Td1xe1+ MAT. I sidste runde tabte Gawehns også, så det blev ikke til nogen IM-norm i denne omgang.

# PRAKTISK SKAK

Herunder følger 3 eksempler på praktisk skak: Kunsten at undgå panik i dårlige stillinger ved til stadighed at stille modstanderen overfor problemer. De 3 stillinger er fra mine holdskakpartier i foråret 1994. - Prøv i hvert tilfælde at beslutte, hvordan du ville fortsætte (betænkningstiden er 1½ time til 32 træk). Jeg vender i et senere indlæg tilbage til mine mere eller mindre vellykkede kunstgreb.

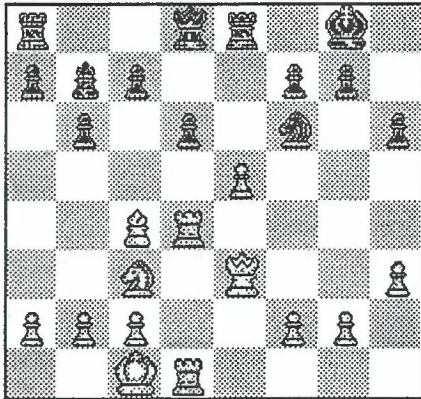

Stilling nr. 1 - Sort trækker.

Rune Hvalsøe (Skovlunde I) - Søren Drejfeldt. Stillingen er opstået efter 15. Th1-d1 [0:55 - 0:50]

Sort fik ikke udlignet i åbningsfasen. Hvid presser i centrum og truer med at svinge styrkerne over på kongefløjen med efterfølgen angreb på kongen. Sort kan ikke spille 15. -, Txe5?? p.g.a. det simple 16. Dxe5. Men hvad så?

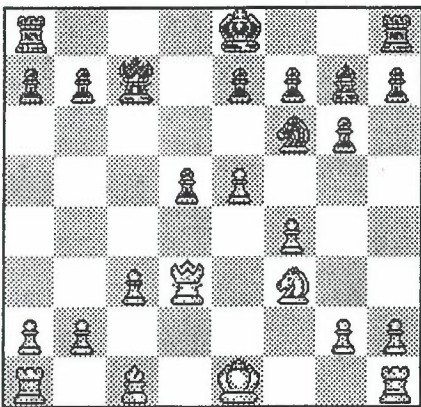

Stilling nr. 2 - Sort trækker.

Jesper A. Nielsen (Tjalfe I) - Søren Drejfeldt. Stillingen er opstået efter 12. d4xe5 [0:23 - 0:50]

Efter en simpel overseelse er sort på vej til at tabe bonden på d5. Hvordan skaber sort flest problemer for hvid? Skal han indstille sig på en sej forsvarsopgave eller komplicere spillet?

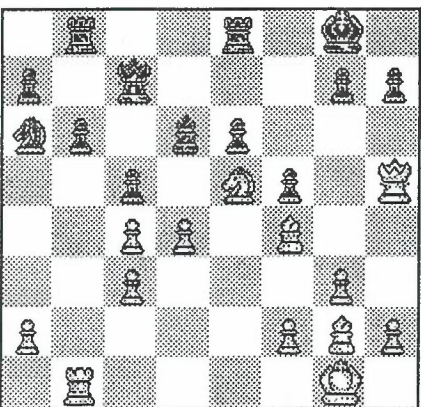

Stilling nr. 3 - Hvid trækker.

Søren Drejfeldt - John Danielsen (Amager II). Stillingen er opstået efter 22. -, b7-b6 [1:13 - 1:03]

Efter ukoncentreret åbningspil tabte hvid en kvalitet. Hvid har dog initiativet; kan det bruges til at stille sort overfor problemer?

## Spøgelser i kælderen

Som nyoprykket i mesterrækken får jeg ikke mange points. Her er dog ét mod Jan. Vi spiller fransk.

- |         |     |         |  |         |      |          |     |
|---------|-----|---------|--|---------|------|----------|-----|
| 1. e4   | e6  | 2. d4   | d5                                       | 3. e5   | c5   | 4. c3    | Db6 |
| 5. f4?! |     |         | aggressivt, men næppe godt               |         |      |          |     |
| 5. -    | Sc6 | 6. Sf3  | Sg8-e7                                   | 7. a4   | Bxd4 | 8. Bxd4  | a6  |
| 9. Le2  |     |         | nu kan hæn ikke nå at dække bonden på d4 |         |      |          |     |
| 9. -    | Sf5 | 10. O-O | Sc6xd4                                   | 11. Kh1 | Sxe2 | 12. Dxe2 | Le7 |
| 13. Sc3 | h5  | 14. a5  | Dc5                                      | 15. Ld2 | h4   | 16. Sa4  |     |

Jan har totalt ignoreret mit angreb på h-linien og pludselig ser jeg hvorfor. Familieskakken Sg3+? giver ham naturligvis en dobbeltbonde, men min afdækkerskak med bonden pareres let med Sh2 - og min dronning er truet. Hvor skal den hen? Den kan ikke blive på diagonalen. Da7 mures inde af Sb6. Måske står jeg ikke så godt som jeg troede. Dc7 ser uhyggeligt passivt ud. Hvorfor har jeg overhovedet troet, der var noget i Sg3+? Lad mig nu se, han skal slå med h-bonden, jeg slår igen med min bonde med skak, han sætter.. hov så har han jo ingen dobbeltbonde længere. Jeg kan simpelthen bare slå springeren på h2 med tårnet, så er han mat. Altså Sg3+!! efter 20 minutters betænkningstid. Jan opgav øjeblikkeligt.

sort trækker

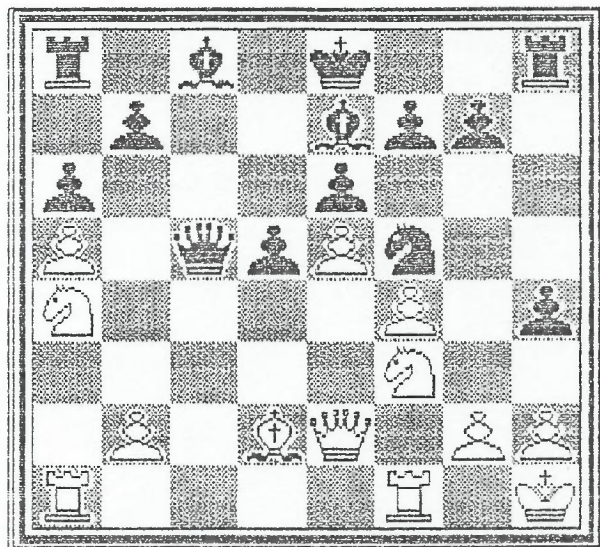

## Rødovre III - Odysseus II (4½ - 3½)

Vi skulle naturligvis vinde for at være sikre på at blive i rækken. Og det gjorde vi så. Da jeg havde brug for tiden selv, kan dette ikke blive et rigtigt referat (beklager), men her er mit point.

## Bjørn - Steen Erhard, Odysseus

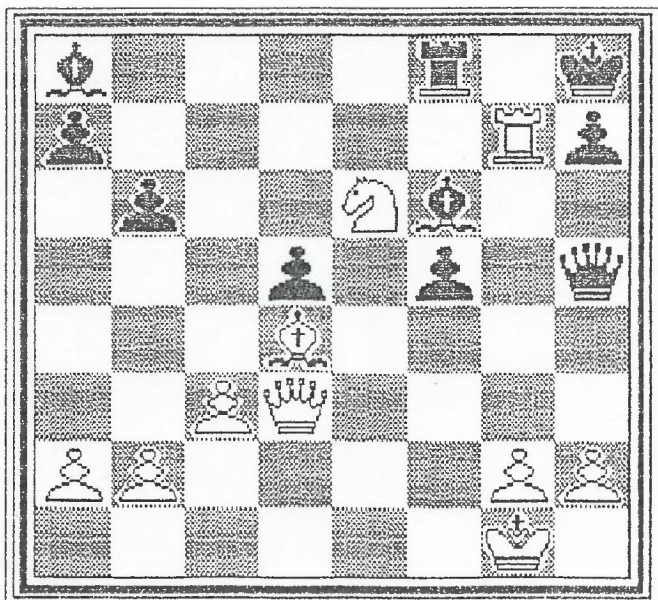

- |          |       |            |      |
|----------|-------|------------|------|
| 1. f4    | d5    | 2. Sf3     | c5   |
| 3. e3    | Sc6   | 4. Le2     | g6   |
| 5. c3    | Lg7   | 6. O-O     | Sh6  |
| 7. d4    | Bxd4  | 8. Be3xd4  | O-O  |
| 9. Se5   | f6    | 10. Sd3    | b6   |
| 11. Sd2  | e5    | 12. Bf4xe5 | Bxe5 |
| 13. Bxe5 | Txf1+ | 14. Dxf1   | Sxe5 |
| 15. Sxe5 | Lxe5  | 16. Sf3    | Lg7  |
| 17. Le3  | Sf5   | 18. Lf2    | Lh6  |
| 19. Ld3  | Dd6   | 20. Te1    | Lb7  |
| 21. Lxf5 | Bxf5  | 22. Sd4    | Dg6  |
| 23. Dd3  | Tf8   | 24. Te6    | Dh5  |
| 25. Te7  | La8   | 26. Se6    | Lg5  |
| 27. Tg7+ | Kh8   | 28. Ld4    | Lf6  |

hvid trækker

Jeg har spillet pønt og er godt tilfreds med stillingen. Han har to isolerede bønder, jeg har et lovende angreb. Men tiden ..

Med kun 4 minutter til tidskontrollen, må man vælge hurtigt. Jeg snupper en bonde.

29. Txa7 Dh6      30. Sxf8 Dc1+      31. Df1 Lxd4+      32. Bxd4 De3+  
 33. Kh1 Lc6      34. Txh7+ Kg8      35. Th3 Dxd4      36. Se6 De4  
 37. Sg5 Dc2      38. Tc3 Da4      39. De1 d4

Nu må man bestemme sig, angreb eller ikke angreb? Der må være en mat, altså .. charge!

40. De6+ Kg7      41. Df7+ Kh6      42. Th3+

Ja, der var en mat, men jeg fandt den ikke. Rigtigt var Df6+, fulgt af Th3+, Tg3+, Sh3+ med forceret mat. I stedet ryger springeren og der er stadig ingen mat

42. - Kxg5      43. Dh5+ Kf6  
 44. Dh8+ Ke6      45. Th6+ Kd5      46. Dd8+ Ke4      47. De7+ Kd3  
 48. Th3+ Kd2      49. Dg5+ Ke2      50. Dc1

OK, så tilbage på baglinjen og dække matten.

50. - Le4      51. Kg1 Dd1+      52. Dxd1+ Kxd1      53. Kf2 d3  
 54. Txd3+

Det var nødvendigt at ofre tårnet mod fribonden, jeg tilbyder remis med 4 B og 6 min. mod 2B, L og 4 min. Det afslås med 54. - Lxd3. Så kan man spille uden nerver. Frem med bønderne i begge sider. Det ender i et kapløb. Jeg får dronning først, giver 5-6 skakker, vinder heldigt hans dronning bag kongen, får fat i hans løber for min sidste bonde og sætter mat med dronning og konge med 20 sekunder tilbage. 1-0.

Straks falder Ejlert over mig, spiller som en blind konfirmand i 4. klasse.. etc. Jeg kan kun sige: var der et point eller hva'?

#### Pige-DM i festsalen

En week-end midt i marts afholdtes pige-DM i Rødovre. Flere hundrede piger fra hele landet spillede i 5 aldersgrupper. Indkvartering på skolen, mad i klublokalerne (dvs. kantinen), skak i festsalen. Ejlert stod for arrangement (dvs. alt klappede), DSU stillede med kampledere og opsyn. Skak blev det også til, halvtimes-partier. I de yngste klasser var det dog nærmest lynskak. Her er et parti fra gruppe B med Bende Sylvan, som også spiller "almindelig" skoleskak. Her vandt hun gruppen med suveræne 7 af 7. Se en gang hvor nemt det spil er:

gruppe B, 4. runde

Bende Sylvan - Charlotte Nørplund 1-0

1. d4 d5      2. e3 Sf6  
 3. Ld3 e6      4. f4 Le7  
 5. Sf3 0-0      6. Sb1-d2 Sc6  
 7. c3 a6      8. 0-0 Dd6  
 9. Se5 Dd8      10. Df3 De8

sort har spildt hele 4 tempi med de sidste 4 træk. Imens har hvid gjort klar til sit fremstød (diagram)

11. e4! Ld7      12. Sxd7 Dxd7  
 13. e5 Se8      14. f5 f6  
 15. Bxe6 Dxe6?  
 dét træk koster damen i træk 18  
 16. Lf5 Df7      17. e6 g6  
 18. Bxf7+ Txf7      19. Le6 Kg7  
 20. Lxf7 Kxf7      21. Dxd5+ Kf8  
 22. Sf3 Td8      23. Lh6+ Sg7  
 24. Lxg7+ Kxg7      25. De4 f5  
 26. De3 Kf6      27. Tal-e1 Ld6  
 28. g3 Td7      29. De6+ etc.  
 spil til ét mål

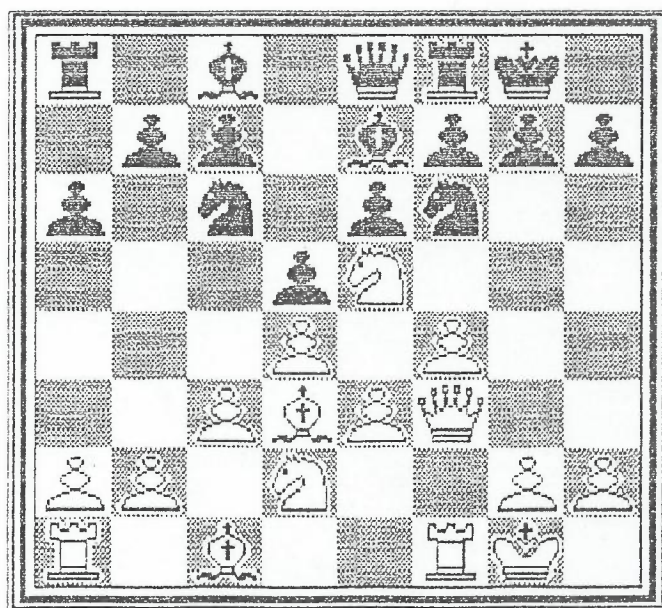

## RØDOVRE 4. MOD GLADSAXE 2.

Tirsdag den 1. marts 1994 var 4.-holdet på besøg hos Gladsaxe, hvor vi skulle møde Deres stærke 2. hold.

Turen ud til Bagsværd foregik i et kraftigt snevejr, og det lykkedes naturligvis for hr. Hornhaver at køre fast i den største snedrive han kunne finde. Men mere om dette senere.

Vores forventninger - i retning af at vinde - var for så vidt ikke særlige store. Dels er Gladsaxe - ihvertfald på papiret - stærkere end os, og desuden havde de opnået 3½ point mod de ellers urørlige Glostrup 1.

Jeg selv skulle møde Hans O. Strauss, som havde omkring 1800 i rating. Jeg havde hvid og kom udmærket fra start. I løbet af tolv træk havde jeg sat mig solidt på centrum, hvorfra jeg havde nemt ved at dirigere mit angreb. Jeg har valgt ikke at bringe partiet, men kan oplyse, at der skete det lidt usædvanlige, at jeg foretog 14 springertræk ud af de 32 træk som partiet varede. (Jeg må se at få lært, hvordan de andre brikker rykker) Jeg vandt partiet uden problemer, og var ikke i tabsfare på noget tidspunkt.

Rune på 2. brættet klarede sig som sædvanligt fint, og kørte sejren hjem efter et par småproblemer. Rune har i øvrigt i denne turnering præsteret 3½ ud af 5, og er dermed topscorer på holdet!

Edgart Buse - på holdet kaldet Jan Timmann - kom godt fra start, og burde nok have vundet. Desværre gik det galt i slutspillet, og Buse kom ydermere til at overhøre et remistilbud. Buse tabte således sit parti og måtte give en kvajebajer til holdet. Holdet ønsker hr. Timmann bedre held næste gang!

Martin B. Christensen havde som sædvanlig røde øre gennem hele partiet, men vandt forholdsvis let i et ukompliceret slutspil. Holdet giver ham 5 skakhuer for præstationen.

Vor mand Olsen var kommet på en noget svær opgave med en modstander med et ratingtal omkring de 1700. Det forhindrede imidlertid ikke Olsen i at vinde i flot stil på 5.brættet.

Klaus Mortensen opnåede en rigtig god stilling og skulle formentlig have vundet. Desværre løb Mortensen ind i et teknisk uheld, idet han tabte på tid. Han fortalte bagefter, at han troede, at han havde 20 minutter mere på uret end hvad der rent faktisk var tilfældet. Lidt synd for Mortensen, navnlig fordi hans modstander havde et ratingtal på 1697!

Hornhaver præsterede det utrolige, og opnåede Nimsowitch's udgangsstilling i tårnslutspil, dvs. gennemført indbrud på 7. linie, og vandt i flot stil (og for en gangs skyld) uden tidsnød. Hornhavers modstander havde 1651 i rating, hvorfor præstationen må karakteriseres som noget ud over det sædvanlige.

Carl Gunner Dalsgård - manden der er kendt fra tv-qvissen - Gæt et ord - gik på soldetur i åbningen, og måtte kvittere med et nederlag på 8.brættet, som på holdet bliver kaldt for badebilletten.

4. holdet vandt altså 5 - 3 på denne mindeværdige dag. Hornhavers automobil kom i øvrigt ud af snedreven, uden nævneværdige skader på personer og køretøjer iøvrigt.

Michael Rosenby.