

# INTERNE TRÆK

Nr. 10

Oktober 1984

20. årgang

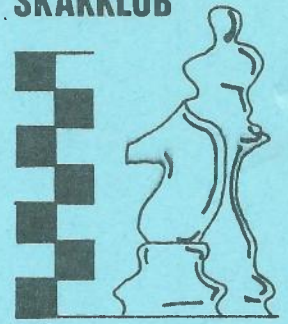

"Slaget om Rødvremesterskabet 1984" er i fuld gang, og overalt udkæmpes der udmattende dueller!

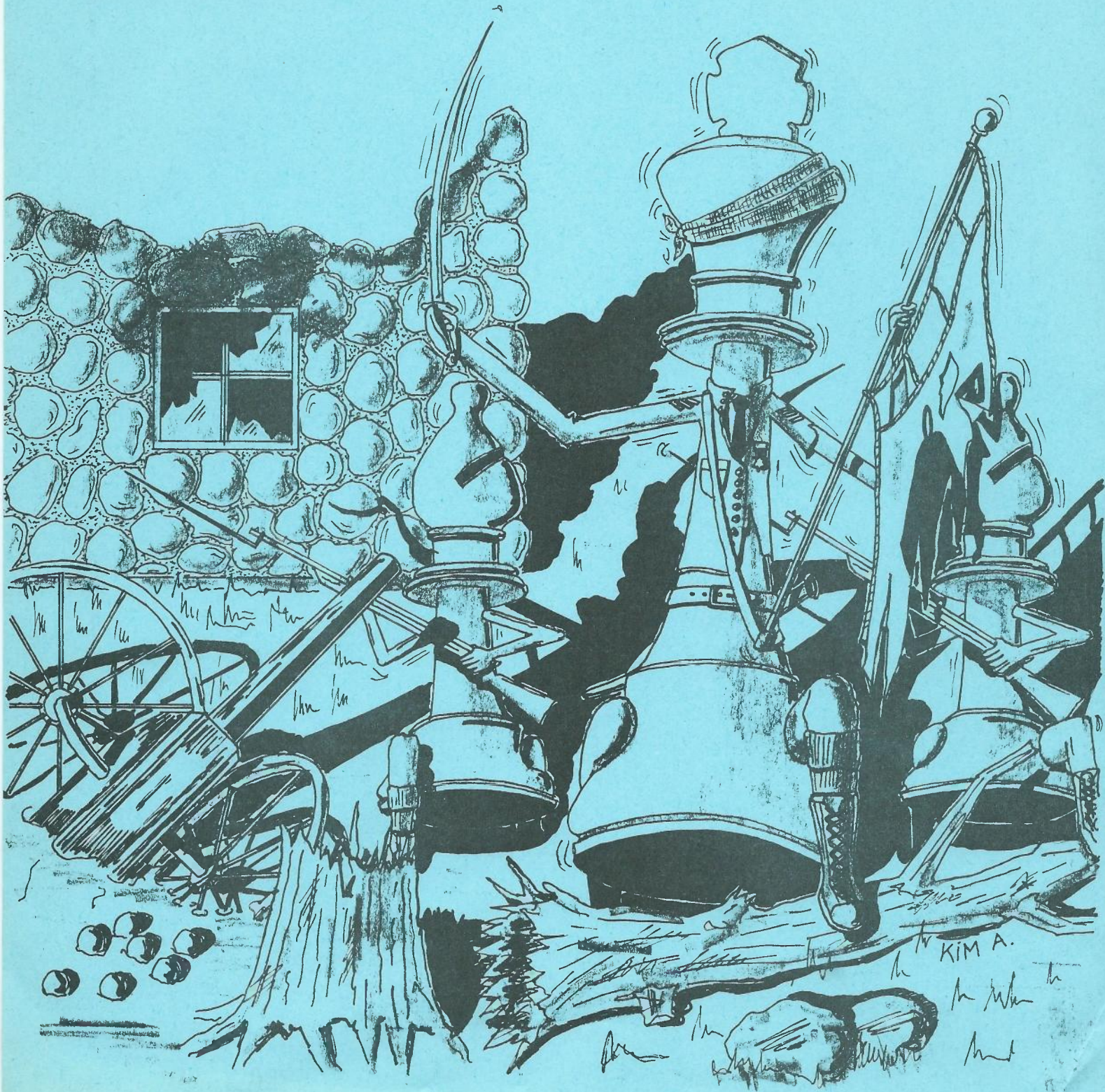

SKAKOPGAVER :

Løsning på skakopgave nr. 1 :

Denne første opgave i den nye sæson var forholdsvis enkel og én (!!) af medlemmerne havde da også overdraget redaktionen den rigtige løsning. Nu skal man i denne sammenhæng ikke nævne navne, men Jan Nielsen leverede svaret :

1. Sh8+!, opgivet

Stillingen var hentet fra partiet Tartakower - Prins, Zandvoort 1936  
Præmien for det rigtige svar er et årsabonnement på INTERNE TRÆK!

OPGAVE NR. 2 :

Nu skulle alle medlemmerne være oppe på dupperne, så derfor må tiden være inde til én af de meget,meget svære! DIAGRAM :  
Hvid er tilsyneladende ude på dybt vand, idét springeren er bundet og tårnet står i slag. Lykkeligvis er han i trækket, og redder sig ud af situationen en kombination, der kommer som et lyn fra én klar himmel!

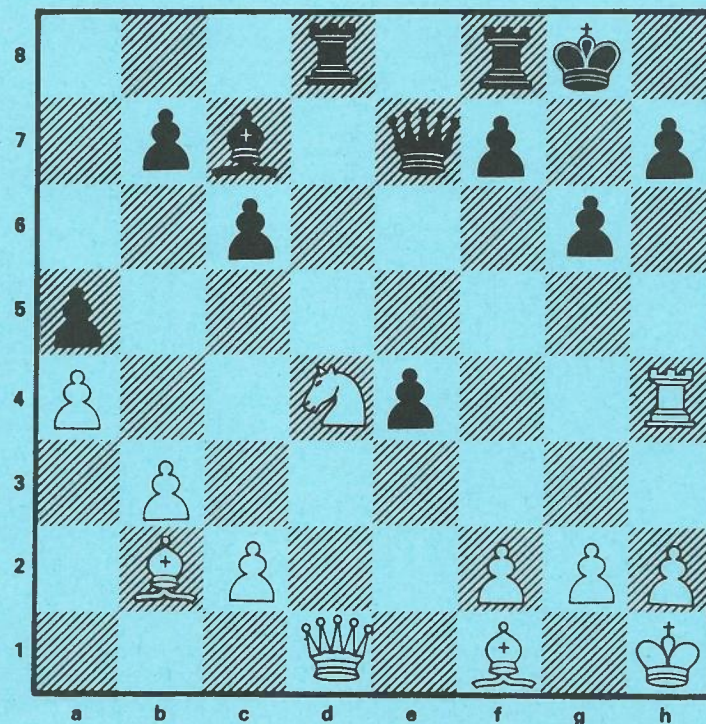

Hvid trækker og vinder i 2 træk!

Løsninger bedes tilsendt redaktøren senest 4-11-1984!

Som den skarpsindige og fanatiske I.T.-tilhænger måske erindrer, deltog undertegnede i en Europa K-skakturnering i 2. klasse med 15 deltagere (Se I.T. nr. 07/83) som startede i maj 1982, og før mit vedkommende sluttede i juni 1984 med remis i det sidste parti. Dengang forudsagde jeg at vinde turneringen med maxpoint, men det blev desværre kun (!!!) til 13 á 14! (12+ 2=).

Dette skulle selvfølgelig være nok til 1.pladsen. Min værste konkurrent, Edmar Münzert, DDR kan dog opnå samme pointtal, men har tabte til mig i det indbyrdes opgør!

Ud af de 14 dueller på de 64 felter (eller er det 66?) fremkom der selvfølgelig nogle gode partier, og jeg vil herunder vise nogle eks. : En af mine bedste præstationer fremkom i det for mit vedkommende længste parti :

Hvid : Kim Andersen

Sort : Günter Fürbringer, Vesttyskland

1. d4,Sf6 2. c4,g6 3. g3 Konge-fianchetto! Mit yndlingssystem mod konge-indisk. 3. ...,Lg7 4. Sc3,O - O 5. Lg2,d6 6. Sf3,Sbd7 7. e3! Dette solide, men passive system blev udarbejdet af den sovjetiske stormester Salo Flohr i 50'erne. Idéen bag dette er at hvid forstærker feltet d4, og blokerer ikke diagonalen for den fianchetterede løber på g2. (Fianchetto : Italiensk = lille flanke - betegnelsen for opstillingen af løberne på b2,g2,b7 og g7, hvor de angriber ad de lange diagonaler gennem centrum). Istedet for 6. Sf3 kunne også spilles 6. Sge2, men dette spilles sjældent nutildags. Ulempen ved dette træk er at sort får et stort spillerum på kongesiden, og at springeren på e2 er meget inaktiv. I den langt overvejende del af spillede partier spilles Sf3, som er den mest aktive og naturlige position. 7. ...,e5 8. O - O,c6 9. Tbl? Ukorrekt spillet. Her sagde teorien 9.b3. 9. ...,a5 10. b3,Te8 11. e4!? Måske et lidt nervøst træk, men på den anden side brød jeg mig ikke rigtigt om 11. ...,e4. 11. ...,exd4 12. Sxd4,Sc5 Truer Sxe4 og åbner diagonalen for den hvidfældede løber, og giver støtte til den svage bonde på d6! 13. Tel, Se6 14. Sf3 Ellers tak! Jeg er ganske godt tilfreds med mine springere, og har ihvertfald ikke tænkt mig at hjælpe ham af med den svage springer lige med det samme. 14. ...,Sd7 15. Lb2 Her beviser tårnet om ikke andet sin gode placering; løberen er understøttet i samme øjeblik springeren fjernes. 15. ...,Se5 16. Dd2 Jeg afslår igen hans afbytningstilbud. Bonden på d6 er stadig solgt til stanglakrids!

16. ... ,Sxf3+ 17. Lxf3,Sd4! Stærkt sort træk med indbyggede små giftigheder! 18. Lg2,Lh3! La Grande finte! 19. Lxh3????,Sf3+ med dronninggevinst. 19. Dd3,Lxg2 20. Kxg2,Se6 21. Tbd1,Sc5 Skal - skal ikke?? Nu hænger d-bonden nok så nydeligt,men sort får godt modspil efter 22. Dxd6,Dxd6 23. Txd6,Lxc3 24. Lxc3,Sxe4 25. Td3,Sc5 22. Df3 Dc7 23. Td2,Te6 Angrebet mod e4 er indledt, og samtidig dækkes d6 yderligere. 24. Sd1 Nu må springeren med i spillet. 24. ... ,Lxb2 25. Txb2! Nemlig! Springerens naturlige felt er her c3 for at modstå sorts angreb mod felterne b5 og d5, og samtidig gardere e-bonden. 25. ... ,Tae8 26. Tbe2,Dd8 27. Sc3,Kg7 28. De3! Her var idéen 28. ... ,f5 29. Dd4+ med forsøg på bondefremstødet e4-e5. 28. ... ,f5 Det naturligste træk. 29. Dd4+,Df6 Her vil 30. e5? tabe en vigtig bonde. 30. Dxf6+,Kxf6 31. Kf3,T8e7 32. Te3 Giver plads til springeren på e2. 32. ... ,Te8 Stilhed før stormen- hvid har fordel hvis sort afbytter først. 33. exf5,Txe3+ 34. Txe3,Txe3+ 35. Kxe3,Kxf5 36. f3 Giver ryg-stød for g4 og h4 36. ... ,Ke5 37. h3? Her var 37. g4 nok bedre; med idéen f4+ og dernæst h4. 37. ... ,g5 38. Se2,Se6 39. f4+! Giver hvid gode angrebschancer. 39. ... ,gxf4+ 40. gxf4+!,Kf6 på 40. ... ,Kf5? følger 41. Sg3+,Kf6 42. Se4+,Ke7 43. Sg5! 41. Sg3,d5! Nu er den svage d-bonde pludselig blevet stærk 42. cxd5,cxd5 43. f5 Her er partiet så kommet til en skillevej. Sort har nu pludselig chancen for at vende partiet til sin fordel! DIAGRAM :

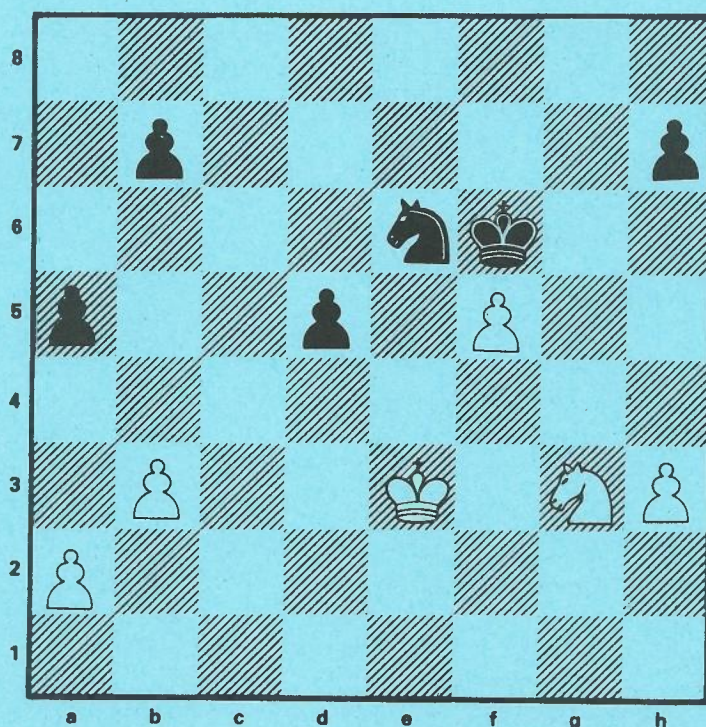

43. ... ,Sc7?? En meget grov fejl der koster partiet for sort. Nødvendigt var her 43. ... ,Sg7! som giver hvid virkelige vanskeligheder!

Efter partiet udtalte Fürbringer, at det havde været hans hensigt at prøve at erobre bønderne på a- og b-linien, men indrømmede at 43. ... ,Sg7! var det bedste træk her. 44. Kf4!,Sb5 45. Sh5+,Kf7 46. Ke5 Nu truer hvid Sf6! 46. ... ,Sc5 47. a4,Se4! Sort bruger på en fiks måde den isolerede d-bonde for at komme til d2. 48. Kxd5,Sd2 49. Kc5,Sxb3 50. Kb6,Kf8? Simplelthen træktvang! Sorts forsvarsmuligheder er ved at være opbrugt. 51. Sg3,Kf7 52. Se4,h5 53. Sd6+,Kf6 54. Sxb7,Kxf5 55. Sxa5,Sd2 56. Sb7! Sådan! Hvis sort igen spiller Sb3 følger simpelt Sc5, og a-bonden vandrer stille i mål!

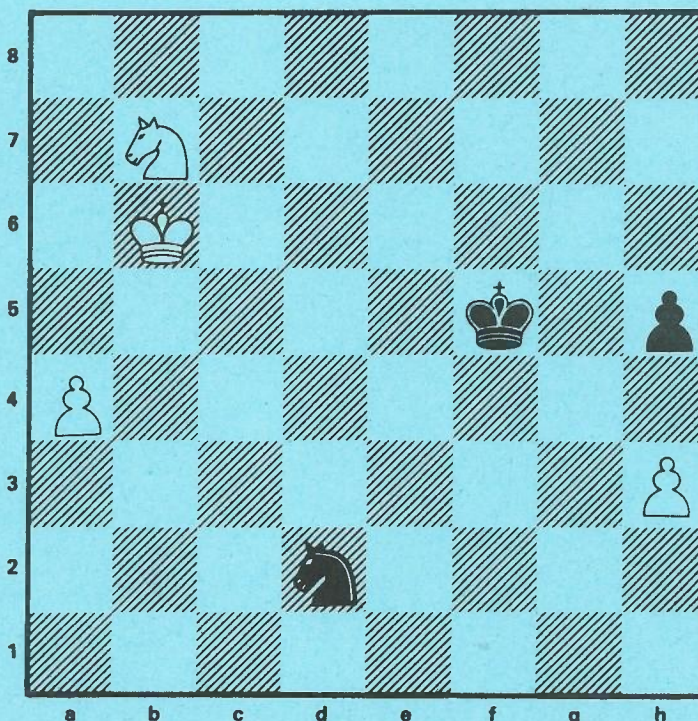

Sort er i vildrede! Tilbage er kun tre mulige løsninger : Ke5,Ke6 eller Sc4+

A) 56. ... ,Ke5 57. Kb5! ++

B) 56. ... ,Ke6 57. Kb5!,Kd7 58. a5,Kc7 59. a6,Kb8 60. Sd6!.,Ka7 61. Sc8+,Kb8 62. Kc6!.,Sc4 63. a7+,Kb8 64. h4!! ++ og sort er i træktvang. Hvid truer Ka6 efterfulgt af Sb6++.

C) 56. ... ,Sc4+ 57. Kb5,Se3 58. a5,Sd5 59. Sc5,Sc7+ 60. Kc6! ++

56. ... ,Ke5 57. Kb5!,Sb3 58. Sc5,Sd4+ 59. Kb6,Kd6 60. a5,Sc6 61.a6 1-0

Der kan herefter følge : 61. ... ,h4 62. Sb7+,Kd7 63. Sa5!,Sxa5 64. a7! ++ (64. ... ,Sb4+ 65. Ka6)

Mit vel nok bedste parti i hele turneringen spillede jeg mod Nordmanden Drøyvold :

Hvid : Kim Andersen

Sort : Rolf Drøyvold, Norge

1. d4,d5 2. c4,e6 3. Sc3,c5 Tarrasch-forsvaret i Dronninggambit.  
4. cxd5,exd5 5. Sf3,Sc6 6. g3,c4!? Den såkaldte svenske variant.  
7. Lg2,Lb4 8. O - O,Sge7 9. e4,dxe4 10. Sxe4,Lf5 Her kan også spilles  
10. ...,Lg4 11. Sc3,Lxc3 12. bxc3,O - O 13. Sh4,Da5 Her troede Drøyvold at den hellige grav var velforvaret. MEN ----- DIAGRAM :

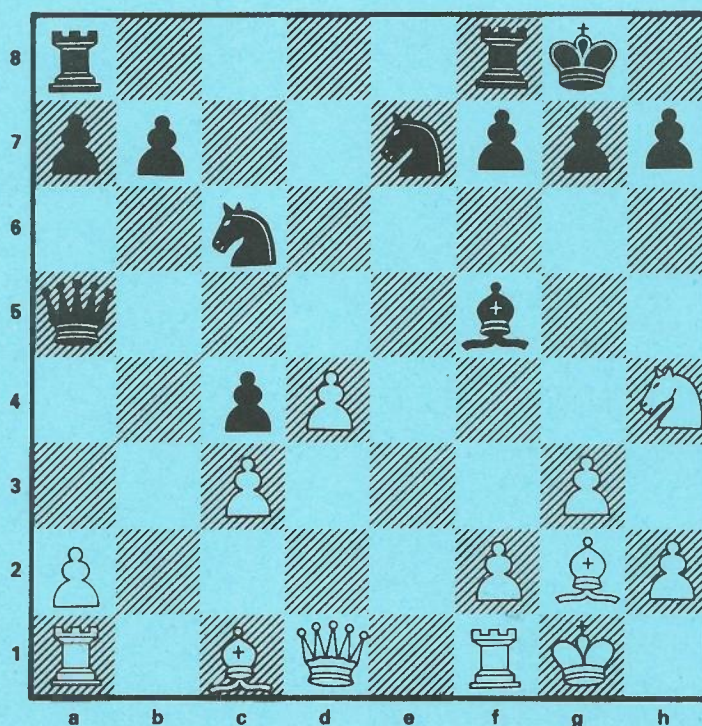

14. d5!! Dette stærke træk koster sort en officer! (Fundet ved analyser sammen med Torben Olsen) 14. ...,Tad8 15. Del!? Giver en kvalitet for to officerer. 15. ...,Ld3 16. dxc6,Sxc6 17. Le3,Lxf1 18. Lxf1,b5 19. Dcl,Se5 20. Sf5,Dc7 21. Da3,Sg6 22. Dxa7,De5 23. Sd4, Ta8 24. Dd7,De8?? 25. Dxe8,Tfxe8 26. Sxb5,Tad8 27. a4,Se5 28. a5,Sc6 29. a6,Te5 30. Lxc4,Te4 31. Lf1,Te6 32. a7,Sxa7 33. Sxa7!,Ta8?? 34. c4,g6 35. c5 1-0 Der er ingen grund til at udsætte det uundgåelige længere! Det koster "træ" at stoppe c-bonden!

To af mine værste modstandere måtte begge bide i græsset. Dog var sejren i følgende to partislutninger lidt heldig, idet begge tabte på grove overseelser :

Hvid : Kim Andersen

Sort : Alexandre Melchor, Spanien

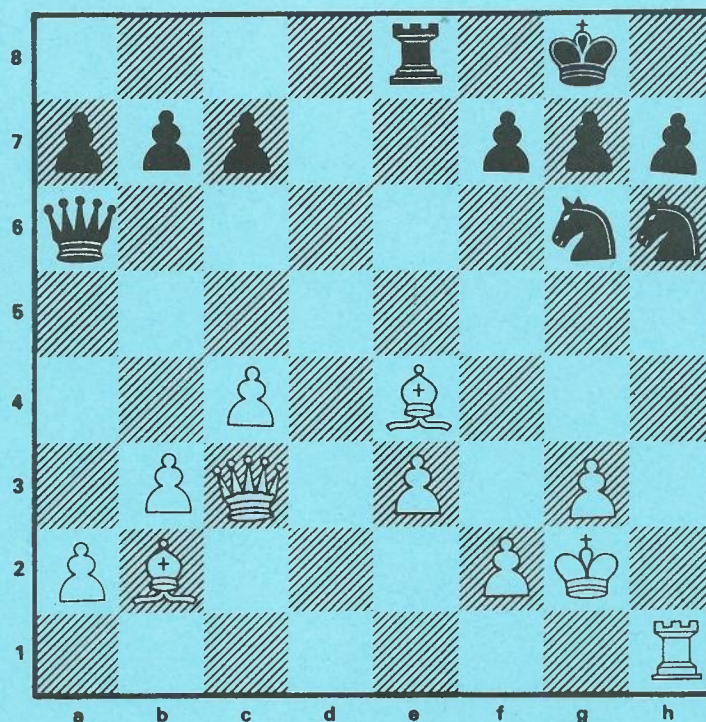

Stillingen er fremkommet efter sorts 35. ...,Sg6. Derefter fulgte :  
36. Dc3 truer 37. Dg7++ 36. ...,f6 37. Ld5+,Kh8?? 38. Txf6 1-0  
38. ...,gxh6 39. Dxf6+,Dxf6 40. Lxf6++

Hvid : Herman Sneppe, Belgien

Sort : Kim Andersen

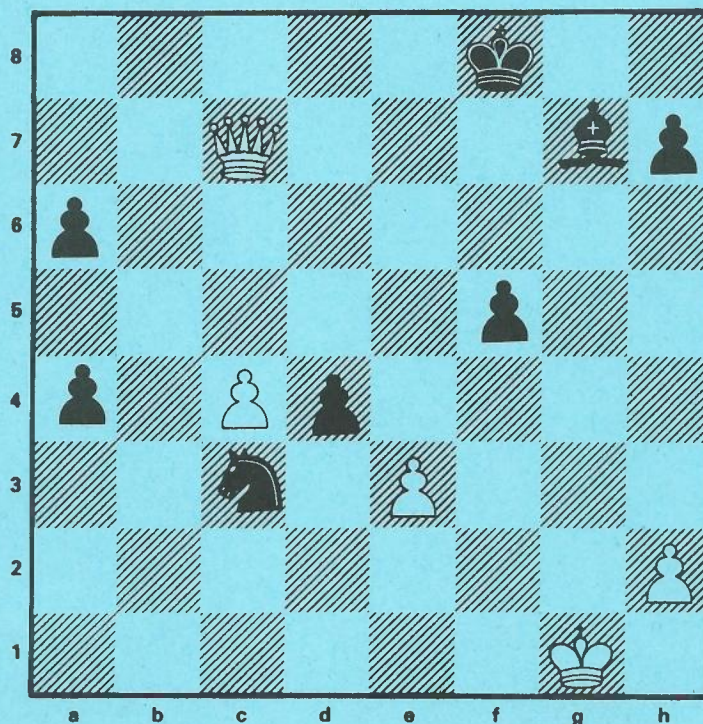

Den sidste stilling i denne forelæsning har været vist i det aller-

første nummer af I.T. som denne redaktion stod for (07/83), men den er så morsom, at man ikke kan tage skade af at se den to gange, og iøvrigt hører den vel også hjemme i en artikel hvor den har været en af "hovedpersonerne"

DIAGRAM :

Sort i træk har lige spillet 35. ...,exf5 Hvid svarer 36. Dc8+ øjensynligt med den hensigt at udrydde bønderne på a-linien .  
36. ...,Ke7 36. ...,Kf7?? 37. Dd7+ taber d-bonden. 37. Kf2,d3! Nu er hvid tvunget til at gå efter d-bonden, der ellers kan vandre uhindret i mål. 38. Kel,a3!! Dette utrolige træk i en ligeså utrolig stilling har samme virkning som brugen af en skærebrænder i en snehytte!! Samtidig indeholder den en nydelig lille fælde. Intetanende går hvid sin egen undergang imøde..... 39. Dc5+,Ke6 40. Dxa3???,d2+!  
41. Opgivet På hans sidste kort var anført 41. Kxd2, men slettet igen, da han så svaret 41. ...,Sbl+ med dronninggevinst!  
Det kan man da kalde "Årets gedebuk"!

Noter af Kim Andersen

-----o-----

RØDOVREMESTERSKABET 1984

Siden sidste nummer af dette skrift er Rødvremesterskabet for alvor kommet igang, og i skrivende stund er man nået over halvvejen i de fleste grupper; her er en håndfuld partier :

M-klassen, 1.runde :

Hvid : Leif Tange  
Sort : Preben Nielsen

1. f4,Sf6 2. Sf3,d6 3. e3,Sc6 4. Le2,g6 5. b3,Lg7 6. Lb2,0-0 7. 0-0, Lf5 8. Sc3,Se4 9. a3,a6 10. Ld3,Sxc3 11. Lxc3,Lxd3 12. cxd3,e5 13. fxe5,dxe5 14. Dc2,Dd6 15. d4,exd4 16. exd4,Sxd4 17. Dd3,Sxb3 18. Dxd6, cxd6 19. Tab1,Sc5 20. Lxg7,Kxg7 21. d4,Se4 22. Txb7,h6 23. Tel,d5 24. Se5,Tab8 25. Tebl,Txb7 26. Txb7,Sd6 27. Td7,Sb5 28. Txd5,Sxa3 29. Ta5,Sb5 30. Txa6,Sxd4 31. Ta7,Sb5 32. Tb7,Sd6 33. Td7,Se4 34. Ta7, Sg5 35. Kf1,Te8 36. Sd7,Te7 37. Tb7,Se4 38. Sc5,Sd2+ 39. Kf2,Te5 40. Sd7,Tf5+ 41. Ke2,Se4 42. Ke3,Sd6 43. Tc7,Th5 44. h3,Tg5 45. Kf3,h5 46. Sc5,Tf5+ 47. Ke2,h4 48. Td7,Te5+ 49. Kf3,Sf5 50. Se4 ½-½



Hvid : Jacob Rubin  
Sort : KIM Andersen

1. e4,c5 2. c4,d6 3. Sc3,Sf6 4. f4,Sc6 5. Sf3,g6 6. d3,Lg7 7. Le2,  
0-0 8. h4,Lg4 9. Le3,Sh5 10. Kf2,f5 11. g3,Dd7 12. Dd2,e5 13. exf5,  
Dxf5 14. Sd5,Tae8 15. Tag1,Sf6 16. Sxf6+,Txf6 17. h5,g5 18. fxf5,Lxf3  
19. gxf6,Lxh1+ 20. Kel,Dxf6 21. Txh1,Tf8 22. h6,Lh8 23. Tf1,Dg6 24.  
Tgl,Se7 25. g4,b6 26. a3,De6 27. g5,Sg6 28. Lg4,De7 29. Kd1,a5 30.  
Dg2,e4 31. Tel,Te8 32. Lf5,Sh4 33. Dh3,Sf3 34. Lxe4 1-0

M-klassen, 2.runde :

Hvid : Jens Akhøj  
Sort : Jørgen Larsen

1. e4,c5 2. Sf3,d6 3. d4, cxd4 4. Sxd4,Sf6 5. Sc3,a6 6. Le3,e6 7. g4,  
Le7 8. g5,Sfd7 9. f4,Sc6 10. Dd2,Sxd4 11. Lxd4,e5 12. Le3,exf4 13.  
Lxf4,Se5 14. Le2,Le6 15. 0-0-0,Tc8 16. h4,b5 17. Sd5,Lxd5 18. Dxd5,Tc5  
19. Dd4,Dc7 20. Td2,0-0 21. Lxe5,dxe5 22. Dd7,Txe2 23. Kbl,Dxd7 24.  
Txd7,Txe2 25. Txe7,Txe4 26. h5,f5 27. gxf6 e.p.,Txf6 28. Tgl,g6 29.  
Tdl,Tf7 30. Td8,Kg7 31. h6+,Kf6 32. Txf7,Kxf7 33. Td7+,Kf6 34. Txh7,  
Th4 35. Th8,g5 36. h7,Kg7 37. Tg8,Kxh7 38. Txg5,e4 39. Kc2,Th2 40.  
Kc3,b4 41. Kxb4,Txb2 42. Kc3,Txa2 43. Kd4,Ta4 44. Ke3  $\frac{1}{2}$ - $\frac{1}{2}$

Hvid : Kim Andersen  
Sort : Leif Tange

1. e4,c6 2. d4,d5 3. Sc3,dxe4 4. Sxe4,Lf5 5. Sg3,Lg6 6. Sf3,Sf6 7.  
Lc4,e6 8. 0-0,Ld6 9. Lg5,Sbd7 10. Tel,Dc7 11. c3,0-0 12. Dd2,Sg4  
13. Sf1,h6 14. Lh4,Lf4 15. De2,Lh5 16. h3,Sh2 17. Slxf2,Lxh2+ 18. Kh1,  
Lf4 19. g4,Lg6 20. Sd2,e5 21. d5,Sb6 22. Lb3,cxd5 23. Sf1,Tae8 24.  
Tad1,Dc6 25. Kgl,Te6 26. Se3,Td6 27. Le7,Tfd8 28. Lxd8,Txd8 29. Sg2,  
Lg5 30. Dxe5,Lf6 31. Df4,Lg5 32. Dg3,Dc5 33. h4,Lf6 34. Te2,Td7 35.  
g5,hxg5 36. hxg5,Lh5 37. gxf6,Lxe2 38. Dxc7 mat

1. klasse, 3. runde :

Hvid : Willy B. Jensen  
Sort : Claus Larsen

1. d4,b6 2. c4,e6 3. Sc3,Sf6 4. Lg5,Lb7 5. e3,Le7 6. Sf3,0-0 7. Ld3,  
d5 8. 0-0,Se4 9. Lxe7,Dxe7 10. De2,Sd7 11. Tacl,c5 12. Sd2,cxd4 13.  
Scxe4,dxe3 14. Dxe3,dxe4 15. Sxe4,f5 16. Sg5,e5 17. f4,e4 18. Lbl,Sf6  
19. Tcel,Dd6 20. b3,Sg4 21. Dg3,Dd4+ 22. Kh1,Tfe8 23. Sh3,e3 24. Te2,  
g6 25. Lc2,Tad8 26. Kgl,Dc5 27. Kh1,Td2 28. Txd2,exd2 29. Ldl,Te3  
30. Dh4,Txh3 0-1

M-klassen, 4. runde :

Hvid : Svend Hove  
Sort : Kim Andersen

1. b4,e5 2. Lb2,Lxb4 3. Lxe5,Sf6 4. Dcl,d6 5. Lf4,h6 6. Sf3,0-0 7.  
Db2,La5 8. Sa3,Sc6 9. Sc4,Lb6 10. a4,Le6 11. e3,Tb8 12. a5,Lxc4 13.  
axb6,Lxf1 14. bxc7,Dxc7 15. Kxf1,Sd5 16. Lg3,a5 17. e4,Sdb4 18. Dc3,  
Sa6 19. Lf4,b5 20. g4,a4 21. g5,h5 22. Tgl,Tfd8 23. g6,f6 24. Sh4,Se5  
25. Dxc7,Sxc7 26. d4,Sc6 27. Sf5,Se8 28. Tg3,Tb7 29. Tc3,Se7 30. Sh4,  
Tc7 31. Txc7,Sxc7 32. c4,bxc4 33. Txa4,Se6 34. Le3,Sf8 35. Txc4,S8xg6

36. Sg2,Sf8 37. Tc7,Td7 38. Tc3,Kf7 39. Sf4,h4 40. d5,g5 41. Sh3,  
S8g6 42. Ld4,Sg8 43. Ke2,Sh6 44. Tf3,Sg4 45. Sxg5,Kg7 46. Se6+,Kf7  
47. Th3,Te7 48. f3,Se5 49. f4,Sc6 50. Le3,Txe6!! 51. dxe6+,Kxe6 52.  
f5+ 1-0

Hvid : Jens Akhøj  
Sort : Leif Tange

1. e4,c5 2. Sf3,d6 3. d4,cxd4 4. Sxd4,Sf6 5. Sc3,a6 6. Lc4,e6 7. f3,  
Sc6 8. Le3,Ld7 9. Dd2,Tc8 10. Lb3,dc7 11. 0-0,Le7 12. Tfd1,h5 13. Kh1,  
Se5 14. Lf4,h4 15. a4,Sg6 16. Le3,da5 17. Sd5,Dxd2 18. Sxf6,Lxf6 19.  
Txd2,Lc6 20. Sxc6,Txc6 21. a5,Ke7 22. c3,Lxc3 23. bxc3,Txc3 24. Lxe6,  
Kxe6 25. Ld4,Tb3 26. Lxg7,Tg8 27. Lh6,Se5 28. Tadel,h3 29. Txd6,Ke7  
30. gxh3,Txf3 31. T6d5,Ke6 ½-½

Hvid : Gyula Scüzs  
Sort : Preben Nielsen

1. e4,c5!! (TN) 2. Sf3,e6 3. d4,cxd4 4. Sxd4,Sc6 5. Sb5,a6 6. Sd6+,  
Lxd6 7. Dxd6,Sf6 8. Sc3,Db6 9. Ld3,Db4 10. Dg3,g6 11. 0-0,Sh5 12. De3,  
Dd4 13. Dxd4,Sxd4 14. f4,b5 15. f5,gxf5 16. Le3,Sc6 17. exf5,d5 18.  
Lc5,d4 19. Se4,e5 20. Sd6+,Kd7 21. Sxf7,Tg8 22. Tael,Lb7 23. Sd6,Tb8  
24. f6,Sf4 25. Le4,Se6 26. Sxb7,Txb7 27. f7,Tf8 28. Lxf8,Sxf8 29. Lxh7  
1-0

Hvid : Jørgen Larsen  
Sort : Jacob Rubin

1. e4,b6 2. d4,Lb7 3. Sd2,g6 4. Sgf3,Lg7 5. Ld3,Sc6 6. c3,Sh6 7. 0-0,  
e5 8. dxe5,Sxe5 9. Sxe5,Lxe5 10. Sf3,Lg7 11. Lg5,f6 12. Lf4,Sg4 13.  
Dd2,Se5 14. Sxe5,fxe5 15. Le3,De7 16. f3,h6 17. Lb5,0-0-0 18. Dd3,d5  
19. La6,dxe4 20. Lxb7,Kxb7 21. Dxe4+,Kb8 22. a4,De6 23. a5,b5 24. a6,  
c6 25. Tfd1,Td6 26. c4,bxc4 27. Txd6,Dxd6 28. Dxc4,Lf8 29. Da4,Le7  
30. Td1,dc7 31. Db3+,Ka8 32. De6,Lg5 33. Lxg5,hxg5 34. Td7,Db6+ 35.  
Kh1,Dxa6 36. h3,Tc8 37. Dxe5,Df1+ 38. Kh2,Dcl 39. Dd4,Df4+ 40. Dxf4,  
gxf4 41. Tg7,c5 42. Txg6,Kb7 43. Tf6,Tb8 44. Txf4,Ka6 45. h4,Txb2  
46. h5,Tb5 47. g4,Tb4 48. Txb4,ccb4 1-0

1. klasse, 4. runde :

Hvid : Jan Nielsen  
Sort : Henning Åge Hansen

1. e4,c5 2. d4,cxd4 3. c3,d5 4. Dxd4,Sf6 5. exd5,Dxd5 6. Dxd5,Sxd5  
7. Lc4,Sb6 8. Lb3,e5 9. Sf3,Ld6 10. Le3,Sc6 11. Lxb6,axb6 12. Sbd2,  
Lf5 13. 0-0,0-0 14. Tfel,Lc7 15. Ld5,Tad8 16. Le4,Lxe4 17. Txe4,f5  
18. Te2,b5 19. Sg5,Tf6 20. Sb3,b6 21. Tael,Sa5 22. Sd2,e4 23. f3,Lf4  
24. SgXe4,fxe4 25. Sxe4,Th6 26. g3,Lc7 27. Sg5,Ld6 28. b3,b4 29. Te8+  
Txe8 30. Txe8+,Lf8 31. cxb4,Sc6 32. b5,Sd4 33. Te5,Tf6 34. f4,h6 35.  
Se4,Sf3+ 36. Kf2,SXe5 37. Sxf6+,gxf6 38. fxe5,fxe5 39. Kf3,Kf7 40. Ke4,  
Ke6 41. g4,Le7 42. h3,Lc5 43. h4,Le7 44. h5,Lc5 45. g5,hxg5 46. h6,Lf8  
47. h7,Lg7 48. a4,g4 49. b4,Kd6 50. a5,bxa5 51. bxa5,Kc5 52. b6,Kc6  
53. Ke3,e4 54. Kxe4,g3 55. Kf3,Le5 56. Kg2,Kb7 57. ½-½

Hvid : Flemming Sørensen  
Sort : Leif Redke

1. d4,Sf6 2. c4,e6 3. Sc3,Lb4 4. Ld2,c5 5. Sf3,cxd4 6. Sxd4,0-0 7.  
e3,Sc6 8. Ld3,Lc5 9. Sb3,Lb6 10. 0-0,a6 11. Tel,Lc7 12. a3,b6 13. Se4,  
Se5 14. Dc2,Sg4 15. h3,Sxd3 16. Dxd3,Se5 17. Dc2,Lb7 18. Lb4,d6

19. Tad1,Lc6 20. Tf1,f5 21. Sg3,a5 22. Ld2,Df6 23. Lc3,Dg6 24. Sd4,  
Lb7 25. Sb5,Tac8 26. Lxe5,dxe5 27. Td7,Tf7 28. Tfd1,Lc6 29. Txf7,Kxf7  
30. Sa7,f4 31. Dxd6,Kxd6 32. Sxc8,fxg3 33. Se7+,Kf6 34. Sxc6,gxf2  
35. Kxf2,e4 36. Td7 1-0

2. klasse, 4. runde :

Hvid : Ole Bjur  
Sort : Erik Thomasen

1. e4,e5 2. Sf3,Sc6 3. Lb5,a6 4. Lxc6,dxc6 5. 0-0,Sf6 6. d3,Ld6 7.a3,  
0-0 8. Sc3,Lg4 9. h3,Le6 10. Sg5,Dd7 11. Sxe6,Dxe6 12. Le3,Td8 13.De2,  
Se8 14. f4,exf4 15. Lxf4,f5 16. Lg5,Lc5+ 17. Kh1,Td7 18. Txf5,Txf5  
19. exf5,Dxe2 20. Sxe2,Td5 21. g4,Te5 22. Sf4,Le3 23. Se6,Txe6 24.  
fxe6,Lxg5 25. Tf1,Lf6 26. b3,Kf8 27. g5,Ke7 28. gxf6,gxf6 29. Tg1,Kxe6  
30. Tg8,Sd6 31. Th8,Sb5 32. Txh7,Sxa3 33. c4,b5 34. Tc7,bxc4 35. bxc4,  
Ke5 36. Txc6,Kd4 37. Txa6 1-0

Hvid : Michael Jensen  
Sort : Claus Larsen

1. d4,b6 2. Sf3,Sf6 3. g3,Lb7 4. Lg2,e6 5. 0-0,Le7 6. Tel,0-0 7. Sc3,  
c5 8. Lf4,cxd4 9. Sxd4,Lxg2 10. Kxg2,d5 11. Dd3,Lc5 12. Sb5,Dd7 13.  
Sc7,Dc6 14. Kgl,Sh5 15. Sxa8,Sxf4 16. gxf4,Dxa8 17. e4,dxe4 18. Sxe4,  
Le7 19. Sg5,Lxg5 20. fxg5,Sc6 21. De4,Dc8 22. h4,Se7 23. Tad1,Sf5 24.  
Te2,Dc5 25. Ted2,g6 26. Td8,Txd8 27. Txd8+,Kg7 28. Da8,Se7 29. Dxa7,  
Sc6 30. Dc7,Sxd8 31. Dxd8,Dxc2 32. Dxb3,Dbl+ 33. Kh2,Dxa2 34. Dd4+,Kf8  
35. b4,Dd5 36. Dxd5,exd5 37. Kg3,Ke7 38. Kf3,Kd6 39. Ke3,Kc6 40. Kd4,  
Kb5 41. Kxd5,Kxb5 42. Ke5,Kc5 43. Kf6,Kd6 44. Kxf7,Ke5 45. Kg7,Ke6 46.  
Kxh7 1-0

Hvid : Per Andersen  
Sort : Ernst M. Hansen

1. e4,d5 2. exd5,Dxd5 3. Sc3,Da5 4. d4,Sf6 5. Ld2,c6 6. Sc3,Lf5 7.  
Lc4,e6 8. 0-0,Lb4 9. a3,Lxc3 10. Lxc3,Dc7 11. Lb4,Sbd6 12. De2,a5  
13. Ld2,0-0 14. Ld3,Lxd3 15. Dxd3,Tae8 16. Tel,e5 17.  $\frac{1}{2}$ - $\frac{1}{2}$

Hvid : Willy B. Jensen  
Sort : C.G.Dalsgård

1. d4,d5 2. c4,e6 3. Sc3,Sf6 4. Lg5,Le7 5. e3,c6 6. Sf3,Sbd7 7. Dc2,  
h6 8. Lh4,a6 9. Ld3,Ld6 10. Tad1,c5 11. h3,g5 12. Lg3,Lxg3 13. fxg3,  
Ke7 14. cxd5,Sxd5 15. Sxd5,exd5 16. 0-0,b6 17. Lf5,Dc7 18. Df2,Lb7  
19. Lxd7,Dxd7 20. Se5,De6 21. Dxf7+,Dxf7 22. Txf7+,Ke6 23. Tfd1 1-0

3. klasse, 4. runde :

Hvid : Christian Henriksen  
Sort : Dan Mathiesen

1. e4,e5 2. g3,Lc5 3. Sc3,Sf6 4. Lg2,Sc6 5. Sf3,d6 6. 0-0,Le6 7. Tel,  
Sg4 8. d3,Lxf2+ 9. Kf1,Lxel 10. Dxel,Sb4 11. De2,h6 12. Lh3,Sxh2+ 13.  
Dxh2,Df6 14. Ld2,Sxc2 15. Tc1,Dxf3+ 16. Df2,Lxh3+ 17. Kgl,Dxf2+ 18.  
Kxf2,Sb4 19. a3,Sxd3+ 20. Ke3,Sxc1 21. Lxc1,0-0-0 22. Sd5,The8 23. Kf3,  
c6 24. Sc3,d5 25. g4,dxe4 26. Sxe4,Td3+ 27. Ke2,Td4 28. Kf3,Ted8 29.  
Sc5,Lxg4+ 30. Kg3,T8d6 31. Le3,Tc4 32. b3,Tc3 33. Kf2,Tc2+ 34. Kg3,h5  
35. Se4,Td1 36. Sg5,f5 37. Sf7,f4+ 38. Lxf4,exf4+ 39. Kxf4,Tf2+ 40. Kg3,  
Tf3+ 41. Kh4,Tf5 42. Sg5,Th1+ 43. Kg3,Tg1+ 44. Kh4,Tf4 45. Se6,Te4 46.  
Sxg7,Ld1+ 47. Kh3,Txg7 48. b4,Tel 49. Kh2,Lf3 50. a4,Th1 mat 0-1

Hvid : Leif Karlsson  
Sort : Henning Praén

1. e4,e5 2. Sf3,Sc6 3. Lb5,Sf6 4. d3,Lc5 5. Lxc6,dxc6 6. Sxe5,Dd4  
7. Le3,Dxe5 8. Lxc5,Dxc5 9. 0-0,Dg5 10. Df3,0-0 11. Sc3,Lg4 12. Dg3,  
Sh5 13. De3,Sf4 14. g3,Sh3+ 15. Khl,Dc5 16. Kg2,Dh5 17. f3,Le6 18. Se2,  
Sg5 19. Khl,b6 20. Sf4,Dh6 21. Sxe6,fxe6 22. h4,Sf7 23. Dxb6,Sxb6  
24. c4,Sf7 25. Kg2,Tad8 26. Tad1,Se5 27. b3,Sxd3 28. f4,Sb2 29. Tbl,  
Sd3 30. Kf3,g6 31. a3,e5 32. Ke3,exf4+ 33. gxf4,Sc5 34. b4,Sa4 35. Tgl,  
Tde8 36. h5,Sc3 37. Tb2,Sxe4 38. Kf3,g5 39. Te2,Txf4+ 40. Kg2,Tg4+  
41. Kfl,Tf8+ 42. Kel,Txgl mat

Hvid : Poul Erik Pedersen  
Sort : Ronnie Rubin

1. e4,g6 2. c3,e5 3. Sf3,Lg7 4. Lc4,c6 5. Db3,De7 6. d3,Sf6 7. Sg5,d5  
8. exd5,Sxd5 9. 0-0,h6 10. Se4,Le6 11. a4,0-0 12. Sd2,f5 13. Sg3,f4  
14. Se2,Sa6 15. d4,Lg4 16. f3,Le6 17. Se4,Kh8 18. Dc2,Lf5 19. g4,Lxe4  
20. Dxe4,De6 21. b3,Tf6 22. dxe5,Tf7 23. Lxf4,g5 24. Lg3,Te8 25. Sd4,  
Dc8 26. Lxd5,Cxd5 27. Dxd5,Te7 28. Tel,Dxc3 29. Tc1,Sb4 30. Dxb7,Dxd4+  
31. Lf2,Txb7 32. Lxd4,Sd3 33. Kg2,Sxcl 34. Txcl,Lxe5 35. Tel,Te7 36.  
Lc5,Te6 37. Lxa7,Lc3 38. Tdl,Te2+ 39. Kh3,Le5 40. b4,Txh2 mat

Hvid : Rudolf Kunnis  
Sort : K. Jarlkov

1. c4,e5 2. g3,Lc5 3. Lg2,Sf6 4. d3,d6 5. Sc3,c6 6. a3,0-0 7. Sf3,Lg4  
8. Sg5,Lh5 9. h3,Sd7 10. g4,Lg6 11. f3,Db6 12. Tf1,Da5 13. Ld2,Dc7  
14. h4,h6 15. h5,Lh7 16. Sxh7,Sxh7 17. Se4,Lb6 18. g5,Dd8 19. f4,De7  
20. e3,d5 21. cxd5,cxd5 22. Lb4,Lc5 23. Sxc5,Sxc5 24. gxh6,gxh6 25.  
Lxd5,Dh4+ 26. Tf2,exf4 27. Lxc5,fxe3 28. Lxe3,Te8 29. Df3,Sg5 30. Lxf7+  
Txf7 31. De2,Sh3 32. Kd2,Sxf2 33. Tgl+,Kh7 34. Tf1,Se4+ 35. Dxe4,Txf1  
36. Dxf1,Dxh5 37. Df4,Td8+ 38. Kc3,Tc8+ 39. Kd3,Ddl+ 40. Ld2,Td8+ 41.  
Ke3,Dxd2+ 42. Kf3,Dxf4 43. Kxf4,Kg6 44. e5,Td4+ 45. Ke3,Th4 46. Kf3,  
Kf5 47. Kg3,Td4 48. 0-1

Hvid : Ejnar Sørensen  
Sort : Alex Bukrinsky

1. d4,d5 2. Sf3,Sc6 3. Sc3,e6 4. Lf4,Sf6 5. e3,h6 6. Sb5,Ld6 7. Sxd6,  
cxd6 8. Lb5,Da5+ 9. c3,Dxb5 10. Lxd6,Dxb2 11. 0-0,Dxc3 12. Tc1,Da5 13.  
Se5,Sxe5 14. Lxe5,Dd8 15. Tc7,0-0 16. Df3,Se8 17. Dg3,Dg5 18. Dxb5,  
hxb5 19. Te7,b6 20. f4,f6 21. fxb5,fxe5 22. g6,Txf1+ 23. Kxf1,La6+ 24.  
Kf2,exd4 25. exd4,Sf6 26. h3,Lc4 27. g4,Lxa2 28. Txe6,Lc4 29. Ke3,b5  
30. h4,Sxg4+ 31. Kd2,a5 32. Ke3,Sf6 33. Kf4,Te8 34. Ta6,a4 35. Kg5,Kf8  
36. h5,Sg8 37. Ta7,Sh6 38. Kf4,Kg8 39. Kg5,Tb8 40. Kf4,b4 41. Ke3,b3  
42. Kd2,b2 43. Kc3,b1D 44. Kd2,Dd3+ 45. Kel,De2 mat

Hvid : Leif Clausen  
Sort : Winnie Sørensen

1. e4,e5 2. Sc3,Sf6 3. Lc4,c6 4. Df3,b5 5. Lb3,a5 6. a4,b4 7. Sce2,Sa6  
8. d3,Sc5 9. Lc4,d6 10. h3,Le6 11. La2,Lxa2 12. Txa2,b3 13. cxb3,Sxb3  
14. Lg5,Le7 15. De3,c5 16. Sf3,h6 17. Lh4,g5 18. Lg3,Sd4 19. Sfxd4,  
cxd4 20. Dcl,Tc8 21. Ddl,Sh5 22. 0-0,Sf4 23. Lh2,h5 24. Sg3,h4 25. Sf5,  
Lf8 26. f3,Sh5 27. Db3,Tb8 28. Dd5,Sg7 29. Sxg7,Lxg7 30. Tc1,0-0 31. b3,  
Lh6 32. Tc6,Lg7 33. Txd6,De7 34. Tc2,Tbc8 35. Tlc6,Txc6 36. Dxc6,Td8  
37. Txd8+,Dxd8 38. Dc4,Df8 39. Dc7,Db4 40. Lxe5,f6 41. Dd8+,Df8 42.  
Dxf8,Lxf8 43. Lxf6 1-0

Hermed følger et parti spillet i den europæiske korrespondance-skakturnerings 1. klasse.

Partiet varede i mere end 2 år og var afgørende for oprykningen til højere klasse (den næsthøjeste af 5 klasser)

Hvid: Norbert Reichel (Øst-Tyskland)

Sort: Torben Olsen (Danmark)

Åbning: Engelsk Parti

1. c4 e5 2. Sc3 Sf6 3. g3 Lb4 4. I batsford-åbningsbogen om engelsk af John Watson, betegnes trækket som "den moderne variant".

Muligt er også her: den lukkede variant 3...g6, 3.... c6 (Keres træk)

4. Lg2 o-o 5. e4 Lxc3 Det kan synes ulogisk at afbytte løberen, men det er sorts mest anvendte fortsættelse. 6. dxc3 Imod alle praktiske regler (slå altid ind mod centrum). Alternativet 6. bxc3 besvares med c6! 7. Se2 d5 8. cxd5 cxd5 9. exd5 Sxd5 10. o-o Sc6 ♣ .

Stillingen betegnes gunstig for sort p.g.a. kontrollen med de centrale felter. 6....d6 7. De2 Sbd7 8. Sf3 Sc5 9. Sd2 Med dette træk går min modstander ud af teorien. Trækket <sup>er</sup> naturligt idet planen med dronningtrækket til e2 b.l.a. indebærer en springermanøvre til e3 via d2 og f1, sigtende mod gode støttepunkter på d5 og f5. Teoriens forslag her er 9.Sh4 hvilket besvares 9....a6! 10. b3 b5 11. La3 Sf6-d7 12. o-o Lb7 13. f3 Lc6! (Korchnoi-Mecking, kandidatturneringen 1.matchparti 1974, 1/2-1/2 80).

Jeg trak her 9....Lg4! hvilket ikke kom som nogen overraskelse for min modstander. Han var blevet præsenteret for trækket tidligere i en holdkamp for Dynamo Dresden(!) Følgerne af teksttrækket blev at han opgav at spille varianten som hvid! Jeg har heller ikke kunne finde nogen partier med teksttrækket som iøvrigt forekommer naturligt. 10. f3 Le6 11. o-o h6 Med planen Sh7 efterfulgt af f5 med gode angrebschancer. 12. Td1 Hvid forfølger sin plan med Sf1, Se3 .

12...Sh7 13. g4? Her mener jeg at partiet for alvor tipper til sorts

fordel. Teksttrækket forhindrer visselig f5 men skaber et fælt hul på h4. Derfor: 13...Dh4! Med klar sort fordel.

14. Sf1 h5 15. h3 Tae8 Jeg var ikke lun på 15...g5?! 16. Le3! hxg4 17. Lf2! Hvorefter hvid får stabiliseret stillingen betydeligt.

Teksttrækket derimod forbereder en mere langsigtet plan gående ud på en fremmarch med f-og e bønderne understøttet af tårne.

16. Le3 Sg5 Jeg var egentlig ked af skulle afbytte denne officer men fortsættelsen viser at de sorte ressourcer på kongefløjen

er de hvide langt overlegne. 17. Lxg5 Tvunget idet 17. Lxc5? dxc5! giver hvid problemer. En mulig fortsættelse: 18. Kh2 hxg4 19. fxg4

g6! med planen Kg7 fulgt af Th8. Ligeledes 20...f5! hvilket giver sort en kæmpestilling. 17....Dxg5 18. Sg3 g6 .Dækker h5 og stadig

truende f5. 19. b3(!) Dækker den svage bonde c4, der hænger i adskillige varianter. 19....f5!? Det kan i høj grad diskuteres

om ikke 19...h4 først var stærkere. F.eks. 20. Sh1 f5 21. Dd2! fører til en lukket stilling.uden taktiske muligheder. Jeg

ønskede at holde stillingen åben og spillede teksttrækket, der rent faktisk taber en bonde men kompenserer med vældig gode

angrebschancer. 20. exf5 gxf5 21. Sxh5 Lf7 22. Sg3 Lg6 Så nåede sort sit mål: e-og f bønderne er parat til at storme frem. Trods

minusbonden er stillingen positionelt vundet for sort! (Diagram)

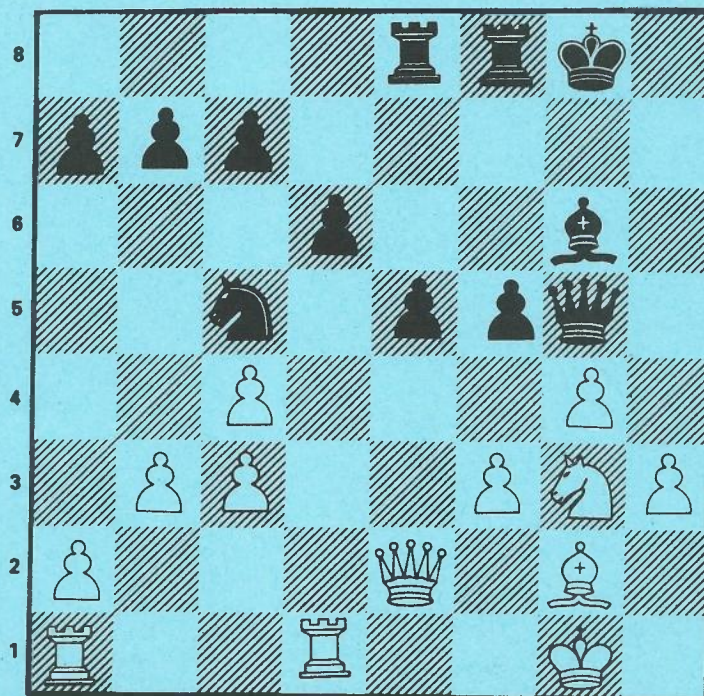

23. Dd2! Dronningafbytning er hvids bedste chance. 23...Dh4!

Stadig et godt felt for dronningen 24. Sxf5?? Trækket må betegnes som en stor fejl idet fortsættelsen giver sort afgørende angreb. Men f.eks. giver 24. Sh1 fxf4 25. fxf4 Sd3 sort en mægtig stilling. 24....Lxf5 Forcerer åbningen af g-linien. 25. gxf5 Ikke Dd5 Le6. 25....Txf5 Idenne stilling havde jeg analyseret på ikke mindre end 7(!) hvide fortsættelser (grundighed og konsekvens i analyserne i korrespondanceskak kan altid betale sig) Nogle af de vigtigste:

I 26. Kh1 Se6 27. Dd5 Tg5 28. De4 Sf4 29. Td2 Te6 30. Tg1 Teg6 med afgørende fordel f.eks. 31. Dc2 Sxh3 32. Lxh3 Txg1+ 33. Kh2 Dxh3+! 34. Kxh3 Th6++.

II 26. b4 Se6 27. Dd5 Tg5 28. De4 Sf4 29. Td2 Te7 30. Kh2 Teg7 31. Tg1 Txg2! med afgørende fordel f.eks. 32. Txg2 Dxh3+ 33. Kg1 Txg2 34. Txg2 Dxc2++

III 26. Kh2 Se6 27. Dd5 Tg5 28. Tg1 Kh8 29. De4 Sf4 30. Dc2 Teg8! of hvid sættes mat.

IV 26. Df2 Dxf2 27. Kxf2 e4! 28. b4 e3+ 29. Ke2 Se6! (ideen Sf4+) 30. Tel1 ikke (30. Kxe3?? Sf4!! 31. Kf2 Te2+ 32. Kg3 Txg2+ 33. Kh4 Th5++) 30. sf4+ 31. Kf1 Tg5! 32. Lh1 Sxh3! (med planen 33...e2+!! 34. Txe2 Tglmat).

Som hovedtema i alle varianter ligger den sorte springermanøvre e6-f4. Partiet afgøres også af styrkeforskellen mellem den sorte kæmpespringer og den hvide løber på g2, der i reglen agerer bonde.

26. Dd5+ Kh8! Gør plads for et sort på g8. Hvid gav selv Dd5 som den afgørende fejl og som et tempo han ville mangle i forsvaret af kongefløjen. Analysen synes dog at vise at hvid alligevel er fortabt. Jeg havde analyseret på 26....Kg7!? 27. Td4?! (bedre De4 med uklart spil) 27...exd4 28. Dxf5 d3 29. Td1 eller (29. b4 Tel+ 30. Txel Dxel+ 31. Lf1(!)Dg3+ 32. Lg2 d2!! ~~og~~ vinder. (hvid har ingen skakker) 29...Tel+ 30. Txel Dxel+ 31. Lf1 Dg3+ 32. Kh1 d2!! (hvid har stadig ingen fornuftige skakker 33. Dc2 Del!)

27. Dd2 Tg8 ! Fuldstændig afgørende. 28. Kh1 Alle andre <sup>træk</sup> taber ligeledes 28....Tfg5 30. Opgivet! Kan forekomme tidligt men hvid kan ikke ødøse sin løber på g2, hvilket fremgår af flg. hovedvarianter:

- I 29...Tg1 Se6 3o. Del Dxel 3l. Txel Sf4! vinder en officer ++
- II 28. kf1 Tfg5 29. Lhl Dvh3+ 3o. Kf2 Tg2+ 3l. Lxg2 Txg2+  
32. Ke3 Dh6+ 33. f4 Dxf4++
- III 28.Del Txg2+ 29. Kxg2 Tg5+ .3o. Kf1 Dvh3+ 3l. Ke2/f2  
Tg2+ 32. Ke3 Dh6+ 33. f4 Dxf4++
- IV 28. Df1 Dvh3 29. Kf1 Txg2 3o. Dvg2 Txf3 3l. Dxf3 Dxf3+  
32. Kg1 Se4! med afgørende angreb.
- V 28. Kh2 Tfg5 29. Tg1 Se6 3o. Taf1 Sf4 3l. Tf2 Svh3! 32. Lvh3  
Txg1 og mat følger.
- VI 28. De3 Txg2 29. Kxg2 Tg5+ 3o. Kf1 Dvh3+3l. Ke1 Tg2! og mat  
følger.

I danne 15-mandsgruppe sluttede jeg på andenpladsen med 12/14 kun overgået af en anden dansker der scorede 13/14! Han kommer iøvrigt fra Tinglev og skal efter sigende have konsulteret vores allesammens Curt Hansen!! For en anden en er det nok så irriterende når jeg i vort indbyrdes parti måtte give remis i et tårnslutspil med 2 merbønder!

Noter af Torben Olsen

KAN DU LIDE SPENDING??

Hvem husker ikke Stefan Zweig's "Skaknovelle"! Synes du om den?? Så må du ikke snyde dig selv for den spændende oplevelse at læse :

WALTER TEVIS : DRONNING GAMBIT

Forlaget Forum ISBN 87-553-1280-2.

Den handler om et (skak) vidunderbarns vej til toppen! Som i skaknovellen behøver du ikke at kunne spille skak for at læse DRONNING GAMBIT, så den burde være noget for de fleste her i klubben. Læs den kun hvis du har fri næste dag, for du får ikke sovet den nat. Den er så spændende, at den burde være forbudt for børn!

God fornøjelse!

Alex Bukrinsky



Referat fra klubbens generalforsamling den 25 september 1984.

Formanden kunne byde velkommen til 26 fremmødte medlemmer og indledte med mindeord over Vagn Hansen og Kaj Olsen som var gået bort i den forløbne sæson. Mogens F. Hansen blev valgt til dirigent.

Formandens beretning var i sædvanlig form med omtale af de opnåede resultater i både interne og eksterne turneringer. (Da de alle tidligere har været omtalt i Interne Træk udelades de i dette referat.)

En væsentlig ændring i sæsonens forløb var at Interne Træk var udkommet 8 gange med ialt 84 sider. De to nye redaktører havde udført et stort arbejde, og for yderligere at bakke bladet op havde bestyrelsen besluttet at der fremover anvendes dobbelte noteringslister i klubbens turneringer således at redaktørerne kan få en kopi af alle partier.

De problemer der opstod i forårssæsonen med hensyn til afbenyttelse af de spillelokaler vi har i Rødovrehallen skulle være løst nu, med den ændring, at spilletiden er fra kl. 19,00-23,00, og lokalet skal være forladt senest kl. 23,15 pr. (Dette skal overholdes).

Bestyrelsen havde endvidere ændret reglerne for RM-1984 således, at der spilles 7 runder og inddeling i så mange 8-mands grupper som muligt. Denne ændring skulle gerne give en bedre afvikling af turneringen end i de foregående sæsoner.

Vinterturneringen 1984/85 vil blive afviklet med højst 10 spillere pr. gruppe. Denne ændring for at tilgodese forårsturneringen 1985 der vil blive startet i april måned med en anden turneringsform end i de foregående år.

Der vil i RM og VT blive udsat ærespræmier i alle klasser.

Klubben deltager med 4 hold i KSU-klubholdturneringen.

Vestvoldsamarbejdet blev omtalt og formanden henstillede til klubbens medlemmer om i højere grad at bakke disse arrangementer op.

Sæsonafslutningen vil blive afholdt i samme stil som i år på Rødovregård.

Beretningen blev godkendt.

Kassere R. Peter Rank kommenterede det omdelte rengskab som blev godkendt.

Eneste bemærkning fra forsamlingen var at bestyrelsen skulle undersøge om der var mulighed for større renteafkast ved omplacering af klubbens indeståender i de benyttede banker.

Indkomne forslag: Bestyrelsen foreslog at klubben yder et bidrag på 10 kr. pr. medlem til Tjele Efterskole som foreslået på Dansk Skak Unions delegeretmøde. Forslaget blev godkendt.

Valg: Der var genvalg af Ejlert Andersen (formand) og Per Andersen/Per Kuhlmann som bestyrelsesmedlemmer, Knud Hornhaver og R. Kunnis som Bestyrelsessuppleanter, Jens Bertolt og Mogens F. Hansen som henholdsvis Revisor og revisorsuppleant. Under eventuelt var der en lille debat om at etablere undervisning for nye medlemmer i klubben. Bestyrelsen vil se på hvilke muligheder der kan etableres.

Sæsonen i år startede for alvor den 3. september hvor klubmester Bent Kølvig spillede simultanmatch mod 20 spillere.  
Bent vandt 18 partier og tabte to. Til Per Kuhlmann og Kjeld Jarlkov.

---

Sæsonplan for tiden 30/10-84 - 26/3-1985.

Tirsdag den 30 oktober : KSU- holdturnering.  
= = 6. november : RM VI runde  
= = 13. = : RM VII runde.  
= = 20. = : KSU-holdturneringen.  
= = 27. = : Vinterturneringen (VT) starter.  
= = 4. december : VT.  
= = 11. december : KSU-holdturneringen.  
= = 18. = : Juleskakarrangement.  
= = 25. = : lukket.  
= = 1. Januar : lukket.  
= = 8. = : VT.  
= = 15. = : KSU-holdturneringen.  
= = 22. = : VT.  
= = 29. = : VT.  
= = 5. Februar : KSU-holdturnering  
= = 12. = : VT.  
= = 19. = : VT.  
= = 26. = : KSU-holdturneringen.  
= = 5. Marts : VT.  
= = 12. Marts : VT.  
= = 19. = : KSU-holdturneringen.  
= = 26. = : VT.

---

Adresseliste:

Formand: Ejler Andersen Rødageralle 60 st. 2610 Rødovre ol 70 68 71.  
Kasserer: Peter Rank Hvidovrevej 476<sup>2</sup> 2650 Hvidovre ol 49 66 76.  
Turn.leder: Per Andersen Rødovre Parkvej 293<sup>1</sup> 2610 Rødovre ol 70 19 43.  
Bestyrelsesmedlemmer:  
Finn Bonneze Mariendalsvej 48 B<sup>2</sup> 2000 F. ol 87 45 91  
Jens Bager Højenhald 1 2700 Brønshøj ol 60 50 04  
Leif Clausen Lucernevej 357 2610 Rødovre ol 70 91 93  
Per Kuhlmann Padborgvej 45 2610 Rødovre ol 70 07 99  
Redaktion af Interne Træk:  
Kim Andersen Slotsherrenshave 37 2610 Rødovre ol 70 49 37  
Preben Nielsen Kildeløbet 43 2700 Brønshøj ol 60 37 91.

---