

# INTERNE TRÆK

RØDOVRE  
SKAKKLUB

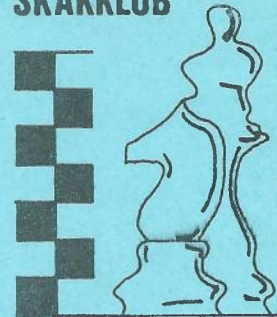

Nr. 4

April 1984

19. årgang

Klubmesterskabet er nu næsten afgjort i alle klasser. Resultater og placeringer i næste nummer!

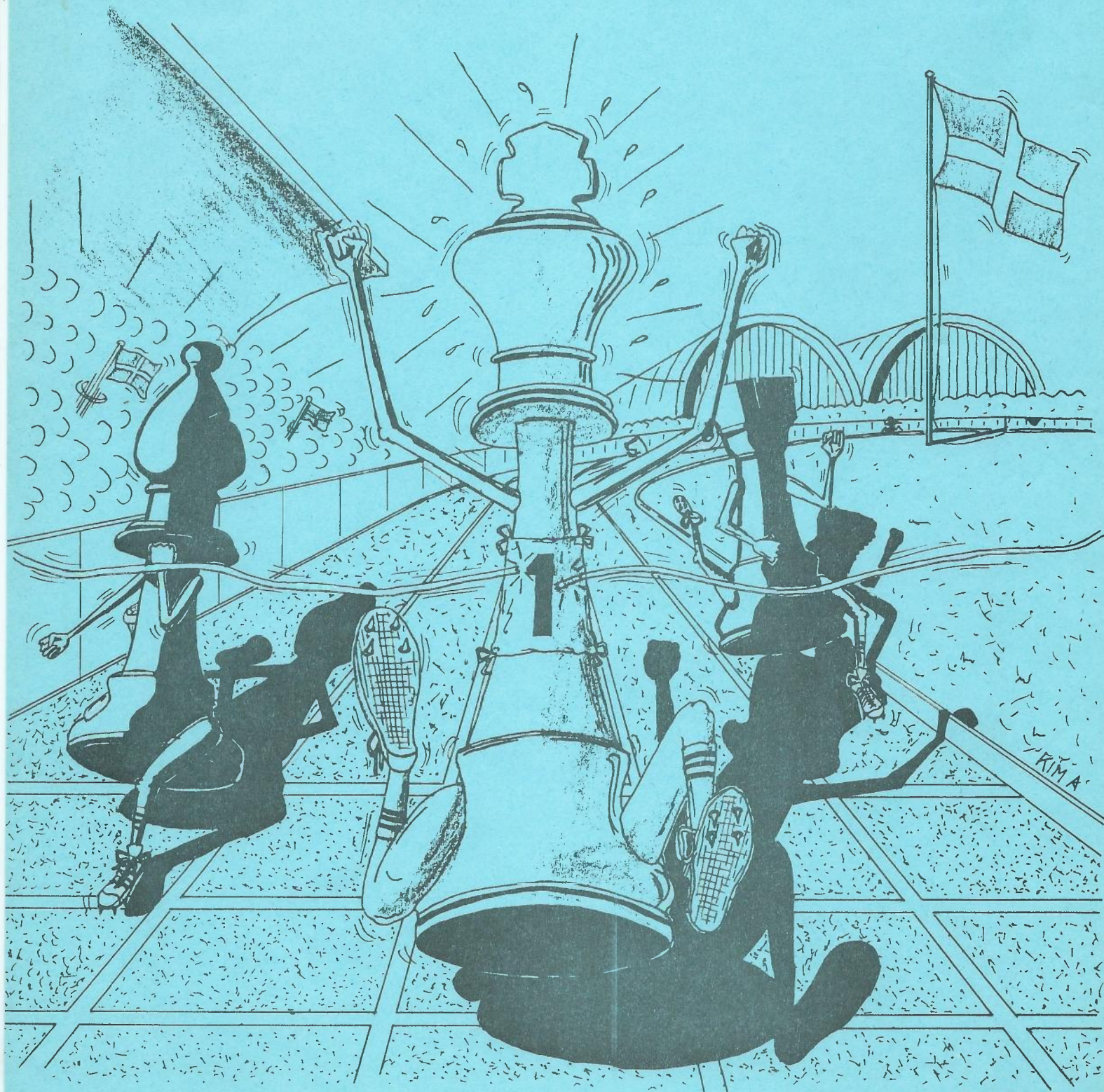



# STOP...!

Som det vist er blevet for vane i vore dage plejer man ofte at følge det første skud på stammen op, hvad enten det drejer sig om film, plader eller bøger, eller som i dette tilfælde, hvor "fiasko-romanen" : OPRÅB, nu fortsætter i en ny historie med titlen :

## » OPRÅB, 2 «

Siden 1.del kom "på gaden" i november 1983, har handlingen og forløbet været den samme :

Hver gang man viser sig i klubben, er ét af de faste spørgsmål altid : "Hvornår udkommer næste nummer af Interne Træk??".

Svaret bliver ligesom sidst, at vi venter på stof nok, for det kan jo ikke være tilfredsstillende for nogen af os hvis hvert nummer kun fylder 5 - 6 sider!

Dengang bladet skiftede redaktører fra d'herrer Peter Rank og Jens Bager til os, måtte de opgive hvervet p.g.a. studier samt FOR MEGET materiale!!

### DER ER BARE NOGET VI IKKE RIGTIGT FORSTÅR!

Vi har til dato leveret Interne Træk månedligt, men alligevel falder antallet af indslag!

I perioden mellem de to redaktioner var der meget snakken om, hvem der skulle føre bladet videre, og grunden til at Preben Nielsen og undertegnede påtog os jobbet var, at vi regnede med at folk stadig var ligeså interesserede i at sende materiale til os som vores foregængere, så vi på bedst mulige måde kunne være i stand til at berette om alt hvad der rørte sig i og omkring klubben!

### MEN NOGET KUNNE TYDE PÅ AT VI HAR TAGET FEJL!

Til slut vil vi opfordre alle til nøje at overveje, om bladet har nogen særlig betydning for jer, nu hvor det kun er 4 - 5 personer ud af 80 (!!) der gider gøre noget for dets beståen!

VEND!



Dermed er det jo også kun deres oplevelser og partier, der fortæller om livet i det røgfylde lokale og på de 64 felter!

DET KAN DA IKKE VÆRE MENINGEN!

Der ryger trods alt også en hel del af vores kostbare fritid til manuskripter, renskrivning af disse, udbringning til trykning m.v., samt helt igennem anvendelse af EGNE PRIVATE materialer!

**DERFOR....!** Som situationen er i øjeblikket føler vi os faktisk rent til grin, og hvis ikke interessen for at sende os partier, vitser m.v. bliver større i maj/juni-nummeret, vil vi nedlægge vores poster ved afslutningen af sæsonen 1983-84!

VALGET ER HERMED ENE OG ALENE OP TIL JER!!

På redaktionens vegne!

Kim Andersen





**BENT KØLVIG** KLUBMESTER

**KIM ANDERSEN** VINDER 1. KLASSE

**FLEMMING SØRENSEN** VINDER 2. KLASSE

**OLE BJUR** VINDER 3. KLASSE

**JØRGEN HOLST** VINDER 4. KLASSE

Mesterklassen vandtes igen af Bent Kølvig som dermed blev klubmester for 9. gang. TIL LYKKE.

I år, som sidste år, blev Svend Hove nr. 2, og var eneste der fik et halvt point mod Kølvig.

På de efterfølgende placeringer, ikke uventet, Akhøj, Verner Pedersen og Tange. Lars Villinger måtte desværre udtræde p.g.a. manglende tid.

I 1. klasse blev Kim Andersen sikker vinder med 1 1/2 points forspring uden tabspartier, hvilket giver deltagelse i mesterklassen til næste år. Jan Nielsen og Enemark kom på 2-3 pladsen.

Flemming Sørensen fortsatte sejrserien og blev vinder af 2. klasse kun truet af Eigil Hansen som nr. 2. med de øvrige deltagere i pæn afstand. Med 2 points afstand, 7 point ialt, blev Ole Bjur sikker vinder af 3. klasse foran Dalsgård, Hornhaver og Mogens F.

4. klasse der blev afviklet med dobbeltrunder fik en vinder i Jørgen Holst med 9 1/2 point foran Winnie Sørensen med 8 point.

#### MESTERKLASSE

		1	2	3	4	5	6	7	8	9	10	11	12	P
1	Bent Kølvig	x	=	1	1	1	1	1	1	1	1	1	(1)	9 1/2
2	Svend Hove	=	x	1	1	1	1	=	0	1	1	-	8	
3-4	Jens Akhøj	0	0	x	=	1	0	=	1	1	1	1	-	6
	Verner Pedersen	0	0	=	x	=	1	1	=	=	1	1	(1)	6
5	Leif Tange	0	0	0	=	x	0	1	1	1	1	=	-	5
6	Jacob Rubin	0	0	1	0	1	x	0	0	1	=	1	(0)	4 1/2
7-8	Søren Drejfeldt	0	0	=	0	0	1	x	1	=	0	1	(1)	4
	Jørgen Larsen	0	=	0	=	0	1	0	x	1	0	1	-	4
9	Preben Nielsen	0	1	0	=	0	0	=	0	x	=	1	-	3 1/2
10	Gyula Szücs	0	0	0	0	0	=	1	1	=	x	0	-	3
11	Henning Åge Hansen	0	0	0	0	=	0	0	0	0	1	x	(0)	1 1/2
12	Lars Villinger	(0)	-	-	(0)	-	(1)	(0)	-	-	-	(1)	x	-



1. KLASSE

		1	2	3	4	5	6	7	8	9	10	11	12	P
1	Kim Andersen	x	=	1	=	=	=	1	1	=	1	1	1	8 1/2
2-3	Bjørn Enemark	=	x	1	=	0	1	=	1	1	0	=	1	7
	Jan Nielsen	0	0	x	=	1	1	1	=	0	1	1	1	7
4-6	Ejlert Andersen	=	=	=	x	0	1	1	1	0	0	1	1	6 1/2
	Per Kühlmann	=	1	0	1	x	0	0	0	1	1	1	1	6 1/2
	Søren Nygaard	=	0	0	0	1	x	1	=	1	1	=	1	6 1/2
7-10	Eigil Volden	0	=	0	0	1	0	x	1	=	1	1	1	6
	Leif Redke	0	0	=	0	1	=	0	x		1	1		4 <sup>xx)</sup>
	Bjarne Nielsen	=	0	1	1	0	0	=		x	0	=	1	4 1/2 <sup>x)</sup>
	Willy B. Jensen	0	1	0	1	0	0	0	0	1	x	0	1	4
11	Lars Zwisler	0	=	0	0	0	=	0	0	=	1	x	1	3 1/2
12	Jørgen Andersson	0	0	0	0	0	0	0	0	0	0	0	x	0 <sup>x)</sup>

x) mangler 1 parti

xx) mangler 2 partier

2. KLASSE

		1	2	3	4	5	6	7	8	9	10	P
1	Flemming Sørensen	x	1	=	1	1	1	=	=	1	1	7 1/2
2	Eigil Hansen	0	x	1	1	1	1	1	0	1	1	7
3	Michael Jensen	=	0	x	=	=	0	=	1	1	1	5
4-5	Claus Larsen	0	0	=	x	=	1	=	=	=	1	4 1/2
	Orla Thøgersen	0	0	=	=	x	1	1	1	0	=	4 1/2
6-8	Henry Worm	0	0	1	0	0	x	1	1	1	0	4
	Erik Thomasen	=	0	=	=	0	0	x	1	1	=	4
	Per Andersen	=	1	0	=	0	0	0	x	1	1	4
9	Leif Clausen	0	0	0	=	1	0	0	0	x	1	2 1/2
10	Alex Bukrinsky	0	0	0	0	=	1	=	0	0	x	2

3. KLASSE

		1	2	3	4	5	6	7	8	9	10	P
1	Ole Bjur	x	1	1	0	1	1	1	1	1	(1)	7
2-4	C. G. Dalsgård	0	x	1	1	0	1	1	0	1	-	5
	Knud Hornhaver	0	0	x	1	1	0	1	1	1	(1)	5
	Mogens F. Hansen	1	0	0	x	1	1	0	1	1	(=)	5
5	Phillippe Marcher	0	1	0	0	x	=	1	1	1	(0)	4 1/2
6	Rudolf Kunnis	0	0	1	0	=	x	1	=	1	(1)	4
7	Poul E. Pedersen	0	0	0	1	0	0	x	1	1	-	3
8	Harry Christiansen	0	1	0	0	0	=	0	x	1	-	2 1/2
9	Ejnar Sørensen	0	0	0	0	0	0	0	0	x	(1)	0
10	Jørn Schade	(0)	-	(0)	(=)	(1)	(0)	-	-	(0)	x	-



4 KLASSE

	1	2	3	4	5	6	7	8	P
1 Jørgen Holst	xx	11	11	=1	00	11	11	(1-)	9 1/2
2 Winnie Sørensen	00	xx	11	01	11	11	11	(-0)	9
3 Jørgen Pedersen	00	00	xx	11	11	11	11	(1-)	8
4 Egart Andersson	=0	10	00	xx	11	=1	10	(11)	6
5 Peter Jacobsen	11	00	00	00	xx	00	11	(1-)	4
6 Poul Andersen	00	00	00	=0	11	xx	10	(--)	3 1/2
7 Steen Dichmann	00	00	00	01	00	01	xx	(0-)	2
8 Martin Seerup	(0-)	(-1)	(0-)	(00)	(0-)	--	(1-)	xx	-

Bent Kolvig - Preben Nielsen, spillet 29.11.83

1	c4	c5	14	f4	f5
2	Sf3	Sf6	15	Ld5	Kh8
3	g3	Sc6	16	e4	fe4
4	d4	cd	17	Lxe4	ef4
5	Sxd4	Sxd4	18	Sd5	Dg5
6	Dxd4	d6	19	Sxf4	Sf6
7	Lg2	e5	20	Dxd6	Lg4
8	Dd3	Le7	21	Lf3	Lf5
9	Sc3	Tb8	22	Tfe1	Sg4
10	0-0	0-0	23	Te7	Tbc8
11	Lg5	Se8	24	Lxb7	Txc4
12	Lxe7	Dxe7	25	Tc7	Te8
13	Tad1	a6	26	Txc4	opgivet



## KONGEN ER EN STÆRK BRIK...

Det er i hvert fald den lære, som kan uddrages af følgende parti mellem Hvid: S.K. Hove og Sort: J. Rubin.

1.e4,c5 2.Sf3,d6 3.d4,cxd 4.Sxd,g6 5.Sbd2,Lg7 6.c3,Sf6 7.Ld3,  
e5 8.Sc2,Sbd7 9.b4,<sup>0</sup>-0 10.Se3,Sb6 11.c4,Le6 12.Lb2,a5 13.a3,  
Sh5 14.Tac1,Sf4 15.Lf1 (Sf3),axb 16.axb, Dd7 17.Sd5(?) (Det var  
stadig bedre at spille Sf3 -),Sa4 18.La1,LxS (Ser man nu det!  
Stik mod alle hippologiske principper (spørg B. Kølvig) sætter  
Hvid springerparret over styr og pådrager sig en indelukket  
randløber!) 19.ex<sup>L</sup>,Df5 20.Db3(?) (Der burde spilles 20.g3, f.x.  
20.-Sd3+ 21.LxS,DxL 22.Df3),Lh6(!) 21.f3?? (Der måtte forsøges  
g3, f.x. 21.-Sh3+ 22.LxS,DxL 23.Df3, da e4 besvares med Df6!),  
Dg5! 22.Td1,Sxg+ 23.LxS,DxL 24.Tf1,Dxh 25.Se4,Lf4 26.Tf2,Lg3  
27.SxL,DxS 28.De3,Dh4 29. f4,Tfe8 (29-exf 30.Dd4,f6 ville de-  
monstrere løberens ineffektivitet) 30.f5,f6 (En garvet kamphane  
som J.R. skal trods alt ikke nyde noget af forviklingerne efter  
30.-Dxc 31.Dh6,De4+ 32.Kf1,f6 33.fxg,Te7 34.Txf,Tg7 35.gxh+,  
Kh8 36.Txd - vel med rette)31.Dd3,g5 32.Ke2,Sb6 33.c5,Ta2+  
34.Td2,TxT+? (34.-TxL 35.cxS,e4 var dræbende, f.x. 36.De3,Dh1  
eller 36.Dc4,Dg4+ 37.Ke3,Ta3+ 38.Kd4,e3+!) 35.DxT,De4+ 36.Kf1,  
Sxd 37.cxd,Se3+ (37.-Dh1+ 38.Ke2,Sf4+ 39.Ke3,DxL var vel en  
kende mere kontant) 38.Kg1,Dg4+ (38.-Db1+ 39.Kh2,Sg4+) 39.Kh2,  
Dh4+ 40.Kg1,Dg4+ 41.Kh2,De4 42.d7,Td8 43.Dd6,Sg4+ 44.Kg3,De3+??  
?? (I denne højdramatiske situation kikser Sort totalt. Ganske  
vist giver 44.-SxT kun remis efter 45.De6+,Kg7 46.De7+,Kh6  
47.Dxf+,Kh5 48.Df7+ og evig skak. Mere bør Hvid ikke forsøge  
at opnå. Derimod er gevinsten hjemme efter 44.-h5, idet der kan  
følge 45.De6+,Kg7 46.De7+,Kh6 47.Tf3,h4+ 48.Kg2,De2+ eller 47.  
Tf1,De2 48.DxT,h4+ 49.Kh3,Dh2+ 50.KxS,Dg3+ mat eller 45.Tf1,De2  
46.Dd1,h4+ 47.Kh3,Sf2+! Nu byttes der om på trækfølgen, og Hvid  
får lejlighed til at afslutte med den flotteste form for konge-  
angreb - med kongen forrest!) 45.KxS,h5+ 46.Kxh,Dh3+ 47.Kg6,  
Dh7+ 48.Kxf,Dg7+ 49.Ke6,Dh6+ 50.f6,Dh3+ 51.Ke7,Tf8 52.f7+, op-  
givet. På Kg7 ville følge Lxe+, så den slumrende løve afgjorde  
på sin vis partiet! Stillingen fortjener et diagram, hvorimod  
jeg vel næppe fortjente det hele point...

Svend Kjems Hove



Interne træk var naturligvis på pletten, da det rygtedes at Orla Thøgersen atter havde vundet et parti med sit berømte Løberoffer Frisk fra mesterens hånd kommer her partiet, dog med tilføjelser fra redaktionens side :

Vinterturneringen, 8.runde : 2.klasse

Hvid : Orla Thøgersen

Sort : Per Andersen

1. e4,d6 2. Sf3,g6 3. Lc4,Lg4? 4. Lxf7+!,Kd7?? 5. c3?

DIAGRAM :

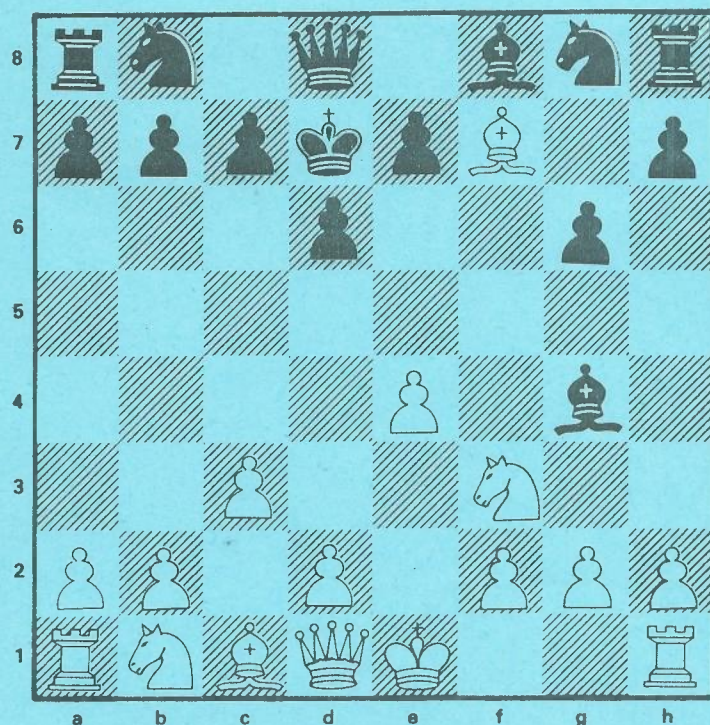

(RED. : 5. Se5+!

Sort er tvunget til at slå, idet der er mat efter 6.Dg4+ Herefter kunne følge :

5. ...,dxe5 6. Dxc4+,Kc6  
7. De6+ med materiel gevinst.  
På 7. ...,Dd6 følger 8.Le8+,  
Kb6 9. Db3+Δd3! med den udæk-  
kelige trussel 10. Le3++  
På 6. ...,Kd6 følger 7.De6+,  
Kc5 8. b4+! 9. Kb5,Dc4+  
10. Kb6,Dc5+ efterfulgt af  
11. Da5++.

Hvis endvidere 6. ...,Kc6  
7. De6+,Dd6 8. Le8+,Sbd7  
følger simpelt 9. Lxd7+ eller

9. Dc5+,Kb6 10. a4 eller d3.) Istedet fortsatte partiet :

5. ...,e5 6. Sxe5+,dxe5 7. Dxc4+,Kc6 8. De6,Ld6 9. Dc4+,Kd7 10. b4,  
Sf6 11. b5,De7 12. d3,Tf8 13. Ld5,Sg4 14. h4,h6 15. f3,Df6 16. Lxb7,  
0-1.

///

Samme Orla Thøgersen satte sig derefter over i et stille hjørne med Leif Clausen for at diskutere dagens partier.

Der gik dog hurtigt skår i de muntre analyser, idet Orla sørgmodigt krammede om på halsen på sin kondi-vand, og bedrøvet fremstammede:

Orla : "Min kone vil skilles,hvis jeg ikke stopper med skakken!"

Leif : "Gode gud, det var dog frygteligt!"

Orla : "Ja ikke,jeg vil komme til at savne hende meget!!"



Vinterturneringen, 1.klasse - 8.runde :

Hvid : Lars Zwisler Jensen

Sort : Kim Andersen

1. e4,c5!! Teoretisk nyhed! Så vidt jeg husker er det første gang jeg har anvendt dette åbningstræk. Men én gang skal jo være den første!! 2. Sf3,d6 3. d4,cxd4 4. Sxd4,Sf6 5. Ld3? Unøjagtigt spillet; fortsættelsen er her 5. Sc3. Iøvrigt anvendes træk Ld3 ikke i den Sicilianske teori, idet man i alle varianter så at sige, opererer med Le2 eller Lc4 (eller en sjælden gang 3. Lb5+----- Moskva-angrebet). 5. ...,g6. Dragevarianten. Mit absolutte favoritsystem. 6. O - O,Lg7 7. c3? Her burde nok være spillet Sc3. 7. ...,O - O 8. Le3,Ld7 9. Dc2,Sc6 10. Sb3. Dette felt tilhører den hvidflettede løber, idet den ved korrekt spil først skulle til c4 og derefter til b3 nogle træk senere. 10. ...,Tc8 11. Sld2,Dc7. Hvids stilling virker noget passiv, mens sort hvæsser kløerne til angreb. 12. Tad1,Sg4. 13. Lf4,Sge5! Der truer 14. ...,Scb4! som knuser hvids stilling. 14. Le2,f5 15. exf5? Hvid bør ikke slå, og derved give sort mulighed for at bryde endeligt igennem! 15. ...,Lxf5 16. Dcl,Sd3! Sort vinder en kvalitet, da der samtidigt hænger en løber på f4. 17. Lxd3,Lxd3. 18. Le3,Lxf1 19. Txf1,b6 20. Se4,Se5 21. Sd4,Dd7 22. Sg5,Sg4 23. Sge6.

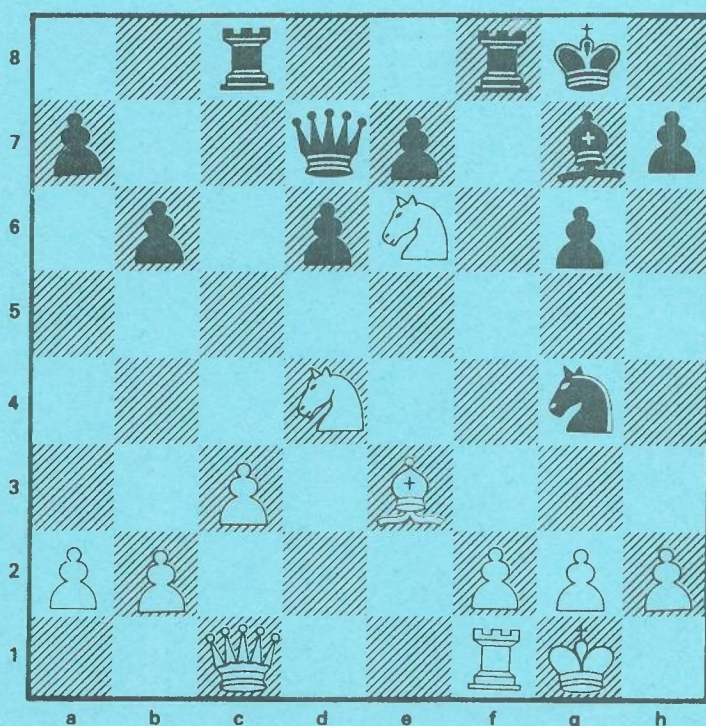

DIAGRAM :

23. ...,Lxd4! Dette træk havde hvid overset. Sort tilbyder kvaliteten tilbage, og modtages dette offer, tabes der en officer efter : 24. Sxf8,Lxe3 25. Sxd7,Lxc1 26. Sxb6,axb6 27. Txcl,Se5 24. Sxf8??,Lxe3 25.fxe3. Hvid burde ganske enkelt have spillet 24. Sxd4 og stillingen er lige. 25. ...,Txf8 26. Txf8+,Kxf8 27. Opgivet 0-1. Stillingen er naturligvis tabt, så hvorfor udsætte pinnen yderligere!

Noter af Kim Andersen



Vinterturneringen, 1.klasse - 9.runde :

Hvid : Kim Andersen

Sort : Søren Nygård

1. d4,Sf6 2. c4,g6 3. Sc3,d5 4. cxd5,Sxd5 5. e4,Sxc3 6. bxc3,Lg7

7. Le3,O - O. Alt sammen gammelkendt teori i afbytningsvarianten; det mest populære system i Grünfeld-indisk.

8. Sf3!? Lidt unøjagtigt spillet. Jeg har altid anvendt dette træk, fordi det virker logisk, men desværre giver det en lidt kedelig binding på dronningen. Korrekt er her 8. Sge2 som det eneste gode forsvar for dronningbønderne. 8. ...,c5 9. Lc4,Sc6 10. O - O,Lg4. Hermed giver springerens ineffektivitet sig til kende; d-bonden svækkes. 11. e5! Vel nok hvids bedste forsvar mod ...Lxf3. 11. ...,Lxf3 12. Dxf3 Det vil nok være for risikabelt at spille 12. gxf3.

12. ...,cxd4 13. cxd4,Sxd4 14. Dxb7. Jeg var naturligvis interesseret i at opnå bondelighed; koste hvad det koste vil! 14. ...,Lxe5? Her bliver sort lidt for ivrig, og giver hvid mulighed for et modangreb!

15. Tad1. Naturligvis. Faren er imidlertid ikke så stor, og sort kan roligt ride stormen af : 15. ...,Lg7. Eneste redning mod det truende De4. 16. De4,e5 17. f4. Sort er i defensiven, og hvid maser på mod den bundne springer.

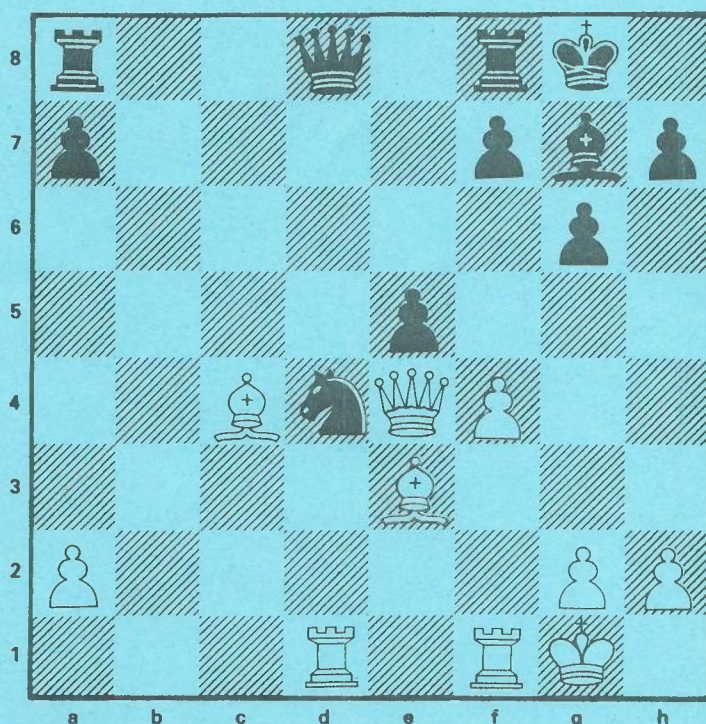

DIAGRAM :

17. ...,Lh6! Stærkt sort træk, der neutraliserer de værste hvide trusler! 18. fxe5,Lxe3+ 19. Dxe3,Sf5! 20. Txd8? Hvid burde nok have forsøgt 20. Db3 med idéen 21. g4. 20. ...,Sxe3 21. Txf8+? En slem overseelse! 21. Txa8,Txa8 22. Lxf7+,Kg7 23. Tf3 er fordelagtig for hvid. 21. ...,Txf8 22. Tc1! Vel nok det bedste forsvar. 22...,Tc8?? 23. Lxf7+. På 22. ...,Te8 følger stærkt 23. e6!,fxe6 24.Lb3 22. ...,Sxc4 23. Txc4. Med remistilbud! Efter ca. 5 min. betænkningstid bliver hånden rakt frem som tegn på accept!

½ - ½

Noter af Kim Andersen



## ARHUNDREDETS KUNSTVÆRK I SKAK :

For at tage tråden op fra et tidligere nummer af dette skrift er det meningen at vi af og til vil bringe et særligt berømt parti, som vi mener kan være til alles glæde og lærdom, så hvad ville være mere nærliggende end at følge "Århundredets parti" på vej med et tilsvarende parti som "Århundredets kunstværk".

Alle noter og analyser er taget fra Berlingske Søndag, d. 18. marts 1984, og er foretaget af Jan Løfberg :

Mesterskabet for den Føderale Russiske republik, Sotji 1958.

Hvid : Lev Polugajevskij

Sort : Rashid Nezmjedinov

1. d4, Sf6 2. c4, d6 3. Sc3, e5 4. e4, exd4 5. Dxd4, Sc6 6. Dd2, g6 7. b3, Lg7 8. Lb2, O - O 9. Ld3, Sg4 10. Sge2, Dh4! Sort skjuler ikke sine hensigter. Partiet udvikler sig nu til et taktisk slagsmål. 11. Sg3. 11. g3 kunne også spilles, men teksttrækket virker tiltalende. 11. ..., Sge5 12. O - O, f5 13. f3! 13. f4 bliver besvaret stærkt med 13. ..., Sg4, og på f.eks. 14. h3? følger 14. ..., Ld4+ 15. Kh1, Dxc3 16. hxg4, Dxc4++ 13. ..., Lh6. Forbereder fremrykningen med bønderne på kongefløjen. 14. Dd1, f4 15. Sge2, g5 16. Sd5, g4 17. g3! Et vigtigt træk i det hvide forsvarsspil. 17. ..., fxg3 18. hxg3, Dh3 19. f4. Nu er 19. ..., Sf3+ 20. Kf2, Dh2+? 21. Ke3 et slag i luften. 19. ..., Le6! En lille taktisk finesse. Sort udnytter hvids svagheder på diagonalen c1-h6. 20. fxe5?, Lxd5 21. Lc1, Sxe5! 20. Lc2? Det vil føre for vidt at bruge alle varianter, men analyserne viser, at 20. Lb1 er det bedste forsvar, skønt sort stadigvæk bevarer fordelene.

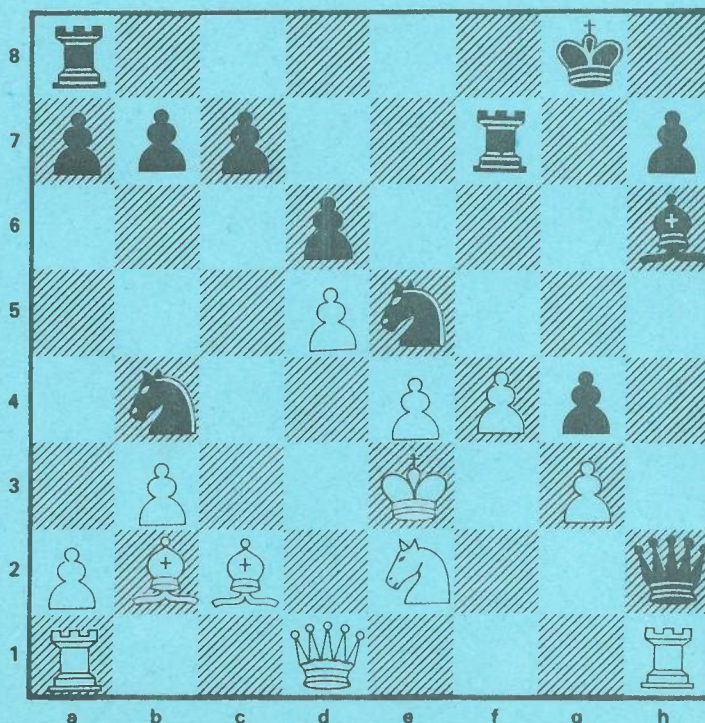

20. ..., Tf7 21. Kf2, Dh2+

22. Ke3. Polugajevskij må have haft samme følelse, som manden der stikker af fra hotelregningen. 22. ..., Lxd5 23. cxd5.

23. exd5, Te8! 23. ..., Sb4

24. Th1 DIAGRAM :

24. ..., Txf4!!

25. Txf4 Forskellige slag på f4 går ikke : 25. Sxf4, Sxc2+ eller 25. gxf4, Lxf4+ 26. Sxf4, Sxc2+ og endelig gendrives 25. Lxe5 med Tf3+ 25. ..., Tf3+ 26. Kd4



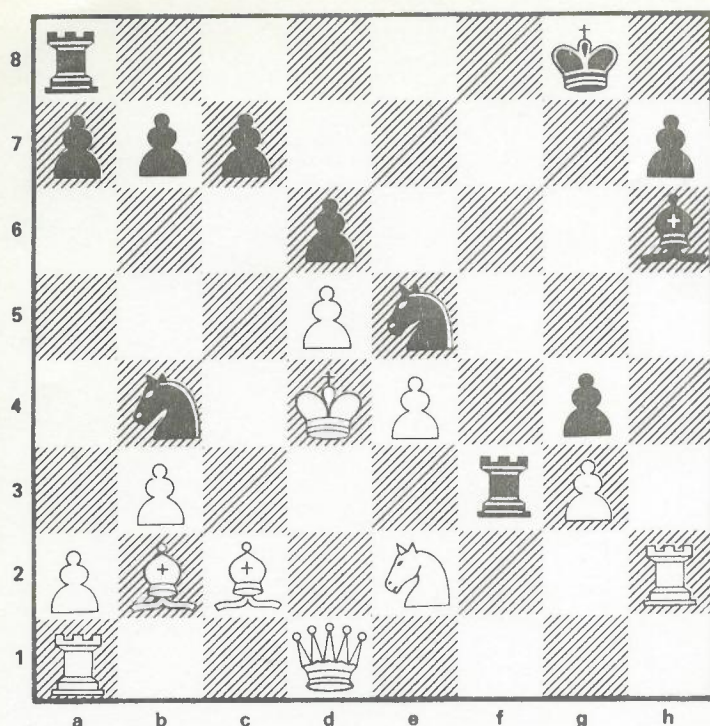

DIAGRAM :

I en stilling med en dronning i undervægt skal man spille præcist: 26. ....,c5+? 27.Dxc6ep, bxc6 28. Ld3!,Sexd3 29. Txh6!, Sxb2 30. Txd6,Sxd1 31. Txd1. Sort spiller istedet det "stille" træk i stillingen :

26. ....,Lg7!!

Der er som en skæreblander i en snehytte!

Der truer øjeblikkeligt 27. ....,b5! fulgt af Sec6 mat. Og hvid skal også passe på varianten 27. ....,c5+ 28. dxc6ep,bxc6 29. ....,c5++

Polugajevskij har ikke haft det godt i denne stilling ; det er modstanderen,der har alle odds. 27. a4. Det bedste er nok : 27. Sc3!, Txg3! 28. Th5,Sbd3! 29. Lxd3,Sxd3+ 30. e5,dxe5+ 31. Kc4,Sxb2+ 32. Kb4, Lf8+. Følgende variant er heller ikke uden smukke momenter : 27. Sg1, Txg3! 28. Se2,Tf3 29. Sg1,Sed3+ 30. Kc4,Sxb2+ 31. Kxb4,Lc3+ 32. Ka3, b5!! 33. Dd4!? (33.b4,a5!)Lxd4 34. Sxf3,Lc3! 35. b4,Sc4+ 36. Kb3,Lxa1 37. Sg5,g3! Sort udnytter alle brikkerne. 27. ....,c5+ 28. dxc6ep, bxc6 29. Ld3,Sexd3+ 30. Kc4. Eller 30. e5,Lxe5+ og mat med 31. ....,d5+ 30. ....,d5+! 31. exd5,cxd5+ 32. Kb5,Tb8+ 33. Ka5,Sc6+ 34. Opgivet. Der er mat efter 34. Ka6,Sc5++.

Kim Andersen efter noter af Jan Løfberg,Berlingske.

-----o-----

For dem der spiller korrespondanceskak,kan det være farligt at tage munden for fuld den første gang man svarer sin modstander,som i dette tilfælde i verdens korteste K-parti, hvor sort besvarer hvids 1.træk d2-d4 med g7-g6,og gør opmærksom på at ligegyldigt hvilket træk hvid måtte spille i sit næste brev var svaret 2. ....,Lg7. Hvid svarede naturligvis 2. Lh6!,og sort opgav! Løberen og tårnet tabes.