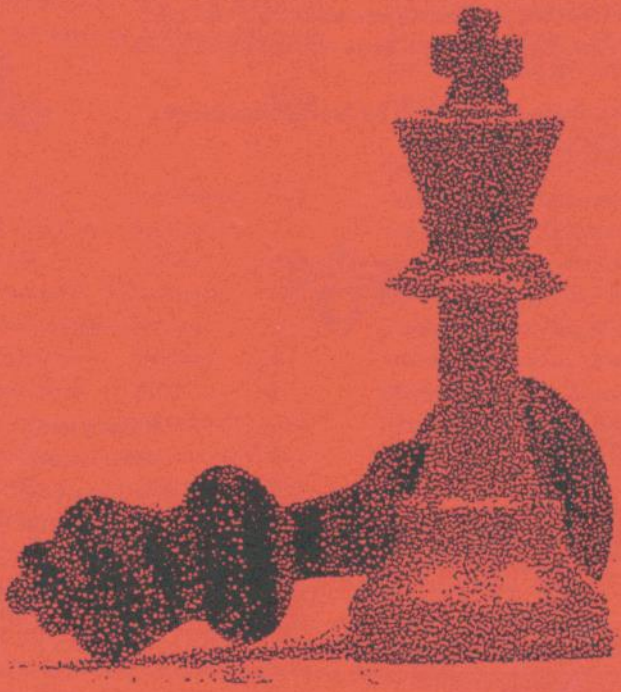

EN PASSANT

NR.3 1991

fra RED.

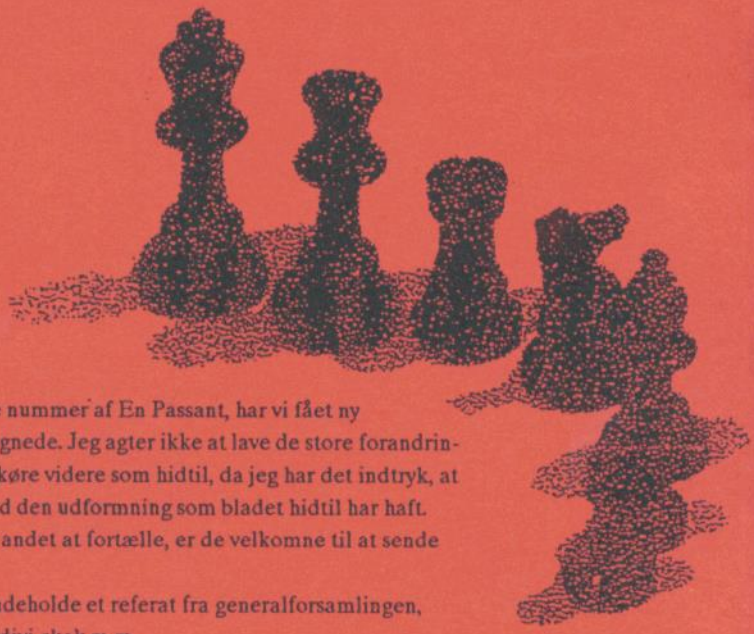

Som I kunne læse i sidste nummer af En Passant, har vi fået ny redaktør, nemlig undertegnede. Jeg agter ikke at lave de store forandringer og bladet vil stort set køre videre som hidtil, da jeg har det indtryk, at folk var godt tilfredse med den udformning som bladet hidtil har haft. Men hvis folk har et eller andet at fortælle, er de velkomne til at sende indslag til mig.
Næste nummer vil bl.a. indeholde et referat fra generalforsamlingen, Skakringens pokalkamp, divi-skak m.m.
Eddie Poulsen.

INDHOLD:

Politiken Cup 3
Himmerlandsmesterskabet 8
Edinburgh 11
Copenhagen Open 12
Ratingliste 13
Postskak 14

REDAKTØR:
Eddie Poulsen
Årestrupsvej 34, I
9000 Aalborg
Tlf. 98 13 60 73

Nørresundby Skakklub spiller hver torsdag kl. 18.30 - 23.00 på Gl. Lindholm Skole.

Formand:	Kasserer:	Turneringsleder:	Materialeforv.:	Turneringsleder:
Helle Pedersen	Svend Pedersen	Jesper Bojsen	Eddie Poulsen	Bent Christensen
Birkevej 13	tlf. 98 13 94 71	tlf. 98 19 03 15	tlf. 98 13 60 73	tlf. 98 79 08 06
9000 Aalborg	Giro: 8 29 95 28			
tlf. 98 13 29 34				

Politiken Cup 91

I årets Politiken Cup, som var henlagt til Aalborg, var der 7 deltagere fra Nørresundby Skakklub. Både Per Andreasen og Olav D. Larsen spillede en god turnering, begge spillede mod stærke GM'er og IM'er med både sejre og remisser til følge. Per vil selv fortælle om sin indsats. Af andre kan nævnes, at Bent Christensen spillede en fornuftig turnering mod gode modstandere og fik en delnorm til et ELO-tal. Vores andre deltagere vil nok helst glemme deres resultater, men nok ikke oplevelsen ved at deltage i en international turnering.

RED.

Resultatliste:

1.	GM Sokolov,Ivan	Jugoslavien	71/2
2.	IM Macnab,Colin	Skotland	7
3.	GM Suba,Mihai	England	61/2
3.	GM Hansen,Lars B	Danmark	61/2
5.	GM Hellers,Ferdinand	Sverige	6
5.	IM Luther,Thomas	Tyskland	6
5.	IM Martynov,Pavel	USSR	6
	Andreasen,Per	Nørresundby	41/2
	Christensen,Bent	Nørresundby	41/2
	Larsen,Olav D.	Nørresundby	31/2
	Simonsen,Jesper	Nørresundby	31/2
	Lunden,Henrik	Nørresundby	3
	Bojsen,Jesper	Nørresundby	21/2
	Simonsen,Michael	Nørresundby	21/2

af Per Andreasen

Gistrup Skakforening med den altid energiske Henrik Mogensen i spidsen havde i år påtaget sig at arrangere Politiken Cup. Et kæmpearrangement med 64 deltagere. Noget lignende var ikke før set på vores breddegrader. Jeg havde i hvert tilfælde mine tvivl. Kunne det mon gå? Min tvivl blev selvfølgelig gjort til skamme. Det blev et prægtigt arrangement med kun meget få minusser. Dem tager vi med det samme. Der var ingen kantinedrift, og hvorfor lånte man ikke Nørresundby Skakklubs bedste brikker til at spille med? Måske en lille ting, men det kunne sætte prikken over i-et i et ellers perfekt arrangement. Kunne man måske ikke tåle, at Nørresundby Skakklub på den måde fik en minimal del i succesen. Hvad ved jeg? *(Red: De øvrige skakringsklubber blev faktisk spurgt, om de ville deltage i arrangementet, men Nørresundby sagde nej tak. Lån af brikker har der ikke været tale om.)*

Arrangementet fandt sted i Aalborghallens fortrinlige lokaler. Samtidigt var spillestedet dejligt centralt. Igen var der fjernsyn på de bedste partier, som så kunne følges i et tilstødende lokale. Efter hver runde blev der fabrikeret en utrolig god bulletin, hvor Oluf Krogh, Lars Rønnow, Peter Bisgaard og Jette Thomassen stod for indslagene. Turneringslederne var Ivan Madsen, Kresten Jensen, Jan Kristensen og Torben Rafn, og mig bekendt løste de opgaven perfekt, jeg opdagede ikke nogen uregelmæssigheder undervejs.

Turneringen var stærkt besat med 7 stormestre og 13 internationale mestre. Olav og jeg var de eneste egentlige topspillere fra Nørresundby Skakklub, der deltog i turneringen. Resten af topspillerne kunne/ville desværre ikke deltage. Ufatteligt for mig - hvornår får man igen sådan en chance for at møde ordentlig modstand? Olav startede fantastisk stærkt med gevinst mod IM Fishbein og med remis mod GM Cebalo, Jan Sørensen og IM Pedzich. Herefter var kræfterne opbrugt, og i resten af turneringen blev det kun til 1/5 med ret ordinær modstand. Bent Christensen scorede 41/2p. og

fik et del-ELO'tal på 2210. Jørgen Nielsen, Aalborg Skakforening, gjorde sig bemærket med 2 udmærkede remisser i de 2 første runder med GM Hellers og mod IM Delchev. Ingen andre fra vores lille lokale andedam lavede noget, der er værd at skrive om.

Jeg startede godt, men sluttede skidt. Det blev til 41/2 af 9 mod god modstand, hvorfor jeg vandt lidt rating.

Modstanderne var i rækkefølge:

1. GM Cebalo	Jugoslavien	2525	1/2-1/2
2. IM Pedersen	DK	2410	1/2-1/2
3. IM Fishbein	USA	2460	1/2-1/2
4. Kalka	Tyskland	2200	1-0
5. IM Topalov	Bulgarien	2485	1/2-1/2
6. Jacob Bjerre	DK	2320	1-0
7. GM Suba	England	2520	0-1
8. FM Brendel	Tyskland	2325	1/2-1/2
9. Borsos	USSR	2345	0-1

Ratinggennemsnit for mine modstandere = 2400

I 1. runde have lodtrækningen maget sig så heldigt, at jeg skulle spille hvid mod stormester Cebalo fra Jugoslavien. Omkring træk 25 var stillingen kritisk for mig, men i løbet af 10 træk blev stormesteren spillet baglæns.

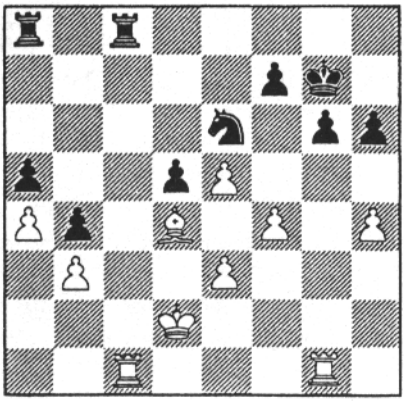

Jeg skal lave træk 34, jeg har 5 minutter igen, stormesteren har 3. Jeg mente at stå bedst, men kunne ikke finde det afgørende stød. Partiet fortsatte **34.Lb6 Tcb8 35.Ld4 Tc8 36.Lb6 Tcb8 37.Ld4 Tc8**

1/2-1/2

Tilbage til diagrammet. 34.f5! og sort er færdig. 34...Sxd4 35.exd4 fulgt af Kd3 og Tc5 vinder let. 34...Txc1 35.f6+ (dette havde jeg overset) Kf8 36.Txc1 g5 37.h5! fulgt af Tc1-c6-d6xd5 og Lb6xa5.

I 2. runde en hurtig remis mod Erik Pedersen. Jeg havde sort, 15 træks teori, jeg brugte i alt 12 minutter.

3. runde. Her havde jeg hvid mod IM Fishbein fra USA. Han lavede en kæmpefejl i træk 14. Han tilbød herefter remis, jeg afslog. Herefter så jeg syner og tilbød remis 2 træk senere. Han accepterede naturligvis.

Arek Kalka,Tyskland - Per Andreasen

KF 6.10

1.e4 g6 2.f3 Lg7 3.d4 d6 4.Sc3 Sc6 5.Le3 e5 6.Sge2 f5 7.Dd2 Sf6 8.d5 Se7 9.exf5 Lxf5 10.g4 Ld7 11.h3 c6 12.Se4 O-O 13.Sxf6+ Lxf6 14.g5 Lg7 15.Sc3 Sf5 16.O-O-O Da5 17.h4 c5 18.h5

e4 19.hxg6 hxg6 20.Lc4 exf3 21.Th6 Sxe3 22.Dxe3 Tae8 23.Dd2 Db4 24.Ld3 Lxh6

25.gxh6 Df4 26.Lxg6 Te5 27.Tf1 f2 28.Se4 Txe4 29.Lxe4 Dxd2+ 30.Kxd2 Lh3 31.Ke2 Te8 32.Txf2 Txe4+ 33.Kd3 Td4+ 34.Kc3 Txd5 35.h7+ Kxh7 36.Tf7+ Kg6 37.Txb7 a6 38.Ta7 Lf1 39.Ta8 Kf7 40.Ta7+ Ke6 41.Ta8 Kd7
0-1 Endelig en gevinst.

5. runde. Hvid igen mod den bulgarske IM Veselin Topalov, der kom til turneringen med en frisk GM-norm. Jeg har stået lidt under det meste af tiden, men hans sidste træk 35...Lc6 er unøjagtigt. Der fulgte:

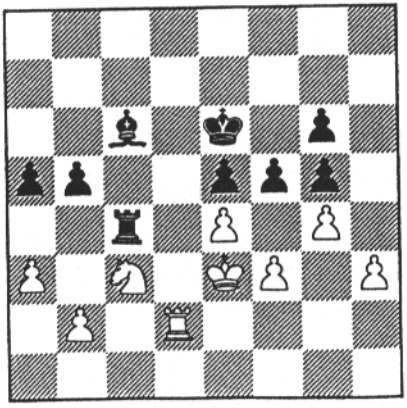

36.gxf5+ gxf5 37.exf5+ Kxf5 38.Td6! Det vil jeg gætte på, at han har overset. Pludselig truer der grimme ting som Se2-Sg3 mat! Man bemærker ligeledes at 38...b4 strander på 39.Se2 e4 40.Txc6! og hvid har det sjovest. Derfor **38...e4! 39.fxe4+ Ke5 40.Tg6 Lxe4 41.Txg5+ Lf5 42.Sxb5 Th4** Her brugte jeg over en 1/2 time for at finde en gevinst. Den er der bare ikke. **43.Sd6 Txh3+ 44.Ke2** Desværre. 44.Kd2 strander jo på Td3+ **44.- Th2+ 45.Kd1 Kxd6 46.Txf5 Txb2 47.Txa5** og remis.
1/2 - 1/2

6. runde.

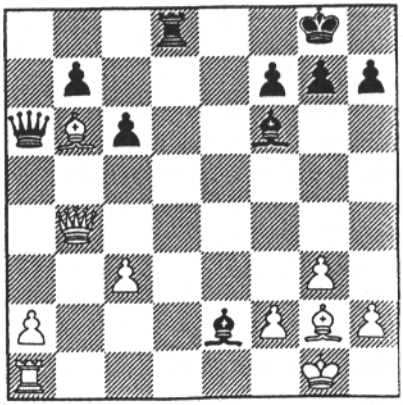

21...Lxc3! 22.Dc5 Lxa1 23.Lxd8 Dd3! 24.Dc1 Lb2! og hvid opgav. På 25.De1 Lc3 og sort vinder en officer.

7. runde. Så langt - så godt. IM norm-spøgelset meldte sig nu, ligesom sidste år, igen. Bare 11/2p. af 3 mod halvbløde modstandere og den var hjemme. Faktisk havde de 6 første modstandere været så gode at usandsynlige 3/3 i de sidste runder ville være en stormesternorm!

Lodtrækningen til 7. runde bragte mig dog tilbage til virkeligheden igen. Den engelske stormester Suba stod på programmet.

Jeg valgte at skifte stil, og fra første færd angreb jeg vildt og voldsomt. Det gik slet ikke, og stormesteren trævlede let mit spil op. Ved efter-analysen mente han dog, at jeg havde stået fint det meste af vejen, alt var uklart osv. Det er vist hvad man kalder den glade vinder der er flink...

8. runde. Hvid mod den stærke tyske FM Oliver Brendel. Jeg kom hurtigt til at stå dårligt, men fik dog rettet op på stillingen og vandt ovenikøbet en bonde. Det var dog ikke nok - remis.

9. runde. Sort mod russeren Bogdan Borsos. Inden runden havde jeg spillet alle hans partier fra denne turnering igennem. Det var faktisk en gang bras fra en kant af, rodede partier og manden udviste en elendig teknik i de simpleste stillinger. Lars Meyer havde f.eks. vundet ganske let over ham, og Jens Jørgen Christiansen havde tabt til ham ved et simpelt uheld. Gevinst for enhver pris, - jeg satte mig fuld af optimisme til brættet.

Bogdan Borsos, USSR - Per Andreasen
PU 3.2
1.e4 g6 2.d4 Lg7 3.Sc3 d6 4.Sf3 Sf6 5.Le2 O-O 6.O-O a6 7.Lg5 b5 8.e5 Sfd7 9.a4 f6 10.exf6 exf6 11.Le3 b4 12.Sd5 a5 13.c3 bxc3 14.bxc3 Kh8 15.Tb1 Sc6 16.Sf4 De7 17.Lb5 Sa7 18.Ld3 Sc6 19.Sh4

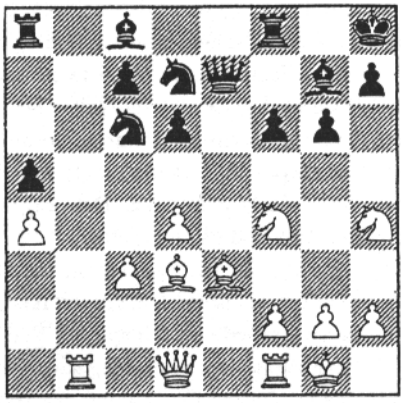

1-0

Jeg kan ikke forklare mit spil i dette parti. Jeg var blind.

Jeg vil trøste mig med, at når jeg kan tabe på sådan en måde, har jeg ikke fortjent en IM - norm og så endda på Botvinniks 80 års fødselsdag! Jeg græmmes.

Sidste år i Scandic Cup startede jeg med 4½ af 6. I år startede jeg med 4/6. I begge turneringer skulle jeg "bare" score 50% i de sidste runder for at score en IM-norm. I begge turneringer vandt jeg ikke flere partier. I begge turneringer tabte jeg 2 partier, runde 7 og 9. Mærkeligt sammentræf.

I ingen af turneringerne har jeg på noget tidspunkt følt mig træt, fysikken er i orden. Konklusionen må være at jeg spiller dårligt under pres, eller måske at jeg (som de fleste nordjyske elitespillere) spiller alt for få seriøse skakturneringer. 1 turnering om året er for lidt sammenlignet med de fleste af mine modstandere i denne turnering der spiller 10 - eller 15 - turneringer om året!

Jesper Simonsen kommenterer

Efter at have lagt ud med to boller mødte jeg i tredje runde Torben Hjorth, som gav mig chancen for at kombinere:

Jesper Simonsen - Torben Hjorth, Aalb. Skf.
QP 6.4.3
1.d4 Sf6 2.Sf3 e6 Første overraskelse - jeg havde forberedt mig på kongeindisk **3.e3 c5 4.Ld3 Sc6** En lille smule kedeligt, da jeg op til denne turnering havde kigget på den for tiden så populære Colle-variant med c4. Trækket udelukker et par flotte kopierings-muligheder fra nogle berømte partier, som jeg kender. **5.O-O b6?!** Tvivlsomt, da hvids plan c4 - d5 nu er svær at forhindre. **6.c4 Lb7 7.Sc3 Sb4** Overraskelse nummer to. Trækket ser forkert ud, men det er svært at finde en fornuftig plan for sort, eftersom 7...cxd4 8.exd4 d5 9.cxd5 Sxd5 10.Da4 er godt for hvid. Andre planer er mindre gode pga

det tidligere nævnte d5. **8.Le2** Interessant var også 8.e4 - f.eks. 8...Sxd3 9.Dxd3 cxd4 10.Sxd4, med en behagelig Marozcylignende stilling - uden den "dårlige" løber. Også det naturlige 8.Lb1 var udmærket. **8...Se4 9.a3 Sxc3 10.bxc3 Sc6 11.d5!** Så kom den. **11...Sb8** Hvis 11...Sa5 12.e4 d6 13.Sd2 fulgt af 14.f4 med en god angrebsstilling for hvid. Det bedste var nok 11...Se7, men hvid står under alle omstændigheder godt. **12.e4 d6 13.Da4+!** Et godt træk, da det hæmmer sorts udvikling yderligere - f.eks. er 13...Sd7 14.dxe6 fxe6 15.Sg5 eller 15.e5 godt for hvid.**12...Dd7 14.Dc2 e5 15.Sh4 h6** En giftighed, da det forhindrer 16.f4. Det logiske 15...g6 besvares med 16.f4 og f5 **16.g3 Dd8 17.Da4+!** Nu besvares 17...Dd7 med 18.Dd1, og hvid trænger ind på de hvide felter. **17...Sd7 18.Lg4 g6 19.f4 exf4 20.Lxf4** En overraskelse for sort, men 20...g5 fungerer ikke pga. 21.e5! **20...Ke7**

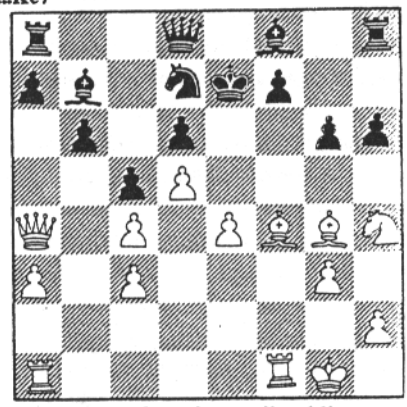

Denne gang var det min tur til at blive overrasket. Trækket havde jeg af naturlige grunde ikke overvejet. **21.Lxd6+!** ...og nu går Hjortens flugt! **21...Kxd6 22.Txf7 Le7 23.Sxg6 Se5 24.Txe7 Sxg6 25.Td7+**

1-0

Bent Christensen kommenterer

Bent Christensen - Jacob Bjerre Jensen

KI 15.7.2

1.d4 Sf6 2.c4 g6 Altså et kampparti, det passer mig udmærket. **3.Sc3 Lg7 4.e4 d6 5.Sf3 O-O 6.Le2 e5 7.O-O Sa6** Dette træk har Kasparov vidst bragt på mode **8.Le3 c6 9.Dc2 exd4 10.Sxd4 Te8 11.Tad1!** Pointen med dette træk er, at hvis f-linien åbnes, vinder Lg5 i kraft. **11...De7 12.f3 d5?!** Fører til store forviklinger, jeg tror nu trækket er for voldsomt. **13.cxd5 Sxd5?** Herefter opnår hvid klar fordel. **14.Sxd5 cxd5 15.Lxa6 bxa6 16.Sc6 Db7 17.Txd5 Le6 18.Tc5 Lxa2** Nu er Sa5 fulgt af b3 måske godt, jeg spillede nu; **19.Ta1 Lb3 20.Dd3!?** Mere forsigtigt er Dc1. **20...Le6 21.Ld4!? Ted8!?** Sort vil have syn for sagen, nu følger nogle "tvangstræk". **22.Sxd8 Txd8 23.e5 Db4 24.Td1 Lb3 25.Dd2!!**

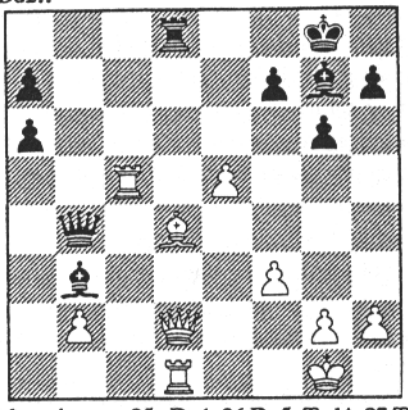

Med varianten 25...Da4 26.Dg5 Txd4 27.Tc8 Lf8 28.De7 Txd1+ 29.Kf2 og hvid vinder. **25...Dxd2 26.Txd2 Lh6 27.Td3 Txd4 28.Txb3** Dramatikken har lagt sig, resten er meget nemt. **28...Lf4 29.g3 Td1+ 30.Kf2 Lc1 31.Tc8+ Kg7 32.Tc7**

1-0

Himmerlandsmesterskabet 1991 af Lars Jensen

Egentlig er det John, der skal skrive dette referat, da han er bedst placerede nørresundby mand, men enten har han ikke tid eller vil ikke - derfor bliver det mig der skal skrive det, men hvordan skal jeg starte? Himmerlandsmesterskabet bliver hvert forår afholdt i Aars, med Aars Skakklub som arrangør; personligt mener jeg, at det er en dejlig turnering med en god atmosfære. Nu vil jeg uddele nogle roser: i år lykkedes det at få rygerne væk fra kantinen - så de undgik larmen, og turneringslederen klarede alle problemer flot - med gefühl. De 2 forhånds-favoritter var John og Bent, med Tommy Nielsen og Eddie som outsidere - efter ratingtallene. Ups, jeg har glemt at fortælle hvem der deltog fra Nørresundby, det var Bent Christensen, John Madsen, Eddie Poulsen, Henrik Lunden og undertegnede - alle i mesterklassen. Nu lidt om de forskellige spilleres indsats: Bent spillede en halvdårlig turnering, men lagde dog ud med 2 pinde og tabte derefter til 1, 2 og 3, og så igen 2 pinde, i alt 4 p. John lagde ud som lyn og torden, 4 pinde og lå så til at vinde turneringen suverænt, men efter et halvt, en bolle og en pind scorede han 5½ p. og scorede kandidatresultat (tillykke), men måtte dele 1. pladsen med Jan Nielsen, Gistrup.

Eddie spillede en skidt turnering. Da han efter 2 p. i de første 3. runder tabte til John, mistede han motivationen og remiserede resten, i alt 3½ p.

Henrik spillede en rimelig god turnering, men scorede mellem 1-1½ p. for lidt, han spiller åbningen i samtlige partier godt og spillede de fleste partier ud. Henrik scorede 4½ p.

Skribenten selv spillede en god turnering uden nederlag, men jeg prøvede også noget nyt: jeg forberedte mig til partierne, hvilket betød et mindre tidsforbrug i åbningen og færre tvivlsomme stillinger i samme fase, jeg scorede 5 p.

Slutstillingen i turneringen:

1-2.	Jan Nielsen	Gistrup	5½
	John Madsen	NS	5½
3.	Lars Jensen	NS	5
4.	Henrik Lunden	NS	4½
5-6.	Bent Christensen	NS	4
7-8.	Eddie Poulsen	NS	3½

Heldigt for John at der er omkamp, da han ellers ville tabe på korrektion. Omkampen blev aftalt til at skulle spilles torsdag d. 30.5 i Nørresundby, over 2 partier, 1 time til hver i hvert parti, omkampen endte 1-1, derefter tog de et halv times parti som endte remis, så for at få en afgørelse trak de lod om mesterskabet og dette vandt Jan og er ny Himmerlandsmester - tillykke!

Mandag d. 3.6 var der præmieoverrækkelse, og vi var 3 Nørresundby spillere der skulle have præmie, bagefter var der Himmerlandsmesterskab i lyn, og vinderen blev: John Madsen.

Lars Jensen kommenterer

Lars Jensen - Søren Grønhøj

SI 32.1.3

1.e4 c5 Hvad nu? Jeg har normalt et godt tag på Søren, men i dette parti spiller jeg for en evt. delt 1. plads og 40 ekstra ratingpoint, men jeg vælger at springe ud i det **2.Sf3 Sc6 3.d4 cxd4 4.Sxd4 a6 5.Le3** Jeg kan også spille c4 og gå ind i O'Kelly varianten **5..Sf6 6.Sc3 e5** Som forventet **7.Sf5!? d5 8.exd5 Lxf5** En anden mulighed

er Sb4 **9.dxc6 Dc7** Den havde jeg ikke fået med **10.Df3** Jeg brød mig ikke om truslen Td8 **10..Lg4 11.Dg3 Lb4 12.h3** Jeg brød mig ikke om f3 **12..Lxc3+ 13.bxc3 Dxc6 14.c4!** Dette er bedre end Dxe5+ **14..Le6 15.Dxg7 Ke7 16.Lg5 Lf5 17.Tb1** Truer 18.Dxf6+ Dxf6 19.Txb7 eller 18.Lxf6+ med officersgevinst **17..Tab8**

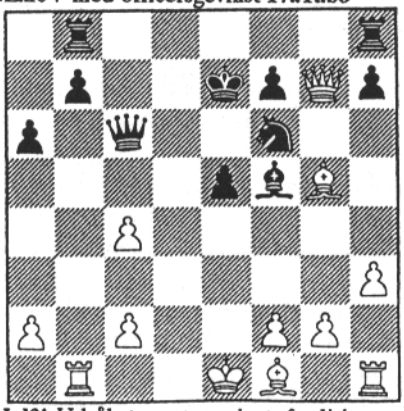

18.Ld3! Udråbstegnet er givet, fordi jeg modstod fristelsen Txb7+??, som taber, da Th1 aldrig kommer i spil **18..e4 19.Le2 Thg8** Med remistilbud?! Afslået - men jeg har ca. 10 min. tilbage og Søren har det dobbelte **20.Lxf6+ Dxf6 21.Dxf6+ Kxf6 22.Tb6+** Dette fastlægger bønderne på D-fløjen **22..Ke7 23.g4 Ld7 24.Kd2** for at få h-tårnet i spil og centralisere kongen **24..Lc6 25.Ke3 Tg5?!** Blotter baglinien og lader Tb8 udækket, i stedet Kd7-c7 **26.Thb1 Kd7?** Taber en bonde, Tb8 eller Tg5 skulle flyttes **27.Txa6 Kc7 28.h4! Tc5** Hvis 28..bxa6 så 29.Txa8 Ta5 (Kxb8 30.hxg5 vinder) 30.Tf8 vinder også for hvid **29.Ta3 f6 30.Td1** Jeg vil presse på e4 med Td1-d4, Ta3-e3 og Lf1-g2 **30..h6 31.Td4 Te8 32.Kf4 Tce5 33.Lf1 h5** Nu får jeg en fribonde i g-linien **34.g5 fxg5+ 35.hxg5 Ld7?** Meningsløst træk, Te7 er bedre **36.Lh3! Lc6** Det smarte e3 virker ikke pga. 37.Txe3 Txe3 38.Txd7+ fulgt af fxe3 **37.g6 T5e7 38.Tg3** I nakken af fribonden, nu er den klar til at løbe **Tf8+ 39.Kg5 Te5+?** Txf2 giver flere chancer **40.Kh6 Txf2 41.g7!** Her faldt Sørens vinge, og han lavede hemmeligt træk - Tf6+ og der kunne følge 42.Tg6 Txg6 43.Kxg6 Te8 44.Kf7 e3 (Her havde Søren i sine beregninger fået bonden til e2 - mærkværdigt) 45.Td1 og hvid vinder **41. - opg** Jubiih! for første gang er jeg over 2050 faktisk er mit ratingtal 2093

1-0

Lars Jensen - Bent Christensen

RL 24.5

1.e4 Jeg har gennem tiden tabt omkring 15 partier til Bent, spillet 4 remis og vundet 1, uanset hvad jeg spillede **1..e5** Bents foretrukne forsvar for tiden **2.Sf3 Sc6 3.Lb5** Altså spansk **3..a6 4.La4 Sf6 5.O-O Le7 6.Te1** De2 er interessant **6..b5 7.Lb3 d6 8.c3 O-O 9.h3 Sa5** Her havde jeg forberedt mig på Lb7 **10.Lc2 c5 11.d4 Dc7 12.Sbd2 cxd4 13.cxd4 Ld7** I denne stilling spillede Eddie 13..Lb7 14.Sf1 Tac8 15.Lb1 d5!?, mod mig i 3. runde - et spændende parti **14.Sf1 Sc6 15.d5 Sb4 16.Lb1 Tac8 17.Ld2 a5** Sc2 er tvivlsomt pga. 18.Lxc2 Dxc2 19.Dxc2 Txc2 20. Lc3 b4 her mener jeg at der kan spilles 21.Se3 med kvalitetsgevinst, mens Bent mener der skal spilles 21.Lxb4 Txb2 22.La3 fulgt af Sxe5 med bondegevinst **18.a3 Sa6 19.b4!** Sc5 skal forhindres **19..g6** for at gennemføre f5 **20.Ld3** Lægger pres på b5 **20..Sh5 21.Se3 Sf4 22.Lf1 Da7** Bent vil presse på f2, men jeg tror at f5 er bedre **23.Kh2!?(?!) Ld8?!** f5 skal spilles nu **24.g3 Sh5 25.Ld3 Sg7 26.De2 f5** Formodentlig er det passive Tb8 bedre **27.exf5 Sxf5 28.Sxf5 Lxf5 29.Lxb5 Le4?**

Se diagram øverst næste side!

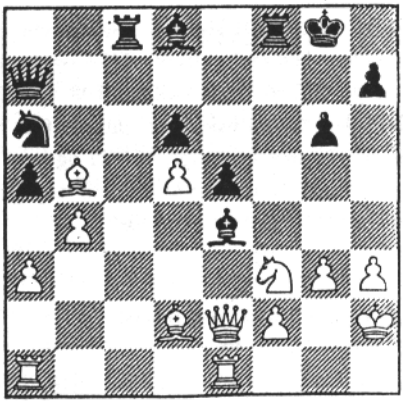

Dette træk chokerede mig i et par minutter - jeg troede, der var noget på f2, men nej sort står til tab **30.Dxe4 Dxf2+ 31.Kh1 Txf3** Dxg3 giver en bonde for officeren **32.Tf1 Dxd2 33.Dxf3 Le7 34.Tad1**
1-0

Bent Christensen kommenterer

Tommy Nielsen - Bent Christensen
VG 3.3.17
1.e4 e5 2.Sc3 Sf6 3.f4 d5 4.fxe5 Sxe4 5.Sf3 Le7 6.De2 Sxc3 Her spilles også f5 **7.bxc3** Mere almindelig er dxc3 **7..O-O 8.Df2 c5 9.Le2 Sc6 10.O-O Dc7 11.d4 Lf5 12.Ld3 Le4!** Situationen er kritisk for sort, det lykkes dog at holde balancen **13.Dg3 Kh8! 14.Dg4 cxd4 15.cxd4 Dc8 16.Df4?** Hvid burde nok slå på c8 **16..f6 17.Lxe4 fxe5 18.De3 dxe4 19.Dxe4 Sxd4 20.Sxd4**

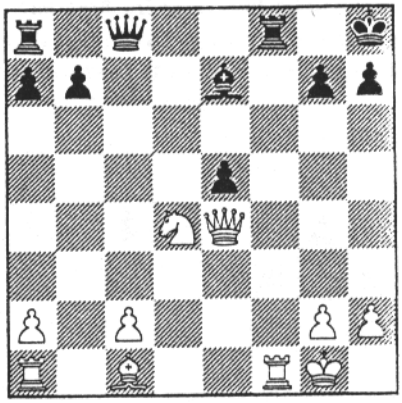

Txf1+ 21.Kxf1 Dc4+ 22.Dd3 Dxd4 23.Dxd4 exd4 24.Lb2 Lf6 25.Td1 Td8 26.Td3 Kg8 27.Ke2 Kf7 28.Tf3 Ke6 29.Kd3 Td5 30.Tf4 Ta5 31.Te4+ Kd5 32.a3 Ta6 33.g4 Le5 34.Lxd4? Bedre var 34.h4 og det er ikke let for sort at vinde **34..Txa3+ 35.c3 Lxd4 36.Txd4+ Ke6** Med merbonde og stillingsfordel bør stillingen være vundet **37.Te4+ Kf6 38.h4 b5 39.Tf4+ Ke6 40.Te4+ Kd6 41.Tf4 a5 42.Tf7 b4 43.Txg7 Txc3+ 44.Kd2 Tg3 45.g5 a4 46.Txh7** Hængeparti, senere opgivet.
0-1

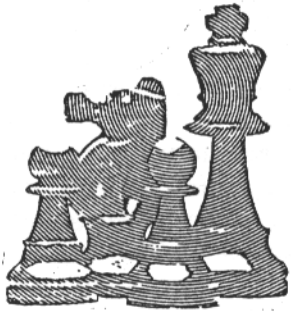

Edinburgh 1991

af Lars Meyer

Fra d. 12.4 - 14.4 afholdt Aalborgs skotske venskabsby Edinburgh sin årlige turnering.

På grund af manglende sponsorer blev årets turnering en komprimeret 5-runders Open, åben for spillere med +1900. Vi var 5 nordjydske deltagere, Johnny H. Hansen (1908) var favorit til en "bunker", mens vi andre lå placeret i midten af feltet. - Ratingspringet gik fra 1908 (Johnny) til 2540 (Suba). I Rumænien 89 konstaterede jeg, at vi danskere var forkælede m.h.t. materialer; nu kan jeg konstatere vi også er det, når det gælder de fysiske rammer.

200 mennesker forsamlet i et rum lavede forbløffende lidt larm, støjniveauet var dog alligevel alt alt for højt til at man kunne tage skakken særlig seriøst. Og med det in mente var det måske meget godt, at vi ikke kunne rates p.g.a. hurtigskakregler efter træk 40.

Tommy Nielsen gjorde sig fordelagtig bemærket ved at nedkæmpe IM Motwani fra en tvivlsom stilling, og ved at tabe til Suba i en meget lovende ditto. I alt scorede han 3 af 5 mod hård modstand.

Johnny H. scorede også 3 af 5, og det resulterede i præmie som bedste under 2100.

Jan Nielsen og Niels-Peter opnåede også 3 points - dog tilsammen og ligeligt fordelt.

Selv scorede jeg også 3 af 5 hvilket var ganske trist, for efter 3 runder havde jeg 21/2, skulle møde S. Mannion som var den eneste med max. og der skete følgende ting og sager.,.

Lars Meyer kommenterer

Lars Meyer - Stephen Mannion
EO 46.2
1.d4 Sf6 2.c4 c5 3.Sf3(!) I Scandic Cup blev jeg udsat for Volga og havde besluttet mig for at kede den gode hr. Mannion ihjel **3..cxd4 4.Sxd4 b6 5.Sc3 Lb7 6.Lg5 Sc6 7.e4 Db8 8.Le2 e6** interessant er 8..Sxe4 9.Sxe4 De5 med masser af komplikationer f.eks. 10.Sb5 Dxe4 11.Se7+ Kd8 12.Sxa8 Dxg2!? 13.Dxd5 Dxd5 14.cxd5 Sb4, men hvid har fat i den lange ende. Også efter 12..Sb4 13.f3 Df5 14.Dd2 Sc2+ 15.Kf2 Sxa1 16.Sxb6 axb6 17.Txa1 har hvid klar fordel. **9.O-O Sxd4 10.Dxd4 Lc5 11.Dd3** 11.Dd2!? Sxe4 12.Sxe4 Lxe4 13.b4 med stærkt initiativ f.eks. 13..Le7 14.Lxe7 Kxe7 15.Tad1 Db7 16.Dd6+ Ke8 17.f3 Lg6 18.c5 **De5 12.Lxf6 gxf6?** En grov fejlbedømmelse af stillingen 12..Dxf6 og lige spil **13.Kh1! a6 14.Tad1 Td8 15.a3 Tg8 16.b4 Le7 17.f4 Dc7 18.Dh3 Tg7 19.Tf2 Lf8**

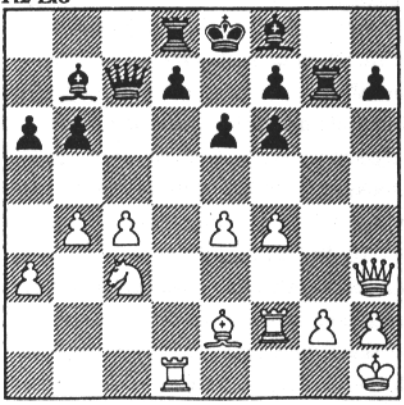

Sort har 20 min. tilbage til træk 40. Hvid en time + en gevinststilling det kan da ikke kikse ?! **20.Dh4 Tg6 21.Dxh7?? Th6 Remis** 21.Lh5 Th6 22.Sxd5!! og sort er værgeløs.

I sidste runde havde Mannion og IM Orr fornøjelsen af en hurtig halv og dermed en delt førsteplads! Det kunne havde været mig!!! IM McNabb og IM Motwani ødelagde deres chancer med en remis og Suba gav mig en lektion i hvordan benoni ikke skal spilles. ak! ak!

Men det var nu sjovt alligevel.

Copenhagen Open 1991

af Michael Simonsen

Trods en noget slap start lykkedes det mig at opnå en hæderlig placering ved Copenhagen Open, men jeg havde også heldet med mig, se bare:

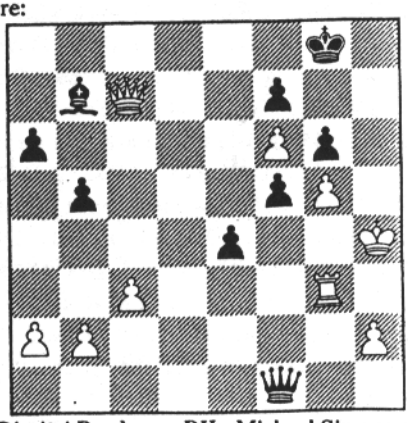

Dimitri Bogdanov, DK - Michael Simonsen.

Det har været et hårdt, men ikke velspillet parti indtil nu - jeg stod meget lovende i første halvdel af midtspillet, men har siden måttet kæmpe med ryggen mod muren. To gensidige tidnøds-dramaer har gjort os møre, men min modstander har fundet den rigtige plan. **44.Th3?? Df2 45.Dg3 e3** Opgivet.

En smuk slutstilling, hvor hvid har sat sig selv i træktvang. Planen var som nævnt rigtig, og hvid skulle blot have startet med 44.Db8+, så ville der jo følge - 44...Kh7 45.Th3 og nu går 45...Df2+ ikke pga. 46.Dg3 e3 47.Dxf2 exf2 48.Kg3+!!

Dette gav mig skaklysten tilbage, og i sidste runde spillede jeg et godt parti, som ligeledes udmærker sig ved en smuk slutstilling:

Michael Simonsen - Jan Slettebo, Sverige
SL 5.9
1.d4 d5 2.c4 c6 3.Sf3 Sf6 4.Sc3 dxc4 5.a4 Lf5 6.e3 e6 7.Lxc4 Lb4 8.O-O O-O 9.Sh4 Sbd7 Jeg havde specielt forberedt varianter med det tidlige springerudfald til h4, men denne stilling havde jeg ikke haft fremme på analysebrættet **10.Db3** Efter partiet erfarede jeg, at man her anbefaler 10.f3 men så ser jeg i Informator 51 (til min store forbavselse), at Karpov har lanceret trækket mod Salov i Linares 1991, og det er jo meget morsomt, men her hører al lighed altså også op! **10...Db6 11.Sa2** Karpov spillede 11.h3!, mens min plan nok er lige lovlig primitiv - dronningerne af brættet slag på f5 med et godt slutspil...hm. **11...Ld6 12.Sxf5 exf5 13.Dxb6 Sxb6 14.Lb3 Sbd5?!** Sort skal nok spille aktivt - hvorfor ikke 14...c5.? De hvide officerer står jo noget underligt.**15.Lc2 g6 16.Ld2 a5** Nå, han nægter simpelthen at spille c5! **17.Sc1 Tfe8 18.Sb3 Sb4 19.Lxb4 Lxb4 20.Sc1 Se4 21.Sd3 Lf8 22.Tfd1 Tad8 23.Lb3 Sg5 24.Tac1 Se6 25.g3 g5 26.Se5 Kg7** Hvad tænker mon Sort på? - har han været på druk?, eller håber han på at jeg skal over-forcere? Hvid har selvfølgelig en klar fordel. Bonden på f7 er svag, ligesom bønderne/felterne på dronningefløjen. Ved lejlighed kan der komme d5! Det er dog ikke så let, men heldigvis åbner sort selv vejen for mig. **27.Sc4 Lb4 28.Sb6 f4 29.gxf4 gxf4 30.Sc4 f6 31.Kg2 Kg6** Min modstander var ved at være i tidnød her. **32.h4 Kh5 33.Kf3 Te7 34.Sd2 fxe3 35.fxe3 Sc7?** Nødvendigt var 35...Lxd2. **36.Se4 f5 37.Sg3+ Kg6 38.Lc2 Tf7 39.Tg1 Kf6 40.Sxf5 Td5** Vanvid i tidnøden, men stillingen er naturligvis tabt alligevel. **41.e4 Tdd7 42.Lb3!**

Se diagram næste spalte

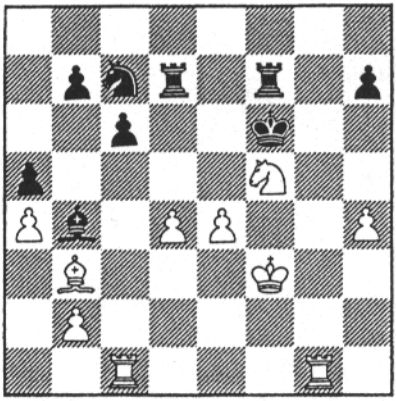

Nu truer der en smuk mat: 43.e5+ Kxf5 44.Tg5 mat. 42...Sd5 går ikke - 43.exd5 Kxf5 44.dxc6, og begge tårne hænger. 42...Se6 og sort opgav samtidig, da han så afslutningen 43.e5+ Kxf5 44.Lc2 mat!

Ratingliste pr. 22/9-1991

1.	Andreasen	Per	2351
2.	Sørensen	Bent	2315
3.	Ingerslev	Aage	2302
4.	Bentzen	Eric	2301
5.	Jørgensen	Jørgen	2286
6.	Larsen	Olav D.	2248
7.	Pedersen	Svend	2243
8.	Christensen	Bent	2221
9.	Madsen	John	2219
10.	Pedersen	Børge	2162
11.	Persson	Lars	2159
12.	Olesen	Poul E. N.	2118
13.	Grevlund	Per	2116
14.	Beyerholm	Arne	2113
15.	Jensen	Lars	2108
16.	Kristensen	Henrik L.	2103
17.	Willumsen	Henrik	2100
18.	Poulsen	Eddie	2091
19.	Simonsen	Jesper	2054
20.	Bojsen	Jesper	2008
21.	Pedersen	Arne	2000
22.	Løvgaard	Bent	2000
23.	Simonsen	Michael	1993
24.	Lysberg	Peter Jan	1980
25.	Nielsen	Ole	1938
26.	Bisgaard	Peter	1923
27.	Nielsen	Per Friis	1770
28.	Pedersen	Orla	1720
29.	Dyhr	Søren	1716
30.	Hove	Arne	1682
31.	Johansen	Steen	1646
32.	Pedersen	Ole	1618
33.	Falden	Erik	1540
34.	Pedersen	Mogens K.	1472
35.	Gottschalck	Christian	1464
36.	Larsen	Arne	1344
37.	Pedersen	Helle K.	1342
38.	Lassen	Mette	1248

POSTSKAK

af Henrik Lunden

K-partier landsholdsklassen 1989

Henrik L. Kristensen - Niels J. Friis Nielsen
KI 19.3
1.c4 Sf6 2.Sc3 g6 3.e4 d6 4.d4 Lg7 5.Le2 c6 6.Sf3 0-0 7.0-0 a6 8.h3 b5 9.e5 Se8 10.Lf4 f6 11.exd6 exd6 12.Db3 bxc4 13.Lxc4+ Kh8 14.Tae1 a5 15.Te2 Sa6 16.Tfe1 Sb4 17.Te7 d5 18.Lf1 Lf5 19.Dd1 g5 20.Lh2 Sd6 21.a3 Sa6 22.Db3 Lc8 23.Lxd6 a4 24.Sxa4 Dxd6 25.Sb6 Tb8 26.Sxc8 Dxe7 27.Dxb8 Dxe1 28.Db7 Dc1 29.Dxa6 f5 30.Se5 Dxb2 31.Dxc6 Lxe5 32.dxe5 Dxe5 33.a4 g4 34.Dc5 Dg7 35.hxg4 fxg4 36.Se7 g3 37.fxg3 Df6 38.Lb5
1-0

Hans Buus Pedersen - Henrik L. Kristensen
SL 8.4.4
1.d4 d5 2.c4 c6 3.Sf3 Sf6 4.Sc3 e6 5.e3 Sbd7 6.Dc2 Ld6 7.Ld3 dxc4 8.Lxc4 0-0 9.0-0 e5 10.h3 De7 11.dxe5 Sxe5 12.Sxe5 Dxe5 13.f4 De7 14.Ld2 Le6 15.Ld3 Tad8 16.Tad1 Tfe8 17.Tf3 Lc5 18.Sa4 Lb4 19.Lxb4 Dxb4 20.Sc3 Ld5 21.Sxd5 cxd5 22.Tc1 Db6 23.Dc3 d4 24.exd4 Sd5 25.Dc5 Dxb2 26.Tf2 Db4 27.Lb5 Te1+ 28.Txe1 Dxe1+ 29.Lf1 De3 30.Dxa7 Sc3 31.Db6 Tf8 32.Db3 b5 33.g4 Dg3+ 34.Tg2 Dxh3 35.Dc2 Te8 36.Dd2 g6 37.d5 Td8 38.d6 Se4 39.Dd4 Sxd6 40.Lxb5 Sb7 41.Df2 Td1+ 42.Lf1 Dd3 43.De2 Dd4+ 44.Df2 Dd3 45.De2 Dd7 46.De3 Sd6 47.Df3 Sc4 48.Kh2 Sb6 49.Tf2 Td4 50.De3 Dd6 51.g5 Sd7 52.Kh3 Sf8 53.f5 gxf5 54.Txf5 Ta4
0-1

Henrik L. Kristensen - Lars Hyldkrog
EO 1.10
1.c4 e5 2.Sc3 Sf6 3.g3 Lb4 4.Lg2 0-0 5.Sf3 Sc6 6.0-0 e4 7.Sg5 Lxc3 8.bxc3 Te8 9.f3 e3 10.d3 d5 11.Db3 Sa5 12.Da3 c6 13.cxd5 cxd5 14.f4 Lg4 15.Te1 Sc6 16.Tb1 Dd7 17.h3 h6 18.hxg4 hxg5 19.fxg5 Sxg4 20.Da4 d4 21.Lxc6 bxc6 22.Dxd4 De6 23.Tb4 a5 24.Ta4 f5 25.Dc4 Kf7 26.Tf1 Kg6 27.Dxe6+ Txe6 28.Taf4 Te5 29.c4 Sf2 30.Kg2 Th8 31.Th4 Td8 32.Lb2 Te7 33.Td4 Txd4 34.Lxd4 Sg4 35.Tb1 Td7 36.Lc5 Kxg5 37.Kf3 Se5+ 38.Kxe3 Kg4 39.Ld4 Sg6 40.Lc3 f4+ 41.gxf4 Te7+ 42.Kd2 Sxf4 43.Tg1+ Kh3 44.e4 Td7 45.d4 Sg2 46.d5 g5 47.Le5 cxd5 48.exd5 Sf4 49.Lxf4 gxf4 50.Ke2 Te7+ 51.Kf3 Te3+ 52.Kxf4 Tc3 53.Ke5 Txc4 54.d6 Tc2 55.Td1
1-0