



G.S.F.-Nyt

Medlemsblad for
Gladsaxe Skak Forening

Nr. 1 (326) Marts 1999 51. årgang

Hr. Redaktør !

I medlemsbladet nr. 4, december 1998, glædede jeg mig over Ken Jørgensens omtale af Lars Schandorf's (LS) og mit parti, som blev spillet den 22/9 i år.. Desværre er der en noteringsfejl (formentlig p.gr.a. min utydelige håndskrift). Vi gør den store mester uret. LS trak De7 i træk 16 og ikke Dc7. Derfor kan LS ikke slå efter Th6: i træk 23, da hans dronning ellers er tabt i den efterfølgende springergaffel. Kens kommentar er derfor ikke korrekte, men selvfølgelig underholdende.

Jeg bør også tilføje, at min nabo ved simultanpartiet var Poul Erik, som omkring træk 23 var meget hurtig til at se LS's nederlag. Jeg tror dog at jeg havde indset det selv, men tak alligevel til Poul Erik. Selv om sanktvejtsdans vist er mest solo kan vi også konkludere, at der er for få piger i klubben.

Med venlig hilsen

Kjeld Porsdal P.

(Tak for en munter korrespondance. Kender du potentielle emner? – eller gør andre? De er velkomne i klubben. Red.)

□ Kjeld

■ Lars

[Jørgensen,K]

Kommentatorkommentar: Æres den, som æres bør! Eet er, at Lars blev gjort uret, men uretten mod dig var endnu større! For du har selvfølgelig ret i at med sorts dronning på e7 er Txf6 helt efter bogen og efter min mening et flot klimaks på et velspillet angreb. Lad os tage et enkelt kik på stillingen

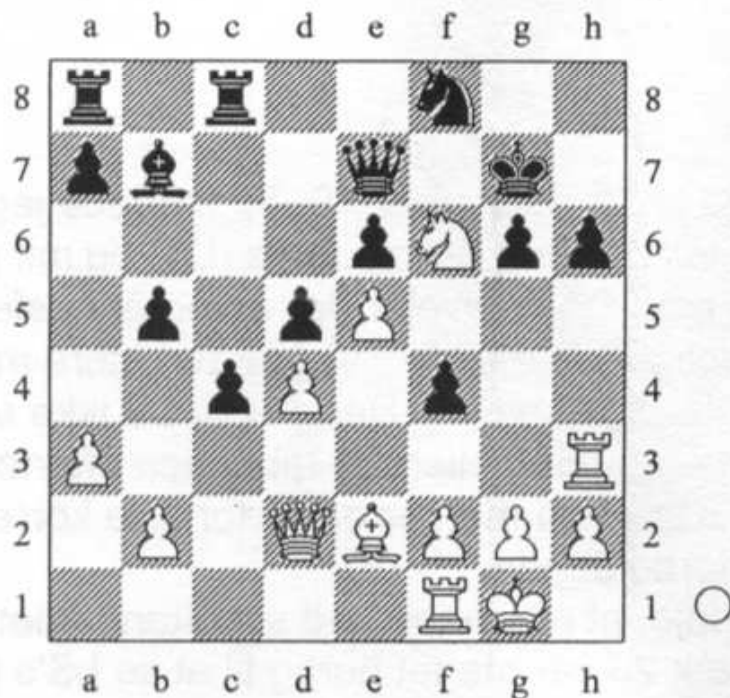

1.Txf6!! ■ g5 [1...c3 2.bxc3 ■ a5
(2...Dxa3 3.Dxf4 Kf7 4.Th8 Ke7 5.Dh6)
3.Dxf4 ■ Df7 (3...Txc3 4.Dh4) 4.Dh4 ;
1...Dxf6 2.exf6+ Kxh6 3.Dxf4+ Kh7
4.Dd6 ; 1...Kxh6 2.Sg8+ I virkeligheden
nok sorts bedste mulighed!] 2.Dc2! Df7
3.Lh5
1-0

† Walther Bjarnsholt †

Det var et chok for klubben, da vi fik meddelelse om Walthers bortgang den 9.2.1999.

G.S.F. havde mistet et af sine mest trofaste medlemmer. Hver tirsdag året rundt var han at finde i klubben som én af de første, for at være med til at gøre klar til aftenens kampe. Bræt, brikker, ure og noteringslister blev placeret på spillebordene og ofte hjalp han med at sætte brikker op - og alligevel var han en af de første, der sad og spillede lyn. I den genre var han særlig god, og mange spillere med højere rating har måtte bukke under for hans evner. Mærkeligt nok spillede han også glimrende korrespondance-skak, hvad vi naturligvis ikke oplevede i klubben (se dog GSF – NYT nr. 321 (3 – 49.årg.)). Det var yderpunkterne i skakkens verden. I klubbens vinterturnering var han altid med i enten Basis 1 eller Basis 2, mest i Basis 1, hvor han igen rykkede op i 1997 og har klaret sig fint der siden. Fra hans indmeldelse i klubben i 1978 har han også været fast mand på et af vore hold i holdturneringen, indtil han for 2 år siden meldte fra, da han havde svært ved at finde rundt i byen ved udekampene. Han var dog altid villig, når der var kørelejlighed, til en reservetjans og de fleste gange var han god for 1 point. På skakkens dag sidst i august, da klubben vovede sig frem med arrangementer, og ved vor jubilæumsturnering trak han et kæmpe arbejdsmæssigt læs. Han holdt sig ikke tilbage.

Ved sæsonstarten var Walther syg, men han kom igen, og sygdommen havde i hvert fald ikke svækket hans spillestyrke. Den 9. februar fik han et ildebefindende, og han var død ved ankomsten til hospitalet. Walther blev 82 år. På begravelsesdagen holdt klubben et minuts stilhed for at minde ham. Vi vil savne ham iblandt os.

Æret været hans minde.

(Arne J)

Nyt fra bestyrelsen

Ny formand søges.

Da jeg stopper som formand ved generalforsamlingen i maj måned 1999 opslås "stillingen" som formand ledig.

Som formand er man ansvarlig overfor DSU ved afvikling af vore turneringer og deltagelse i holdturneringen samt bindeled overfor kommunen vedrørende vores lokaler.

Som formand skal man bl.a. sammen med den øvrige bestyrelse:

Tilrettelægge hvad der skal ske i løbet af året.

Aftale hvem der åbner og lukker på klubaftener

Aftale hvem der står for vores turneringer

Indkalde til bestyrelsesmøder

Det er et spændende job hvor du får mulighed for at få kontakt med alle i klubben, hvis du vil vide mere så tal med Bjarne Frørup.

Vinterturneringen 1998/99

Da vores vinterturnering **slutter den 16/3-1999** og vi umiddelbart derefter skal indberette resultaterne til DSU, skal jeg hermed opfordre **alle** der mangler at spille nogle partier, til at få dem afsluttet inden sidste runde den 16.3.1999, eventuelt ved at spille privat.

Uafsluttede partier efter 16.3.1999 giver 0 point.

Bjarne Frørup

Ledig side

Ledige poster

Her kunne der have stået stof skrevet af medlemmerne. Bestyrelsen er også medlemmer. Det kunne være tilfredse kommentarer eller utilfredse – det kunne være et parti, som modstanderen eller måske en selv har spillet godt – det kunne være fra en turnering, som du har deltaget i, og hvor du har fået nogle erfaringer – det kunne være fra *Gladsaxeturneringen*.

I næste nummer af bladet indkaldes der til generalforsamling i GSF med dagsorden ifølge lovene – og der kommer referat fra vinterturneringen, hvor der efter sigende skal være omkamp om titlen – og noget mere om holdkampene under KSU – og dit referat fra Gladsaxeturneringen – og endelig resultater fra påskelynturnering, men ikke fra lynmesterskabet, da den afholdes efter deadline (4. maj eller efter aftale)

Her skulle så have været en liste over medlemmer, der er parate til at tage en tørn på et par år i bestyrelse eller på andre poster i klubben. Når der ikke står nogen på listen endnu, så er det fordi du skulle have tid til at ændre dit nej til et ja. Om der er undskyldninger for at undslå sig ved jeg ikke. Jeg kan ikke finde nogle.

Husk at, der findes mange turneringer i løbet af sommeren rundt omkring i Danmark! Se i SKAKBLADET.

Henning.

Oprydning m.m.

Da vi deler lokaler med andre, og alle gerne skulle være glade for at komme her, beder bestyrelsen alle om følgende:

Når du kommer: hjælp med at stille brædder, brikker og ure op.

Når du går: sæt brædder, brikker og ur på plads

sæt stole på plads, stofstole ned mod køkkenet på
begge side af bordene

sæt din kaffekop, askebæger, flasker m.m. på plads i
køkkenet

mand sætter i gang, kopper og glas sættes i vaskemaskinen, som sidste
opvaskemaskinen er i skabet ved vores ure. tabletter (opvaskemiddel) til

luk vinduer

hvis der er sat ekstra bord op på 1.sal, så sæt det på
plads igen ved trappen i stuen

hjælp med at tørre bordene af

Vi takker for din hjælp

Bestyrelsen GSF.

Program.

23/3	KSU	1. hold hjemme mod Herlev 3. hold ude mod Blinde Sk.
25/3		2. hold ude mod Valby
30/3		Klubaften
6/4		Påskelyn
8/4		Sidste frist for tilmelding til Gladsaxeturneringen 1999
13/4		Klubaften
15/4		Se midtersiderne i dette blad.
20/4		2. runde
22/4		3. runde
27/4		4. runde
29/4		5. runde
4/5		6. runde.
6/5		7. og sidste runde i Gladsaxeturn.
11/5		Lynmesterskab 1999
18/5		Klubmesteren tilbydes at spille simultan.
25/5		Generalforsamling
		Der er pt. ingen planer for sommerferien. Vi ses måske først til september.

Gladsaxeturneringen 1999

15. april – 6. maj 1999

Skakforeningerne Gladsaxe, Odysseus og Tjalfe inviterer hermed til årets fælles Gladsaxeturnering. Vi håber på en fortsat succesrig turnering med stort fremmøde fra alle 3 klubber.

Sidste års vindere:

Mesterklassen: Jan Brønnum, Odysseus

1. klasse: Peter Kofoed, Tjalfe

2. klasse: Poul Steen Nielsen, Odysseus

3. klasse: Orla E. Jørgensen, Tjalfe og Stanislav Kostic, Odysseus

Der spilles 3 *tirsdays* i Gladsaxes lokaler, samt 4 *torsdays* fordelt på Odysseus' og Tjalfes lokaler. Turneringen er ratet og åben for skakspillere, som er medlem af en skakklub i Gladsaxe eller bosat i kommunen.

Turneringsprogram:

1. runde: Torsdag 15/4, kl. 19-24, hos Tjalfe
2. runde: Tirsdag 20/4, kl. 19-24, hos GSF
3. runde: Torsdag 22/4, kl. 19-24, hos Tjalfe
4. runde: Tirsdag 27/4, kl. 19-24, hos GSF
5. runde: Torsdag 29/4, kl. 19-24, hos Odysseus
6. runde: Tirsdag 4/5, kl. 19-24, hos GSF
7. runde: Torsdag 6/5, kl. 19-24, hos Odysseus

Der arrangeres i øvrigt Bededagsløb torsdag 20/4 efter runden i Odysseus' lokaler. (Det er helligdag

Der arrangeres i øvrigt Bededagslyn torsdag 29/4 efter runden i Odysseus' lokaler. (Det er helligdag om fredagen.)

Spillesteder:

GSF: Bagsværd gamle stationsbygning, Til Jernbanen 20, 2880 Bagsværd, tlf.: 44 44 70 73
Odysseus: Frødings Alle 8 A, 2860 Søborg, tlf.: 31 56 38 43
Tjalfe: Borgernes Hus, Søborg Hovedgade 79, 2860 Søborg, tlf.: 39 69 10 24

Rygning

Turneringen er røgfri til kl. 22, hvorefter der kan ryges.

Afbudsregler

Partier kan ikke udsættes eller fremrykkes.
Gyldigt afbud medfører tab af parti, som ikke rates.

Turneringsform:

Der spilles i 4 grupper: Mesterklasse, 1. klasse, 2. klasse og 3. klasse.

Indskud og præmier

Indskud i mesterklassen er 150 kr. I 1., 2. og 3. klasse 100 kr. Indskuddet går 100% til præmier.

Tilmelding til flg. kontaktpersoner i de 3 klubber (senest torsdag 8. april):

GSF: Bjarne Frørup, tlf: 44 44 29 35
Odysseus: Jan Langkilde Nielsen, tlf: 43 58 87 67 (arb.), 39 76 04 80 (priv.)
Tjalfe: Simon Reusch, tlf. 35 87 88 68 (arb.), 33 13 90 04 (priv.), E-mail: SR@uni-c.dk

Sort trækker og vinder. Hvordan?

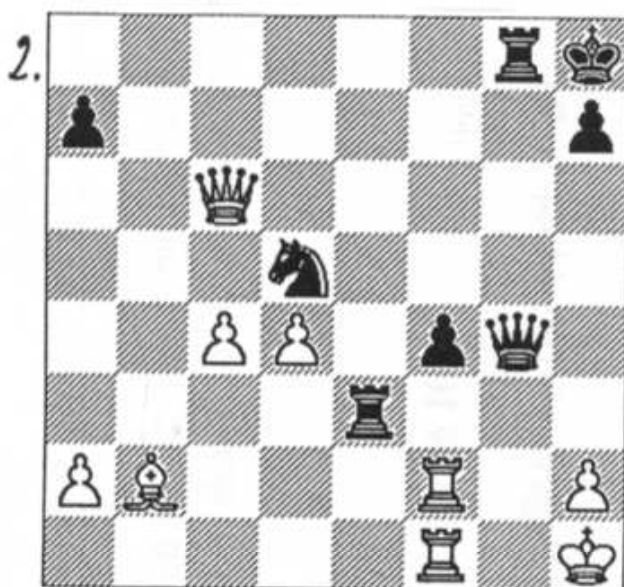
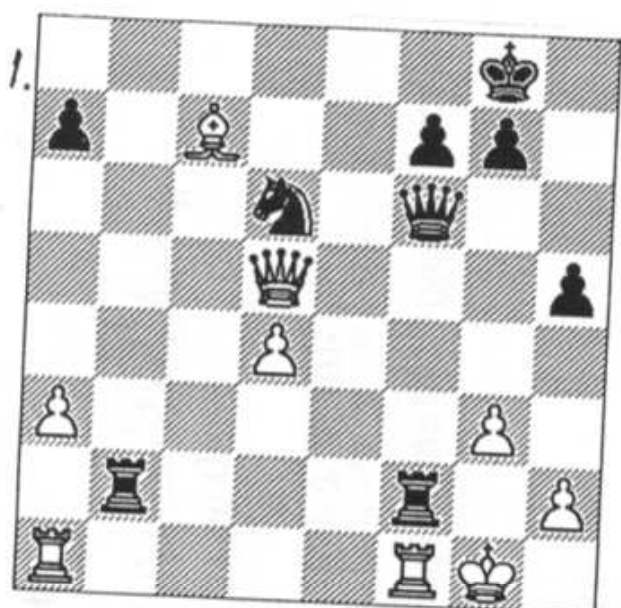

Løsninger fra December 1998.

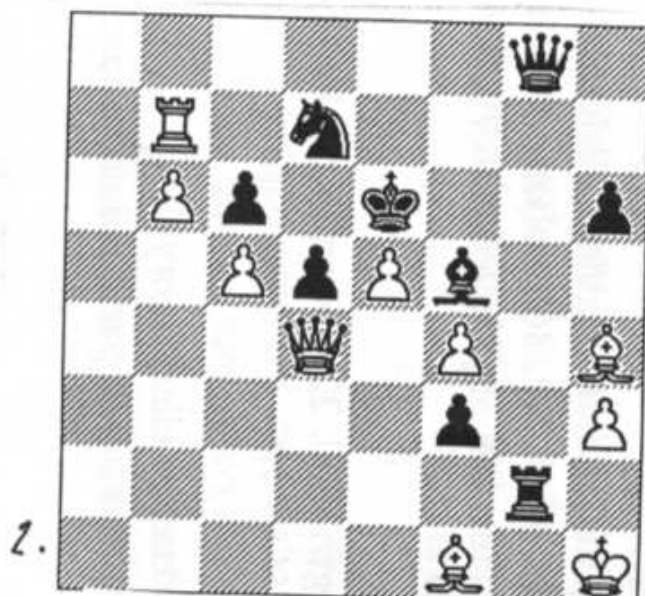
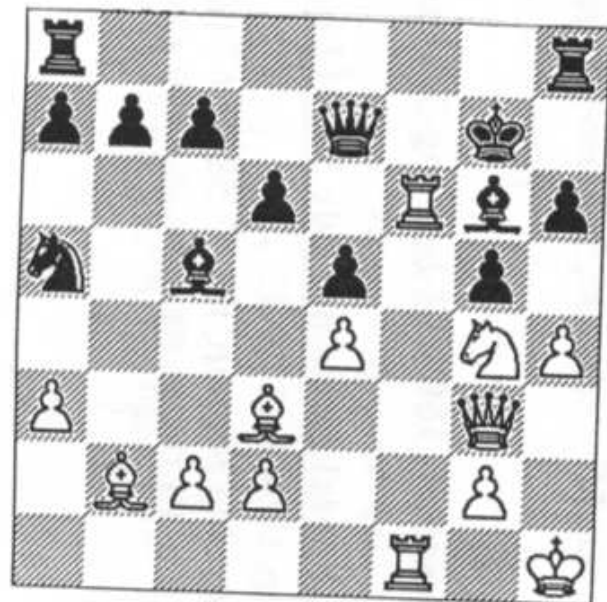

Parti 1.

1. Sxe5 dxe5
2. Lxe5 Kh7
3. hxg5 Thf8
4. Dh2 h5
5. Dxh5 Lxh5
6. Txh6 Kg8
7. Th8†

2. parti

1. Txd7 Kxd7
2. e6† Lxe6
3. b7 Lxh3
4. Lg5 Kc7
5. Da1 Kxb7
6. La6† Ka8
7. Lb5† Ta2
8. Lxc6† opg.

Ih - hvor er det sundt!

Vi kender det godt allesammen : "Jeg foretrækker at spille den og den variant, fordi den er lidt mere udsigtsrig end....!"

Eller sagt på en anden måde: "Fordi en eller anden nørd med en 7-8000 i rating taler pænt om en variant, er jeg dum nok til at tro, at det har indflydelse på udfaldet af mine partier!"

Men hvad er det i grunden for en virkelighed, som gemmer sig bag åbningsvalget og dets betydning for kampens udfald? Ja, for det første må det konstateres, at så længe begge spillere følger kendt teori, så spiller de begge med stormesterstyrke - men ved ret beset ikke, hvorfor deres træk er så gode. Men så snart een af parterne bringer partiet ud af den kendte teori - ja, så er begge spillere bragt ud af fantasiverdenen og tilbage på deres reelle styrkeniveau - eller måske endda længere ned, hvis det er lykkedes at bringe en spiller ud af sin rytme!

En anden pudsig, lommepsykologisk iagttagelse er, at selv meget stærke spillere kun sjældent véd noget om erklærede dårlige åbninger - dem er der ingen grund til at sætte sig ind i - de er jo dårlige! Men er de også dårlige, hvis modstanderen IKKE kender teorien og IKKE har 8000 i rating???

"Sunde" åbninger kan altså karakteriseres ved at være sunde, så længe man bevæger sig på kendt grund,

derefter er de ikke en pind mere sunde end man selv evner at gøre dem!

"Usunde" åbninger derimod er karakteriseret ved at være usunde, så længe modstanderen er på kendt grund, derefter er de ikke en pind mere usunde end modstanderen evner at gøre dem!

Oven i disse betragtninger bør man så også vurdere, om det "usunde" ved en åbning opvejes af fordelene for en selv ved at være på kendt grund samt modstanderens handicap ved at være på ukendt grund. Min erfaring er, at selv stærke spillere ofte bringes til at spille væsentligt under deres normale standard i op til flere timer efter at være blevet lokket på ukendt og "usund" grund!

Hvad der måske er meget vigtigere end valget af åbning er, at man er loyal overfor det valg, man har truffet! Med dette mener jeg, at vælger man en positionelt præget åbning, nytter det ikke noget at forcere partiet ud i sindrige taktiske forviklinger og vice versa - falder valget på en kampåbning baseret på mulige bonde/officersofringer hjælper det ikke pludselig at få kolde fødder og ikke turde foretage de nødvendige investeringer - dermed gør man selv den valgte åbning usund!

Det følgende partieksempel blev spillet i holdturneringen i januar måned mod ratingfavoritterne fra Chesster. Modstanderen (Niels Jensen) har et dugfriskt ratingtal på 2051 og er således ikke nogen hr. Hvemsomhelst.

□ Ken Jørgensen

■ Niels Jensen

Holdturneringen, Chesster

[Jørgensen,K]

1.d4 Sf6 2.f3 Modstanderens
ansigtsudtryk afslørede væmmelse og
manglende genkendelse. d5 3.e4
Igen afslørede ansigtsudtrykket, at han
troede dette træk var blevet forhindret.
dxe4 4.Sc3 exf3 5.Sxf3 g6 6.Lc4 Lg7
7.Se5 0-0 8.Le3 Sbd7 9.Df3 Sb6
10.Lb3 c6 Sort har ikke spillet dårligt, men
føler sig tilsyneladende alligevel ikke helt
tryk ved hvids udviklingsforspring 11.h4
Nu breder ubehaget sig og sort bruger lang
tid på at finde et træk, som ligger 7-800
ratingpoints under vanlig standard! h5?

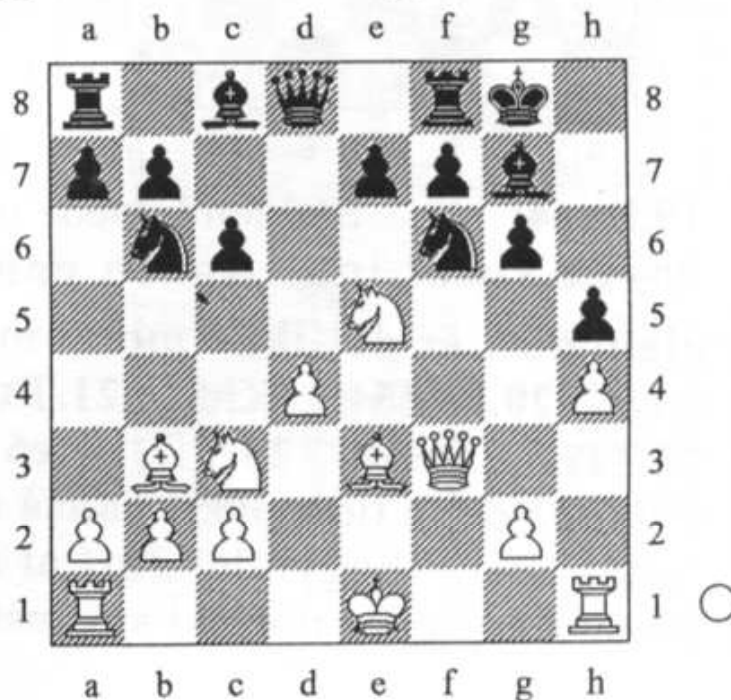

12.Sxg6 Lg4 13.Df2 Te8 14.Se5 Sbd5
15.Lg5 Hvids bondestilling er ikke vigtig -

vigtigere er det at forhindre sort i at få blokeret de åbne angrebslinier. **Tf8** Sort fik ikke en bonde ind på løberdiagonalen, så f7 er stadig blød. **16.Sxd5** Sort har brugt tid på at dække f7, så nu er det i orden at sikre en harmonisk hvid stilling. **cxd5 17.0-0 Se4** Truer dronningen samt en gaffel på f6, men 17.0-0 var lokkemad – sort trives ikke i stillingen. **18.Df4 f6** 、

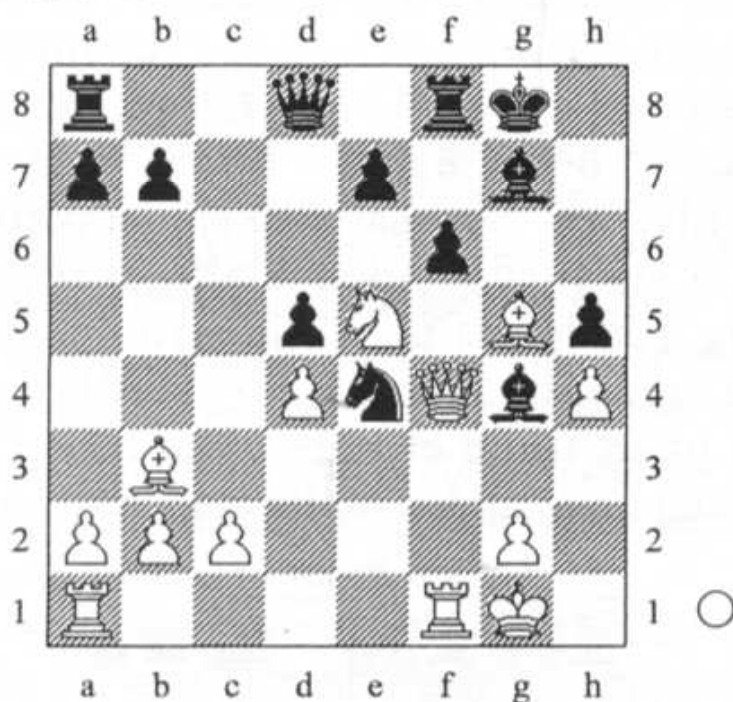

19.Dxe4! Staklen lignede noget, katten havde slæbt ind! Anden gang løberen glemmes, er det ikke morsomt længere. **fxe5 20.Lxd5+ Kh8 21.Txf8+ Dxf8 22.Tf1 De8 23.Tf7 e6 24.Dg6** Først på dette tidspunkt – altså efter ca 2½ times spil – begynder sort at spille med noget der ligner normal spillestyrke. **Dxf7**

25.Dxf7 exd5 26.dxe5 Tf8 27.Dxd5 Tf5
 28.Dd8+ Kh7 29.Lf6 Lxf6 30.exf6 Kg6
 31.De7 Txf6 32.Dxb7 Tf7 33.Dc6+ Kg7
 34.b4 Le2 35.Dc5 Lg4 36.a4 Kh6
 37.c4 Tg7 38.Dd6+ Kh7 39.Kh2 Td7
 40.Df4 Kg6 41.b5 Hvid spillede på ingen
 måde specielt godt, men sort spillede
 specielt dårligt og helt ærligt: "Tror I, jeg
 havde fået det point med hjem, hvis vi
 havde spillet en eller anden gennemtygget,
 lukket sicilianer?"

1-0

1. rk. gr. 2.

VbS -GSF 3½-4½
 HeS -Saxo 7½-½
 TbyS-MISK 5 -3
 ChS -Røds 5½-2½

2. rk. gr. 1.

ISK -VbS 4½-3½
 GSF -Tjal 5½-2½
 FS -AmS 7 -1
 OdyS-LVS 4 -4

4. rk. gr. 1.

GSF -Post 1½-6½
 VbS -ISK 5½-2½
 VærS-FS 5½-2½
 MISK-BliS 6 -2

GSF 33 -12
 HeS 27 - 6
 TbyS 26 - 6
 ChS 25½- 6
 VbS 25½- 6
 MISK 21½- 4
 Røds 21 - 5
 Saxo 12½- 3

OdyS 33 -10
 LVS 32 -11
 FS 31 - 8
 ISK 22½- 6
 GSF 21½- 5
 Tjal 20 - 4
 AmS 17 - 4
 VbS 15 - 0

Post 34½-12
 MISK 29½- 6
 VærS 26½- 8
 GSF 24½- 6
 FS 24 - 7
 BliS 22½- 5
 VbS 18½- 3
 ISK 12 - 1



Klubbens telefonnummer 44 44 70 73
- spillested: Til Jernbanen 20
2880 Bagsværd

Spilledag: Hver tirsdag 19.00 - 24.00

Bestyrelsen:

Formand:	Bjarne Frørup	44 44 29 35
	Ahornkrogen 21	
	2880 Bagsværd	
Næstform.:	Poul Erik Harders	44 94 19 65
Kasserer:	Peter Sand	39 69 56 67
Sekretær:	Frank Rostved	38 60 71 91
Menig:	Harith Al-Jibury	44 98 05 43

Redaktion: Henning Kjærsgård Andersen 39 65 01 94
Gentoftegade 66, 1. tv.
2820 Gentofte





G.S.F.-Nyt

Medlemsblad for
Gladsaxe Skak Forening

Nr. 2 (327) Maj 1999 51. årgang

Generalforsamling 1999

Tirsdag d. 25. maj 1999 kl. 19.30

I henhold til lovene for Gladsaxe Skak Forening indkaldes herved til ordinær generalforsamling i lokalerne i

Den Gamle Stationsbygning
Til Jernbanen 20
2880 Bagsværd

Dagsordenen indeholder følgende punkter:

1. Valg af dirigent
2. Protokol
3. Formandens beretning
4. Regnskab
5. Indkomne forslag
6. Valg
7. Eventuelt

Forslag som ønskes behandlet under dagsordenens pkt. 5 skal være formanden i hænde senest 8 dage forinden generalforsamlingens afholdelse (18. maj).

Under pkt. 3 vil der være uddeling af præmier fra vinterturneringen og holdturneringens topscorerpræmie.

Referat fra generalforsamlingen 1998 blev bragt i GSF – NYT nr. 3 (august 1998) s. 8 ff.

Under pkt. 6: VALG

Formand:	Bjarne Frørup	ikke villig til genvalg
Næstform:	Poul Erik Harders	villig til genvalg
Kasserer:	Peter Sand	<i>i kb</i> villig til genvalg
Sekretær:	Frank Rostved	villig til genvalg
Medlem:	Harith Al-Jibury	villig til genvalg
Nyt medl.:	Peder Vang Christensen	villig

1. suppl.: ?

2. - Ib Strømberg Hansen villig til genvalg

Revisorer: Bo Vestergård
Michael Olsen

Rev. Suppl. Knud Erik Arentsen

Service: Ib Møller
Ib Strømberg Hansen
Poul Erik Harders

¶ ¶ ¶

Der er sommerturnering

Med start 1. juni og slut 31. august.

Turneringsleder: Poul Erik Harders til hvem der også tilmeldes.

@

2.

Vinterturneringen 1998/1999

Så kom vi igennem endnu en vinterturnering på godt og ondt. Alle tre klasser blev desværre ramt på en eller anden måde - basisklasse 2 af sygdom, basisklasse 1 af Walthers uventede og tragiske bortgang og mesterklassen af et sportsligt totalniks i sidste runde. Men derudover har det været en problemfri turnering med mange spændende partier.

Mesterklassen

Mesterklassen bevarede spændingen hele turneringen igennem. Efter 1. halvdel var det klart at ratingfavoritterne skulle slås om laurbærrene, idet kun Ole Kjølby havde klaret at blande sig for alvor i striden, men med en lang rokade i runde 6-8 måtte Ole tage til takke med en middelplassering. Ib Strømberg fortjener et særligt ord med på vejen. Ib scorede kun $\frac{1}{2}$ point i hele turneringen, men kigger man nærmere på Ib's partier, tegner der sig et interessant billede. I 4 partier havde Ib klar gevinststilling, i 4 partier havde Ib klar fordel og i det sidste parti holdt Ib stillingen i balance - men så kom tidnøden!! Med fordel eller gevinst i otte partier og balance i det niende er der ikke andet at sige end at Ib uden besvær kunne spille sig til en mestertitel ved at give lidt køb på kvaliteten og i stedet få styr på tidsforbruget! Inden sidste runde lå Erik, Kim og undertegnede á point med sidstnævnte i den bedste position, idet Erik og Kim skulle møde hinanden. Det sportslige totalniks kom, da Erik måtte modtage pointet som en følge af modstanderens manglende fremmøde. Erik og undertegnede sluttede således på 7/9 og da vi p.gr.a. den sportsligt blakkede afslutning på turneringen ikke ønskede at spille omkamp, blev det altså til et delt klubmesterskab. På

trediepladsen kom klubbens nye, stærke spiller Per Steenstrup, som med 6½ point og ingen nederlag igen blev mesterspiller - tillykke til Per.

Mesterklassen	Rundennummer og spilledatoer													Ialt	Placer.	Ny rating	
	5/10	20/10	27/10	24/11	1/12	12/1	26/1	16/2	16/3	8	7	6	5				4
Navn	1	2	3	4	5	6	7	8	9								
Ib Strømberg Hansen	U	U	U	U	U	U	½	U	U	½	U	U	U	U	U	U	1654
Kim Sørensen	½	1	1	½	½	1	½	1	0	1	½	1	1	0	0	6	1961
Per Steenstrup	½	½	1	½	½	1	1	½	1	1	½	1	1	1	1	6½	1909
Ken Jørgensen	1	½	1	1	½	0	1	1	1	1	1	1	1	1	1	7	1934
Poul E. Harders	0	1	0	½	1	0	0	0	0	0	0	0	0	0	0	2½	1680
Henning K. Andersen	1	0	0	0	0	1	½	½	0	½	0	0	0	0	3		1725
Knud E. arentsen	0	0	1	0	1	0	½	0	0	½	0	0	0	0	2½		1726
Erik Poulsen	½	½	1	1	0	1	1	1	1	1	1	1	1	1	7		2036
Michael Olsen	½	½	0	½	1	1	0	1	1	1	0	1	1	1	5½		1864
Ole Kjølby Olsen	1	1	0	1	½	0	0	0	0	0	0	0	0	1	4½		1794

Basisklasse 1

Også i denne klasse var der stor spænding om udfaldet. Peter, Arne og Bjarne lagde bedst ud, men Finn spillede sig op, så inden sidste runde lå Peter og Bjarne i front med $5\frac{1}{2}$ point, mens Arne og Finn havde 5 point. Skæbnen havde maget det således, at Peter og Bjarne skulle spille mod hinanden i sidste runde og Finn og Arne ligeledes. Finn pumpede luften ud af Arne, så nu var det kun et spørgsmål om, hvad Peter og Bjarne kunne præstere. Peter, som er en venlig sjæl, soldede først en gevinststilling væk, hvorefter han accepterede remis i en klart fordelagtig stilling. Resultat: Peter, Bjarne og Finn á point (seks af slagsen). Da oprykningspladsen skulle afgøres blev der spillet omkamp, først med $\frac{1}{2}$ times partier og da det ikke resulterede i en vinder, måtte der en hurtig lynrunde til. Finn var den mest koldblodige og kan nu glæde sig til næste sæson i mesterrækken, Bjarne og Peter deler 2.pladsen - tillykke til alle!

Basisklasse 1		Rundenummer og spilledatoer									Ialt	Placer.	Ny rating
		6/10	20/10	27/10	24/11	1/12	12/1	26/1	16/2	16/3			
Nr	Navn	1	2	3	4	5	6	7	8	9			
1	Peter Sand	U	1	$\frac{1}{2}$	1	$\frac{1}{2}$	$\frac{1}{2}$	1	1	$\frac{1}{2}$	6	I-III	1681
2	Henrik Mortensen	1	0	$\frac{1}{2}$	$\frac{1}{2}$	0	0	1	1	0	4		1536
3	Kaj Sørensen	0	0	$\frac{1}{2}$	$\frac{1}{2}$	$\frac{1}{2}$	1	$\frac{1}{2}$	1	0	4		1522
4	Hasib Imocanin	$\frac{1}{2}$	1	0	0	1	0	0	1	1	$4\frac{1}{2}$		1510
5	Arne Johannessen	$\frac{1}{2}$	1	1	$\frac{1}{2}$	$\frac{1}{2}$	1	$\frac{1}{2}$	0	0	5		1631
6	Walther Bjørnsholt	$\frac{1}{2}$	1	0	$\frac{1}{2}$	0	$\frac{1}{2}$	0	0	0	$2\frac{1}{2}$		1534
7	Jørgen Mortensen	$\frac{1}{2}$	0	1	$\frac{1}{2}$	$\frac{1}{2}$	0	0	0	1	$3\frac{1}{2}$		1520
8	Andrzej Marczyk	1	0	0	$\frac{1}{2}$	$\frac{1}{2}$	$\frac{1}{2}$	0	0	1	$3\frac{1}{2}$		1514
9	Bjarne Frørup	0	1	1	$\frac{1}{2}$	1	1	1	0	$\frac{1}{2}$	6	I-III	1731
10	Finn Møller	1	0	$\frac{1}{2}$	$\frac{1}{2}$	$\frac{1}{2}$	$\frac{1}{2}$	1	1	1	6	I-III	1700

Basisklasse 2

Klassen blev afviklet som en 11 runders, men da Kurt Kristensen måtte melde fra inden turneringsstart, kunne man lige så godt have spillet en 9 runders. John Jönsson lagde hårdt ud skarpt forfulgt af Frank Altid God For En Kvik Bemærkning Marsengo og Ib Møller. Remiskongen Harith lagde blødt ud med fire remiser, men så tog en vis herre ved Hr. Al-Jibury, hvorefter han med 5 pinde i træk overspurtede alle og sluttede på en udelt førsteplads med 7/9. John gik ligesom Harith ubesejret gennem turneringen og besatte med 6½/9 andenpladsen, mens 3-4.pladsen blev delt mellem Frank Rostved, som sluttede med 3 gevinster og Ib Møller, som begge sluttede med 6/9 - tillykke til alle!

Ken Jørgensen

Basisklasse 2		Rundennummer og spilletatoer											Ialt	Plac.	Ny rat.
		6/10	20/10	27/10	24/11	1/12	6/1	12/1	25/1	16/2	23/2	16/3			
Nr	Navn	1	2	3	4	5	6	7	8	9	10	11			
1	Kjeld P. Poulsen	X	½	1	1	1	0	½	1	0	X	0	5		1329
2	Peder Vang	½	½	X	1	1	0	0	½	1	½	X	5		1384
3	Marianne Nielsen	X	0	0	0	X	1	0	0	0	0	0	1		1107
4	Egon Jensen	0	X	0	0	0	0	X	0	0	0	0	0		1000
5	Kaj Dahl	0	0	X	0	0	1	1	1	X	0	0	3		1228
6	Harith Al-Jibury	½	½	½	X	½	1	1	1	1	1	X	7	I	1483
7	Frank Rostved	½	X	0	1	X	½	½	½	1	1	1	6	III-IV	1415
8	Frank Marsengo	1	½	1	X	½	X	½	0	0	1	1	5½		1339
9	Ib Møller	1	1	½	0	½	X	X	½	1	½	1	6	III-IV	1411
10	Kurt Kristensen	UDGAET													
11	John Jönsson	½	1	1	1	½	½	½	½	X	X	1	6½	II	1386
12															

1.holdet

vandt i suveræn stil sin gruppe i 1.række og rykker efter fem sæsoner der atter op i mesterrækken. Vi vandt simpelthen de 6 første kampe og førte med 6 p. foran nærmeste konkurrent Herlev før sidste runde. Her tog vi vist lige lovlig let på sagerne mod netop dette hold og tabte $2\frac{1}{2}$ - $5\frac{1}{2}$, men det var jo ikke nok for Herlev.

Årsagen til triumfen er ikke svær at få øje på. Ken Jørgensen $5\frac{1}{2}/6$, Michael Olsen $6/7$ og Per Steenstrup $6\frac{1}{2}/7$ lavede tilsammen over halvdelen af scoren, Ole Kjølby $4/7$ lå også over 50%, hvorimod kun Kim Sørensen af de første 4 brætter var i stand til at hæve sig over denne grænse med $4/7$. Holdet virker i øvrigt meget homogent, og det bliver spændende at se, hvad det kan udrette i mesterrækken.

For sin flotte præstation på 8.bræt får Per Steenstrup klubbens topscorepræmie samt pokalen for et år. Tillykke med det!

1. rk.	gr.	2.
GSF	$35\frac{1}{2}$	- 12
Tbys	33	- 8
HeS	$32\frac{1}{2}$	- 8
VbS	$31\frac{1}{2}$	- 8
ChS	$29\frac{1}{2}$	- 7
MISk	$25\frac{1}{2}$	- 5
RødS	23	- 5
Saxo	$13\frac{1}{2}$	- 3

2.holdet

startede svagt og lå på nedrykningsplads efter 5.runde, men fik rettet op på tingene og endte midt i feltet, hvor det nok hører hjemme. Kun Jørgen Mortensen, som næsten altid laver mange holdpoint, kom over 50% med 4/7 og blev topscorer.

	2. rk.	gr.	1.
OdyS	40	-	12
LVS	39	-	13
FS	34	-	8
Tjal	25	-	6
GSF	25	-	5
ISK	23½	-	6
VbS	19½	-	2
AmS	18	-	4

3.holdet

endte i den bedste halvdel, men var langt fra at rykke op. Godt scorende var Hasib Imocanin 4/7, Ib Møller 4/5, John Jönsson 5/7 (topscorer) samt reserve Frank Marsengo med maksimum 4 af 4. Flot!

	4. rk.	gr.	1.
Post	41½	-	14
MISk	35½	-	8
VærS	30½	-	9
GSF	29½	-	8
FS	26	-	7
BliS	25½	-	5
VbS	19½	-	3
ISK	16	-	2

Erik

Partistof v/Erik Poulsen

Efter et par års pause vendte Ken Jørgensen tilbage med brask og bram i årets vinterturnering, hvor han med 7 point af 9 delte 1.pladsen i mesterklassen med undertegnede og dermed også delte klubmesterskabet, idet ingen af os har lyst til at spille omkamp på grund af den skandaløse afslutning på turneringen (læs andetsteds). Når dertil kommer en score på $5\frac{1}{2}$ af 6 på 5.bræt på 1.holdet samt et nyt ratingtal på 1934(og dermed atter mesterspiller) må man konstatere, at Ken i sin karrieres sensommer har haft sit livs sæson!

Hvorfor nu det, må man spørge, når man ved, at Ken som oftest på grund af sit arbejde ikke har optimale muligheder for forberedelse til partierne. Jeg kan ikke levere svaret, men motivationen har i hvert fald ikke manglet, og i sidste nummer af klubbladet giver Ken måske selv noget af forklaringen. Han spiller selv mod stærkere spillere frisk og uimponeret sine mere eller mindre usunde åbninger, er ikke bange for at påtage sig en tabsrisiko, og til syvende og sidst må der så altid komme et tidspunkt, hvor en sådan inspirerende spillestil belønnes - heldigvis!

Vi skal se et parti fra sidste runde i holdturneringen, hvor Ken lige præcis leverer den vare, som har gjort ham til den mest underholdende spiller i klubben.

Hvid: Viggo Lomborg, Herlev

Sort: Ken Jørgensen

Spillet den 23. marts 1999

Åbning: Aljechins forsvar

1.e4, d5 2.exd5, Sf6 3.Sc3, Sxd5 4.Sxd5, Dxd5 5.d4, Sc6

6.Sf3, Lg4 7.Le2, e6. Åbningen er via Skandinavisk havnet i

en tandløs variant af Aljechins forsvar, hvor Sort uden

vanskeligheder har opnået lige spil. I partiet Albur-Vasjukov,

sovjetmesterskabet 1967 kom 7....0-0-0 8.c3, e5 =. 8.0-0, Ld6

9.h3. Hovsa, hvad var nu det? Hvid vil gerne bytte på f3, så

han får løberparret og en lille fordel. Men trækket svækker

kongestillingen, og Ken øjner straks chancen og blæser liv i

partiet med 9....h5!? Uklart, men bestemt ikke spor usundt,

men typisk Ken! Hvor der er en angrebschance, griber han

den. 10.c4, Df5 11.c5, Le7 12.hxg4. Nu da Ld6 ikke peger lige

ned i kongestillingen, tør hvid slå. Ikke ufarligt, men han har

næppe noget valg. Sort kunne måske finde på at slå på h3!?

12....hxg4 13.Sh2, Dh7 14.Lf4, g5!? med ideen 15.Lxc7? e5!

og Sh2 hænger. 15.Lg3, f5!? Lige på og hårdt! Truslen f5-f4 er

slem. Ikke desto mindre burde Sort nok have færdiggjort sin

udvikling først med lang rokade og tryk på c5 og d4 og fortsat

angreb.

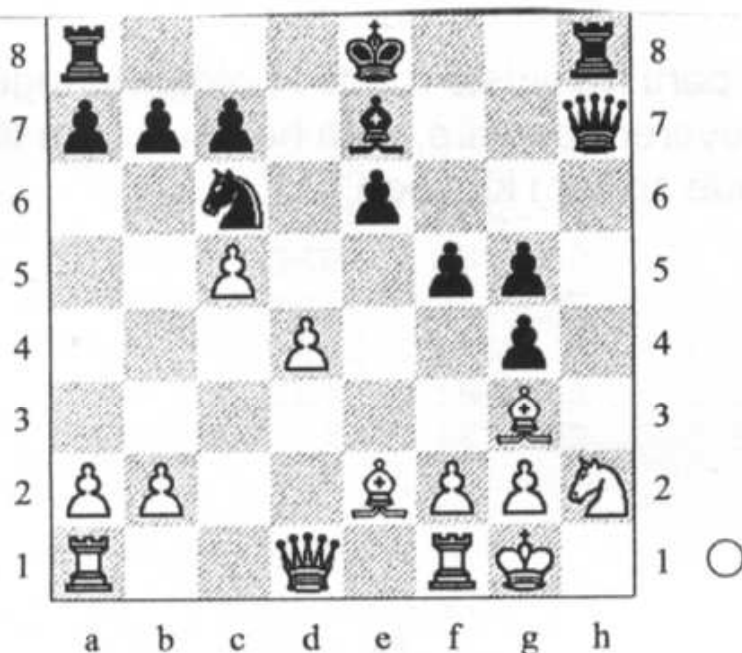

16.f4

10

I denne stilling har hvid nemlig et fantomtræk, som ikke var muligt efter lang rokade. På min computers display står der nemlig nu 16.Db3!! Jeg spærrer øjnene op og pudser brillerne to gange! Nåh, altså almindelig computer-materialebegærlighed!? Vi må lige tjekke: 16....Sxd4 17.Da4+, Sc6 18.La6! f4. Hvad nu, lille putermand? 19.Lxb7, fxc3 20.Dxc6+, Kf8. Nu ser jeg det 21.fxc3 skak!! med afgørende hvid fordel. Vi ta'r lige en til: 16....0-0-0 17.Dxe6+ Kb8 18.Ld3!, Sxd4 19.De5 samme resultat. Men hvad så med 16....f4 trumf es!? 17.Ld3! Dh6 18.Dxb7! Utroligt! 18....Sxd4 (fxg3 19.Dxc6+ Kf7 20.fxc3+ igen, eller 19....Kd8 20.Dxa8+ fulgt af Lb5 med mat) 19.Dxa8+ Kf7 (19....Kd7 besvares med 20.Lb5+! Sxb5 21.Tfd1+ Ld6 22.Db7 fxc3 23.Dxb5+ fulgt af cxd6 eller 20....c6 21.Lxc6+ Sxc6 22.Db7+ Ke8 23.Dxc6+ Kf7 24.Dd7 +/-) 20.De4 Lf6 21.Dg6+! Dxc6 22.Lxc6+ Kxc6 23.Tae1 Kf5. Hvid får en ren kvalitet i overvægt. Efter 16.Db3 foreslår tænkedyret 16....Sd8, men efter 17.Ld3 Dh6 18.f4 viser computeranalyserne Hvid fordel. Med Kongen i midten og Ta8 ude af spil er dette ret logisk. *(Jeg (Ken) er helt enig i, at 15....0-0-0 er mest præcist og stærkest, men mener dog, at Sort kan spille bedre efter det kritiske 16.Db3!!, nemlig 16....Td8! Der kunne f.eks. følge 17.Dxb7 Sxd4 18.Ld3 Dh6 19.Dxc7 f4 og sort bevarer compensation og angreb).*

Tilbage til diagramstillingen. Kens modstander af kød og blod spillede, hvad de fleste nok ville: 16.f4 og nu fulgte 16....0-0-0. Herefter er det klart, at Sort har mere end rigelig compensation for det ofrede materiale. 17.Lc4, Sxd4 18.De1, Lxc5 19.Kh1, Tde8 20.fxc5, Sc2! Ikke for at vinde kvalitet, men trækket stiller en smuk fælde. 21.Lxe6+ Kb8 22.Dc3?! Han gennemskuer det ikke. Ellers havde han nok forsøgt 22.Lxf5! som er Hvids sidste mulighed for modspil. F.eks. 22....Txe1 23.Lxh7 Txa1 24.Txa1 Sxa1 25.g6 Ld4 26.Sxc4

med uklar stilling, selv om computeren stadig viser lille sort fordel. 22....Ld4! Pointen. Dronningen skal væk fra 3. række.

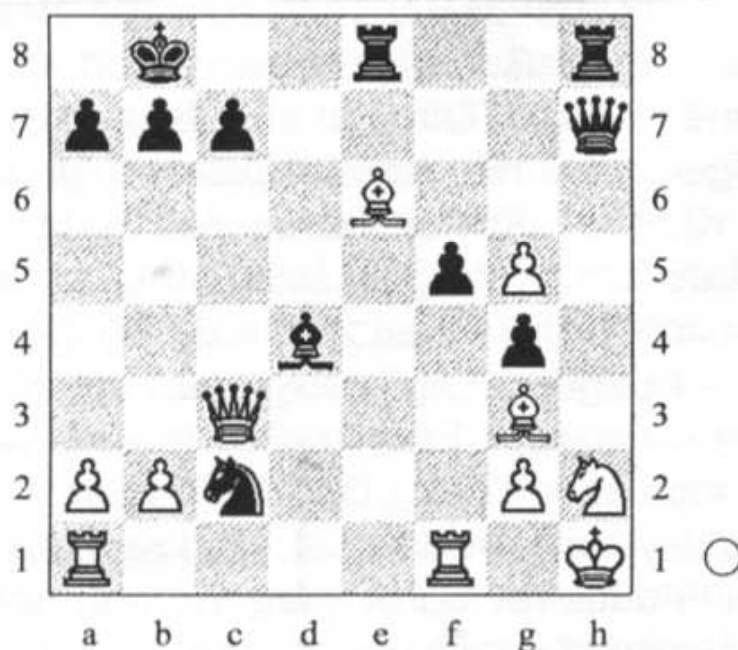

23.Qxc2

23.Dxc2. Der er ingen gode træk: 23.Dd3 Txe6 24.Tac1 Te3 eller 23.Db3 Sxa1 24.Txa1 Lf2! Begge med stor sort fordel. Nu klapper fældeni: 23....Dxh2!! Så smukt! 24.Lxh2, g3 25.Tf2, Lxf2 26.Dxf2, gxf2 27.Tf1, Txe6. Hvid opgav.

Jo, vist er manden underholdende - ikke sandt!?

Tillykke med det allsammen

Erik

GSF i krise????

Kendsgerning eller postulat?

Vi kan jo passende starte med at konstatere, at klubbens medlemstal er faldet drastisk i de seneste år - væsentligt mere end den generelle medlemsnedgang i Dansk Skak Union!

Dernæst kan vi slå fast, at det i de sidste mange år har været stort set umuligt at rekruttere medlemmer til at udføre det organisatoriske arbejde - en pinedød nødvendighed for klubbens eksistens.

Vi ejer ikke en juniorspiller i klubben!

Der er groft sagt ikke sket en s... nyt i klubben i efterhånden mange år.

Klubbens medlemmer spiller stort set aldrig mere turneringer ude i byen!

GSF i krise - kendsgerning eller postulat?

Lad os prøve at angribe spørgsmålet fra en historisk vinkel.

Mester Erik har gennem en menneskealder ydet en formidabel indsats for klubben. Erik valgte - fuldt forståeligt - til sidst at trække ned, men udfører stadig væsentlige funktioner for klubben; eksempelvis er Erik stadig den organisatoriske ryggrad i holdturneringen.

Henning er den anden "store dinosaur" i klubbens organisatoriske liv. Jeg tror nok, at Henning er af den

opfattelse, at jeg skamroste ham i min tale, da han for nogle år siden trådte tilbage som formand - MEN DET GJORDE JEG IKKE! Med Hennings udtræden af det organisatoriske arbejde faldt den sidste bastion mod den deroute, som vi er vidner til i dag!

Jeg selv kan ikke bære titlen dinosaur med rette, men har dog i en årrække ydet min skærv til det organisatoriske arbejde.

Men hvad skete der så, da Henning trak sig og gjorde plads for det generationsskifte, som må og skal komme? - TOMRUM! Ikke af lyst, men af loyalitet overfor klubben tog Bjarne endnu en tørn (Bjarne har tidligere i klubbens historie ydet sit bidrag een gang), men der var ikke andre muligheder. Peter, som overtog kassererjobbet efter Erik, har taget Gud ved hvor mange uønskede perioder, fordi der ikke er andre muligheder! Når klubbladet er i fare for ikke at udkomme mere, hvem redder så på målstregen - Henning! Hvis det pludselig brænder på med en turneringsleder eller med stof til klubbladet, hvem redder så på målstregen - Erik eller undertegnede!

Når det ikke er gået værre end det er indtil nu, skyldes det altså mestendels, at de gamle kæmper er dumme nok til at stå bi, når det kniber! Og jeg mener faktisk "dumme nok", for det kan meget vel være at gøre klubben en bjørnetjeneste altid at "redde på målstregen" - det er i alle tilfælde medvirkende til, at klubbens medlemmer stikker hovedet i sandet og ignorerer problemernes og generationsskiftebehovets eksistens.

Men udviklingen lyver ikke!

Medlemmerne siver ud af sprækkerne, de unge kommer ikke eller går hurtigt og klubbens årsprogram skal bare have

ændret datoer fra år til år, for teksten er den samme! Og lad det være sagt med det samme: Denne udvikling kan **ikke** vendes af dinosaurerne, de har kun kræfter til at slukke de værste ildebrande. Skal der pustes nyt liv i klubben, kræver det nye rugbrødsmotorer, nye visioner, nye mål!

Det er måske også tid til at gøre op med os selv, om de ting vi foretager os år ud og år ind er sunde for klubben, eller om de er med til at grave det hul, vi befinder os i. Er det f.eks. til skade for klubben, at vores vinterturnering er ratet? Vi er alle meget glade for den ratede vinterturnering, men samtidig er den måske medvirkende årsag til, at ingen af klubbens medlemmer deltager i turneringer udenfor klubben. Det er jo en dejlig nem måde at få et ratingtal på, og så bliver det oven i købet justeret en gang om året! Men er det overhovedet rimeligt at oppebære et officielt ratingtal, når man aldrig spiller en turnering, men blot møder op i klubben 9 gange om året?

En anden overvejelse kunne være at pålægge bestyrelsen at indgå i realitetsforhandlinger om en fusion med Tjalfe eller/og Odysseus eller måske en helt anden klub. Selv om det måske ikke er det mest besnærende forslag, så vil det i det mindste være en erkendelse af problemet og en aktiv handling, men vi kan selvfølgelig også bare foregribe begivenhedernes gang og opløse klubben - hvis vi gør det nu, skulle det nok kunne give en lille tusindkroneseddeltil os hver, når vi deler rovet!

Når I sidst på måneden møder op til generalforsamlingen - eller undlader at møde op! - er I med til at afgøre, om GSF fortsat skal være en klub under afvikling, eller om klubben skal rejse sig og træde ud af kisten, inden låget sømmes til - det er jeres klub og jeres valg!

Afslutningsvis skal det lige bemærkes, at når jeg ikke har nævnt stabile arbejdskræfter gennem mange år - Ib Strømberg, Ib Møller, Poul Harders, m.fl. - skyldes det ikke underkendelse af jeres store arbejde, men denne novelle kunne ellers nemt være blevet til en roman, og antallet af brandfolk ændrer alt andet lige ikke de anførte problemstillinger.

GSF i krise? - kendsgerning eller postulat???

Ken Jørgensen

Så fik jeg pludselig lyst til at optrykke lovene for Gladsaxe Skak Forening. Så fat luppen:

Love for Gladsaxe Skak Forening
Stiftet 8. maj 1933

Navn, hjemsted og formål

1

klubbens navn er Gladsaxe Skak Forening, og dens hjemsted er det til enhver tid værende spillested. Klubbens formål er at udvikle og fremme kendskabet til og interessen for skakspillet, hvorfor kun aktiviteter med tilknytning til skak er tilladt i klublokalerne. Klubben skal være medlem af Dansk Skak Union.

Medlemmer, ind- og udmeldelse

2

Nye medlemmer betaler 1 måneds kontingent i indskud, som ikke refunderes ved udmeldelse. Udmeldelsen må ske ved henvendelse til kassereren evt. formanden og regnes fra førskommende kvartal. Ved restance ud over 3 måneder kan et medlem slettes, men skal forinden tilskrives herom med 1 måneds varsel.

Generalforsamlingen

3

Generalforsamlingen er den højeste myndighed i alle klubbens anliggender og er beslutningsdygtig uanset de mødtes antal. Her træffes bestemmelse om kontingent, ligesom der behandles spørgsmål, som er af almindelig interesse for klubben. Afgørelser træffes ved almindelig stemmeflerhed (undtagelser se paragrafferne 8, 9, 13 og 14). Stemmeret har ethvert aktivt medlem af klubben. Ved lige stemmeret er formandens stemme afgørende. Hvis ingen forlanger anden afstemningsmåde, anvendes håndsoprækning.

4

Ordinær generalforsamling afholdes én gang om året i maj eller juni og indvarsles skriftligt mindst 14 dage forud med angivelse af dagsorden, som skal indeholde følgende punkter:

1. Valg af dirigent
2. Protokol
3. Formandens beretning
4. Regnskab
5. Indkomne forslag
6. Valg
7. Eventuelt

Forslag, som ønskes behandlet på generalforsamlingen, skal indsendes til formanden senest 8 dage forinden

5

Forhandlingsprotokollen omfatter referat af generalforsamlinger og bestyrelsesmøder. Den underskrives af formand og sekretær. Ved generalforsamlinger tillige af dirigenten.

6

På den ordinære generalforsamling foretages valg af formand, næstformand, kasserer, sekretær og 1 bestyrelsesmedlem, der tilsammen udgør bestyrelsen. Desuden vælges 2 revisorer, 2 suppleanter til bestyrelsen og 1 til revision. Endelig vælges en redaktør af klubbladet. Det vil være naturligt, at redaktøren har sæde i bestyrelsen, men det er ingen betingelse. Alle vælges enkeltvis og for 1 år ad gangen.

7

Ekstraordinær generalforsamling kan med normalt varsel indkaldes af bestyrelsen, eller skal indkaldes, når mindst $\frac{1}{4}$ af klubbens aktive medlemmer ved skriftlig henvendelse til formanden fremsætter anmodning derom med angivelse af årsagen.

8

Lovændringer kan kun ske på en generalforsamling, og kun når mindst $\frac{2}{3}$ af de afgivne stemmer er for ændringen. Lovændringsforslag skal skriftligt bekendtgøres for de aktive medlemmer senest 8 dage før generalforsamlingen.

9

Eksklusion af et medlem skal underrettes på en generalforsamling, og mindst 2/3 af de afgivne stemmer skal være for eksklusion. Det pågældende medlem skal underrettes om generalforsamlingens dagsorden og har ret til at deltage i mødet. Et ekskluderet medlem kan kun optages i klubben igen ved en generalforsamlingsbeslutning.

Klubbens ledelse

10

Bestyrelsen optræder på klubbens vegne og kan under ansvar over for generalforsamlingen disponere til klubbens bedste og formålets fremme. Afgørelser træffes ved simpel stemmeflerhed, idet formandens stemme er afgørende ved lige stemmetal. Dog skal mindst 3 være til stede, for at bestyrelsen er beslutningsdygtig.

11

Formanden repræsenterer klubben og leder dens virksomhed i overensstemmelse med lovene. Når en foreliggende sag angår formanden personlig, skal han vige sit sæde, hvis flertallet af generalforsamlingen kræver det, eller hvis han selv ønsker det. Fratræder formanden i utide, leder næstformanden klubben. Indtil nyt formandsvalg kan finde sted.

12

Over klubbens likvide beholdninger disponerer formand og kasserer hver for sig.

Klubbens opløsning

13

Klubbens sammenslutning med andre klubber kan kun gyldigt vedtages på en generalforsamling, hvor mindst ¾ af de afgivne stemmer er for sammenslutningen.

14

Klubbens totale ophævelse kan ikke ske, hvis 7 aktive medlemmer tilkendegiver, at de ønsker en bevarelse.

15

Ophæves klubben helt, tilfalder den likvide beholdninger Dansk Skak Union, medens dens materiel deponeres i 2 år til brug ved en eventuel start af en ny skakklub i Gladsaxe Kommune. Efter udløbet af denne periode tilfalder også materiellet Dansk Skak Union.

Fortolkning

16

Tvivel om fortolkning af disse love afgøres af generalforsamlingen

Vedttaget i Søborg 27. maj 1980 med ændringer 29 maj 1990.

I begge diagrammer: Sort trækker og vinder!

1.



2.

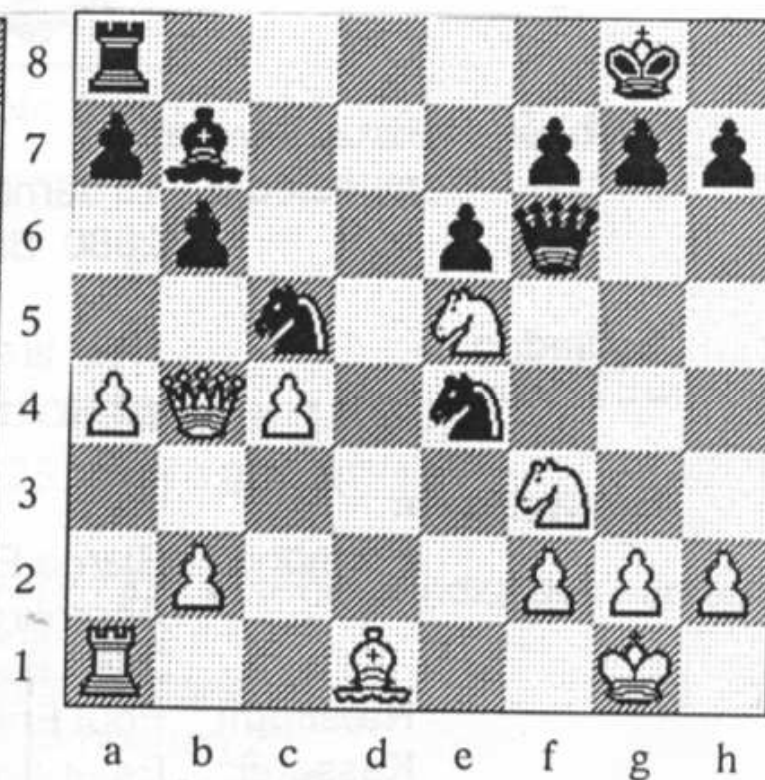

Løsninger:

1. Dxd4 opg.

2. Tf3!
Txf2
Te1 opg.





Klubbens telefonnummer 44 44 70 73
- spillested: Til Jernbanen 20
2880 Bagsværd

Spilledag: Hver tirsdag 19.00 - 24.00

Bestyrelsen:

Formand:	Bjarne Frørup	44 44 29 35
	Ahornkrogen 21	
	2880 Bagsværd	
Næstform.:	Poul Erik Harders	44 94 19 65
Kasserer:	Peter Sand	39 69 56 67
Sekretær:	Frank Rostved	38 60 71 91
Menig:	Harith Al-Jibury	44 98 05 43

Redaktion: Henning Kjærsgård Andersen 39 65 01 94
Gentoftegade 66, 1. tv.
2820 Gentofte
Fax: 39650194 (Ring først)
E – mail: ninna-henning@mail.tele.dk

A decorative flourish consisting of a horizontal line with a central loop and two curved ends, positioned below the contact information.



G.S.F.-Nyt

Medlemsblad for
Gladsaxe Skak Forening

Nr. 3 (328) august 1999 51. årgang

Nogle ord fra formanden.

Der vil i det kommende år ske visse forandringer i klubben. Først og fremmest vil vi lægge vægt på at være mere udadvendte for at stoppe medlemstilbagegangen. For det andet vil vi lægge vægt på at medlemmerne bliver inddraget mere i den daglige drift og derved får mere ansvar. Dette indebærer bl.a. at vi vil lave aktiviteter, som f.eks. at bruge vores kæmpeskak meget mere; samtidig er vi nu kommet på internettet. At medlemmerne bliver inddraget i den daglige drift betyder, at alle på et eller andet tidspunkt bliver tildelt en eller anden form for opgave. Det kan være at komme lidt tidligere for at stille brikker op, eller at være med til at pakke sammen eller måske noget helt andet. Der vil også i højere grad stilles krav om, at alle hjælper til med oprydning, når man har spillet. Jeg håber, at alle vil stille sig positivt til disse tiltag, da det er mit håb, at det kan medvirke til at gøre vores klub bedre.

Poul Erik Harders

Referat af GSF's generalforsamling d. 25 maj 1999

Der var 25 fremmødte medlemmer (de sidste kom henunder aftenen).

1. Valg af dirigent. Ib Strømberg Hansen blev valgt og han startede med at godkende indkaldelsen i henhold til vore vedtægter.
2. Protokol. Der blev henvist til offentliggørelsen i GSF-Nyt nr. 3 (324) august 1998. Godkendt uden bemærkninger.
3. Formandens beretning v/ Bjarne Frørup:

Vort medlemstal er faldet fra 53 til nu 45 hvoraf en del ikke kommer meget i klubben.

I september måned havde vi besøg af Lars Schandorf der efter et godt foredrag spillede simultan mod de fremmødte, den eneste fra klubben der vandt var Kjeld Porsdal.

Vinterturneringen der sluttede med 29 deltagere blev afviklet med mesterrækken, basis 1 og basis 2.

Klubmester blev Erik Poulsen og Ken Jørgensen der deler mesterskabet mellem sig med 7 point ud af 9 mulige med Per Steenstrup på 3. pladsen. GSF fik 2 nye mesterspillere nemlig Ken Jørgensen og Per Steenstrup.

Basis 1 fik 3 spillere på en delt 1. plads, Finn Møller, Peter Sand og Bjarne Frørup med hver 6 point ud af 9 mulige. Efter omkamp på ½ times partier blev det nødvendigt med en lynrunde som Finn Møller vandt og dermed rykker op i mesterrækken til næste år.

Basis 2 blev vundet af Harith Al-Jibury med 7 point ud af 9 mulige, John Jönsson blev nr. 2 med 6½ ud af 9 mulige, på en delt 3 plads kom Frank Rostved og Ib Møller med 6 point.

I KSU holdturneringen havde vi atter 3 hold med, hvor 1. holdet rykkede op i mesterrækken. Per Steenstrup blev topscorer med 6½ point af 7 mulige. 2. holdet endte midt i rækken med Jørgen Mortensen som topscorer med 4 point af 7 mulige. 3. holdet endte på 4. pladsen og med John Jönsson som topscorer.

Gladsaxeturneringen havde 28 tilmeldte og fra GSF fik Kaj Sørensen en 2. plads i basis 2. med 5 point af 7 mulige.

Lynmesterskabet med kun 9 deltagere blev suverænt vundet af Per Steenstrup med 13½ point af 16 mulige, Carl Åge Pedersen og Ken Jørgensen delte 2. pladsen med 11 point.

Ken Jørgensen stillede op til mestersimultan og fik 6½ point af 10 mulige.

Jeg vil gerne takke alle der i årets løb har gjort noget for vor klub og håber at når vi når til afstemning om pladser i bestyrelsen at der er nogle som melder sig. Gladsaxe Kommune ved Peter Nielsen, har henvendt sig og spurgt om vi vil deltage i kulturmessen der foregår 28. og 29. August. Han kunne huske at vi havde et stort skakspil, tænk over det hvis der er nogle som vil deltage.

Præmieoverrækkelse:

<u>Basis 2:</u>		<u>Basis 1.</u>		<u>Mesterklasse.</u>	
1.	Harith Al-Jibury	1/3	Finn Møller	1/2	Erik Poulsen
2.	John Jönsson	1/3	Peter Sand	1/2	Ken Jørgensen
3/4	Ib Møller	1/3	Bjarne Frørup	3	Per Steenstrup
3/4	Frank Rostved				

3. hold John Jönsson

2. hold Jørgen Mortensen

1. hold Per Steenstrup

Holdpokalen til Per Steenstrup

Beretningen enstemmigt godkendt.

4. Regnskab v/Peter Sand:

Sidste år var der ekstra præmier, men det gav ikke flere deltagere, så det er ikke gentaget.

Nyt er Simultan og Gladsaxe turneringen.

Vi har et lille overskud, men det bæres pt. udelukkende af kantinen. Renteindtægten er 8 gange større end tidligere, grundet placering i en investeringskonto.

Regnskab godkendt.

5. Indkomne forslag.

Der er kommet 4 forslag. Forslagene behandles hver for sig.

a) Fra Peter Sand:

I forbindelse med at gøre kontingent betalingen lettere både for medlemmer og administrationen for kassereren, ønsker jeg hermed at ændre indbetalings måden, så det fremover sker via PBS.

I øjeblikket bruger jeg meget tid på nogle enkelte få, med at indkassere kontingent, og det ønsker jeg ikke mere. Ved at skifte til PBS, spares der en hel del tid.

Udsendelsen af opkrævninger via PBS, koster 3,50 kr. pr. opkrævning, som jeg mener bør dækkes af en hævelse af kontingentet.

Samtidig har regnskabet de sidste 4-5 år vist, at klubbens overskud, udelukkende kommer fra kantinekassen, som desværre ikke giver samme overskud mere.

Så derfor vil jeg foreslå, at kontingentet hæves med 10 kr. pr. kvartal, så det fremover koster 130 kr.

Der var følgende kommentarer til forslaget:

Kaj Dahl: Det giver vel en besparelse i frimærker ?

Peter Sand: næsten alle udsendelser bliver uddelt i klubben, så

forsendelsesomkostningerne er minimale.

Ken Jørgensen: Er det frivilligt at blive tilmeldt.

Peter Sand: Alle bliver som standard tilmeldt.

Kaj Dahl: Hvor stort kontingent er der i andre klubber ?

Ken Jørgensen: De undersøgte på internettet ligger alle over, undtagen én.

Mange er positive overfor forslaget, da det sparer udgiften på posthuset.

Afstemningsresultat: 20 for 1 imod 1 blank

GODKENDT

- b) Fra Peter Sand og Bjarne Frørup:
Forhøjelse af kontingentet med samme beløb, som DSU måtte beslutte sig for.

Der var følgende kommentarer til forslaget:

Peter Sand: Vi betaler i dag ca. 65 kr. pr. medlem pr. år.

Ken Jørgensen: Det er jo en blanco check vi udskriver !

Harith Al-Jibury: Vi kan evt. sætte et loft på.

Ken Jørgensen: Vi har en formue at tære på, så vi kan jo afvente og se, hvor stort det bliver.

Forslaget trækkes tilbage.

- c) Fra Ken Jørgensen:
Røgpolitik Der spilles røgfrit i lokalerne indtil kl. 21.30, på vinterturnerings- og holdturnerings aftener samt andre koordinerede turneringer. Alle andre spilledage som hidtil. Røgen er meget slem i lokalerne. Så slem at rygerne flytter til de mindre røgfylde lokaler og ryger ! Rygningen kan derfor ske udenfor.

Der var følgende kommentarer til forslaget:

Kjeld Porsdal Poulsen: Er der nogen (gæster) der har klaget ?

Ken Jørgensen: Andre steder spilles der også røgfrit i en periode.

Jørgen Mortensen: Må der ryges i lokalet på 1. sal ?

Ken Jørgensen: Røgfriheden gælder primært spillelokalerne.

Kjeld Porsdal Poulsen: Det er ubehageligt, når vinduerne åbnes og der skabes gennemtræk pga. røgen.

Frank Rostved: Åbningen af vinduerne kan være pga. den megen røg !!

Erik Poulsen: Hvor mange genererer det, at der ryges ? En tilkendegivelse blandt de fremmødte viste 50%.

Andrzej Marczyk: Kan 1. sal evt. benyttes i vinterturneringen, hvis begge gerne vil ryge (under hele partiet)?

Dirigent (Ib Strømberg Hansen): 1. sal er stadig "slyngelstue" hvor der kan snakkes

Afstemningsresultat: 20 for 0 imod 4 blank

GODKENDT

d) Fra Ken Jørgensen:

Vores interne vinterturnering skal fremover ikke koordineres/rates.

Der er næsten ingen der spiller udenfor GSF, hvilket betyder at vores rating tal er internt i forhold til hinanden ! GSF's ratingtal udvikler sig ikke.

Skal et ratingtal beholdes/sikres, skal der ske en afbalancering i forhold til DSU's system.

Der var følgende kommentarer til forslaget:

Harith Al-Jibury: Imod forslaget. Ratingtallet i vinterturneringen er en del af klubbens ånd. Afskaffelse vil få negativ indflydelse.

Turneringen kan måske i stedet strække og gives mere plads, så medlemmerne kan deltage i andre turneringer.

Jørgen Mortensen: Hvad så med ratingtal når der skal laves hold til KSU?

Ken Jørgensen: Der behøves kun en styrkeliste.

Erik Poulsen: Ratingtal i vinterturneringen ligger medlemmerne på sinde!. Næsten alle spiller i den interne vinterturnering. Det er med til at højne ambitionsniveauet internt. Ratingtallet er med til at holde klubben ved lige og animere mange til at komme. Afskaffelse kan medføre tilbagegang.

Kaj Dahl: Enig i Erik's indlæg. Kan selv se en gulerod i at se fremgang.

Kjeld Porsdal Poulsen: Formålsparagraffen siger intet om "konkurrence-elementet".

Andrzej Marczyk: Er tidligere blevet dårligt behandlet i udenbys turneringer, så derfor spiller han ikke ude mere.

Egon Jensen: Ændringen vil jo medføre et internt "styrketal" og et eksternt ratingtal.

Harith Al-Jibury: Afskrækker ratingtallet/vinterturneringen medlemmerne for at komme? Vi skal passe på med at ændre klubbens traditioner. Der må være andet der gør sig gældende.

Poul Erik Harders: Afskaffelse fjerner måske muligheden for at "rykke op" i rækkerne.

Erik Poulsen: Motivationen i forslaget: at spille ude i byen.

Brønshøj har lige startet en åben turneringen, som har samlet spillere fra hele storkøbenhavn, ca. 60. Ens indskud, og præmier med tilskud.

Modellen kan måske bruges her ? Formen giver påvirkning udefra.

Ken Jørgensen: Spændende initiativ. Ligegyldigt om vi tager ud og spiller, eller andre kommer hertil. Vi får spillet mod andre ! Det kan skabe nyt liv i klubben.

John Jönsson: Uratede partier vil give mere ukoncentreret spil, da der intet er at vinde eller tabe.

Michael Olsen: Styling af oprykning ml. klasserne ?

Ken Jørgensen: De andre har nogle åbne turneringer, og der er andre udefra. Kig evt. på vores egne som jubilæumsturneringerne, og Gladsaxe turneringen.

Harith Al-Jibury: Kan vi finde et kompromis mellem Ken's forslag

og Erik's indlæg om åbne turneringer ?

Ken Jørgensen: Givtigt at "åbne os" (jf. klubbladet). Dog er der et arbejde der skal udføres, for at kunne holde en åben turnering !

Kjeld Porsdal Poulsen: Gør Gladsaxe turneringen åben.

Erik Poulsen: Vi foregriber det lidt. Der deltog 28 i Gladsaxe turneringen. Man kunne gøre Gladsaxe turneringen til "Det åbne Gladsaxe mesterskab".

Michael Olsen: Vinder af basis 1, kan jo ikke være sikker på at spille i mesterrækken.

Ken Jørgensen: Mesterrækken går somme tider meget langt ned i rating.

Frank Rostved: Ved åbne turneringer undgås rutsjeturene. Ideerne tages med til den fremtidige bestyrelse med eller uden ratingtal.

Ken Jørgensen: Ingen konkrete tilslutninger at spore. Der er fremkommet nye forslag og ideer med perspektiver, til den nye bestyrelse. Derfor trækkes forslaget.

6. Valg:

Formand	Poul Erik Harders (Nyvalg)
Næstformand	Harith Al-Jibury (Nyvalg)
Kasserer	Frank Rostved (Nyvalg)
Sekretær	Kjeld Porsdal Poulsen (Nyvalg)
Menigt medl.	Per Steenstrup (Nyvalg)
1. Suppleant	Ib Strømberg Hansen (Nyvalg)
2. Suppleant	Ib Møller (Nyvalg)
Revisorer	Bo Vestergaard Michael Olsen
Revisorsuppleant	Ken Jørgensen (Nyvalg)

Serviceudvalg
(ej oprydning !)

Ib S. Hansen
Poul E. Harders
Ib Møller (nyvalg)

Redaktør:

Henning Kjærsgaard Andersen

7. Jørgen Mortensen: Holdturneringen kunne rates, og hjælpe på indavl.
Erik Poulsen: Rating kræver et minimum af spilletid, men DSU arbejder på sagen.
Kjeld Porsdal Poulsen: Væreboklubben er mest en hyggeklub. Kjeld vil gerne med bestyrelsens accept besøge dem. For at undgå misforståelser, ønskes alle navne skrevet uden forkortelser.
Frank Rostved: Navneskrivningen taget til efterretning.
Ken Jørgensen: Vores formålparagraf siger vi skal "fremme interessen for skakspillet". Annoncer i lokalbladene giver intet. Lokalbogen (den blå) under foreninger giver lidt. Så er vi med i Kulturen, under foreninger.
Bjarne Frørup: Vi er blevet spurgt om deltagelse i Kulturen i slutningen af august 1999. Ken Jørgensen til gerne være med. Kulturen har henvendt sig, da de kunne huske vores store skakspil. Vi skal dog have nye felter hertil, da de gamle er ødelagt af fugt.
Ken Jørgensen: Kommunen har lavet et kvadrat med 7 x 7 felter foran rådhuset. Kan vi ikke presse dem til at lave det om til 8 x 8 ?!

Formanden afsluttede (kl. 21.40) med at takke dirigenten for ledelse af generalforsamlingen, og deltagerne for god ro og orden samt et tre foldigt hurrafor klubben.

Referent: Frank Rostved

Tilmelding til KSU's holdturnering

Du kan tilmelde dig som fast spiller eller reserve til KSU's holdturnering 1999/2000 på følgende måde:

- Skrive dig på tilmeldingslisten i klubben
- Ringe til Erik Poulsen på 39690591

Frank Rostved

Tilmelding til Vinterturnering

Du kan tilmelde dig vinterturneringen 1999/2000 på følgende måde:

- Skrive dig på tilmeldingslisten i klubben
- Ring eller skriv en e-mail til Frank Rostved. Telefonnummer og adresse står i bestyrelseslisten, andet steds i GSF-Nyt

Tilmelding skal være modtaget senest tirsdag d. 21/9-99.

Information om hvem der skal spille i hvilke grupper, kan oplyses fra søndag 26/9-99 kl. 18.00, eller på vores kommende internetside (hvis vi kan nå det).

Frank Rostved

Tilmelding til Hurtigtturnering

Du kan tilmelde dig hurtigtturneringen 14/9 og 21/9 på følgende måde:

- Skrive dig på tilmeldingslisten i klubben
- Ring eller skriv en e-mail til Poul E. Harders. Telefonnummer og adresse står i bestyrelseslisten, andet steds i GSF-Nyt

Tilmelding skal være modtaget senest fredag d. 10/9-99.

Frank Rostved

Kontingent betalinger

For at gøre de fremtidige kontingent betalinger lettere at tilmelde til Pengeinstitutternes BetalingsService (PBS/BS), arbejdes der på højtryk med at få tilmeldt GSF hertil. Jeg forventer at få udsendt de nye girokort snarest muligt. Med de nye girokort kan du via din bank eller hjemmebank systemer tilmelde kontingent betalinger til PBS. Hvis der er problemer med udsendelse af de nye girokort, vil du få et af de velkendte gamle.

Frank Rostved

Gladsaxe Skak Forening går på Internettet

I klubben og bestyrelsen har vi længe snakket om at GSF skulle på internettet. Harith Al-Jibury har været så venlig at stille plads til rådighed for vores sider, så adressen er her:

www.danex-exm.dk/gsf

Det kan være siden er på plads, ellers kommer den inden længe. Du er velkommen til at komme med kommentarer til indholdet, og gerne med nye ideer.

For at gøre kommunikationen lettere, er e-mail adressen tilføjet på alle bestyrelsesmedlemmer.

Røgpolitik for Gladsaxe Skak Forening:

Når der spilles vinterturnering og KSU holdturnering, må der **ikke** ryges i lokalerne før efter kl. 21.30.

På andre spilledage er der fri rygning

Vedtaget på Gladsaxe Skak Forenings generalforsamling 25/5-1999.

GSF - Links

[Dansk Skak Union](#)

[FIDEs regler for skak \(version 2\)](#)

[Schacknyheter](#)

[Steffen Pedersens hjemmeside](#)

[Seagaard](#)

[Skakforum](#)

[The week in chess, Mark Crowther](#)

[New in Chess](#)

[Chess4You](#)

[Chess space - index til skak på nettet](#)

[ChessPlanet](#)

[Bill wall's hjemmeside med skakinfo og links](#)

[4NCL Chess league, skakinfo og links](#)

[Visa nordisk grand prix](#)

[Chess Central Australia](#)

[The Lion \(åbningssystem\)](#)

[Club Kasparov](#)

[Uncrowned Kings](#)

[International Chess Club](#)

Til Jernbanen. Klubben kører på skinner.

Nyt skakudtryk: lokkemad, som katten har slæbt ind og som ikke er gennemtygget.

Politiske partier spilles ikke med brikker.

Alle tilmeldinger skal foregå på følgende måder:

E – mail eller på lister i klublokalet

Derfor: Slet blot bestyrelsens telefonnumre.

Inspireret af kommunen arbejder bestyrelsen på højtryk med at udvikle et skakspil til 49 felter.

For flere spillere begynder spilletiden først kl. 21.30.

GSF – Net : Bladet er endnu ikke gået i trykken !

Gladsaxe Skakforening (GSF)

1	Ove Ekebjærg	2132	1980
2	Bo Vestergaard	2112	1997
3	Erik Poulsen	2036	1999
4	Egon Knudsen	2006	1997
5	Kim Sørensen	1961	1999
6	Georg Jørgensen	1935	1996
7	Ken Jørgensen	1934	1999
8	Per Steenstrup	1909	1999
9	Carl Aage Pedersen	1902	1999
10	Michael Olsen	1864	1999
11	Michael Thyrring	1844	1998
12	Poul Vesterstrøm	1842	1992
13	Bent Andreasen	1809	1998
14	Ole Kjølby Olsen	1794	1999
15	Thorkil Braagaard	1755	1996
16	Bjarne Frørup	1731	1999
17	Henning Kjærsgård Andersen	1727	1999
18	Knud Erik Guldbæk Arentsen	1726	1999
19	Finn Gjønnæs Møller	1700	1999
20	Poul Erik Harders	1680	1999
21	Ib Strømberg Hansen	1654	1999
22	Arne Johannessen	1631	1999
23	Peter Sand	1621	1999
24	Søren Poulsen	1587	1990
25	Edvard Kruckow	1584	1993
26	Kaj Sørensen	1563	1999
27	Henrik Mortensen	1536	1999
28	Jørgen Mortensen	1520	1999
29	Andrzej Marczyk	1514	1999
30	Hasib Imocanin	1510	1999
31	Harith Al-Jibury	1483	1999
32	Frank Rostved	1415	1999
33	Ib Møller	1411	1999
34	John Jønsson	1386	1999
35	Peder Vang Christensen	1384	1999
36	Frank Marsengo	1339	1999
37	Kjeld Porsdal Poulsen	1309	1999
38	Niels Just Rasmussen	1306	1997
39	Hans Morten Jørgensen	1297	1992
40	Kurt E. Kristensen	1251	1998
41	Henrik Møller	1202	1997
42	Hanne Ioannou	1179	1998
43	Kaj Dahl	1167	1999
44	Marianne Nielsen	1107	1999
45	Egon Jensen	1000	1999

Gennemsnit = 1607

Opdateret 26. juli 1999

I begge diagrammer: Hvid trækker og vinder.

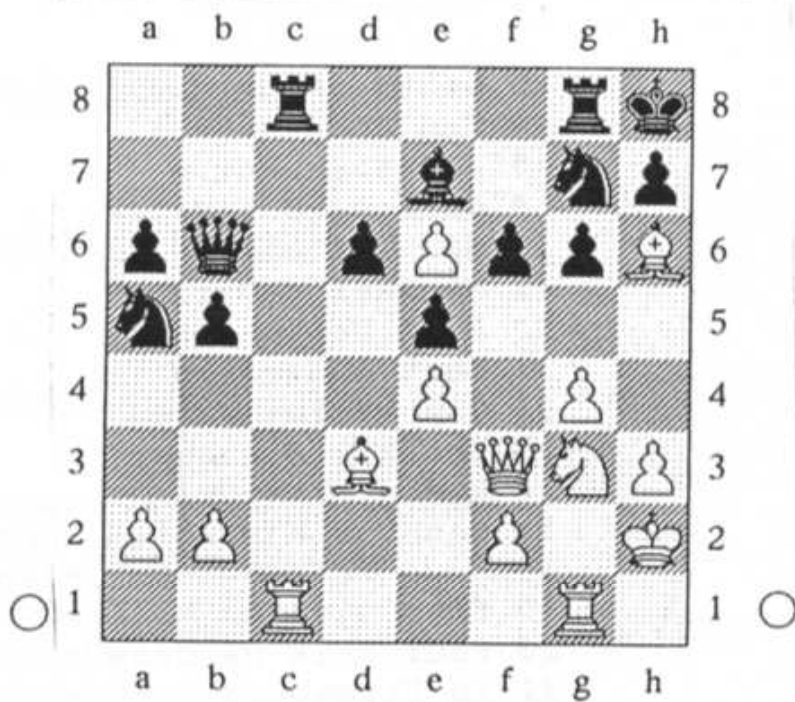
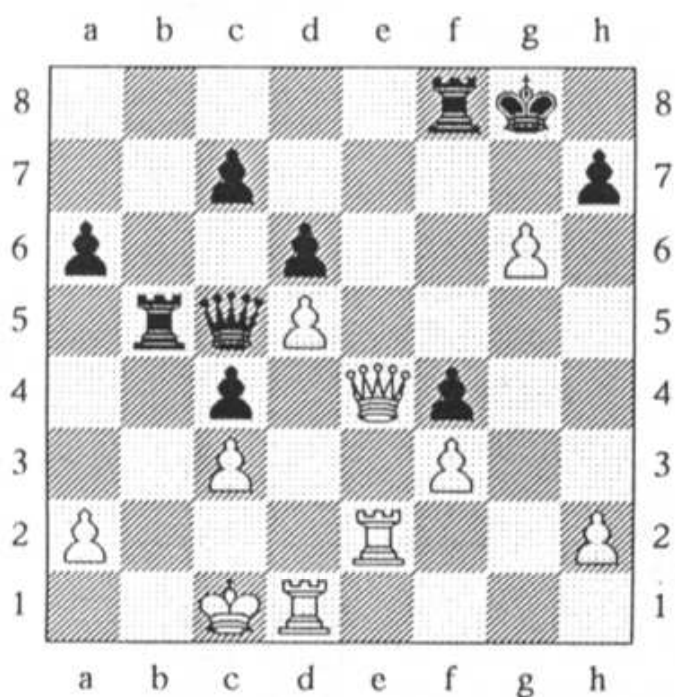

Løsninger fra maj nummeret:

- Df2
Txe5 – Dxe1 †
opgivet

- Sf2
Kxf2 – Lxf3
Lxf3 – Dxe5
opgivet

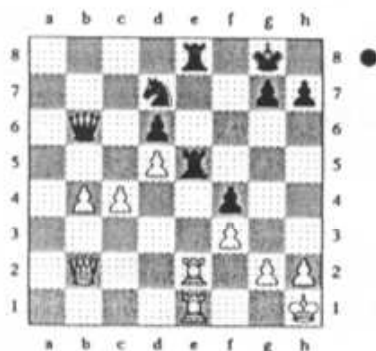



Klubbens telefonnummer
- spillested:

44 44 70 73

Til Jernbanen 20
2880 Bagsværd

Spilledag: Hver tirsdag 19.00 - 24.00
Hjemmeside www.danex-exm.dk/gsf

Bestyrelsen:

Formand:	Poul Erik Harders	44 94 19 65
	Stationsalleen 28 2.A	
	2730 Herlev	
e-mail	peharders@post.tele.dk	
Næstform.:	Harith Al-Jibury	44 98 05 43
e-mail	danex@vip.cybercity.dk	
Kasserer:	Frank Rostved	38 60 71 91
e-mail	frank_rostved@vip.cybercity.dk	
Sekretær:	Kjeld Porsdal Poulsen	44 98 10 31
e-mail	kpp@ibt.dtu.dk	
Menig:	Per Stenstrup	44 44 23 27
e-mail	gypla@mail.tele.dk	

Redaktion:

Henning Kjærsgård Andersen 39 65 01 94
Gentoftegade 66, 1. tv.
2820 Gentofte
Fax: 39650194 (Ring først)
E - mail: ninna-henning@mail.tele.dk

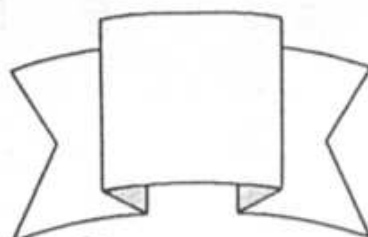

PROGRAM 1999

7/9	Klubaften
14/9	Hurtigturnering
21/9	Hurtigturnering
28/9	Vinterturnering 1. runde
5/10	Vinterturnering opsamlingsrunde
12/10	Vinterturnering 2. runde
19/10	Vinterturnering opsamlingsrunde
26/10	Vinterturnering 3. runde
2/11	Vinterturnering 4. runde
9/11	KSU holdturnering 1. runde
16/11	Vinterturnering opsamlingsrunde
23/11	KSU holdturnering 2. runde
30/11	Vinterturnering 5. runde
7/12	Vinterturnering 6. runde
14/12	KSU holdturnering 3. runde
21/12	Juleafslutning
28/12	Nytårslyd



PROGRAM 2000

4/1	Vinterturnering opsamlingsrunde
11/1	Vinterturnering 7. runde
18/1	KSU Holdturnering 4. runde
25/1	Vinterturnering 8. runde
1/2	Vinterturnering opsamlingsrunde
8/2	KSU Holdturnering 5. runde
15/2	Vinterturnering <i>sidste</i> opsamlingsrunde
22/2	Vinterturnering 9. runde (<i>sidste</i>)
29/2	KSU Holdturnering 6. runde
21/3	KSU Holdturnering 7. runde

Programmet fra 7/3 kommer i GSF-Nyt og på klubbens opslagstavle, når det er fastlagt.

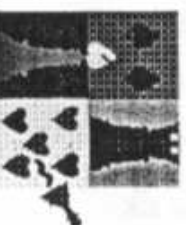



G.S.F.-Nyt

Medlemsblad for
Gladsaxe Skak Forening

Nr. 4 (329) december 1999 51. årgang

**Glædelig Jul
og
Godt Nytår**



Sommerturnering 1999



Sommerturneringen 99 var en noget usædvanlig turnering. Alle partier blev færdigspillet til tiden !! Der var 14 deltagere og det blev som sædvanlig en hyggelig turnering. Michael Olsen vandt i sikker stil med $5\frac{1}{2}$ af 6. Frank Rostved blev nr. 2 med $4\frac{1}{2}$, mens Carl Åge Pedersen og Hasib Imocanin delte 3. pladsen.

Nr	Navn	1	2	3	4	5	6	Res	Plac.
1.	Ken Jørgensen	7 1	6 $\frac{1}{2}$	5 1	4 0	3 0	2 $\frac{1}{2}$	3	
2.	Per Steenstrup	5 $\frac{1}{2}$	8 $\frac{1}{2}$	6 1	3 1	4 0	1 $\frac{1}{2}$	$3\frac{1}{2}$	
3.	Carl Åge Pedersen	9 $\frac{1}{2}$	7 1	5 1	4 $\frac{1}{2}$	2 0	1 1	4	3-4
4.	Michael Olsen	10 1	8 1	6 1	3 $\frac{1}{2}$	2 1	1 1	$5\frac{1}{2}$	1
5.	Poul E. Harders	$\frac{1}{2}$	² 11 0	9 1	7 0	3 0	1 0	$1\frac{1}{2}$	
6.	Ib Strømberg Hansen	12 1	10 1	8 0	4 0	2 0	1 $\frac{1}{2}$	$2\frac{1}{2}$	
7.	Hasib Imocanin	13 1	11 1	9 1	5 1	3 0	1 0	4	3-4
8.	Frank Rostved	14 1	12 1	10 1	6 1	4 0	2 $\frac{1}{2}$	$4\frac{1}{2}$	2
9.	Ib Møller	14 1	13 1	11 1	7 0	5 0	3 $\frac{1}{2}$	$3\frac{1}{2}$	
10.	John Jönsson	14 1	12 0	13 1	8 0	6 0	4 0	2	
11.	Peder V. Christensen	14 0	13 1	12 $\frac{1}{2}$	9 0	7 0	5 1	$2\frac{1}{2}$	
12.	Frank Marsengo	14 1	13 1	11 $\frac{1}{2}$	10 1	8 0	6 0	$3\frac{1}{2}$	
13.	Marianne Nielsen	7 0	14 0	12 0	11 0	10 0	9 0	0	
14.	Kjeld P. Poulsen	10 0	13 1	12 0	11 1	9 0	8 0	2	

Her er nogle af Michaels Partier:

Michael – Ken Jørgensen

1. e4 - g5
2. Lc4 - d6
3. d4 - h6
4. Sc3 - Sc6
5. Sf3 - Lg7
6. Le3 - Lg4
7. h3 - Lh5
8. Lb5 - a6
9. La4 - Kf8
10. g4 - Lg6
11. Dd2 - e6
12. a3 - b5
13. Lb3 - Sge7
14. d5 - exd
15. exd5 - Se5
16. Sxe5 - Lxe5
17. f4 - gxf4
18. Lxf4 - Lxf4
19. Dxf4 - Sg8
20. 0-0-0 - Dg5
21. Se2 - Te8
22. h4 - Dxf4
23. Sxf4 - Te4
24. Thf1 - Kg7
25. h5 - Lh7
26. Td2 - Sf6
27. Tdf2 - Tf8
28. c3 - Te7
29. Lc2 - Lxc2
30. Kxc2 - Tfe8
31. Se6 + - fxe6
32. Txf6 - exd
33. Tg6+ - Kh7
34. T1f6 - Tg7
35. Txh6+ - Kg8
36. Tf4 - Te3
37. Thf6 - Tg3
38. Tf8+ - Kh7
39. Ta8 - T3xg4
40. TxT - TxT
41. Txa6 - Tg8
42. Tc6 - Tc8
43. Kd3 - Kh6
44. Kd4 - Kxh5

45. Kxd5 - Kg6
46. Ke6 - Te8+
47. Kd7 - Te2
48. b4 - Ta2
49. Kxc7 - Txa3
50. Txd6+ - Kf7
51. Tc7 - Ta8
52. Kb7 - Te8
53. Kb6 - Tb8+
54. Kc7 - Te8
55. Tc5 - Te3
56. Kc6 - Ke7
57. Kxb5 - Kd7
58. c4 - Te1
59. Tc6 - Tb1
60. Ta6 - opg.

Michael – Per Steenstrup

1. e4 - c5
2. Sf3 - e6
3. c3 - d5
4. exd - exd
5. Lb5+ - Ld7
6. De2+ - De7
7. 0 - 0 - Dxe2
8. Lxe2 - Ld6
9. Sa3 - Sf6
10. Sb5 - Lxb5
11. LxL - Sc6
12. Te1+ - Kd7
13. d4 - Se4
14. c4 - Ke6
15. cxd+ - Kxd5
16. b3 - Sa5
17. Lc4+ - Sxc4
18. bxc4+ - Kxc4
19. Txe4 - Kd3
20. Te3+ - Kc2
21. Se1+ - Kd1
22. Lb2+ - Kd2+
23. Lc3++

Rostved - Olsen, M.

1. e4 - c5
2. c3 - e6
3. d4 - cxd
4. cxd - Sf6
5. Ld3 - Sc6
6. Sf3 - Le7
7. 0 - 0 - d6
8. a3 - Ld7
9. Sc3 - Dc7
10. Le3 - Td8
11. Tc1 - Db8
12. Te1 - Sg4
13. Lf4 - Sxd4
14. Sxd4 - e5
15. Lg3 - exd4
16. Sb5 - 0 - 0
17. Sxd4 - Lf6
18. Le2 - Se5
19. b3 - Sc6
20. Sb5 - Le5
21. Sxd6 - L xg3
22. fxg3 - Le6
23. Tc3 - Txd6
24. Dc2 - Sd4
25. Db2 - Sxe2+
26. Dxe2 - Dd8
27. b4 - Td2
28. Df3 - f5
29. e5 - Ld5
30. Df4 - Txg2+
31. Kf1 - Txh2
32. e6 - Th1
33. Kf2 - Txe1
34. Kxe1 - Lxe6
35. opg.

Som man kan se har man rigtigt hygget sig. Det gælder også i de andre partier. Vi havde også en varm sommer.

GSF Vinterturnering 1999/2000		MESTERKLASSEN												
Nr	Navn	X=1742	28/9	12/10	26/10	2/11	30/11	7/12	11/1	25/1	22/2	Point	Plac	Ny rating
		Tlf	1.	2.	3.	4.	5.	6.	7.	8.	9.			
1.	Michael Olsen	1864 44490358	¹⁰ 0	² 1	³ 1	⁴ 1	⁵ 1	⁶ 7	⁷ 7	⁸ 9	⁹ 9			
2.	Knud E. Arentsen	1726 45935349	⁹ 0	¹ 0	¹⁰ 1	³ 1	⁴ 0	⁵ 0	⁶ 6	⁷ 8	⁸ 8			
3.	Henning K. Andersen	1727 39650194	⁸ 1	⁹ 0	¹ 0	² 0	¹⁰ 1	⁴ 5	⁵ 5	⁶ 7	⁷ 7			
4.	Ib Strømberg Hansen	1654 44440569	⁷ 0	⁸ 1	⁹ ½	¹ 0	² 0	³ 3	¹⁰ 10	⁵ 6	⁶ 6			
5.	Finn G. Møller	1700 38288941	⁶ 1	⁷ 1	⁸ 1	⁹ 0	¹ 0	² 1	³ 3	⁴ 4	¹⁰ 10			
6.	Ole Kjølby	1794 39699984	⁵ 0	¹⁰ 0	⁷ 0	⁸ 1	⁹ 1	¹ 1	² 2	³ 3	⁴ 4			
7.	Bjarne Frørup	1731 44442935	⁴ 1	⁵ 0	⁶ 1	¹⁰ ½	⁸ 0	⁹ 9	¹ 1	² 2	³ 3			
8.	Arne Johannessen	1631 44918121	³ 0	⁴ 0	⁵ 0	⁶ 0	⁷ 1	¹⁰ 1	⁹ 9	¹ 1	² 2			
9.	Per Steenstrup	1909 44442327	² 1	³ 1	⁴ ½	⁵ 1	⁶ 0	⁷ 7	⁸ 8	¹⁰ 10	¹ 1			
10.	Poul E. Harders	1680 44941965	¹ 1	⁶ 1	² 0	⁷ ½	³ 0	⁸ 0	⁴ 4	⁵ 5	⁹ 5			

En spiller skal have hvid, hvis modstanders nr. står til højre.

BASISKLASSE 1

GSF Vinterturnering 1999/2000		X=1368	28/9	12/10	26/10	2/11	30/11	7/12	11/1	25/1	22/1
Nr	Navn	Tif	1.	2.	3.	4.	5.	6.	7.	8.	9.
1.	Kaj Sørensen	1563 39562657	² ½	¹¹ 1	¹³ 1	⁴ 1	¹⁰ ½	⁷	⁶		
2.	Henrik Mortensen	1536 45879202	¹ ½	¹² 1	⁵ 1	¹⁰ 0	⁷ 0	⁴ 13			
3.	John Jönsson	1386 39674646	⁴ 0	⁶ ½	¹⁶ ½	⁵	⁹ 0	¹¹ 1	¹⁴		
4.	Kjeld Porsdal Poulsen	1309 44981031	³ 1	⁵ 1	¹⁰ ½	¹ 0	¹³	²	⁸		
5.	Andrzej Marczyk	1514 45875636	⁶ 1	⁴ 0	² 0	³	¹⁶ ½	¹⁵	⁹		
6.	Hasib Imocanin	1510 44449484	⁵ 0	³ ½	¹¹ 1	¹⁵ 1	⁸ 1	¹⁰ 1			
7.	Peder Vang Christensen	1384 39672752	⁸ 0	⁹ 1	¹² 1	¹⁶ 1	² 1	¹	¹⁰		
8.	Jørgen Mortensen	1520 39673302	⁷ 1	¹⁰ 0	¹⁵ 1	¹³ ½	⁶ 0	¹⁴ ½	⁴		
9.	Kurt Kristensen	1251 39691268	¹⁰ 0	⁷ 0	¹⁴	¹² 1	³ 1	¹³	⁵		
10.	Frank Rostved	1415 38607191	⁹ 1	⁸ 1	⁴ ½	² 1	¹ ½	⁶ 0	⁷		
11.	Kaj Dahl	1167 39698323	¹² 0	¹ 0	⁶ 0	¹⁴ 0	¹⁵ 1	³ 0	¹⁶		
12.	Egon Jensen	1000 44841465	¹¹ 1	² 0	⁷ 0	⁹ 0	¹⁴ 0	¹⁶ 15			
13.	Harith Al-Jibury	1483 44980543	¹⁴ 1	¹⁵ 1	¹ 0	⁸ ½	⁴	⁹	²		
14.	Frank Marsengo	1339 44848712	¹³ 0	¹⁶ 0	⁹	¹¹ 1	¹² 1	⁸ ½	³		
15.	Marianne Nielsen	1107 44446770	¹⁶ 1	¹³ 0	⁸ 0	⁶ 0	¹¹ 0	⁵ 0	¹²		
16.	Ib Møller	1411 38805720	¹⁵ 0	¹⁴ 1	³ ½	⁷ 0	⁵ ½	¹²			

En spiller skal have hvid, hvis modstanderens nr. står til *højre*.

Meddelelser fra kassereren

For at kunne udsende GSF-Nyt, Skakbladet, holdlister med telefonnumre mv., skal adresse og telefonændringer fremover gives til kassereren. Listerne bestilles også hos kassereren !

Så er opkrævningen af kontingent via PBS kommet fint i gang. Der mangler dog stadig et par medlemmers indskud. Sørg venligst at få betalt det senest udsendte girokort. Hvis du er i tvivl om noget, så kontakt mig !!

Næste opkrævning for 1. kvartal 2000, udsendes sidst i december måned.

Frank Rostved

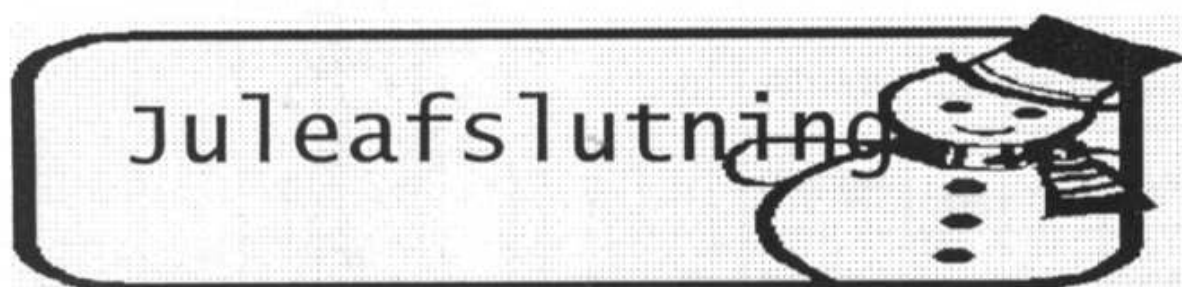

Vi holder traditionen tro juleafslutning tirsdag d. 21/12-99 kl. 19.30
Kom og hyg dig sammen med de andre skak-glade.
Der serveres både vådt og tørt inden vi spiller et par runder hold-lyn.

Bestyrelsen/Frank

Til Jernbanen. Klubben kører på skinner.

Der arbejdes ved skiftesporet.

Der er konkurrence mellem vor 3 KSU – hold om at tabe en runde størst muligt uden at rykke ned.

Fra internettet: — **klik** for retur til skakspillet.

Næste holdresultat: 20 – 00

Nyt syn på rygning

I forbindelse med den megen diskussion om rygning under skakspil er det faldet mig ind, at rygere har en uberettiget fordel. Videnskabelige undersøgelser har afsløret, at rygning øger koncentrationsevnen og i øvrigt stimulerer tankeaktivitet, formentlig mest hos aktive rygere. Hvor ofte har vi ikke set en ryger tage et dybt sug og derefter udføre et genialt træk? Men det er ikke fair over for ikke-rygere.

Hvorfor vil cykelryttere, som ikke bruger EPO ikke cykle mod dem, som bruger dette stof? Eller stoffri løbere ikke løbe mod dopede løbere? Dopede sportsfolk ødelægger kun deres eget helbred, medens rygere også skader modpartens.

Kjeld Porsdal Poulsen

I begge diagrammer trækker hvid og vinder

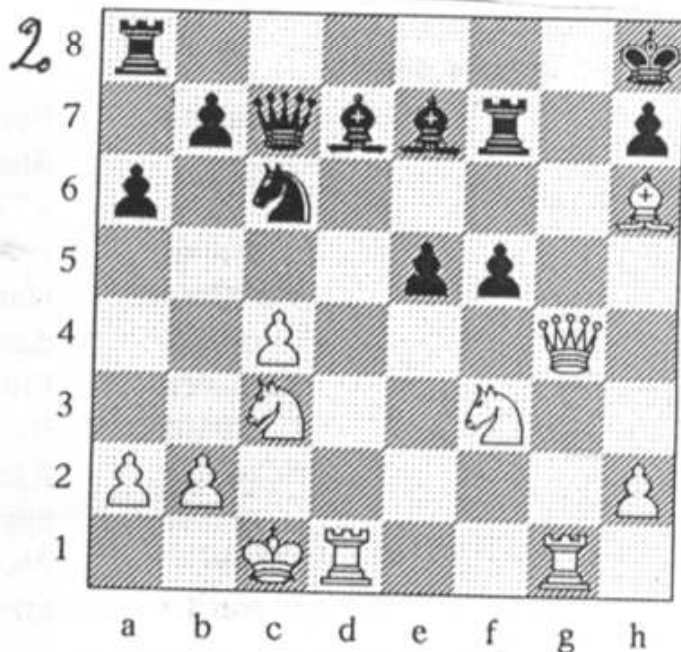
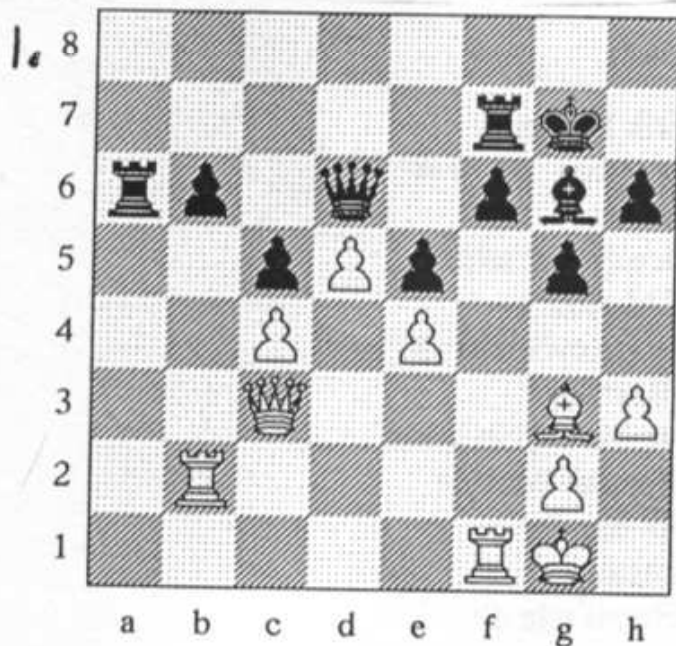

Løsninger fra august:



- De6† - Kh8
g7† - Kxg7
De7† - opgivet
(- Kg8, Tg2†)



- Lxg7† - Kxg7
Sf5†! - gxf5
gxf5† - Kh8
Txc8 - Txc8
Dg3 - opgivet



Klubbens telefonnummer
- spillested:

44 44 70 73

Til Jernbanen 20
2880 Bagsværd

Spilledag: Hver tirsdag 19.00 - 24.00
Hjemmeside www.danex-exm.dk/gsf

Bestyrelsen:

Formand:	Poul Erik Harders	44 94 19 65
	Stationsalleen 28 2.A	
	2730 Herlev	
e-mail	peharders@post.tele.dk	
Næstform.:	Harith Al-Jibury	44 98 05 43
e-mail	danex@vip.cybercity.dk	
Kasserer:	Frank Rostved	38 60 71 91
e-mail	frank_rostved@vip.cybercity.dk	
Sekretær:	Kjeld Porsdal Poulsen	44 98 10 31
e-mail	kpp@ibt.dtu.dk	
Menig:	Per Stenstrup	44 44 23 27
e-mail	gypla@mail.tele.dk	

Redaktion:

Henning Kjærsgård Andersen 39 65 01 94
Gentoftegade 66, 1. tv.
2820 Gentofte
Fax: 39650194 (Ring først)
E - mail: ninna-henning@mail.tele.dk

