



# G.S.F.-Nyt

Medlemsblad for  
Gladsaxe Skak Forening

(272)

Nr.1 - April 1985 - 37.Årg.

HANS ERHARD GREGERSEN

8/1 1913 - 14/1 1985

Chokerede modtog vi den 14. januar meddelelsen om, at Hans i den stærke kulde var død af et pludseligt hjertestop på gaden. Ingen kunne vide, at hans 72-års fødselsdag samtidig skulle blive hans sidste klubaften.

Hans stiftede bekendskab med klubskak på Fyn i sine unge år. I 1931/32 placerede han sig som nr.5 af 25 i Stenstrup Skakklub, og 1932/33 spillede han på 5.pladsen blandt Balslev Skakklubs 10 medlemmer. Derefter holdt han en lang skakpause, og først i 1942 ser vi ham som medlem af Lyngby Skakklub, hvor han spillede i 3.klasse.

Hans' tilknytning til det lokale skakliv begyndte i 1946, da han indmeldte sig i den ret nye Buddinge Skakklub og hurtigt blev dens stærkeste spiller. I 1947 blev han klubmester på deling, men i 1948, -49 og -50 satte han sig alene på klubtronen. I 1950

blev han tillige medlem af Bagsværd Skakklub og nåede her klubmesterskabet 1951, -55 og -61.

Selv om Buddinge og Bagsværd ikke var så stærke klubber, var Hans altså en god skakspiller. Men det blev gennem sin umådelige organisatoriske indsats, at han ristede sig selv den minderune, der vil gøre ham husket til sene tider. Han var formand for Buddinge Skakklub 1949-54, for Bagsværd Skakklub 1954-62 og for sammenslutningen af disse to klubber 1962-63.

Og Hans var den selvskrevne formand, da alle klubber i kommunen i 1963 blev til Gladsaxe Skak Forening. Ved 25-års-formandsjubilæet i 1974 udnævntes han til foreningens æresmedlem, og først i 1978 forlod han formandsposten, men fortsatte i bestyrelsen som næstformand helt til 1984.

I en årrække fandt han ydermere tid til at være sekretær i KSU's repræsentantskab, og for "en særdeles stor indsats for skaklivet" tildeltes han i 1979 DSU's hæderstegn.

At opremse de mangfoldige gøremål, som Hans igennem årene herudover påtog sig, vil være umuligt. Når ingen andre ville, trådte Hans til, og det er ikke for meget sagt, at GSF's ledelse i en årrække lignede et one-man-show.

På denne baggrund kan det ikke undre, at Hans under tiden kom til at virke despotisk, og en og anden er sikkert blevet stødt på manchetterne, når han talte med "store bogstaver". Men Hans følte en dyb omsorg

for GSF's ve og vel og mente ikke noget ondt med det. Når vi tog et basketag, var han gerne den første til at række hånden frem og glatte ud bagefter. Hans var i anciennitet foreningens ældste medlem og nærmest en slags "institution" i GSF. Han var der næsten altid, og han udrettede næsten hele tiden et eller andet til gavn for foreningen. Han kunne simpelthen ikke lade være!

At Hans efterlader et stort savn for os er helt evident, og mærkeligt er det, at han ikke mere sidder på den vante plads, når man kommer ind.

En halv snes medlemmer havde fundet vej til Glad-saxe Kirke til den sidste afsked. Også Dansk Skak Union var repræsenteret.

Gregersens glansparti, der indeholder et elegant dronningeofer, hører naturligvis hjemme i hans nekrolog. I SKAKBLADET nr.3/1983 kommenteres det af Bent Kølzig i "Læserne diskuterer".

Partiet er spillet i Gregersens bedste periode omkring 1950, og modstanderen er den kendte, nu afdøde J. K. Kristensen, international dommer og turneringsleder, fornemst ved junior-VM i København i 1953. Her partiet:

Hvid: H. E. Gregersen

Sort: J. K. Kristensen

Spansk parti

1.e4, e5 2.Sf3, Sc6 3.Lb5, a6 4.La4, Sf6 5.c3, b5  
6.Lc2, Le7 7.o-o, o-o 8.Tel, Lb7 9.d4, d6 10.a4,

b4? 11.d5, Sa7 12.cxb4, c6 13.Sc3, cxb5 14.exd5,  
Db6 15.Ta3, Sg4 16.Le3, Sxe3 17.Txe3, Lc8 18.Dd3,  
f5 19.Sd4?! En fælde som sort heldigvis går i.  
19.-, exd4 Eller 19.-, Dxd4 20.Dxd4, exd4 21.Txe7,  
dxc3 22.Txc3, Tf7 23.Te8+, Tf8 24.Te7, Tf7 med re-  
mis. 20.Txe7, dxc3 21.Dxc3

Nu er der efter 21.-, Tf7! ikke noget bedre end remis ved trækgentagelse. Men sort er blevet opstemt efter officersgevinsten og vil vinde partiet. 21.-, Tf6? (Se DIAGRAM) Nu går det dog helt anderledes.

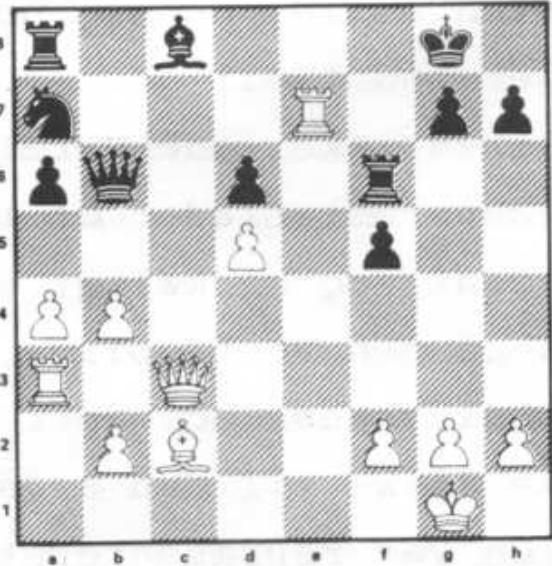

Nyd æstetikken i det følgende: 22.Dxf6!!, gxf6  
23.Tg3+, Kf8 Det, der hæver kombinationen op over det gennemsnitlige, er det følgende "stille" træk: 24.Teg7!, hvor man "plejer" at doble tårne på 7.række. Mattruslen i to træk kan nu ikke pareres, da 24.-, Le6 25.dxe6 giver hvid truslen Tf7+ osv. Sort opgav. 1-0.

Erik Poulsen

HURTIGTURNERINGEN 1984

Vores efterhånden traditionelle hurtigturnering i september havde noget færre deltagere end året før.

Årsagen er uvis. Ideen med turneringen er jo dels en "let" opvarmning til vintersæsonen, og dels den eneste mulighed for at komme til at møde alle i foreningen i et nogenlunde alvorligt parti. Men bestyrelsen er meget åben over for nye tanker og ideer, som kan fremsættes på rette tid og sted, f.eks. generalforsamlingen.

Noget andet er, at ændring i det bestående efter al sandsynlighed vil frustrere vores kære formand - det rare menneske, som igen for jeg-ved-ikke-hvilken-gang havde givet 500 Kr. til præmiekassen!! En enestående generøsitet, som vi siger ham tak for! Men i kan nok se. Hvad skal det stakkels menneske bruge sine penge til, hvis vi finder på noget nyt?!  
Av for Marianne!

De 20 deltagere var opdelt i præmiegrupper:

1.præmie	Erik Poulsen	7	point
2.præmie	Michael Thyrring	5	-
3.præmie	Ole Kjølby Olsen	4½	-
Præmiegruppe II (Rating 1500-1699)			
1.præmie	Andrzej Marczyk	4½	-
2.præmie	Ib Møller	4	-
Præmiegruppe III (Rating op til 1499)			
1.præmie	Finn Møller	4½	-
2.præmie	Poul E. Harders	3	-

Erik Poulsen

RES. I KOORDINEREDE TURNERINGER

Vestvold 1984	Bent Jørgensen	4½/7, 1-2,	R=2010
	Poul E. Harders	3½/7	R=1407
Aktiv-Alli. -85	Gerardo Palma	3½/7	R=1715
	Poul E. Harders	3½/7	R=1418

Bent og Gerardo Palma hentede henholdsvis 14 og 15 ratingpoint, mens Poul først lavede 29 og derefter yderligere 11. Tillykke, tillykke!

Referat af Bents sejr i næstøverste gruppe, følger nedenfor.

-----  
Bagsværd, d. 28.1.1985.

Til medlemmer i GSF.

Tak for venlig deltagelse  
ved min mands begravelse.

Venlig hilsen

Karen Gregersen

-----  
PARTISTOF v/ERIK POULSEN

Udi Usserød sidder der en jomfru, skrev P. Sørensen-Fugholm i sit herlige digt, og udi Brøndby

Strand sidder der en skakspiller ved navn Bent Jørgensen. Gamle medlemmer kender ham naturligvis, og de nye i foreningen husker ham sikkert fra hans deltagelse i vores jubilæumsturnering 1983. Men afstanden hindrer Bent i at deltage i klublivet og generelt også i at spille så meget skak, som han gerne vil. Og tanken om at skifte til en nærmere klub er Bent imod. Når man har været uafbrudt medlem siden 1958 og har 100 1.holdskampe på bagen, får man faktisk et tilhørsforhold til en klub! Ak-ja! 1.holdet kunne trænge til en "ansigtsløftning" i form af et Jørgensensk come-back!

Af og til hænder det imidlertid, at der afholdes en turnering tilpas nær ved det Brøndbyske, men alligevel var det vist 6 år siden, Bent sidst havde været med i Vestvoldturneringen, da han satte sig ved brættet i Glostrup i oktober 1984.

Men han havde ikke glemt det lille spil. Faktisk gik han hen og vandt sin gruppe med  $4\frac{1}{2}/7$  pts. på deling med Jens Henrichsen, AS04.

I den anledning er det lykkedes at fravryste ham et referat, hvor partiredaktøren undertiden tillader sig parantetiske "åndrigheder":

#### Vestvold- 1984, v/Bent Jørgensen

Som nogen vil erindre, har jeg ikke spillet ret meget skak de sidste 10 år. Så det var med stor spænding, jeg satte mig ved bordet i Vestvoldturneringen den 20. oktober 1984. Med 1996 var jeg højest

ratet i næstøverste gruppe.

De første tre runder spillede jeg meget forsigtigt 3 remiser. Der er i foreningen en del, som ved, at jeg i gamle dage ikke var spor forsigtig. I 4.runde skulle jeg så møde Palle Madsen, Amager, som jeg havde tabt til i holdturneringen et halvt års tid før. Da spillede jeg Skandinavisk.

Stor var min overraskelse derfor, da han besvarede mit 1.e4 med 1.-, d5. Altså Skandinavisk. 2.exd5, Sf6 3.d4, Sxd5 4.c4, Sb6 5.Sf3, g6 (Ifølge teorien en meget vanskelig variant for sort, navnlig på grund af en opstilling med h3, Le3 og o-o-o) 6.Sc3, Lg4(!) 7.Le3. Muligt er måske h3. 7.-, Lg7 8.h3?! (Ikke spor forsigtigt - og typisk Bent! I stedet for passivt at se på sorts trykspil mod d4, søger han aktivt modspil) 8.-, Lxf3 9.Dxf3, Sc6?. Hvis sort ikke slår på d4, står han dårligt. 10.c5!, Sd7 11.o-o-o, o-o 12.h4! (Lige på! Med overvægt i centrum og terræn samt det stærke løberpar, har hvids angreb lyse udsigter) 12.-, e5 13.Lg5!, De8 14.Sd5, Tc8 (Sxd4 er vel trods alt sorts bedste mulighed) 15.h5, De6 16.hxg6, hxg6 (På fxg6 følger 17.Lc4! og Dxg6 løser næppe sorts problemer) 17.Lc4, Df5 18.Dg3, Tfe8 (Sort er færdig. Der er dronningfangst nu med 19.Se3, De4 20.Th4. Bent spiller på samme idé) 19.Dh4 (På Sf8 kommer nu 20.Sf6+, og 19.-, Sxd4 20.Txd4!, exd4 21.Dh7+, Kf8 22.Lh6 slukker også lyset) 19.-, Kf8 og så kom den



20.Se3! Sort opgav. (En herlig slutstilling, der fortjener et diagram - Se DIAGRAM).

Palle sagde til mig efter partiet, at han gerne vil se hvad jeg spillede mod 1.-, d5. Han havde set nok! Det var jo en dejlig sejr. Jeg havde ikke glemt at spille skak. I 5.runde mødte jeg en ung mand, Klaus Heste Hauge, SK41.

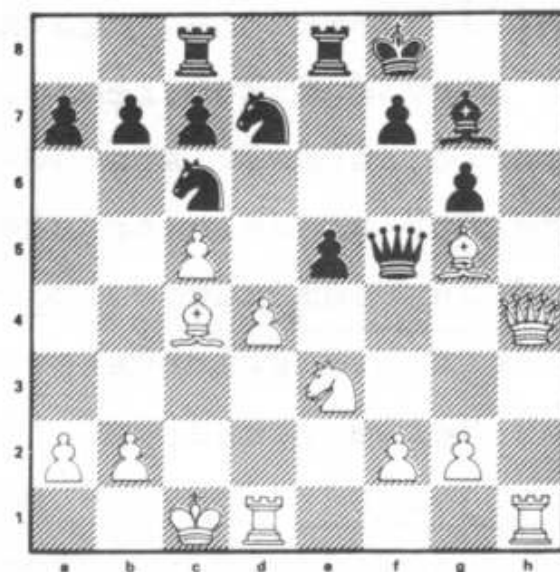

Da vågnede jeg brat op.

Den eneste gang i turneringen, hvor jeg efter en stor fejl stod til tab (Se DIAGRAM). Jeg har netop trukket 21.-, c4. Hvid kan nu afgøre partiet med det ret nærliggende 22.f6!.

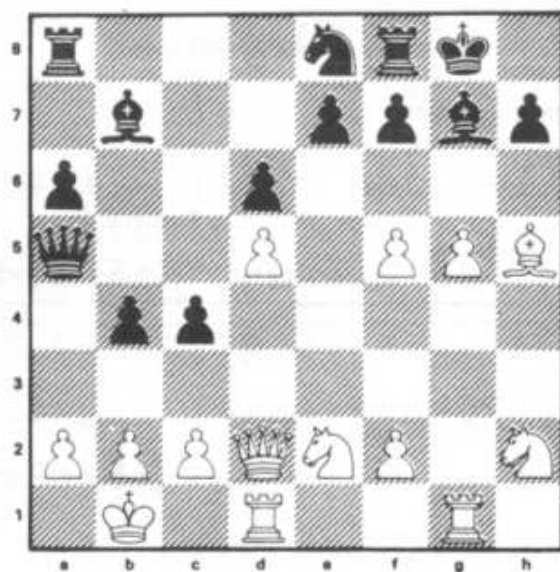

Prøv selv. Sort er aus.

Min modstander var dog heldigvis i tidnød, og det lykkedes den unge mand at sætte den dejlige stilling over styr med 22.g6?, hxg6 23.fxg6, f5 og remis efter 44 træk.

I 6.runde havde jeg hvid mod Henrik Andersson fra AS04 og spillede 1.e4, c5 2.Lc4!?. Herligt, tænkte jeg. Det er vel sivet ud, at vi "gamle" har Søborg-sicilianeren god som overraskelse, men mod stærke folk har vi fået pillet fjerene af og klippet neg-

lene! Jeg fik dog ikke noget særligt ud af det, og igen blev det kun remis.

I sidste runde viste det sig hurtigt, at jeg skulle vinde for at dele førstepladsen med Jens Henrichsen fra AS04, som havde taget en hurtig remis.

Det er altid svært at vinde når man skal, og jeg synes heller ikke, partiet er særlig godt, men jeg vandt jo! Det er ikke god taktik at spille noget, modstanderen ved i forvejen, men som sagt, jeg skulle vinde.

Hvid: Jan Nielsen, AS04

Sort: Bent Jørgensen

Skandinavisk parti

Spillet den 25/11 - 1984

1.e4, d5 2.exd5, Sf6 3.d4, Sxd5 4.c4, Sb6 5.Sc3

Normaltrækket er 5.Sf3 som i partiet mod Palle Madsen. Teksttrækket regnes for lidt unøjagtigt på grund af 5.-, e5! (F.eks. 6.dxe5, Dxd1+, 7.Sxd1, Sc6 8.f4, Le6 9.b3, o-o-o med aktivt officerspil for den ofrede bonde. (Boleslawski)) Men af angst for at forfladige spillet allerede, ville jeg undgå dronningeafbytning og spillede i stedet 5.-, g6

6.Le2, Lg7 7.Sf3, o-o 8.o-o, Sc6 9.Le3(!) (Ifølge

Bent Larsens noter til sit parti mod Janetschek, København 1977, ser 9.d5 stærkere ud, hvorpå Larsen havde tænkt sig at svare Sb4) 9.-, e5(?) (Fører netop til den forfladigelse, sort ville undgå. Bedre er sikkert Larsens fortsættelse i nævnte parti

9.-, Lg4, hvorpå fulgte 10.d5, Lxf3 11.gxf3 | 11.  
Lxf3, Se5 er godt for sort | 11.-, Sa5! 12.c5, Sbc4  
13.Lf4!?, e6 14.dxe6, fxe6 15.Dxd8, Taxd8 16.Lxc7,  
Td2 med lille sort slutspilsfordel ifølge Encyklo-  
pædien. Larsen vandt iøvrigt partiet) 10.dxe5  
(10.d5 kom naturligvis på tale, men hvid har tilsy-  
neladende respekt for sin modstander og søger for-  
enkling ved afbytninger) 10.-, Sxe5 11.Sxe5, Lxe5  
12.Dxd8, Txd8 13.Ta1, Le6 14.b3, Ld4 15.Lf4, Td7  
16.Lf3, c6 17.Se4, Tad8?! 18.Lg5, Te8 19.Tcd1, Le5  
20.Tfel?! (Hvid må vel spille 20.Sf6+, Lxf6 21.Lxf6  
men meget er der ikke på færde) 20.-, Txd1, 21.  
Txd1, Sd7 22.Le3, a6 (Bedre måske 22.-, f6(!). På  
23.Lxa7 kommer jo Ta8) 23.g3 (23.Sg5 med afbytning  
af den hvidfeltede løber ser tiltalende ud) 23.-,  
Lf5 24.Lg2, Sf6 25.Sc5, Te7 26.Lg5, Kg7 27.h3, Lc3  
28.Le3, h5 29.Lf3?, Lxh3 30.Td8 (Bent har fået en  
bonde forærende af den rare hvide mand, men gevin-  
sten kan tænkes at blive besværlig og tidkrævende.  
En idé var dog 30.-, La5 31.Tb8, Lb6! og nu stran-  
der 32.Txb7 på Lxc5 og 32.Sxb7 på snedigheden Lxe3  
33.fxe3, Sd7! 34.Ta8, Se5! med officersgevinst. Un-  
der inspiration af hvids gavmildhed, den snarlige  
præmieuddeling samt måske de hjemlige, ventende Ka-  
renske frikadeller - (de er gode!) affyrer Bent i-  
midlertid en anden snedighed med en hurtigvirkende  
gift) 30.-, Sg4!? (Se DIAGRAM næste side. Den må  
man slå) 31.Lxg4, Lxg4 32.Tb8, Lb4! (Det kritiske

øjeblik! Ser hvid 33.Ld4+!  
f6 34.Kg2! hvorpå sort  
næppe har andet end Lxc5  
35.Lxc5 med sandsynlig re-  
mis på grund af de ulige-  
farvede løbere? Nej!

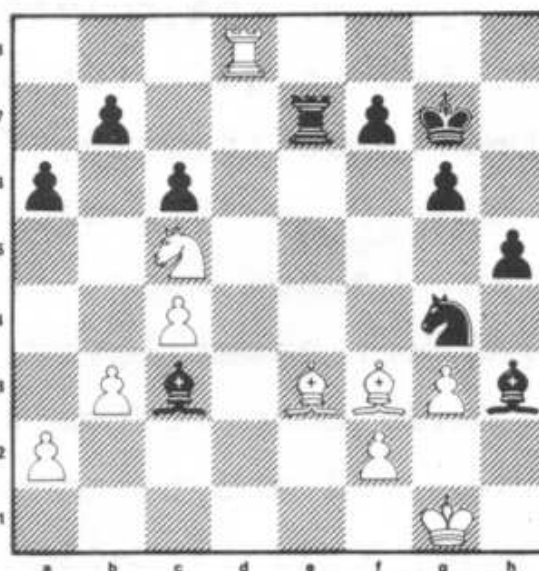

Det rare menneske sanser  
kun at få sin bonde igen)

33.Sxb7? (Og får sit livs

chok) 33.-, Lf3!! (Et skønt træk! Mod manøvren Te7-  
d7-d1-h1 mat, findes ingen tilstrækkelig medicin)

Der fulgte endnu 34.Sd8, Td7 35.Kh2, Td1 36.Se6+,  
fxe6 37.Tb7+, Kf6 38.Ld4+, Txd4 før hvid gav sig.

(Under devisen: "Når enden er god, er alting godt!"  
må man naturligvis overgive sig! Tillykke, Bent!  
Rygtet forlyder, at der blev serveret rødvin til  
frikadellerne!)

---

#### JUNIORSIDEN v/FRANK ROSTVED

---

GSF havde ét hold med i KSU's juniorholdturnering  
(den 17. november samt 1. og 2. december 1984 -  
Red.). Holdet bestod af: Rasmus Heltberg (holdle-  
der), Henrik K. Rasmussen, Finn Møller, Jonas Helt-  
berg og Frank Rostved.

Vi kom i gruppe B, hvor der skulle have været 6  
hold, men LVS II havde trukket sig aftenen før tur-  
neringen.

I første runde i Ballerup, mødte vi SK41, hvor vi vandt  $2\frac{1}{2}$ - $1\frac{1}{2}$ . Rasmus vandt. Henrik spillede sin modstander i sæk med et kæmpeoverskud af bønder (han kom vist ikke i næste runde). Jeg selv fik remis i en stilling med 3 bønder til hver. Vi analyserede stillingen til begges fordel! Det var en god start. I anden runde samme sted spillede vi mod Tjalfe II, som var svækket i forhold til de sidste runder, med 1.brættet på 4.brædt. Rasmus vandt igen. Her lavede jeg en bommert, satte min dronning i slag, hvor jeg førte med en officer, men man kan ikke altid være 100% fejlfri. Finn fik remis en bonde bagud. Henrik bommede også ved at sælge - var det dronningen - GRATIS(!), så vi tabte  $1\frac{1}{2}$ - $2\frac{1}{2}$  i denne match.

14 dage senere spillede vi hos LVS. Vi var alle opsat på at yde vores bedste. Det gjorde vi ved at få  $3\frac{1}{2}$ - $\frac{1}{2}$  med FS I. Jonas fik remis efter at have været bagud med 3 bønder, men han fik dem igen!

Efter denne runde kunne vi se 1. og 2.pladsen fremme, men det indebar at vi fik mindst  $2\frac{1}{2}$  eller alle 4 point i sidste runde næste dag.

Her mødte vi Ballerup II; det gik ikke så godt. Vi tabte alle, men de satte også 2 mesterspillere ind på de første 2 brætter.

Det betød vi fik en 3.plads, der da også var flot, men vi må håbe det kan gå bedre til næste år.

Det blev iøvrigt sådan, at Ballerup vandt denne gruppe, hvor Tjalfe II blev nr.2. Tjalfe vandt så gruppe A og C, pudsigt nok med Ballerup på 2.plads.

RESULTAT FRA VENSKABSMATCH MOD FARUM D. 16.4.1985:

Gladsaxe

Farum

	Rating	Res.		Rating
1. Erik Poulsen	2083	0-1	1. C. J. Nielsen	1852
2. H. Kjærsgaard Andersen	1811	1-0	2. Frank Jensen	1927
3. Michael Thyrring	1790	0-1	3. Th. Schou	1855
4. Rasmus Heltberg	1757	0-1	4. Olav Drabløs	1803
5. Henrik Mortensen	1727	0-1	5. M. Haugaard	(1800)
6. Søren Poulsen	1724	½-½	6. Th. Brahe	1793
7. Gerardo Palma	1715	½-½	7. Søren Bogø	1706
8. Gunnar Barkting	1705	1-0	8. P. Sørensen	(1700)
9. Andrzej Marczyk	1655	0-1	9. O. Hammerberg	(1700)
10. Walther Bjarnsholt	1644	1-0	10. Kresten Have	1465
11. Thorkild Andersen	1636	0-1	11. Erling Iversen	1398
12. Thomas Litman	1630	1-0	12. Poul Helms	(1400)
13. John Jönsson	1611	1-0	13. J. Christensen	1360
14. Søren Bach Jensen	1605	1-0	14. C. Hejberg	1561
15. Ib Strømberg Hansen	1587	1-0	15. C. Weisbjerg	1272
16. Ib Møller	1583	0-1	16. M. Antonsen	1427
17. Jørgen Mortensen	1571	½-½	17. L. H. Andersen	(1400)
18. Henrik K. Rasmussen	1507	0-1	18. Th. Kjær	(1400)
19. Finn Møller	1444	½-½	19. M.F. Jørgensen	1544
20. Poul E. Harders	1418	0-1	20. P. Christiansen	??
21. Frank Rostved	1400	0-1	21. Henrik Jensen	(1300)
22. Tommy Vedelfort	1373	0-1	22. Find Jensen	1266
23. Ole Olesen	1358	0-1	23. J.L. Sørensen	1339
24. Janus Kahl	1333	1-0	24. F. G. Hansen	1249
25. Kurt Jensen	1201	0-1	25. Bjarne Madsen	1156

Dette betød sammenlagt et nederlag for GSF på 10 - 15 til vore gæster, der var på besøg i Afrikahuset. Der var tillige tale om, at Farum fik revanche for nederlaget den 12. april 1984 på 8½ - 16½, hvor de dog kun stillede med 20 spillere.

Vi håber at vi nu har fået skabt en lille tradition som kan fortsætte nogle år ud i fremtiden. - Red -

## SKOLESKAKINSTRUKTØRER SØGES

Antallet af skoler i Københavns Amts Skoleskaks holdturnering, har desværre været faldende gennem de seneste år. Nu deltager kun 7 af amtets 191 skoler, hvilket er alt for lidt. Selv om Gladsaxe kommune i hele turneringens levetid har været ganske godt kørende m.h.t. deltagende skoler, har tilbagegangen også her kunnet spores - der er for mange hvide felter på brædtet. I denne vinter er blot 2 ud af 13 kommuneskoler med - og eet gymnasium.

Det er klart, at klubberne skal få en stor del af de bedre juniorer netop fra skoleskakken, og der synes da også at være en sammenhæng mellem tendensen i amtets skoleskak og antallet af juniorer i hovedkredsen: Pr. 15.10.84 havde 1.HK. (KSU) kun 283 juniorer - eller en tilbagegang på 60 ! i forhold til året før, ud af en nettotilbagegang i DSU på 79 juniorer. Skakklubberne og deres medlemmer kan selvfølgelig ikke fralægge sig ethvert ansvar for denne negative udvikling.

Hvordan kan vi da råde bod på misæren? Ja, som indlæggets overskrift antyder, er dets hovedidé at skaffe nye skoleskakinstruktører.

Lad det være sagt med det samme: Man behøver ikke være nogen stærk spiller for at bestride jobbet - blot have en vis portion lyst til at formidle vort ædle spil til netop skolesøgende.

Vel, man bliver da heller ikke millionær af at un-

dervise i en interessegruppe: 57-63 Kr./timen, alt efter anciennitet, med ca. 2 x 10 timer pr.  $\frac{1}{2}$ -år (1.10 til jul og/eller nytår-påske). I Gladsaxe kommune er der dog nogle gange tildelt flere timer. Tjansen er ideél for uddannelsessøgende, men undertegnede kender også eksempler på pensionister, ingeniører,  $\frac{1}{2}$ -tidsansatte og skolelærere (fik du den Kjærsgaard?).

Når denne svada kommer nu, skyldes det at jeg i denne sæson selv er startet med 2 interessegrupper og ikke mindst, at jeg er blevet ansat som konsulent i Københavns Amts Skole Skak med særlig henblik på aktivisering af flere skoler og instruktører. Jeg skal derfor være behjælpelig med alt vedrørende nye grupper/skoleskakklubbers start og drift.

Så: Kom op på dupperne! Ring, skriv eller henvend dig til mig i foreningen. Der er arbejde at få!!  
Hobbyarbejde endda!!!

Med skaklig hilsen og på forhånd tak

HENRIK MORTENSEN

(ham med de mange nuller i mesterkl)

Lundtofteparken 71

2800 Lyngby

02-879202

"Den var næsten ikke  
til at stå for - vel?"



## ORDINÆR GENERALFORSAMLING

I henhold til lovene, indvarsles hermed til ordinær generalforsamling i Afrikahuset, tirsdag d. 28. maj 1985 kl. 19.15, med følgende dagsorden:

- 1) Valg af dirigent
- 2) Protokol
- 3) Formandens beretning
- 4) Regnskab
- 5) Indkomne forslag
- 6) Valg
- 7) Eventuelt

Forslag, der ønskes behandlet under dagsordenens punkt 5, skal indsendes til formanden senest inden 8 dage forinden afholdelsen (20. maj 1985).

### Bestyrelsen

fremsætter i øvrigt følgende forslag:

- forhøjelse af "kilometerpenge" pr. km pr. person i bilen; fra 0,25 Kr. til 0,40 Kr.
- forhøjelse af telefonpengemaximum; fra 300 Kr. til 400 Kr.
- indførelse af røgfrit lokale

Da der ligeledes vil blive foretaget en grundig gennemgang af vores nuværende situation, skakmæssigt, økonomisk og sidst men ikke mindst lokale-mæssigt, opfordres så mange af foreningens medlemmer som muligt til at give møde.

På gensyn den 28. maj!

PROGRAM

30. april Hænge- og udsatte partier
7. maj Hænge- og udsatte partier  
Tilmelding til festen??
11. maj FEST - FEST - FEST - FEST - FEST
14. maj (A)Venskabsmatch GSF-Odysseus mod LVS  
Spilles i Afrikahuset kl. 19.15
21. maj GSF Lynmesterskab
28. maj GENERALFORSAMLING, med start 19.15
4. juni (B)Start på sommerturneringen

- o - 0 - o -

Noter:

A I skrivende stund er holdet ikke sat af Janus Kahl, der er GSF's "kontaktperson" på arrangementet. Inden længe vil holdet dog blive samlet.

Interesserede kan rette henvendelse til Janus, tlf. 02-442299.

B Sommerturneringen får samme ansigt som sidst; altså hurtiskak med  $1\frac{1}{2}$  times betænkningstid pr. spiller til hvert parti - som "cirkelturnering" (se evt. Skakhåndbogen i Afrikahuset) Tilmelding i foreningen, eller hos Erik Poulsen, tlf. 01-690591.

FEST-FEST-FEST

I anledning af sæsonnens snarlige lakken mod enden, meddeler det tvangsudskrevne humør-udvalg hermed, at der afholdes fest for GSF's medlemmer samt pårørende

lørdag den 11. maj 1985, kl. 18.30

Begivenheden afholdes i ekstremt smagfulde, eksklusive og behagelige omgivelser; nemlig vores daglige spillested Afrikahuset, Gladsaxevej 111.

Der lægges ud med en velkomstdrink af endnu ukendt art, hvorefter vi går til bords. Af hensyn til tilmeldingsprocenten holdes MENUEN hemmelig, men så meget kan røbes, at der bliver tale om noget med pølse/ostebord. Bagefter kaffe m.v.



PRISEN er sat til den latterlige sum af 60 Kr. pr. person - skriver seksti Kr. - juniorer 40 Kr.

Drikkevarerne købes særskilt i den til formålet oprettede velassorterede BAR, der i dagens anledning kører med næsten symbolske priser! Desuden GRATIS dans og sang ad libitum - til godnatvalsens kl. 01.! Tilmelding og betaling til Karsten Gerlach senest den 9. maj, jfr. den tilsendte tilmeldingskupon. HUSK venligst at anføre dit navn, men også en eventuel ledsagers navn - af hensyn til bordplanen. Afkryds tillige valg af drikkevarer, grundet planlægning af indkøb. Iøvrigt: Vel mødt til alle!!

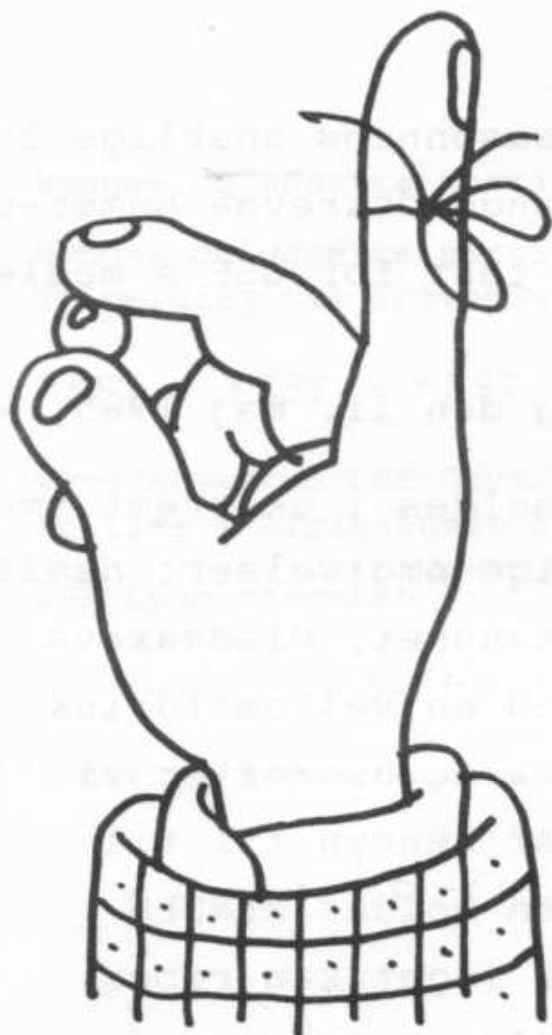

**husk**  
**Multi-tabs**

**... vitaminer skal der til!**



**FERROSAN**

**tegn en vitaminforsikring  
med Multi-tabs.**



# G. S. F. - *Nyt*

Medlemsblad for  
Gladsaxe Skak Forening

---

Nr. 2 - August 1985 — 37. årg. (273)

---

## INVITATION TIL HURTIGTURNERING

Der spilles som hidtil efter Nordisk Turneringssystem, men som noget nyt vil der i år blive spillet med TIDSHANDICAP efter følgende retningslinier:

Spillerne opdeles i grupper efter rating: 1) Over 2100  
2) 1900-2099 3) 1700-1899 4) 1500-1699 5) 1300-1499 6) 1100-1299. Ved parringen reduceres den høje ratedes tid til:

2/3, når han møder en spiller fra nærmest underliggende gruppe.

1/2, når han møder en spiller, der ligger 2gr. under

1/3, når han møder en spiller, der ligger 3 gr. under

1/4, når han møder en spiller, der ligger 4gr. under

1/5, når han møder en spiller, der ligger 5gr. under

1/6, når han møder en spiller, der ligger 6gr. under

Den således afkortede tid tillægges samtidig den lavest-ratede.

Eksempel: Ole Kjølbj (1914)møder Finn Møller(1431).Finn ligger 3 gr. under Ole, som derfor kun får 1/3 af sin fulde tid f.eks 15 min. i et 45 min. parti, mens Finn får 1t.15min., idet Oles afkortede halve time tillægges Finns tid.

**BETÆNKNINGSTID:**

De første 4 runder: 45 min. til hele partiet.

De sidste 3 runder: 1 time til hele partiet.

**INDSKUD:**

kr 30,-for alle

**TILMELDING:**

På liste fremlagt i klubben, eller telefonisk på 01-690591 til Erik Poulsen.

Sidste frist: torsdag d. 29/8-85.

NB. ! Man bedes oplyse , om man ønsker at spille i røgfrit lokale.

**TURNERINGSLEDERE:** H.Kjærsgaard Andersen (01-690165) og Erik Poulsen.

---

Generalforsamling d. 28 maj 1985

Der var i alt mødt 27 medlemmer til generalforsamlingen i Afrikahuset.

Fra formandens beretning kan nævnes: Medlemstallet pr 1/4 85 var 52, 6 juniorer, 38 seniorer og 8 pensionister.

Med hensyn til lokalesituationen kunne formanden fortælle at vi nok kunne forvente en hårdere linie med hensyn til godtgørelse af betaling mellem kl.23 og kl.24.

Med hensyn til regnskabet var det mest bemærkelsesværdige at posten tilgodehavende kontigenter igen i år var på kr. -0-.

Forslaget om indførelse af røgfrit lokale affødte nogen diskussion, men blev vedtaget med stort flertal. Så hvis man ønsker at spille i røgfrit lokale skal meddele det inden turneringsstarten.

Bestyrelsen blev genvalgt, med undtagelse af Mogens Pedersen, der ikke ønskede genvalg.

Sammensætningen af den nye bestyrelse kan ses andensteds i bladet.

Under eventuelt blev det besluttet at genoptage en gammel tradition med en udfordringstavle for lynskak. Reglerne kan findes længere inde i bladet.

PENGE - PENGE - PENGE

Gladsaxe kommune har den 25. juni bevilget GSF 3.960 Kr. i kontant støtte. Beløbet er af en sådan størrelse, at aktiviteterne i 1985/-86 kan fortsætte uændrede, både hvad angår kontingent og spilletider.

Under generalforsamlingen den 28. maj oplyste formanden ellers, at der eventuelt kunne blive tale om en kommende økonomisk stramning fra kommunens side. Dette, på baggrund af de sidste års faldende tilskud til "overtimerne" mellem kl. 23.00 og kl. 24.00.

Det er imidlertid en glæde for os, hermed at kunne fortælle GSF's medlemmer, at vore

dystre forhåbninger i første omgang er gjort til skamme.

Bestyrelsen

### Carl Erik Lindegaard død

Den 18. april 1985 døde Carl Erik Lindegaard efter længere tids sygdom, 63 år gammel.

Lindegaard blev medlem af Bagsværd Skakklub i 1955 og kom til GSF i 1964. Han indtrådte i bestyrelsen i 1968, først som "menigt" medlem, siden som sekretær. I 1974 overtog han kassererposten, som han varetog til 1978, da han måtte sige fra på grund af svigtende helbred. Hvilket dog ikke hindrede ham i at være revisor til 1981.

Allerede i midten af 1940-erne blev Lindegaard ramt af polio og blev lam i begge ben. Han lærte dog at bevæge sig med krykker og bar sin skæbne med stor tålmodighed, stærkt støttet af sin søde og trofaste Inga, med hvem han levede et harmonisk ægteskab. Gamle medlemmer husker hende sikkert fra den periode først i 70-erne, da hun lavede kaffe til os på Solnavej.

I sine aktive skakår var Lindegaard en habil 2.klasses spiller og deltog med levende interesse i hvad der rørte sig omkring GSF. I de senere år svigtede helbredet som nævnt noget, og han



kom sjældent i klubben. Men interessen var u-svækket, og jeg mindes ikke én generalforsamling, hvor han ikke har været til stede. Ganske naturligt blev korrespondanceskakken en stor del af hans tilværelse, og i de sidste år var det gennem den, at han stadig bevarede sin tilknytning til GSF.

Lindegaard ydede gennem sine 10 år i bestyrelsen en stor og værdifuld indsats. Trods sit handicap evnede han at bevare et positivt livssyn og et vennesælt væsen, som gjorde ham afholdt i klubben, og personligt vil jeg savne mine små "en passant"-visitter på Patronvej.

Erindringen om Carl Erik Lindegaard vil leve længe i GSF.

Erik P.

### Velkommen i G.S.F.

Vi byder GERARDO PALMA velkommen i klubben! Han har allerede færdigspillet sin første turnering her i landet, nemlig Aktiv-Alliancen 1985, hvor han fik  $3\frac{1}{2}/7$ , og med rating 1715 banker han på døren til vores mesterklasse i vinterturneringen!

VENSKABSMATCH

14.maj 1985

i Afrikahuset

GSF/ Odysseus	<u>res.</u>	Lyngby/Virum	
.Mads Reinert (O)2346	1-0	Peter Roesen	1948
.Claus Olsen (O)2126	1-0	Bjarne Nielsen	1975
.Erik Poulsen (G)2115	0-1	Knud Rasmussen	1919
.Jan Brønnum (O)2085	0-1	Steffen Ferrung	1798
.Bent Petersen (O)2055	1-0	Steen Møller	1800
.Klaus Poulsen (O)1911	1-0	Carl B. Jensen	1693
.J. L. Nielsen (O)1848	1-0	Stig Jakobsen	1810
.C. A. Pedersen (G)1824	1-0	Claus Q. Jessen	1751
.H. K. Andersen (G)1820	0-1	Erik Eliassen	1799
.Michael Olsen (O)1758	0-1	Villy Kjeldsen	1697
.Rasmus Heltberg (G)1757	0-1	Aucher Nørballe	
.Poul Farlow (O)1735	1-0	Hans Timmermann	
.Gerardo Palma (G)1715	1-0	Bo Brandstrup	1720
.Thomas Litman (G)1714	0-1	J. B. Rasmussen	1632
.W. Bjarnsholt (G)1637	1-0	Stig Svensson	1481
.Poul E. Harders (G)1635	1-0	Egil H. Nielsen	1487
.Michael Knudsen (O)1600	0-1	Robert Bjørneborg	
.Ib S. Hansen (G)1585	0-1	Michael Sørensen	1418
.T. Vedelfort (G)1571	1-0	M. C. Frandsen	1206
.Ib Møller (G)1558	1-0	Jan L. Sørensen	
.J. C. Pedersen (O)1511	1-0	Steen Suurballe	
.Jesper Farlow (O)1500	$\frac{1}{2}$ - $\frac{1}{2}$	Mads B. Lager	1269
.John Jönsson (G)1480	0-1	Chr. Schepler	
.Janus Kahl (G)1261	<u>0-1</u>	Philippa Frøling	

ialt:  $13\frac{1}{2}$ - $10\frac{1}{2}$

K.S.U.s holdturnering 1984-851.holdet2 række gruppe 1

1 ASO4 II	-	8	4	5	7	6	6½	-	36½	11	Op i 1 r
2 Gladsaxe I	0	-	3	7	6	7½	6½	-	30	8	
3 Jernbanen I	4	5	-	4½	4½	4½	6	-	28½	11	
4 Olympia I	3	1	3½	-	4	6	4½	-	22	5	
5 Lyngby-Virum IV	1	2	3½	4	-	5	2½	-	18	3	
6 Tårnby IV	2	½	3½	2	3	-	5½	-	16½	2	
7 Skovlunde I	1½	1½	2	3½	5½	2½	-	-	16½	2	ned i 3 r
8 Øbro III	-	-	-	-	-	-	-	-	udgået.		ned i 3 r

1.holdet, som jo sidste sæson rykkede ned, gav forhåbninger om, at opholdet i 2.række kun bliver af kortere varighed. Takket være de store sejre førte vi faktisk inden sidste runde med 4 p. foran ASO4! Desværre var det netop dette hold, vi manglede, og selv om vi altså "kun" behøvede 2½ p. for at vinde rækken, blev det til en "sæk" på 0-8! Den første af sin art i 1.holdets levetid! Hvordan kunne det gå så galt? Jo, vi mødte såmænd et hold, der så at sige på alle pladser var klart stærkere end vi; og som samtidig havde en god dag. Mere er der ikke at sige om den ting. Og paradoksalt nok kunne vi dagen efter ligefrem glæde os over, at vi ikke fik de 2½ p., for da fik vi at vide, at Øbro havde trukket sit hold, så alle deres kampe udgik. Dette betød, at vi i stedet skulle have 3½ p. mod ASO4. En fuldstændig

absurd situation, som - selv om den altså ikke opstod - må få følger i reglementet!

I øvrigt scorede ingen på holdet under 50%. Erik Poulsen, Kjærsgaard Andersen samt debuterende Rasmus Heltberg lavede alle 5 p. af 7.

## 2.holdet.

### 2 række gruppe 2

1 Tårn/Ballerup II	-	4½	6½	4	6½	6½	7½	6	41½	13	Op i 1 r
2 Tjalfe I	3½	-	2½	6½	5	7	5	5	34½	10	
3 Rødovre II	1½	5½	-	4	4	4	5½	7	31½	9	
4 Gladsaxe II	4	1½	4	-	4	4	5	6	28½	8	
Frederiksberg IV	1½	3	4	4	-	5	4½	6½	28½	8	
6 Tåstrup II	1½	1	4	4	3	-	5½	2½	21½	4	
7 Brøndby Vester I	½	3	2½	3	3½	2½	-	6½	21½	2	ned i 3 r
8 Tårnby V	2	3	1	2	1½	5½	1½	-	16½	2	ned i 3 r

En absolut hæderlig indsats af dette hold, hvor Søren Poulsen scorede 4½/6 og Ib Strømberg Hansen 4½/7. Man bemærker især, at holdet som det eneste fik uafgjort mod den suveræne vinder - endda i Ballerup!

## 3.holdet

### 3 række gruppe 2

1 ASO4 III	-	7	5	3½	5	5	7	-	32½	10	Op i 2 r
2 Albertslund II	1	-	5	4½	6	7	7½	-	31	10	
3 Odysseus III	3	3	-	5½	3½	4½	7	-	26½	6	
4 Ishøj I	4½	3½	2½	-	5	6	4	-	25½	7	
5 Københavns SF. III	3	2	4½	3	-	4	4	-	20½	4	
6 Gladsaxe LII	3	1	3½	2	4	-	4	-	17½	2	
7 Allerød IV	1	½	1	4	4	4	-	-	14½	3	ned i 4 r
8 Vesterbro II	-	-	-	-	-	-	-	-	udgået.		ned i 4 r

Ikke ganske overbevisende af 3.holdet, hvor en enkelt mand til gengæld ragede kæmpehøjt over de andre. Med 6 p. af 7 blev Jørgen Mortensen ikke alene suveræn topscorer på holdet, men også for hele GSF og hjemførte pokalen for et år. Bravo!

#### 4.holdet

##### 4 række gruppe 3

1 Jernbanen II	-	5	5	$5\frac{1}{2}$	$5\frac{1}{2}$	$5\frac{1}{2}$	$5\frac{1}{2}$	-	32	12	Op i 3 r
2 Søllerød I	3	-	6	$3\frac{1}{2}$	6	$6\frac{1}{2}$	7	-	32	8	Op i 3 r
3 Tjalfe II	3	2	-	5	5	$6\frac{1}{2}$	$6\frac{1}{2}$	-	28	8	
4 Herlev III	$2\frac{1}{2}$	$4\frac{1}{2}$	3	-	6	$1\frac{1}{2}$	$7\frac{1}{2}$	-	25	6	
5 Gladsaxe IV	$2\frac{1}{2}$	2	3	2	-	5	$6\frac{1}{2}$	-	21	4	
6 Tårn/Ballerup IV	$2\frac{1}{2}$	$1\frac{1}{2}$	$1\frac{1}{2}$	$6\frac{1}{2}$	3	-	5	-	20	4	
7 Vallensbæk II	$2\frac{1}{2}$	1	$1\frac{1}{2}$	$\frac{1}{2}$	$1\frac{1}{2}$	3	-	-	10	0	

Heller ikke noget at råbe hurra for, så man glæder sig i stedet over Poul E.Harders 4 p. af 6 (samt en remis på 2.holdet som reserve) og Kurt Jensen  $2\frac{1}{3}$  (samt  $1\frac{1}{2}$  på 3.holdet).

Erik P.

## Vinterturneringen 1984-85

### Mesterklassen

<u>Plac.</u>	<u>Navn</u>	<u>Poi.</u>	<u>Gl.rat.</u>	<u>Ny rat.</u>
1.	Erik Poulsen	9	2083	2115
2.	Michael Thyrring	6	1790	1856
	Poul Vesterstrøm	6	1720	1840
4.	Bent Andreassen	5½	1754	1817
	Ole Kjølby Olsen	5½	1935	1914
6.	H. Kjærsgaard Anders.	5	1811	1820
7.	Rasmus Heltberg	4	1757	1757
8.	Arne Johannessen	2	1710	1668
9.	Søren Poulsen	1½	1724	1663
10.	Henrik Mortensen	½	1727	1634

Kampen om selve klubmesterskabet savnede sidste år spænding. Til gengæld var der tæt opløb på de næste pladser, hvor formanden Thyrring inden sidste runde lå et helt point foran de øvrige. Med en remis var andenpladsen altså hans alene, og med en gevinst vinkede mestertitlen! Disse faktorer var nok ikke helt uden indflydelse på Michael, som efter min mening spillede alt for forsigtigt med de hvide brikker mod Vesterstrøm. Denne greb efterhånden initiativet og førte partiet til sejr, hvorved han nåede op og delte andenpladsen med Thyrring. En meget fin præstation af 72-årige Vesterstrøm - og jeg vover at spå ligesom sidste

år: Der er mere i ham endnu! Men Thyrring spillede skam også en glimrende turnering og kan godt være tilfreds. Hvad han sikkert også er, dette skakligt uambitiøse menneske, som forærer sine teoribøger væk! Men han har det godt med sin skak, og det er bestemt det vigtigste! Sidste års succes-mand Ole Kjølbjerg kom ud for en chockstart med to nederlag, men indædt fightende som vi kender Ole scorede han  $5\frac{1}{2}$  i de næste 7 og bevarede dermed mestertitlen. Bravo! Hvis nu den mand begyndte at kigge på lidt åbningsteori....! Også Bent leverede en nydelig præstation. Om han når længere, afhænger bl.a. af, om han har tid! Sluttelig må nævnes Rasmus, som ved at score præcis, hvad ratingsystemet forventede, fik en absolut hæderlig debut i vores fineste klasse.

### Basisklasse I

<u>Pl.</u>	<u>Navn</u>	<u>P.</u>	<u>Kor.</u>	<u>Gl.rat.</u>	<u>Ny rat.</u>
1.	Hans O.Strauss	6	22,5	1709	1736
	Thomas Litman	6	19,5	1630	1714
3.	Søren B.Jensen	5		1605	1647
4.	A. Marczyk	$4\frac{1}{2}$		1655	1657
5.	W. Bjarnsholt	4		1644	1637
6.	I.S.Hansen	$3\frac{1}{2}$		1587	1585
7.	Ib Møller	3		1583	1558
	Jørgen Mortensen	3		1571	1555
9.	John Jönsson	1		1604	1480

Strauss var ratingfavorit og sejrede da også, men han måtte dele førstepladsen med Thomas, som var klassens største positive overraskelse. Korrektionsberegningen afgjorde oprykningen til Strauss' fordel, men Thomas' rating giver muligvis også adgang til vores øverste klasse. Også Søren Bachs 3. præmie var lidt af en overraskelse, men Søren arbejder sig tilsyneladende støt og roligt frem mod klubbens top. Hvis han nu gav sig til at spille lidt mere....!

### Basisklasse II

<u>Plac.</u>	<u>Navn</u>	<u>Poi.</u>	<u>Gl.rat.</u>	<u>Ny rat.</u>
1.	Poul E.Harders	7	1418	1635
2.	Tommy Vedelfort	5½	1373	1571
3.	Sven E.Møller	5	1459	1488
4.	Ole Olesen	3½	1358	1376
	Finn Møller	3½	1444	1431
	Kurt Kristensen	3½	1403	1392
	Hans Döllner	3½	1483	1429
8.	Henrik K.Rasmussen	2½	1507	1395
9.	Frank Rostved	2	1400	1326

### Basisklasse I

Årets spiller i GSF hedder Poul E. Harders! Med 7 p. af 8 vandt han denne klasse ganske suverænt og fik noteret et gevaldigt ratingrejehop på hele 217 til 1635! De mange turneringer - 5 på et år -



begynder at sætte sine spor, og Pouls optræden i Basis I bliver i sandhed interessant. Også Tommy lavede en meget fin præstation med kæmperating-fremgang på 198, og andenpladsen var lige så sikker som Pouls sejr. 3. præmien gik ikke uventet til Sven E. Møller, som desværre nu flytter til Hundested og derfor må forlade GSF. Vi ønsker ham lykke og fremgang i det Halsnæsske!

### Basisklasse III

<u>Plac.</u>	<u>Navn</u>	<u>Poi.</u>	<u>Gl.rat.</u>	<u>Ny rat.</u>
1.	Per B. Christiansen	6	1279	1450
2.	Kurt Jensen	5	1201	1318
3.	Hanne Ioannou	3½	1242	1235
4.	Janus Kahl	3	1333	1261
	Kaj Dahl	3	1109	1129
	Jan Clemmensen	3	1225	1185
7.	Jonas Heltberg	2½	1209	1173
8.	Vilh. Carstensen	2	1229	1139

Også denne klasse domineredes helt af to mand, men som næsthøjest ratet kom Pers sejr ikke særlig overraskende. Med 6 p. af 7 var den ganske sikker - den ene han tabte var uden kamp! Impone- rende, og det kan også siges om ratingfremgangen på 171 til 1450, som må sikre ham en plads i Basis III. Som næstlavest ratet var kurts andenplads derimod nærmest forbløffende. Han startede med fem ettaller, og selvom han tabte de to sidste, sikre-

de han sig - foruden præmien - en solid ratingfremgang på 117. Rygtet lyder, at Kurt kigger på teori derhjemme!

Erik P.

### Resultater fra koordinerede turneringer

		Ny rating	
Hans O. Strauss	Olympia 85	1½/7	1696 (-40)
Steen Erhard	Farum 85	2 /7	1755 (-21)
Gunnar Barkting	Farum 85	3½/7	1695 (-10)
Per B. Christiansen	Farum 85	3½/7	1464 (+14)
Ole Olesen	Farum 85	1 /7	1221 (-155)
Janus Kahl	Farum 85	2½/7	1225 (-36)
Poul E. Harders	Politiken Cup 85	3/8	1619 (-16)
Thomas Litman	Vesterhav 85	3 /7	1698 (-16)
Poul E. Harders	Vesterhav 85	3½/7	1615 (-4)

G.S.F.s 3.ratingliste over aktive medlemmer pr. 1.august 1985:

1. Erik Poulsen	2115	25. Tommy Vedelfort	1571
2. Bent Jørgensen	2010	26. Ib Møller	1558
3. Ole Kjølby Olsen	1914	Helge Hau	1558
4. Michael Thyrring	1856	28. Jørgen Mortensen	1555
5. Poul Vesterstrøm	1840	29. Sven E. Møller	1488
6. Carl Åge Pedersen	1824	30. John Jönsson	1480
7. H.Kjersgaard Andersen	1820	31. Per B. Christiansen	1464
8. Bent Andreasen	1817	32. Michael Jensen	1461
9. Rasmus Heltberg	1757	33. Finn Møller	1431
10. Steen Erhard	1755	34. Hans Döllner	1429
11. Gerardo Palma	1715	35. Henrik K. Rasmussen	1395
12. Karsten Gørlach	1712	36. Kurt Kristensen	1392
13. Thomas Litman	1698	37. Carthon Nyholm	1331
14. Hans O. Strauss	1696	38. Frank Rostved	1326
15. Gunnar Barkting	1695	39. Kurt Jensen	1318
16. Arne Johannessen	1668	40. Hanne Ioannou	1235
17. Søren Poulsen	1663	41. Mogens Pedersen	1227
18. Andrzej Marczyk	1657	42. Janus Kahl	1225
19. Søren Bach Jensen	1647	43. Ole Olesen	1221
20. Walther Bjarnsholt	1637	44. Karl Christensen	1210
21. Thorkild Andersen	1636	45. Jan Clømmensen	1195
22. Henrik Mortensen	1634	46. Jonas Heltberg	1173
23. Poul E. Harders	1615	47. Vilhelm Carstensen	1139
24. Ib Strømberg Hansen	1585	48. Kaj Dahl	1129

Kun 3 aktive medlemmer har nu ikke noget ratingtal.

# humør medicin



HELGE HAU



HELGE HAU

o, ser du, min kone lider af rengørings-  
ille !!!



HELGE HAU

- Betyder jeg fortsat det samme for dig  
som før, Hugo?

GSF Lynmesterskab 21. maj 1985

- |                     |                         |
|---------------------|-------------------------|
| 1. Erik Poulsen     | Rasmus Heltberg         |
| 2. Ole Kjølby Olsen | Tommy Vedelfort         |
| Carl Å. Pedersen    | 13. Finn Møller         |
| 4. Hans O. Strauss  | 14. Ib Møller           |
| 5. Poul Vesterstrøm | 15. Poul Harders        |
| Bent Andreassen     | 16. John Jönsson        |
| 7. Karsten Gerlach  | 17. Jan Clemmensen      |
| 8. Henrik Mortensen | 18. Ib Strømberg Hansen |
| 9. Frank Rostved    | 19. Kurt Kristensen     |
| 10. W. Bjarnsholt   | 20. C. Nyholm           |



## R E G L E M E N T

for udfordringstavlen i lynskak:

1. Man kan udfordre enhver af de 3 foranstående.
2. Man udfordrer ved personlig henvendelse - evt. telefonisk.
3. Kampen bør spilles straks, med mindre en rimelig grund foreligger.
4. En udfordringskamp går over 6 partier. Inden start trækkes lod om farven, som derpå skifter for hvert parti. Der spilles efter FIDE's regler for lynskak (se Skakhåndbogen). Bemærk især: RØRT BRIK SKAL FLYTTES!
5. Hvis udfordreren opnår mindst  $3\frac{1}{2}$  p., indtager han den udfordredes plads. Denne og eventuelt mellemliggende spillere rykker en plads ned. Opnår udfordreren 3 p. eller mindre, forbliver stillingen uændret.  
Man foretager selv eventuelle omflytninger på tavlen.
6. Nye spillere kan udfordre hvem som helst, men kommer først på tavlen, når de har vundet en udfordringskamp.

7. Dette reglement samt FIDE's regler er undergivet fortolkninger af bestyrelsen, hvis afgørelser er endelige.

2.10 **Turneringsformer**

2.10.1 *Lynturneringer*

Ved afslutningen på en skakturnering er det blevet almindeligt i alle lande at afslutte med en lynturnering. De fleste passionerede skakspillere elsker lynspillet. Det appellerer til den hurtige kombination, måske fremmer det positionsforståelsen, og i hvert fald er det selskabeligt og fornøjeligt. Det kan trygt anbefales alle klubber at indøve denne form for skak.

Ved Dansk Skak Unions påskestævne spilles der hvert år en lynturnering. Der deltager 128 spillere i 16 grupper à 8 mand efter lodtrækning. Resultatet her er afgørende for placeringen i 16 finalegrupper à 8 mand. Vinderne af de to første finalegrupper spiller om danmarksmesterskabet i lyn. Det tager ca. 4 timer at afvikle de mange partier.

Ved påskestævnet anvendes FIDE's regler for lynskak (se afsnit 7). Af reglementet kan her nævnes:

Rørt brik skal flyttes. Der må først slås ned på uret, når brikken er flyttet, og uret skal altid betjenes med samme hånd, som flytter brikken. Kongen kan slås og »skak« skal ikke annonceres.

Når begge spillere har overskredet tiden, er partiet remis. Undtaget herfra er det tilfælde, hvor en spiller er mat. Ved mat er partiet altid tabt uanset tidsforbruget, og dette gælder også selv om den matsættende part har overskredet.

Ved »teknisk remis« forstås, at der er fremkommet en stilling, der ikke kan vindes, f.eks. konge og løber mod konge. Sådanne stillinger kan af hver af spillerne reklameres som remis.

### 3.4 Tillæg nr. 4

#### *FIDE's regler for 5-minutters lynskak.*

Følgende reglement er FIDE's officielle regler for lynskak og anbefales ved alle internationale lynturneringer.

#### *Partiets varighed*

1. Hver spiller skal gøre alle sine træk i løbet af 5 minutter på sit ur.

#### *Uret*

2. Alle ure skal have en special anordning, normalt en faldvinge, for at markere afslutningen af tidsperioden.
3. Før partiet begynder skal spillerne kontrollere brikernes opstilling og urets indstilling. Hvis de har undladt dette, bør ingen krav accepteres når hver spiller har gjort sit første træk.
4. Hver spiller skal trykke på uret med samme hånd, som han flytter brikkerne. Undtagelse: ved rokade er det tilladt at bruge begge hænder.
5. Turneringslederen bør ved turneringens begyndelse bestemme urenes placering, spilleren som har sort bestemmer ved hvilken side af bordet han vil sidde.
6. Det er ikke tilladt nogen af spillerne at holde trykknappen på sit ur nede.
7. Under spillet er det ikke tilladt nogen af spillerne at løfte uret op.

#### *Gevinst*

8. Et parti er vundet af spilleren:
  - a. som sætter sin modstander mat.
  - b. hvis modstander erklærer at han opgiver.
  - c. hvis modstander udfører et ulovligt træk, som bevirker at kongen står i skak eller trækker kongen ind i en skak; men kun hvis spilleren kræver gevinst før han selv rører en brik (se 18.) eller slår kongen som gyldigt bevis.



13. Spillet følger FIDE's regler for skakspillet og FIDE's fortolkninger af disse regler i alle tilfælde, hvor de ikke strider mod dette reglement. Specielt gælder § 8 »rørt brik« i fuld udstrækning.  
Hvis en spiller først rører en brik og derefter trækker en anden, bør hans modstander trykke tilbage på uret, og om nødvendigt meddele ham, at han skal udføre sit træk i overensstemmelse med § 8.
14. I tilfælde af meningsuoverensstemmelser må enhver spiller standse uret indtil turneringslederen er tilkaldt. Hele dette reglement er undergivet fortolkninger af turneringslederen, hvis afgørelser er endelige.
15. Tilskuere og deltagere må ikke snakke eller på anden måde blande sig i et andet parti. Hvis en tilskuer blander sig på nogen måde, f.eks. ved at gøre opmærksom på tidsoverskridelse eller et ulovligt træk, kan turneringslederen annullere partiet og bestemme at et nyt parti skal spilles i stedet, ligesom han kan bortvise den pågældende tilskuer fra spillestedet.  
Turneringslederen skal ligeledes afholde sig fra at gøre opmærksom på tidsoverskridelser og ulovlige træk, da dette alene er spillernes ansvar.
16. Turneringslederen skal ikke stille på uret, undtagen i tilfælde af uoverensstemmelser eller hvis begge spillere beder ham om det.
17. Et træk er fuldført så snart spillerens hånd har sluppet brikken i overensstemmelse med § 7 i FIDE's regler.
18. Ulovligt træk som ikke bliver bemærket af nogen af spillerne kan ikke bagefter blive korrigeret, ligesom de ikke senere kan medføre krav om gevinst med henvisning til 8.c.
19. Før enhver 5-minutters lynturnering bør arrangørerne på passende måde bekendtgøre reglementet for alle deltagere, f.eks. ved uddeling af kopier eller ved op-hængning i turneringslokalet.

- d. hvis modstanders vinge falder først, på ethvert tidspunkt før partiet ellers er afsluttet (se dog 10.e. og f.).
9. En spiller skal kræve gevinst ved umiddelbart at stoppe begge ure og bekendtgøre resultatet for turneringslederen. For at kræve gevinst efter 8.d. skal spillerens vinge være oppe og hans modstanders vinge være faldet, efter at uret er blevet stoppet. Hvis begge vinger er faldet, bliver partiet erklæret remis (se 10.c.).

#### *Remis*

10. Et parti er remis:
- a. hvis en af spillerne er pat.
  - b. ved overenskomst mellem spillerne under partiet; men hverken før eller efter partiet.
  - c. hvis en spillers vinge falder efter den anden spillers vinge allerede er faldet, og en gevinst ikke er blevet krævet.
  - d. hvis en spiller demonstrerer en evig skak eller en tvunget gentagelse af stillingen under betingelserne som beskrevet i FIDE's regler § 18.2.
  - e. hvis begge spillere har utilstrækkeligt materiale til at sætte mat (kun konge mod konge, konge og løber mod konge, konge og springer mod konge, konge og løber mod konge og løber af samme farve).
  - f. hvis en spiller har utilstrækkeligt materiale til at sætte mat som beskrevet i 10.e. og hans modstanders vinge falder først.
11. Spilleren som har haft hvid skal meddele turneringslederen resultatet ved remis.

#### *Diverse bestemmelser*

12. Hvis en spiller ved et uheld forskubber en eller flere af sine brikker, skal han sætte dem på plads i sin egen tid. Om nødvendigt må modstanderen starte spillerens ur uden at udføre et træk for at sikre, at spilleren sætter sine brikker på plads i sin egen tid.



HOVSA'! RØRT BRIK" SKAL FLYTTES!

BESTYRELSEN

<u>Formand:</u>	Michael Thyrring	01 - 679455
<u>Næstformand:</u>	H. Kjærsgaard Andersen	01 - 690165
<u>Kasserer:</u>	Erik Poulsen	01 - 690591
<u>Sekretær:</u>	Karsten Gerlach	02 - 443317
	Henrik Mortensen	02 - 879202

REDAKTØR

Poul E. Harders

02 - 941965



**husk**  
**Multi-tabs**

... vitaminer skal der til!



**FERROSAN**

tegn en vitaminforsikring  
med **Multi-tabs**.



# G.S.F.-Nyt

Medlemsblad for  
Gladsaxe Skak Forening

---

(274)

Nr. 3 december 1985

---

## JULEAFSLUTNING

Årets store begivenhed - Juleafslutningen - finder sted tirsdag den 17. december, hvor vi starter i de udsøgte og smagfulde lokaler i Afrikahuset på slaget 19.15.

Bestyrelsen har i den tilstundende, stressede og hektiske juletid forsøgt at lægge sig ekstra i sælen. Så efter en gang glögg m.v. "on the house", kan følgende program iagttages:

- 1) Præmieuddeling fra
  - sommerturneringen
  - hurtigtturneringen
- 2) Skakvideo med Bent Larsen  
(Jo, den er go' nok - det er ham der den rigtige Larsen!)
- 3) Skakquiz  
v/d'herre Kjærsgaard Andersen og  
Henrik Mortensen  
(Store præmier - gratis deltagelse)

(forts. s.2)

- 4) Lynskak  
v/Erik Poulsen  
(For 4-mands-hold efter styrkelisten)
- 5) Præmieuddeling ad. 4),  
farvel og godnat!!

Der naturligvis ej heller sparet på præmierne til lynskakken - hvor deltagelsen ligeledes er gratis. Vi håber at rigtig mange finder vej til den gamle skakforening - om ikke andet så de der skal ha' præmier ad. 1)!! VEL MØDT !!!

M.T.

BESTYRELSEN

<u>Formand:</u>	Michael Thyrring	01 - 679455
<u>Næstformand:</u>	H. Kjærsgaard Andersen	01 - 690165
<u>Kasserer:</u>	Erik Poulsen	01 - 690591
<u>Sekretær:</u>	Karsten Gerlach	02 - 443317
	Henrik Mortensen	02 - 879202

REDAKTØR

Poul E. Harders

02 - 941965

ERIK POULSEN 50 ÅR DEN 12. DECEMBER

Hvis et GSF-medlem en tirsdag aften ved ca. 19.-tiden kommer til "Afrikahuset" på Gladsaxevej, vil han eller hun i denne mørke tid sikkert blive mødt af en cyklist, iført tophue og med en stabel øl og sodavand i cykelkurven. Det er Erik Poulsen.

Og kort før spilletidens start vil man kunne iagttagelse spillerkort, behørigt a'jourført naturligvis, blive delt ud af Holdturneringslederen. Manden, der har vinterturneringen i sin hule hånd. Som sørger for at få det hele til at glide og få afbud og hængepartier til at gå op i en højere enhed.

Det er Erik Poulsen.

Går man rundt i sit hjem en sen nattetime - måske fordi ens nyfødte ikke kan sove?! - og dumper der pludselig noget GSF-stof ind af brevsprækken ca. kl. 23.45, så er det foreningens postbud, der "off duty" og i civil sparer GSF for 100-vis af portokroner. Kondifænomenet, der hjemsøger de blege, vinternussede villaveje. Navnet er Erik Poulsen. Og får man en dag en lille hilsen, enten i klubben eller af brevsprækken - en giroopkrævning - fra en kasserer, der de sidste mange generalforsamlinger har kunne fremlægge et regnskab, der stemmer på flade inflationshærgede ører, hvor begrebet "diverse" og "restancer" blot er intetsigende ord, og som på minutiøs vis fører nervecenteret i GSF - hovedkassabogen - ja så har man fået en hilsen fra Erik Poulsen.

Skulle man begynde at undersøge, hvem der de sidste 6 år i træk har hærget GSF's mesterklasse og taget klubmestertitlen - eller spørge, hvem der har spillet flest holdkampe på 1.holdet i GSF's nu mere end 50-årige historie, vil svaret blive - - -

Ja, nemlig: Erik Poulsen.

Og hvis man endelig ville lægge mærke til, hvem der tager sig af de nyankomne, gør en ekstra indsats for juniorerne, når det er påkrævet, og som altid i godt humør er til at analysere med, spille og diskutere skak med, bliver svaret igen Erik Poulsen - og atter Erik Poulsen.

Kære Erik!

Den 12. december i år bliver du 50, og runder dermed endnu et skarpt hjørne.

Med ovenstående er det ikke for meget sagt, at jeg personligt opfatter dig som ikke bare en del af GSF - men måske snarere noget af en institution og personliggørelse af vor gamle forening.

Til daglig, såvel i arbejdet i klubben som i bestyrelsen, fornemmer man egentlig ikke din store og altid diskrete indflydelse, der på forunderlig vis får tingene til at køre gnidningsløst. Altid gnidningsløst - men ÅH så effektivt, korrekt og altid med et lille smil i øjenkrogen og et blink i øjet. Din indsats - Erik - er det ikke muligt at gøre op. Du er en meget beskeden personlighed, men i modsætning til K. B. Andersen, har du ikke meget at være beskeden over!!



Gennem mit personlige kendskab til dig ved jeg, hvor stor del af dit liv der er viet til Skak, men da du ikke selv er en "her kommer jeg"-type, er der måske ikke så mange, der egentlig er klar over, HVOR stort et arbejde du både har gjort og stadig gør.

Dette turde der hermed være rettet en smule op på.

Jeg er overbevist om, at du har den egenskab, som også fine vine har; de bliver bare bedre og bedre med årene!

Og det er mit oprigtige ønske, at du mange mange år i fremtiden vil kunne fortsætte dit virke, herunder at dyrke dit elskede skakspil, og så - måske - med en lille bagtanke fra min side, også lade noget falde af til GSF, som du så generøst har forkælet så længe!

Når en person gør en ganske ekstraordinær indsats, gives der visse hædersbevisninger, ordner m.v.

Det er mig både en glæde, og måske også i dagens anledning lidt af en sorg, at du i 1983 blev udnævnt til æresmedlem (p.t. vor eneste). For mig bekendt gives denne ovation kun een gang - og så er den mulighed opbrugt.

Men så da, både for mig selv og på vegne af hele GSF: Et hjerteligt tillykke på dagen!

Du er ved at blive voksen, mester Erik!!

Michael

Eriks styrke og svagheder ved brættet burde måske bedømmes af en stærkere spiller, for at yde fødselaren fuld retfærdighed; imidlertid vover vi her nogle forsigtige bud.

Han forbereder sig seriøst mod modstandere, hvis stil han kender, og meget af denne forberedelse er vist nok "psykologisk" betonet. Åbningsrepetoiret er ifølge autoritativ kilde ikke særlig stort, men de stillinger, han føler sig hjemme i, kender han virkelig godt. Samtidig er det sjældent, han tillader modstanderen at betræde sine "egne græsgange".

Erik holder af det skarpe spil, og flere GSF'ere er blevet flået i kongegambitter - eller når han har sort - i Jänischgambitter. I disse varianter påtager han sig gerne forbigående svækkelser, men skulle modstanderen holde til slutspillet, har vores stærkeste spiller gerne fået afviklet disse svækkelser. Den største svaghed har nok været tidsproblemer, men på dette punkt går det vistnok bedre nu end tidligere - og i øvrigt berører voldsom tidnød sjældent hans spil.

Vi skal se et eksempel på, hvorledes mesteren ordner en af disse unge, håbefulde poder, som allerede i 12-års alderen opfattedes som et stort talent, men som nok ikke er gået så stærkt frem, som hans klub, ØBRO, havde ventet. Disse folk, som har labbet mælken i sig på Trandumlejrene kan en masse teori på fingerspidserne. Så hvorfor ikke stikke dem en specialvariant af den lukkede Sicilianer?

Partiet er spillet i 6.runde af Mester-2, Lyngby-Virum 1983, og da Erik før dette parti havde 4,5 pts., mens modstanderen havde 4, afgjorde det 1.pladsen i denne turnering.

Hvid: Erik Poulsen

Sort: Carl Chr. Heiberg

Spillet d. 28/9 1983

1.e4, c5 2.Sc3 Altså ikke "Søborg-varianten 2. Lc4?!", som Bent Larsen engang har kaldt Erik "en af de sidste trofaste tilhængere af" (Skakbladet nr.3 1974, s.64). Erik har betroet mig, at han aldrig har haft fidus til varianten, men det lå i luften at "GSF-kliken" i begyndelsen af 70'erne måtte spille Søborg af og til. 2.,- g6 3.g3, Lg7 4.Lg2, Sc6 5.d3, d6 6.Sh3!? Trækket har været benyttet en del af Th. Haahr, som dog efter artiklen i Skakbladet nr.10, 1985 at dømme nok har forladt denne sti, idet Haahr inspireret af Dr. Krauses tænkning nu anser 1.e4 for en fejl! 6.-, e5?! Uden at kende "teorien" har jeg mistanke til dette, da hvide felter svækkes kraftigt. 7.o-o, Sge7 8.f4,

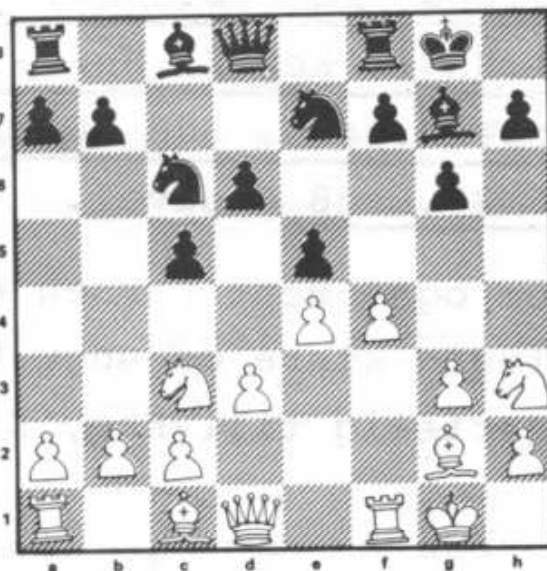

o-o? (DIAGRAM) Dette må i alt fald være en fejl. I 2.Jens Enevoldsen turnering, 1973, spillede Allan Poulsen med sort i en identisk stilling 8.-, Sd4

mod Jacob Øst Hansen, og nu ville 9.fxe5, dxe5 10. Lg5, Dd6 11.Lxe7, Dxe7 12.Sd5 ikke give hvid noget særligt. Hvid spillede derfor 9.Sd5, men tabte efter et sjusket midtspil. 9.f5! Nærliggende men meget stærkt. Offeret kan ikke modtages pga. hvids 11.- træk. På den anden side ser alternativet 9.-, f6 forfærdeligt ud, og andre træk taber materiale efter 10.f6 9.-, gxf5 10.exf5, Lxf5 11.Txf5! Hvad mon den unge mand har forestillet sig, da han tillod dette? 11.-, Sxf5 12.Le4, Sxg3 12.-, Scd4 13.Dh5, Df6 14.g4 er naturligvis håbløst for sort og på 12.-, Sfd4 er 13.Dh5, h6 14.Lg5, Dd7 15.Lf6! flot. 13.hxg3, f5 14.Ld5+ Da sort nu er død, vil vi overvære begravelsen i stilhed. 14.-, Kh8 15.Sg5, De8 16.Lf7, Txf7 17.Dh5, Kg8 18.Dxh7+, Kf8 19.Sd5, e4 20.Dg6, Dd7 21.Sh7+, Ke8 22.Shf6+, Kd8 23.Sxd7, Txd7 24.Lg5+, Kc8 25.De8+, Sd8 26.dxe4, Ld4+ 27.Kg2, fxe4 28.Th1, b6 29.Lxd8 Opgivet.

Som også Bent Larsen har vist i år. Årgang 1935 kan stadig klare de unge himmelstormere!  
Hjertelig tillykke, Erik!

Steen

SKAKKENS DAG

Den 31. august 1984 var i god tid udråbt til "Skakkens Dag", og alle DSU's klubber opfordret til at lave aktiviteter i den anledning.

På generalforsamlingen i maj '84 blev det fra bestyrelsens side tilkendegivet, at GSF nok ikke havde kræfter til noget sådant - - og alligevel!

Vores gamle kontakt fra de glade Multitabsdage ved 50-års jubilæet i 1983 - handelsstandsforeningen Søborgs Hjerte - rettede i sommerens løb henvendelse til os, og spurgte om ikke vi var interesserede i at lave noget med skak ved deres "Høstfest" i dagene den 29.-31. august.

Vi kunne ikke afslå tilbuddet, slog til, og valgte forståeligt nok så den 31.

En gruppe friske GSF-medlemmer startede fra morgenstunden med at flytte borde og stole m.v. fra "Hjertebageren" og ned til hjørnet ved Telefonhuset (Maglegårds Allé) på Søborg Hovedgade - og så gik man ellers i gang.

Der var arrangeret kæmpeskak, hurtig- og lynskak, og FONA havde beredvilligt stillet en Commodore 64 computer med tilhørende skakprogram til rådighed.

Søborgs Hjerte betalte alle udgifter, vejret var let blæsende, men dog tørt og med spredte solstrejf.

Så hvad kunne kikse??

Interessen var god. Mange standsede op, enten for at se på, eller for at spille selv. Hurtigtturneringen blev vundet af Anders Wittrup (Odysseus, der fik 6 fl. rødvin med sig), foran lokale GSF-helt Tommy Vedelfort, der på sin vej til

finalen bl.a. slog kollega Ole Kjølby.

Kjærsgaard Andersen fik både uddelt præmier og reklame for GSF, mens Frank Rostved tog sig kærligt af Hardware/Software og formanden (!), der fuldstændig opslugt af elektroteknikkens verden, med fortinnede blip-blip-øjne, glemte alle sine øvrige gøremål.

Han vågnede vist først op da det hele ca. kl. 14.00 var ved at være slut, og kontrolpanelet med magt blev vristet ud af hænderne på ham, mens han lallede " ... jeg vil, jeg vil, jeg vil ...".

Af øvrige GSF'ere blev i farten iagttaget Ib S. Hansen, John Jönsson, K. Gerlach og Ib Møller.

Jo, det var en udemærket dag, hvor GSF fik lejlighed til at reklamere både for skakken og for sig selv - og hvor Henrik Mortensen, med vanlig, følsom, pedagogisk indføringsevne, satte unge begyndere ind i de første skakmysteriers rette behandling.

Kæmpespillet var nok den største publikumsmagnet - som sædvanlig. Vi bringer afslutningsvis en lille situationsrapport fra de 64 rødbrune/off-white tæppefliser:

" ... Udover dagens planlagte aktiviteter, hvoraf lynskaktureringen dog ikke blev afholdt pga. overvældende tilstrømning til den egentlige turnering, foregik også en del temmelig planløst.

Bl.a. spillede en hel del løse partier af et medlem af bestyrelsen, hvis anonymitet vi trods lutter sejre - bl.a. over den senere turneringsvinder Anders Wittrup - anstændigvis vil respektere pga. følgende episode på kæmpeskakbrættet, hvor det store overblik tilsyneladende manglede - muligvis fordi,

der var en bonde for meget på brædtet, som en kvindelig tilskuer rapt bemærkede:

Vor skakblinde Mr.X, som flyttede de sorte brikker, slog på et tidspunkt en fjendtlig officer på Henrik 3 med egen officer. Da den ungdommelige modstander tøvede med at slå igen med sin vidunderlige kælling fra g2, belærte Mr.X ham alferdigt og pædagogisk om, at han nok burde tage officeren igen, for ikke at komme håbløst bagud.

Med til historien hører dog, at nævnte kælling tydeligt kunne fornemme den dårlige ånde i nakken fra eget tårn på g1!

Og her bringes pædagogen til tavshed, ved at et tårnhøjt GSF-medlem kvikt replicerer, at officeren på Henrik 3 roligt kan få lov til at brænde inde, da der er mat på g7!

Den ungdommelige var dog ikke så usportslig, at han lyttede til dette tarvelige og helt uberettigede råd, hvorfor vor Mr.X alligevel vandt i overlegen stil ...".

Alt i alt en god dag for skakken i Gladsaxe og GSF.

En stor tak til Søborgs Hjerte, som vi for fremtiden håber at kunne få endnu mere glæde af, samtidig med at vi måske på reklamefronten kan yde noget til gengæld.

M.T.

Sommerturneringen 1985

Kun 14 mand havde i år meldt sig, hvad nogle måske synes er få, men masser af klubber holder faktisk helt lukket om sommeren.

Præmietagerne blev:

1.	Hans O. Strauss	5 1/2 p.
2-4.	Carl Åge Pedersen	5 p.
2-4.	Poul E. Harders	5 p.
2-4.	Finn Møller	5 p.

Strauss, der var 3. seedet, afgav kun 1/2 p. til Carl Åge og fik dermed som den hidtil eneste sit navn på pokalen for anden gang. Da det tilmed var itræk, har han nu chancen for at vinde den til egendom næste år. Topseedede Carl Åge var atter tæt på, men måtte nøjes med remis mod Harders, som fulgte de gode takter fra vinterturneringen op. Han var 6. seedet og slog bl.a. Kjærsgård! Og disse hurtigturneringer ligger åbenbart godt for Finn (seedet 11), som jævnligt banker betydeligt højere ratede spillere. Denne gang gik det ud over Bjarnsholt og Ib Strømberg. Hvis Finn for alvor gik ind for skak, ville han uden tvivl hurtigt opnå stor fremgang!

ep.



Hurtigtturneringen 1985

De 18 deltagere spillede som sædvanlig Nordisk System, men som noget nyt var der denne gang indført tidshandicap, hvilket afstedkom adskillige overraskende resultater. Om denne turneringsform skal fortsætte, vil bestyrelsen imidlertid gerne høre jeres mening, og emnet vil blive drøftet på generalforsamlingen. Hennings sejr med 6 1/2 af 7 var imponerende, så meget mere som han var tidshandicappet i 5 partier.

Præmietagerne blev:

- |                         |                      |
|-------------------------|----------------------|
| 1. H.Kjærsgård Andersen | 6 1/2 p.             |
| 2. Erik Poulsen         | 6 p.                 |
| 3. Tommy Vedelfort      | 4 1/2 p.korr. 25     |
| 4. Finn Møller          | 4 1/2 p.korr. 22 1/2 |
| 5. A. Marczyk           | 4 p.korr. 25 1/2     |

Ib Strømberg Hansen, Per B. Christiansen og Søren Bach Jensen lavede også 4 p., men havde dårligere korrektion.

Klubbens mæcen og formand Michael Thyrring havde atter spyttet 500 kr. i præmiekassen. Sproget fattes passende superlativer, hvorfor vi nøjes med et fattigt, men velment TAK!!

Resultater i koordinerede turneringer.

Lyngby-Virum EMT 85		Ny rating
Erik Poulsen	2½p./7	2100 (-15))
Gerardo Palma	6p./7!!	1835 (+120)1-2pr.
Thomas Litman	1p./7	1628 (-70)
Henrik Mortensen	3½p./7	1642 (+8)
Hans O. Strauss	4p./7	1699 (+3)
Ib Møller	2p./7	1513 (-45)
Poul E. Harders	4p./7	1626 (+11)2-4pr.
Tommy Vedelfort	4p./7	1605 (+34)2-4pr.
John Jønsson	3½p./7	1474 (-4)
Kurt Kristensen	3p./7	1343 (-49)
Ole Olesen	4½p./7	1361 (+140) 4.pr.
ASo4-BSF EMT 85		
H. Kjærsgård Andersen	4p./7	1829 (+9)5-9.pr.
KS EMT 85		
Carl Åge Pedersen	3p./7	1797 (-27)
SK41 Høst 85		
Steen Erhard	3p./7	1742 (-13)

Vi ønsker præmietagerne til lykke!

Partistof v/Erik Poulsen

Gerardo Palma, 29 år, flygtning fra Chile, er "tilført" klubben af sin ven Poul E. Harders. Palma - gerne kaldet "Keko"- har kun været medlem knapt et år, men har allerede opnået et bemærkelsesværdigt resultat, idet han i Lyngby-Virums EMT 85 opnåede en delt 1. plads i basisklasse 3 med 6p. af 7! Hvilket samtidig indbragte den nette sum af 120 ratingpoints! Kekos spil har taktiske "over-toner", og han fyrer gerne en gambit af, når lejlighed byder sig. Og det gjorde den i LVS-turneringens 4. runde:

Hvid: Gerardo Palma

Spillet d.11/9 85

Sort: Bo Brandstrup, LVS

Åbning: Morra gambit

1.e4, c5 2.d4, cxd4 3.c3, dxc3 4.Sxc3, Sc6 5.Lc4.  
 Normalt spilles Sf3 først, men det er nærmest hip som hap. Sort lader sig imidlertid "forvirre" til 5.-, Sf6?!, som er en unøjagtighed, Keko dog ikke udnytter. 6.Sf3, d6. For at hindre e5. Men når springeren står på f6, kan det spilles alligevel! Altså 7.e5! dxe5 (Sxe5?, taber efter 8.Sxe5, dxe5 9.Lxf7+) 8.Dxd8+, Sxd8 (Kxd8, 9.Sg5! Kc7 10.Sxf7, Tg8 11.Sb5+ med hvid fordel) 9.Sb5, Tb8 10. Sxe5, e6 11.Sc7+, Ke7 12.Le3 ligeledes med hvid fordel, som i partiet Kristiansson-Roberts, Harrachov 1967. Dårligt for sort er også 7.-, Sg4? 8.e6, f6 (fxe6 9.Sg5!) 9.Lf4, g6

10.Sd4, Sge5 11.Lxe5, dxe5 (fxe5 12.Df3+-) 12. Sxc6, Dxd1 13.Txd1, bxc6 14.Sb5! og sort og sort opgav i partiet Weyrausch-Mail, 1957. Eneste brugbare forsvar ser ud til at være 7.-, d5(!) men Hvid vinder bonden tilbage og står bedst. Alt dette teori bl.a. af hensyn til Keko, som vist stort set er uden teoribøger. I partiet kom i stedet 7.o-o, Lg4 8.Lg5, . Måske er Le3 bedre. 8.-, e6 9.h3, Lxf3 10.Dxf3, Le7 11.Tfd1, o-o 12.Lf4, e5 13.Le3, a6 14.a4, Tc8 15.Ld5?! At tillade umiddelbar afbytning af denne stærke løber forekommer tvivlsomt. 15.-, Dc7 16.Ta1, Db8. Hvid har det frieste spil, men har han nok for bonden? Keko forsøger at besvare spørgsmålet med en bondestorm fra egen rokade! 17.g4!? Sxd5 18.Sxd5, Ld8 19.g5, Se7 20.Dg4, Txc1 21.Txc1, Sxd5 22.exd5, b5 23.Dd7, La5. Hvid har foreløbig ikke fået andet ud af sine anstrengelser, end at Sort er ved at komme i tidnød. Men så er fortsat kongeangreb heller ikke den værste medicin. 24.h4!? Td8 25.Df5, bxa4 26.h5, g6!? 27.Df6

DIAGRAM

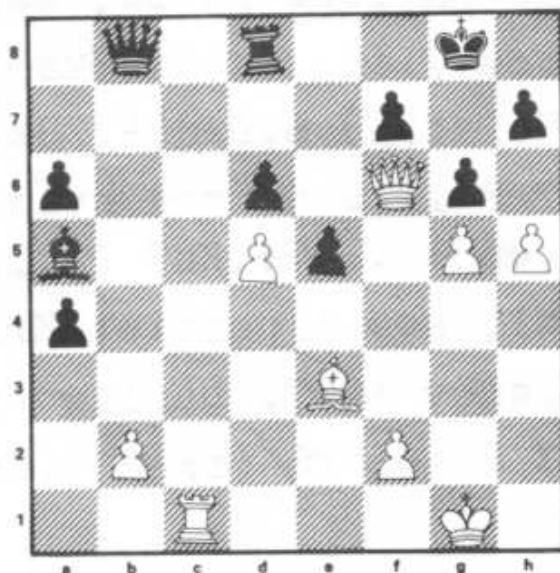

27.-, Db4! Aktiverer dronningen, og så undgik han  
 27.-, gxh5? 28.g6! og hvid vinder. 28.h6, Dg4+  
29. Kf1, Dh3+ 30.Ke2, Dg4+(?) Damen har bedre mu-  
 lighed for at gribe ind fra h3 end fra g2, men i  
 tidnød leder man jo efter skakker. 31.f3, Dg2+  
32.Kd3. Bedre 32. Lf2! Kf8 og Hvid må vel give  
 evig skak, da 33.Tc6 besvares med e4! 32.-,Kf8.  
 I denne stilling kan Hvid højest håbe på remis  
 med 33.Tc2 (der er ikke længere evig skak: 33.  
 Dh8+, Ke7 34.Df6+, Ke8 35.Dh8+, Kd7! 36.Df6, Te8!  
 og Sort vinder på truslen e4+). I stedet sker der  
 noget fantastisk! Keko spiller et gevinstgivende  
 tabstræk! 33.b4?!? men Sort, som er i yderste  
 tidnød, ser ikke det simple 33.-, axb3, hvorpå  
 Hvid kan opgive, men spiller 33.-, Da2????, og  
 Keko slukker lyset med 34.bxa5, Dxd5+ 35.Ke2,  
Dxa5 36.Tb1, Dc7 37.Tb7! Dc2+ 38.Ke1, Dc3+ 39.Ld2  
 og Sort opgav. Med til historien hører, at Keko  
 IKKE spillede på modstanderens tidnød, da han trak  
 33.b4?!? det var en ren og skær overseelse!! Og  
 så siger man, at der ikke er held i skak!

Hilsen fra Island

Arni Björn Jonason, som vore gamle medlemmer husker, er stadig trofast passiv medlem af G.S.F..

Vi har modtaget en hilsen fra ham:

Kópavogur, Island

15.11.85

Kære Erik

Jeg takker for de mange medlemsblade som du har sendt til mig i de sidste år. Dem har jeg læst og fulgt med det som sker i klubben. Ofte har jeg savnet tiden når jeg spillede i klubben selv om den var ganske kort d.v.s. fra sent i 1972 til tidligt 1975. Jeg har læst at Gregersen og Lindgård er afgået ved døden og jeg udtrykker min medfølelse.

Efter at jeg flyttede til Island i 1975 begyndte jeg at spille skak flittigt som gav gode resultater til mit rating som kom op på 2140 i løbet af et år. Jeg blev ansat som civilingeniør hos det islandske kraftforetag som bygger de fledste vandkraftstationer her i landet. I 1979 startede jeg mit eget ingeniørfirma og holdt med at spille turneringskak og også korrespondanceskak hvor jeg spillede i landsholdsklassen i korrespondanceskakken. Fem år senere var mit firma vokset op til 10 mand så jeg kunde få lidt friere tid.

Jeg sad i Skakunionens bestyrelse 1978-79 og 1984 begyndte jeg igen i Skakunionens bestyrelse som sekretær hvor jeg sidder endnu. Nu til efteråret begyndte jeg at spille på divisionsholdet hos den lokale skakklub og har vundet de tre første partier men desværre var jeg heldig i dem alle så jeg kan ikke sende nogen af dem. Jeg og min hustru Gudrun har en pige på 19 år som bliver student til foråret, en dreng på elve som er lige blevet efterårets juniormester i skak her i byen og en dreng på syv år. Vi har købt et hus her hvor vi skal flytte ind i december måned. Vi har hidtil boet i en lejelejlighed kort fra vores hus. Jeg regner med at være i København nogen gang næste år og glæder mig til at besøge Gladsaxe Skak Forening.

Med venlig hilsen

din Arni Bjørn Jonasson

Kære Arni! Vi glæder os meget til at hilse på dig igen!

"Vi spiller skak". Dansk Skoleskaks undervisningshæfter af Bent Larsen.

For et par år siden købte klubben to sæt af disse hæfter, beregnet til såvel undervisning i klubben som hjemmestudium. Forfatteren behøver jo ingen nærmere præsentation, og hæfterne er så fortrinlige, at man bør stille sig i kø for at låne dem hos undertegnede. Her er med garanti noget at hente for enhver af GSF's medlemmer.

Erik Poulsen





### Køb af kæmpeskakspil

Som bekendt har G.S.F. et par gange- første gang i 1983 og nu igen på Skakkens dag i august i år - lavet propagandastævner på Søborg Hovedgade i samarbejde med de handlende i området, som kaldes "Søborgs Hjerte". I disse stævner har et kæmpeskakspil indgået som et væsentligt incitament, men begge gange har vi måttet låne os frem. Da det positive samarbejde med "Søborgs Hjerte" imidlertid ser ud til at ville fortsætte, og det i øvrigt kan være praktisk at besidde et sådant spil, har bestyrelsen besluttet sig for køb, hvilket allerede er sket, og spillet opmagasineret i Erik Poulsens kælder. Bestyrelsen modtager meget gerne ideer til spillets anvendelse.

ep.



Velkommen til nye medlemmer

Det er med stor glæde, vi kan byde hele 9 nye medlemmer velkommen i G.S.F.:

Torben S. Larsen

Per Cayé-Thomasen

Bjarke Rasmussen

Kenn Birkedal Hansen

Kim Johansen

Bjarne Hansen

Peder Vang Christensen

Benny S. Hofmann

Ken Jørgensen

Alle er med i vinterturneringen, hvor flere allerede har vist anselig styrke. Således har Ken Jørgensen 3 af 3 i Basis I, Benny Hofmann det samme i Basis II og Kim Johansen ligeledes 3 af 3 i Basis III. Under alle omstændigheder en forfriskende "injektion" til klubben!

ep.

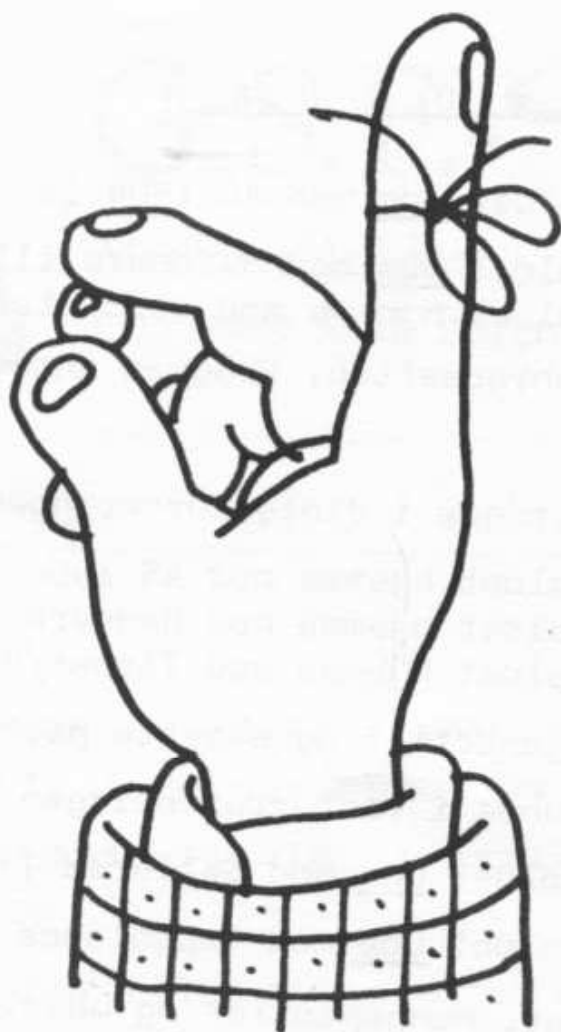

**husk**  
**Multi-tabs**

... vitaminer skal der til!



**FERROSAN**

tegn en vitaminforsikring  
med Multi-tabs.

P R O G R A M

- 9.december: 2.holdet ude mod AS 1904 IV  
10.december: 1.holdet ude mod Hvidovre III  
3.holdet hjemme mod Studenterne IV  
17.december: Julehyggeaften. Program andetsteds i bladet.  
1986

- 7.januar: 5.runde i vinterturneringen  
14.januar: 1.holdet hjemme mod AS 1904 III  
2.holdet hjemme mod Rødovre III  
3.holdet hjemme mod Tårnet/Ballerup III  
21.januar: hængepartier og udsatte partier  
28.januar: 6.runde i vinterturneringen  
3.februar: 3.holdet ude mod Søllerød I  
4.februar: 1.holdet ude mod Capablanca III  
/ evt. hængepartier og udsatte partier i  
vinterturneringen  
5.februar: 2.holdet ude mod Glostrup III  
11.februar: hængepartier og udsatte partier  
18.februar: 7.runde i vinterturneringen  
24.februar: 2.holdet ude mod Tårnby IV  
25.februar: 3.holdet hjemme mod Føroyar I  
27.februar: 1.holdet ude mod Allerød II  
4.marts: hængepartier og udsatte partier  
11.marts: 8.runde i vinterturneringen  
18.marts: 1.holdet hjemme mod Rødovre II  
2.holdet hjemme mod IBM I  
3.holdet ude mod Capablanca IV  
25.marts: hængepartier og udsatte partier