



G.S.F.-Nyt

Medlemsblad for
Gladsaxe Skak Forening

Nr. 1 Januar 1980 32. årg.

FORSIDEDIAGRAM SORT TRÆKKER

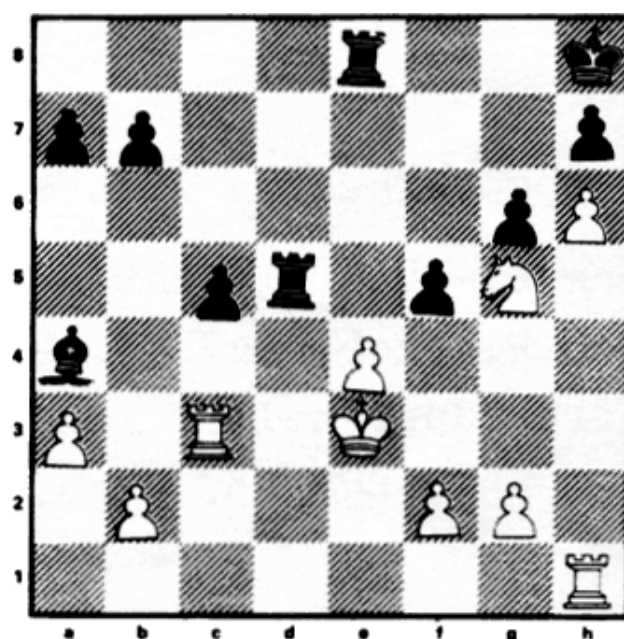

I denne stilling fandt sort en kombination, som vinder den hvide springer i løbet af 6 træk; men hvid overraskede ved i det følgende træk (7. træk) at have et gevinstgivende modtræk. Prøv selv at finde begge kombinationer, inden du ser løsningen på OPGAVERSIDEN.

OPGAVESIDEN

Løsning på forsideopgaven: Comerciaru-
Gelfer, Israel 1970.

1. -f4 + 2. Kxf4, Tf8+ 3. Kg4, Ld7+ 4.
Kh4, Tf4 + 5. Kg3, Tg4+ 6. Kf3, Tdxg5 var
sorts elementære kombination. Men han over-
raskedes af 7. Td1, Le6 8. Td8+, Lg8 9. g3!
Nu er sort pludselig i trækvang og må give
et tårn, hvorefter slutspillet er tabt.
7. - Te5 8. Txd7, Tgxe4 redder heller ikke
stumperne.

Løsninger på opgaverne fra sidste nummer.

I partiet Lengyel- Honfi vandt hvid efter
1. Sc6!!, bxc6 2. Lxc5, Ld7 3. Ld4! opgivet.
Andre sorte træk duer heller ikke. F.eks.
1. - Lxe3+ 2. Kh1, Dg8 3. Dxc8, Kxc8 4. Se7+
Kh8 5. Tf8 + mat.

I partiet Erhard- Funch skulle jeg gøre hemme-
ligt træk og spillede 36. Txf3!, Lxf3 37. D
c3+, Thf6 38. Td8, Dc6 39. Txf8+, Kg7 40.
Dxf6+ med let gevinst. Hvis i stedet 38.-Tx
d8, så 39. Txf6+ og mat.

Lidt af hvert.

Vi må bedrøve læseren med, at der ikke i skrivende stund foreligger nyt om muligheden for lokaler i hovedbiblioteket.

Lynskak.

Fide's regler for lynskak findes i oversættelse i Studenterforeningens klubblad. Her kan læses interessante ting, som normalt ikke er rettesnor i danske lynpartier. Men da der går rygter om, at klubmesterskabet i lynskak d. 22/1 vil være inspireret af ovennævnte reglement, citeres her nogle få passager, og red. håber, at det vil være muligt at opslå den fulde ordlyd på opslagstavlen i klubben:

(§6) Det er ikke tilladt spilleren fra tid til anden eller hele tiden at sidde med fingeren på afbryderen til sit eget ur.

(§8) Et parti er vundet for den spiller

a) der sætter sin modstander mat

b) hvis modstander opgiver

c) hvis modstander udfører et ulovligt træk.

Hertil hører også, at undlade at respektere

en skak eller at flytte kongen ind i skak-

dog kun hvis modstanderen proklamerer gevinst

før han selv har rørt en brik (sml. § 19) eller

som gyldigt bevis slår kongen.

d) Hvis modstandervinge falder før partiet er afsluttet på anden vis.

(§9) Den spiller, der har vundet, må selv proklamere sin gevinst. (...) Er begge vinger faldet, er partiet remis.

(§10) Et parti er remis:

a) Ved patsætning

b) Ved aftale mellem spillerne under partiet

c) Når en spillers vinge falder efter at modstanderens vinge er faldet og før gevinst er proklameret.

d) Hvis ingen af parterne pga. manglende materiale kan sætte mat...

e) Hvis en spiller ikke har tilstrækkelig materiale til matsætning og modstanderens vinge falder.

f) I tilfælde af evig skak eller hvis en spiller kan påvise tvungen trækgentagelse...

Der gøres videre opmærksom på, at rørt brik skal flyttes (!), at spilleren ved bondeforvandling skal erstatte bonden inden uret betjenes og at en spiller, der fejlbetjener uret, vælter brikker el. lign. af modstanderen skal have sit ur sat i gang, indtil turneringslederen har afgjort striden. Ved uenighed mellem spillerne skal uret standses og turneringslederen tilkaldes.

ret standses og turneringslederen tilkaldes. Endelig henledes opmærksomheden på § 18, hvor der står, at en brik er flyttet, så snart den er sluppet.

Redaktøren vil gerne bemærke til dette reglement, at jeg aldrig har set et lynparti i en dansk klub, hvor der er spillet efter reglerne om "rørt brik", ligesom et træk normalt først regnes for udført, når modstanderens ur er sat i gang. Ligeledes er § 10 e helt ny for mig. Men sådan siger Fides regler altså!

Partier fra Aktiv-alliancens hurtigturnering.

(fortsat fra forrige nummer)

Odysseus - Øbro 1,5 - 2,5.

1. bræt Jens Kristiansen- Mads Reinert.

1. e4, Sf6 2. e5, Sd5 3. d4, d6 4. Sf3,
Lg4 5. Le2, c6 6. o-o 6. Sg5! 6. - Lxf3
7. Lxf3, dxe5 8. dxe5, e6 9. De2, Sd7
10. c4, Se7 11. Lf4, Sg6 12. Lg3, Dc7
13. Tel, Lb4 14. Sc3, Lxc3 15. bxc3, o-o-o
16. h4!, Sc5 17. Tad1, Txd1 (?) Bedre var
17. - Da5 18. Txd1, Td8 19. Td6!, Da5
20. De3, Sd7 21. h5, Sxe5 22. Le2!, f6
23. Txe6, Dxa2 24. Te7, g5! 25. Kh2, h6
26. Th7, Te8! 27. Txh6, f5! 27. - Sg4+??

28. Lxg4, Txe3 29. Txb8+ mat. 28. Lxe5,
Txe5 29. Th8+, Kc7 30. Dxc5, Dxe2 31. Dd8+
Kd6 32. Th7, Kc5! 33. Dxd7, Dxf2 34. Dd4+,
Dxd4 35. cxd4, Kxd4 36. Txb7, f4 37. Txa7,
Txb5 38. Kgl, Kxc4? 38. - Tf5 gav gevinst-
chancer 39. Ta4+, Kd3 40. Txf4 og partiet
endte remis.

Odysseus I - Odysseus II 3,5- 0,5.

1. bræt: Mads Reinert- Claus Olsen

1. e4, d5 2. exd5, Sf6 3. Lb5+, Ld7 4. Lc4,
Lg4 5. f3, Lf5 Bedre er 5. -Lc8 6. Sc3,
Sbd7 7. g4, Sb6 8. De2, Lg6 9. Lb5+, Sfd7
10. f4, f6 11. Sf3, a6

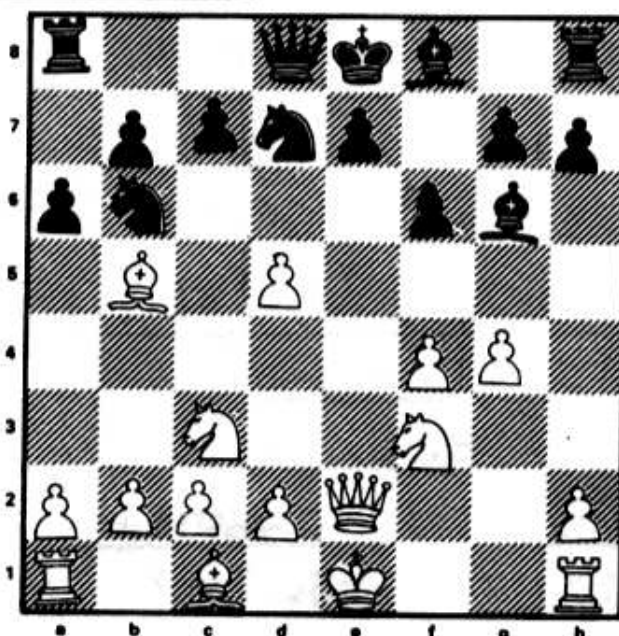

12. Sd4!?, axb5 13. Se6, Db8 13. - Dc8 14.
Sxb5, Sxd5 15. Sexc7+, Sxc7 16. Sd6+ med
dronninggevinst. 14. Sxb5, Sxd5 15. c4, c6

16. cxd5, cxb5 17. f5, Lf7 18 d4! Hvad skal sort spille? Slår han den stærke Se6, taber han springeren på d7. 18. - Dd6 19. Lf4, Db4+ 20. Ld2, Dd6 21. Tc1, Lxe6 22. dxex6, Dd5 22. - Sb6 23. Dxb5+, Kd8 24. Lb4 23. exd7+, Dxd7 24. o-o, h5 25. gxh5, Txa2 26. De6!, Dxe6 27. fxe6, Kd8 28. Tc2, Ta6 29. d5, Ta8 30. Tfcl Med truslen La5+ 30. - b6 31. Le3 og sort opgav.

Mads Reinert.

Det kan tilføjes, at Mads i det skrappe selskab opnåede $4\frac{1}{2}/7$.

HUSKAT

...programmet for perioden 15/1 - 27/2 står at læse i nr. 7. December 1979.

... lynmesterskabet for GSF afholdes 22/1 kl. 19¹⁵ præcis.

... klubben stadig har emblemer til salg for 20 kr. pr. stk.

... Lyngby- Virum afholder hurtigtturnering i Lyngby storcenter d. 17/2 kl. 9. Tilmelding senest d. 11/2 på tlf. (02) 879202.

... redaktøren gerne modtager indlæg til klubbladet. Dead- line for næste nr. d. 15/2.

PARTISIDERNE

v./ Erik Poulsen.

SØREN POULSEN, 20 år, har kun været medlem hos os i godt et år, men har allerede gjort sig bemærket ved at vinde såvel 2. klasse i sidste vinterturnering med 6 af 6 ! som gruppe II i den nyligt afsluttede hurtigturnering. I den løbende vinterturnerings 1/2 klasse ligger han også placeret i toppen med 3.5 af 5 og må i næste runde påregne at have "alverdens" opmærksomhed rettet mod sig, idet han skal møde vores nye, tilsyneladende uovervindelige, medlem Henry Lillelund, der fører klart med 5 af 5! Et spændende opgør!

Selv om Søren har haft skaklig succes, er den dog ikke steget ham mere til hovedet, end at han seriøst passer sine studier. Så må skakken komme i 2. række. Det er derfor muligt, at vi må vente nogle år på hans egentlige gennembrud, men han har jo tiden foran sig.

Med stor beskedenhed har Søren indsendt et tabsparti, som jo i sagens natur ikke rigtig viser hans egentlige kunnen. Næste gang vil jeg udtrykkeligt anmode om et gevinstparti!

Partiet er spillet i klubholdturneringen d.

d. 29/ 9 1979.

FROMS GAMBIT

Hvid Søren Poulsen Sort Keld Hansen, ASO4

1. f4, e5 2. fxe5, d6 3. exd6, Lxd6 4. Sf3, g5 Laskers fortsættelse, som af mange stadig anses for sorts stærkeste; der truer allerede 5. -g4 med officersgevinst eller mat efter - Dh4+. 5. d4 Det klassiske svar, som efter teorien dog højst giver hvid lige spil. Bent Larsen angiver 5. g3. g4 6. Sh4 som hvids eneste chance for åbningsfordel. 5. - g4 6. Sg5 Hermed ophørte Søren's åbningskendskab. Der kunne også spilles Se5. 6. - f5 7. d5? Et forsøg på at redde springeren. Trækket Sg5 er imidlertid baseret på, at springeren må ofres med 7. e4, h6 8. e5, Le7 9. Sh3!, g xh3 10. Dh5+, Kf8 11. Lc4, selv om teorien anser det for tvivlsomt, om hvid har tilstrækkelig kompensation for officeren. Sorts bedste forsvar er 11. - Th7! 7. - h6 8. D d4, Sf6 9. De3+, De7 10. Dxe7 +, Kxe7 11. Se6, Lxe6 12. dxe6, Kxe6

Denne (for hvid) så bedrøvelige stilling er Søren's motivering for at vise partiet. Hvilket afslører en vis sans for det bizarre! Officeren er reddet, men prisen var høj. Hvid har ik-

ke sine brikker i spil og trænges nødvendigvis i defensiven.

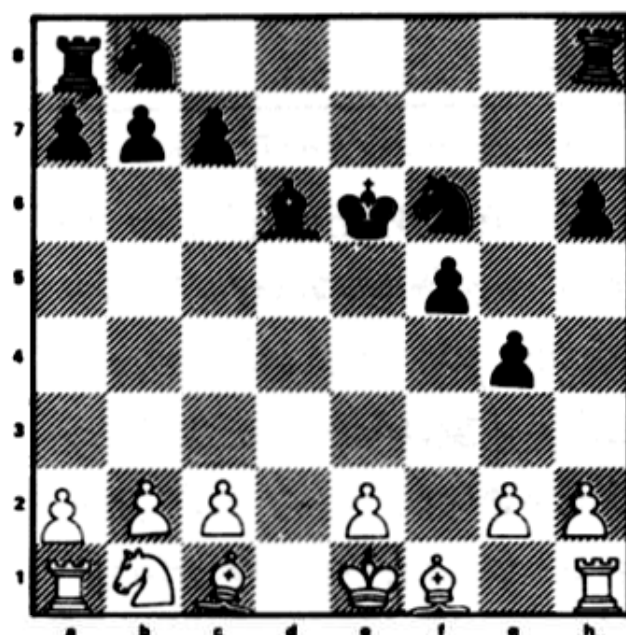

13. g3, Sc6 14. c3, Tad8 15. Lg2, Lc5 16. Sd2, Td7 17. Sb3 Søren angiver e4 som en måske bedre chance, men under alle omstændigheder er hvid på hælene. 17. - Lb6 18. Ld2, Se4 19. Lxe4, fxe4 20. e3, Se5 21. o-o-o ?

Der måtte spilles Sd4 + evt. fulgt af b4. for at sikre springerpositionen; nu taber hvid en kvalitet, og da sort beholder den bedste stilling, er løbet kørt. 21. - Sd3+ 22. Kc2. Sf2 23. Sd4+, Lxd4 24. exd4, Sxh1 og sort vandt efter yderligere 21 træk.

Partier

der ønskes kommenteret, skal stadigvæk afleveres til Erik Poulsen. Alt andet stof bedes sendt til redaktøren.

HOLDTURNERINGS

under KSU er i fuld gang. I 3. runde blev GSF 's resultater følgende:

Mesterrækken:

GSF I - Vanløse 2,5 - 5,5

Stillingen: 1. Allerød 14,5 + h 2. Albertslund 13,5 3. Hvidovre 13 + h 4. Vanløse 13 5. FS 12,5 6. Tårnby 11 + h 7. Øbro 8 + h 8. Gladsaxe 7,5.

Vi har det således stadig svært. Georg Jørgensen kom på 2. bræt i slem tidsnød og tabte kvalitet, men god kampvilje og modstanderens dårlige analyse af hængestillingen sikrede det halve point. Karl Åge spillede som sædvanlig solidt og vandt, mens Erhard sikrede den sidste gevinst i et vildt parti, hvor modstanderen ofrede 2 officerer, men ikke kunne finde den afgørende fortsættelse.

2. række, gr. 2:

GSF II - Rødovre 5 - 3.

Stillingen: 1. Vanløse 15,5 + h, 2. ASo4 15 3. LVS 14 + h 4. Herlev 12,5 + h 5. Gladsaxe 12,5 6. Tåstrup 12,5 7. Rødovre 7 8. Tårnet 5 + h.

Her ligger GSF altså "lunt i svinget", men

chancerne for forfremmelse er ikke store.

2. række. gr. 4:

SK Olympia- Gladsaxe III 5, 5- 1, 5 + h.

Stillingen:

1. Tåstrup 17 2. Allerød 15 3. Olympia 13
+ h 4. Hvidovre 9, 5 5. Gladsaxe 7, 5 + h
6. Måløv 5, 5 7. Kampklubben 3, 5 8. Stu-
denterne udgået.

Allerød, Hvidovre og Måløv har kun spillet to
kampe.

" DET BLÅ TOG "

Formand:	Kurt Kristensen
(o1) 691268	Høje Gladsaxe 33 5 th . 2860 Sø.
Næstformand:	H. E. Gregersen
(o2) 981586	Banderslevvej 45 2880 Bagsværd
Kasserer:	Erik Poulsen
(o2) 440446	Ketilsvej 7 2880 Bagsværd
Redaktør:	Steen Erhard
(o2) 982489	Harestien 11 2880 Bagsværd



G. S. F.-Nyt

Medlemsblad for
Gladsaxe Skak Forening

Nr. 2 Marts 1980 32.årg.

POSITIVT SAMARBEJDE.

Overskriften hentyder til, at bestyrelsesmedlemmer fra GSF og "ODYSSEUS" på et uformelt møde blev enige om en lang række skaklige opgaver, som de to klubber kan samarbejde om. GSF 's bestyrelse har på det seneste bestyrelsesmøde i enighed godkendt, at dette samarbejde indledes hurtigst muligt, og vi tror at Odysseus vil indtage en lignende holdning.

På længere sigt må de to klubber arbejde hen mod en sammenlægning, hvis arbejdet med konkrete opgaver falder positivt ud. Første skridt på vejen til en evt. sammenlægning er, at vi sammen med Odysseus søger lokaler, idet begge klubber har hårdt brug for nye lokaler. GSF 's bestyrelse opfordrer formændene for de to klubber til at rette en fælleshenvendelse til kommunen.

Af konkrete områder for skakligt samarbejde vedtog bestyrelsen, at der arbejdes for følgende:

- 1) Der fremsættes forslag til generalforsamlingen om, at GSF åbner sin vinterturnering for Odysseerne, hvis Odysseus giver en lignende mulighed for GSF-medlemmer. Hver klub bestemmer naturligvis suverænt sin egen turneringsform.
- 2) Der søges nedsat et udvalg, bestående af medlemmer fra begge klubber, hvis opgave er, at iværksætte fælles koordinerede turneringer og evt. internationale turneringer.
- 3) Til hurtigtturneringer og andre turneringer, der ikke direkte er arrangeret af KSU / DSU stilles så vidt muligt fælles hold. Konkret vil GSF tilbyde "ODYSSEUS" halvdelen af pladserne på holdet til seks-kant turneringen, hvor vi i de seneste år har haft svært ved at stille et tilstrækkeligt stærkt hold. Desuden kontaktes LVS med henblik på en match over 25 brætter.
- 4) Udstillingsparti mellem den stærkeste spiller fra hver klub. (Jens Kristiansen- Fl. Fuglsang) Demonstrationsbræt søges opstillet på det nye hovedbibliotek.

MATCH MOD ODYSSEUS.

For at markere starten på det omfattende samarbejde mellem GSF og ODYSSEUS arrangeres der en match mellem de to klubber Torsdag d. 27/3 i ODYSSEUS' klublokaler, Solnavej 74B, kld. kl. 19³⁰. Der spilles på så mange brætter som muligt, og alle GSF-medlemmer opfordres til at deltage. Tilmelding foregår ved henvendelse til Ib S. Hansen.

PROGRAM

- 11/3: 8. runde i Vinterturneringen
- 18/3: Hold I ude mod Hvidovre I
Hold II hjemme mod Vanløse II
- 20/3: Hold III ude mod Tåstrup II
- 25/3: Hængepartier/ udsatte partier
- 27/3: Venskabsmatch mod ODYSSEUS
- 1/4 : Hængepartier og udsatte partier

KLUBMESTERSKABET

i lynskab blev vundet af Erik Poulsen med 17 pts. af 17 mulige! G. Barkting blev nr. 2 med 15 og herefter fulgte H.O. Strauss 14, Jesper MEEdom 12½ og John Jönsson 12. Henry Lillelund og Steen Erhard sluttede på 11½ pts.

RESULTATER

fra klubholdturneringen.

11/12: GSF I- Vanløse I 2½-5½

1. Erik Poulsen- Hans Nielsen 0-1
2. G. Jørgensen- T. Sneslev ½-½
3. H.O. Strauss- S. Schousboe 0-1
4. Carl Å. Pedersen- S. Hansen 1-0
5. H.Kj. Andersen- G. Jacob 0-1
6. Steen Erhard- Eigil Pedersen 1-0
7. Ib S. Hansen- Niels Rendlev 0-1
8. Kaj Sørensen- J. Holst 0-1

Georg kæmpede godt, efter at han i tidsnød var blevet pådraget en dårlig stilling; Carl Åge havde ingen problemer; Erhard og Ib var som sædvanlig i tidsnød, men mens førstnævnte lokkede sin modstander til et tvivlsomt offer, gik det galt for sidstnævnte.

15/1: GSF I- Tårnby I 3½-4½

1. Erik Poulsen- Bjarne Knudsen 1-0
2. Georg Jørgensen- M. Friis ½-½
3. Bent Jørgensen- Friis Laursen 0-1
4. H.O. Strauss-Fl. Mathiesen 0-1
5. Carl Å. Pedersen- Knud Larsen 0-1
6. H. KJ. Andersen- F-l. Sørensen 1-0
7. Steen Erhard- John Jacobsen ½-½
8. Ib S. Hansen- Robert Olsen ½-½

GSF II - Rødovre 4 5-3

1. A. Marczyk- Torben Olsen	0-1
2. Søren Poulsen- M. Lundsgård	0-1
3. John Jönsson- M. Thomsen	1-0
4. Torben Nielsen- P. Kühlman	$\frac{1}{2}$ - $\frac{1}{2}$
5. Th. Andersen- Eigil Volden	1-0
6. Hans Døllner- Kjeld Hajmark	1-00
7. B.H.Bergmann- B. Enemark	$\frac{1}{2}$ - $\frac{1}{2}$
8. H. Lillelund- Kaj Olsen	1-0

GSF II- Tåstrup III 2 $\frac{1}{2}$ -5 $\frac{1}{2}$

1. Kaj Sørensen- Uffe Holck	1-0
2. Søren Poulsen- Erik Grönwald	0-1 u.k.
3. John Jönsson- A. Mathiasen	0-1
4. Th. Andersen- Stig Hansen	0-1
5. Hans Døllner- Kenn Jensen	0-1
6. B.H. Bergmann- Henn. Lassen	$\frac{1}{2}$ - $\frac{1}{2}$
7. H. Lillelund- Elling Sund	1-0
8. A. Johannesen- Carl Mortensen	0-1

GSF II- Herlev I 2-6

1. Kaj Sørensen- A. Krogh Jensen	0-1
2. A. Marczyk- V. Lomborg	0-1
3. Søren Poulsen- L. Andersen	0-1
4. John Jönsson- Søren Bang	$\frac{1}{2}$ - $\frac{1}{2}$
5. Torben Nielsen- Erling Kain	0-1
6. Th. Andersen- Carl Petersen	$\frac{1}{2}$ - $\frac{1}{2}$
7. H. Døllner- M. Juul	0-1

8. B.H. Bergmann- Per Christiansen 1-0

GSF III - Olympia I 2-6

1. H.E. Gregersen- Klaus Brandt	0-1
2. G. Barkting- K. Zimmermann	1-0 (!)
3. C. Nyholm- Harald Petersen	0-1
4. J. Meedom - Bjarne Nielsen	$\frac{1}{2}$ - $\frac{1}{2}$
5. Sv. E. Møller- Leo Villadsen	0-1
6. W. Bjarnsholt- Egon Hansen	0-1
7. Ib Møller- Knud Jørgensen	$\frac{1}{2}$ - $\frac{1}{2}$
8. A. Johannesen- E. Overgård	0-1

GSF III- Måløv I 4-4

1. H. E. Gregersen- Joe Olsen	$\frac{1}{2}$ - $\frac{1}{2}$
2. Gunnar Barkting- B. Hermansen	1-0
3. C. Nyholm- Peter Thams	0-1
4. J. Meedom- Evan Olsen	1-0
5. Sv. E. Møller- Keld Vogt	$\frac{1}{2}$ - $\frac{1}{2}$
6. Per Christiansen- Knud Henriksen	0-1
7. W. Bjarnsholdt- Jan Marschall	0-1
8. Ib Møller- Jan Jensen	1-0

I mesterrækken har I. hold yderligere tabt terrain med et stort nederlag til Albertslund. Holdet må nok se nedrykningen i øjenene for 3. gang i træk. Men der er håb forude, idet alt tyder på, at afvandringen fra klubben er

vendt til en ny tilgang. Det glæder os således at kunne byde velkommen til to nye medlemmer: Kenn Birkedal Hansen og Ole Olsen, som deltager i 3. klasse og helst skulle spille hver klubaften, for at kunne nå at blive færdig sammen med de øvrige spillere.

Red. beklager

at partisiderne må udskydes denne gang. Jeg håber læserne vil tilgive mig, at jeg pga. et hårdt arbejdspress i øjeblikket kun har formået at udgive et blad på 8 sider.

Til gengæld kan jeg love en lækkerbidsken næste gang. Henry Lillelund, som er "indvandret" fra Herlev Skakklub i efteråret har som en storm fejet al modstand til side i den kombinerede 1.- 2. klasse på 16 deltagere. Lillelund har 6/7 og nærmeste konkurrent er H.E. Gregersen (!) med 5/7. Så det er ikke for tidligt at vores (sandsynligvis) nye oprykker til mesterklassen får et parti i bladet, og dette vil ske i aprilnummeret. Stof til dette nr. skal være redaktøren i hænde d. 25/3.

Koordinerede turneringer

I Vestvoldturneringen deltog Erik Poulsen og opnåede 4,5 points i mesterklassen = Eriks

ratingtal er herefter 2006.

GSF 's bestyrelse

har gennemgået urene og registreret dem efter kvalitet. Alle medlemmer bedes påse, at der til lynskak kun benyttes ure mærket "LYN", og at urene efter brug anbringes i det rigtige skab.

"DEN BLÅ BOG"

FORMAND:

(01) 691268

Kurt Kristensen

Høje Gladsaxe 33 5 th
2860 Søborg

NÆSTFORMAND:

(02) 981586

H.E. Gregersen

Landerslevvej 45
2880 Bagsværd

Kasserer:

(02) 440446

Erik Poulsen

Ketulsvej 7 2880 Bagsværd

Redaktør:

(02) 982489

Steen Erhard

Harestien 11 2880 Bagsværd



G. S. F. - *Nyt*

Medlemsblad for
Gladsaxe Skak Forening

(244)

nr. 3 marts 1980 32. årg.

PROGRAM

- 1/4: Hængepartier og udsatte partier
8/4: Hængepartier og udsatte partier
15/4: Sidste runde for M-, 1-2 kl. i
vinterturneringen
22/4: Foredrag og simultan.
29/4: Hængepartier samt vinterturneringens
3. klasse.

GSF's ordinære generalforsamling vil blive indvarslet i næste nummer. I den forbindelse anmoder redaktøren om, at alle, der har forslag til GF fremsender disse til red. senest d. 1/5, således at disse kan offentliggøres i klubbladet.

GSF's bestyrelse påtænker i øvrigt at arrangere en form for hurtigturnering på klubaf-
tenerne omkring generalforsamlingen.

HUSKAT

der afholdes simultanforestilling og foredrag i klubben d. 22/4. Som et led i samarbejdet med Skakforeningen "Odysseus" har vi fra CHRIS NØRREGÅRD fået tilsagn om, at han vil forestå et foredrag, som omhandler bestemte strategiske ideer i åbningsspillet. Foruden at være kendt som en stærk mesterspiller, der bl.a. har gjort sig gældende i stærkt besatte danske mesterklasser og i Sverige, har Chris vist en usædvanlig evne til at holde underholdende og pædagogiske foredrag, som er forståelige for alle og kan give inspiration til at se på spillet med nye øjne. Simultanforestillingen vil sandsynligvis blive afholdt af FLEMMING FUGLSANG, Odysseus' stærkeste spiller. Flemming har bl.a. deltaget i kandidatklassen ved DM, og for et par år siden skabte han sensation ved de åbne nordiske mesterskaber, hvor han opnåede $7\frac{1}{2}$ pts. af 11 mulige og overraskede et par stærke internationale mestre. Flemmings ratingtal er ca. 2280 og han er nr. 34 på den danske styrkeliste.

MØD OP DEN 22/4! DETTE INITIATIV FORTJENER STOR OPSLUTNING.

PARTISIDERNE v/ Erik Poulsen.

Som nævnt i sidste nr. er det nu på tide, at Henry Lillelund, der indvandrede fra Herlev skakklub i denne sæson, får et parti i bladet.

Lillelunds partier er som regel præget af den koncentration, som er en følge af, at han på grund af sit fysiske handicap næsten hele tiden sidder ved brættet. Det følgende parti er typisk i så henseende. En lille midtspilsfordel bearbejdes, og på et tidspunkt, hvor modstanderens koncentration et øjeblik er svækket, afgør han partiet med en kombination. Og hvilken kombination! Der er nu ikke noget at sige til, at Bergmann ikke så den. Nyd den Selv!

Hvid Henry Lillelund Sort B.H. Bergmann
GSF's vinterturnering, 1-2. kl. d. 13/11- 79.

Cunningham forsvaret i kongegambit.

1. e4, e5 2.f4 (Lillelunds yndlingsåbning)
exf4 3. Sf3, Le7 4. Lc4, Sf6! (Euwe) Jeg har længe ventet 4. - Lh4+ 5. g3, fxc3
6. o-o, gxh2+ 7. Khl med morsomheder for alle pengene. (Euwe angiver, at 5. g3 er ugunstigt for hvid og anbefaler 5. Kfl. Interesserede henvises til åbningsteorien. EP) 5. Sc3

(Iflg. EUwe er 5 e5 det eneste, der kan blive rigtigt farligt for sort. Partitræk- ket kan nu udmærket besvares med 5. - Sxe4! EP.) 5. -d5 (?) 6. exd5, o-o 7. o-o, Lg4 8. d4, Ld6 9. Dd3, Sbd7 10. Sb5, Sb6 11. Sxd6, Dxd6 12. Se5, Sxc4 13. Sxc4, Dxd5 14. Txf4, Lh5 15. Se5, Lg6 16. Sxg6, fxg6 17. c4, Dd7 Hvid har nu en spinkel fordel med lidt mere terræn og en løber, der er stærkere end sorts springer (og bondeover- vægten på d- fløjen! EP) 18. Ld2, Sh5 19. Txf8+, Txf8 20. Tel, Te8 21. Tf1, Sf6 22. Lb4, c6. Ingen af officererne kan gå til e4 pga. Dxe4! 23. a4, De6 24. Tel, Df5 25. Txe8+, Sxe8 26. De2, Dd7 (Dbl+ dur ikke pga. Del! med tvungen dronningafbytning og klar slutspilfordel. EP) 27. De5, Kf7 28. d5 Dc5 ser besnærende ud, men mister en bedre position. (Og efter 28. - a6 kan sort til- syneladende godt tåle skakken på f8 EP.) 28. - cxd5 29. cxd5, Sf6 30. d6, De6 (Ved korrekt spil er denne stilling næppe til at vinde, men der er naturligvis praktiske chan- cer. EP) 31. Dd4, a6 32. Lc3, Dd7 33. Dc4+, Kf8 34. Lb4 (Nu burde sort have spillet 34. - Ke8, og det er svært at se, hvorledes

hvid kommer videre. Ingen skal imidlertid
bebrejde Bergmann 34. - Se8 EP)

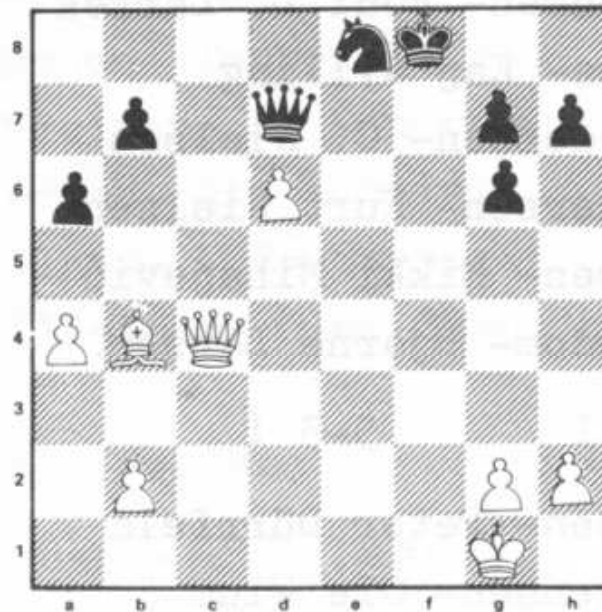

Men hvid har et tordenslag : 35. Dc8!! og
sort opgav. (Den sorte dronning kan hver-
ken trække eller dækkes. En pragtfuld af-
slutning, lige til skønhedspræmie! EP)

DEAD: LINE

for indlæg til næste nr. af GSF nyt er d.
1/5 1980.

For forslag til generalforsamlingen er der
følgende frister:

Ændringsforslag til klubbens love: 27/4 1980
Andre forslag: 19/5 1980

RESULTATER FRA KLUBHOLDTURNERINGEN.

Mesterrækken: Albertslund I- GSF I 5½-2½

1. Erik Poulsen- Henrik Kristensen 0-1
2. Georg Jørgensen- Axel Kramer 1-0
3. Bent Jørgensen- Poul L. Larsen 0-1
4. H.O.Strauss- Kaj Gylling ½-½
5. Carl Å. Pedersen- C. Nielsen 0-1
6. H. Kj. Andersen- Kurt Nielsen 0-1
7. Ib S. Hansen- Mikki Mihajević 0-1
8. Jesper Meedom- Bjarne Larsen 1-0

GSF I- Øbro II 5-3 !

1. Erik Poulsen- Peter Dürrfeld ½-½
2. Georg Jørgensen- Ole Wium ½-½
3. H.O. Strauss- Ole Bæklund 1-0 UK
4. Carl Å. Pedersen- W.Andersen 1-0
5. H.Kj. Andersen- Jørn Andersen 1-0
6. Steen Erhard- J.H. Pedersen 1-0 UK.
7. Ib S. Hansen- Kurt Østerberg 0-1
8. Jesper Meedom- Eilif Fogh 0-1

Dette var førsteholdet eneste sejr i turneringen, idet kampen mod Hv. S. i sidste runde tabes stort, uanset udfaldet af et hængparti. Men ØBRO stillede med kun 6 mand, så Strauss og Erhard kom let til sejren.

2. række, gr. 2.

27/2: GSF II- LVS III 4-4

1. Kaj Sørensen- Henning Kabell	1-0
2. A. Marczyk- Axel Kristensen	0-1
3. Søren Poulsen- Per Rafn	0-1
4. John Jönsson- Torben Leth	$\frac{1}{2}$ - $\frac{1}{2}$
5. Torben Nielsen- H. Kondrup	1-0
6. Th. Andersen- Aïssa Salem	$\frac{1}{2}$ - $\frac{1}{2}$
7. Hans Döllner- P.E= Sørensen	0-1
8. Henry Lillelund- Oluf Skyum	1-0

18/3: GSF II- Vanløse II 5-3 !

1. Kaj Sørensen- Finn Madsen	0-1
2. A. Marczyk- Niels Rendlev	0-1
3. John Jönsson- Jens Vinter	1-0
4. A. Johannesen- E.B. Larsen	0-1
5. Th. Andersen- Ib Pedersen	1-0
6. H. Döllner- Kurt Havn	1-0
7. B.H.Bergmann- A. Barkhuus	1-0
8. H. Lillelund - J Schöller	1-0

Kampen mod topholdet fra VS resulterede således i en overraskelse, skabt af de "garvede kæmper" nederst på holdopstillingen. Sejren blev en realitet, da John som sidste mand kunne notere ettallet på sin liste. GSF slutter midt i rækken med 26 points.

2. række gr. 4.

26/2: GSF III- Hvidovre II 4-4

1. H.E. Gregersen- Børge Sunne	1-0
2. G. Barkting- Fl. Bruhn	0-1
3. C. Nyholm- M.T. Andersen	1-0
4. Sv. E. Møller- J.Jørgensen	0-1
5. Per Christiansen- P. Lange	0-1
6. W. Bjarnsholt- Fl. Bruhn	$\frac{1}{2}$ - $\frac{1}{2}$
7. Ib Møller- B. Dahlberg	$\frac{1}{2}$ - $\frac{1}{2}$
8. Kurt Kristensen- C. Andersen	1-0

TURNERINGER

John Jönsson har deltaget i 2. klasse i Aktiv Alliancens koordinerede turnering og opnåede $3\frac{1}{2}$ point.

I påsketurneringerne i Odense (den officielle, arrangeret af DSU) og i København (arrangeret af KSU) deltager henholdsvis Mads Reinert i kandidatklassen (DSU) og Carl Age Pedersen i 1. klasse (SK).

I ØBRO's forårsturnering deltager fra GSF:

Hans Strauss i 1. klasse; H. E. Gregersen, John Jönsson og Ib Møller i 2. klasse og Kurt Kristensen i 3. klasse.

KORRESPONDANCESKAK.

er en speciel form for skak, som har både fanatiske tilhængere og indædte modstandere. Personligt mener jeg ikke, at spændingsmomentet bliver mindre, selv om modstanderen ikke sidder overfor een; naturligvis kan k-skakspilleren benytte adskillige hjælpemidler under partiet, men det betyder ikke, at partierne bliver ren teoriterperi. K-skak har betydeligt flere nuancer end man umiddelbart skulle tro, og partierne er generelt af højere kvalitet end de fleste nærskakpartier. K-skakspillets værste fjender er tidsnøden, som kan ødelægge meget og desværre visse spilleres manglende forståelse for spillet. Sidstnævnte problem viser sig både ved, at nogle spillere i stedet for at opgive en håbløs stilling, blot undlader at svare, og ved, at nogle spillere, når de er i tidsnød, pludselig ikke har modtaget modstanderens kort, som sikkert er gået tabt hos postvæsenet.

Når det går rigtigt til, giver spillet imidlertid mange fornøjelige timer, hvilket redaktøren gerne vil give et par eksempler på:

Hvid: Steen Erhard Sort: E. Møller Kristensen, Esbjerg.

Spillet i mesterklassen 20/8 1979- 1/3 1980

1. e4?! Dette åbningstræk har jeg ikke spillet i et alvorligt parti i 6 år! Men vi skal jo alle forsøge at udvikle os.

1. - Sf6 2. e5, Sd5 3. d4, d6 4. Sf3, Lg4 5. Le2, e6 6. c4, Sb6 7. o-o, Le7 8. h3, Lh5 Ved trækstilling er partiet

kommet ind i en variant, som siden 1971 har været meget populær. 9. Le3 ?! Mere almindeligt er 9. exd6, cxd6 11. Sc3, o-o

12. Le3, d5! som kun giver mikroskopisk initiativ for hvid. 9. - S8d7 10. exd6

Pga. sorts lidt passive 9. træk anså jeg afbytningen for mere fordelagtig nu end i ovennævnte variant. 10. - cxd6 11. b3, o-o

12. Sc3, Tc8 13. Tc1 Nu kunne sort med

13. - Sf6 komme ind i en stilling kendt

fra Kapengut- Smyslov, USSR 1971. I dette parti fik hvid klar fordel efter 14. T

e1, a6 15. Lf1, d5 16. c5, Sbd7 17. Lf4, Sb8 18. g4, Lg6 19. Se5 13. - Sb8?!

14. g4, Lg6 15. Sh2?! Hvid søger angrebsmuligheder i f-linien, men risikerer, at springeren kommer til at stå "off-side".

15. - S6d7 16. f4, h6 17. Lf3! Måske partiets vanskeligste træk! Tf2 efterfulgt af Df1 virkede måske mere naturligt, men teksttrækket har den fordel, at hvid udvikler sine brikker med tempogevinst, fordi sort må forsvare sig mod de trusler, hvid opstiller. Nu må han først dække bonden, selv om hovedtruslerne er rettet mod kongefløjen. 17. - b6 18. Dd2, f5 19. Dg2, a6 Igen er det nødvendigt at sikre dronningfløjen. Denne gang pga. truslen 20. Lb7, Tc7 21. Sb5 med kvalitetsgevinst. 20. Khl, De8 (?) Ikke godt, men sort er i bekneb for fornuftige træk. F.eks. 20. - Sc6 ikke pga. 21. d5! og 20. - Sf6 er forbudt pga. truslerne mod g7. En idé var 20. - Lf6 for at dække denne udsatte bonde. Mod dette træk giver 21. g5, hx g5 22. fxg5, Le7 23. h4, som sort frygtede, ikke noget særligt. 21. Tgl, Df7?

Nu får hvid lejlighed til at omsætte den positionelle fordel til gevinst med en lille kombination, som afgør partiet straks.



22. gxf5 ! Sort opgav, da han havde tænkt en uges tid over hvids trækserieforslag:
22. - Lxf5 23. Lh5!, Df6 24. Sg4, Lxg4
25. Dxc4, hvorefter truslen 26. Se4 ikke kan afværges uden at sort mister materiale. Meget instruktivt at den deplacerede hest i det afgørende øjeblik springer frem og knuser modstanderen med sin skarpe hov!

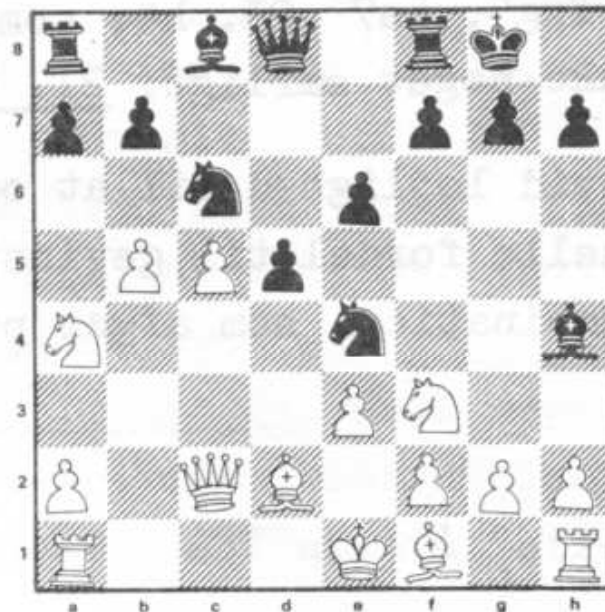

Denne stilling fra samme turnering opstod efter at G. Thomassen, Århus (hvid) spillede 12. b4-b5. Jeg "fyrede op" med 12. Sxf2!? og nu: 13. Sxh4, Sxh1 13.-Dxh4? 14. g3, Df6 15. Lc3! 14. Sf3 14. g3, Dg5! 15. e4, Df6 16. Lc3, d4 og sort beholder kvaliteten. 14. - Se5! 15. Sxe5, Dh4+ 16. Kd1 16. Ke2, Df2+ 17. Kd3, Df5+ 18. Kc3, Dxe5+ m. sort gevinst. 16. -Df6 17. Sf3?! En overraskelse. Jeg regnede med 17. Dc3, Dxfl+ 18. Kc2, Dxc2 og sort må kunne realisere sin materielle fordel, selv om hvid har en smule modspil. 17. - Dxa1 18. Ke2, Df6 19. Lc3, Dh6?! Pointen med dette træk er, at truslen mod e3 skal hindre hvid i at fange springeren på h1. 20. c6 20. g3, Dh5 21. Lg2, e5! 22. Lxe5, Lg4! vinder sort, f.eks. 23. Lxh1, Lxf3+ 24. Lxf3, Dxe5. 20.-bxc6 21. Lb4, cxb5! Hvis sort flytter det truede tårn, er Dxc6 ubehageligt. 22. Lxf8, bxa4 23. Lc5? Efter 23. Dc6 taber - Tb8?? pga. 24. La3!! som både dækker tårnskakken og truer mat i et træk! Altså må sort besvare Dc6 med 23. - La6+! og efter 24. Dxa6, Txf8 vinder sort vel i længden; men helt nemt er det ikke. Den bedste mulighed er at besvare 25. Dxa4 med Tb8 og Df6, og på 25. Dxa7 skal der spilles

- Tc8 og - Dg6. 23. - La6+ 24. Ke1,
Lxf1 25. Kxf1, Dg6 26. Dd2, Tc8 og nu
opgav hvid. Der er ikke mere efter 27. Lb4,
Dc2!. På Db4 følger Dd3+ og færdig og på
27. Dd4 afgør Dbl+.

Et morsomt parti, selv om ikke alt var helt
korrekt spillet.

Steen Erhard.

OPGAVESIDEN

Sort trækker og vinder!

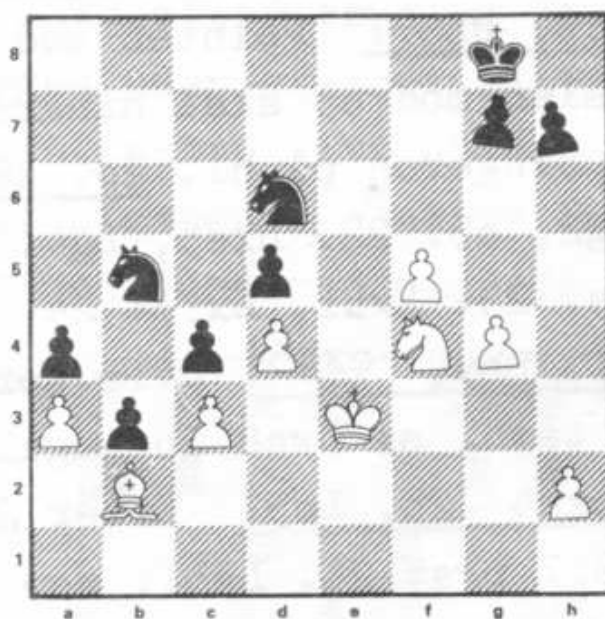

Det er ikke svært at se, at kun et offer
kan bryde den hvide bondekæde. Men sort
må også tage hensyn til et evt. modspil!
Prøv at finde en klar variant.

JENS KRISTIANSEN

forsvarer i Odense sit danmarksmesterskab fra sidste år. Jens har jo i mange år tilhørt den absolutte top i dansk skak og vi kan stadig glæde os over, at han bevarer tilknytningen til sin "barndomsklub", GSF.

I det forløbne år har Jens' resultater været svingende, men selv om 4/9 i KM fornylig ligner en "nedtur", må Jens være topfavorit til DM-titlen. Således vandt han i december 79 en international turnering i Czéckoslovakiet. Hans spillestil er stadig skarp og publikumsvenlig, men er samtidig blevet noget sikrere med årene.

I Odense må Carsten Høj betragtes som Jens' værste konkurrent, mens de tidligere DM-vindere, IM Jakobsen og Bjørn Brinck-Claussen nok stadig er farlige for enhver, men næppe i form til en topplacering. Snarere må Erling Mortensen, som er utrolig teoristærk regnes for den farligste out-sider. Endelig vil nogle få, deriblandt undertegnede pege på, at den fhv. junior-DM, John Rødgård, kan overraske. Han er svær at vinde over, men spiller nok for mange remiser, ligesom han har

problemer med skakuret. Andre end de nævnte kommer næppe på tale som bud på en topplacering, men spillere som Jacob Øst og Erik Pedersen kan nemt skabe ravage, idet de på en god dag kan overraske enhver. De øvrige deltagere N.J. Fries Nielsen, Erik Brøndum, Bjarke Kristensen og den "sikre bundprop", Jørgen Nielsen "deltager på turistklasse"- Vi krydser fingre for Jens og hvis det skulle kikke, må vi trøste os med, at Mads Reinert er blandt de "hotteste" bud på 1. pladsen i kandidatklassen!

DEN BLÅ BOG

FORMAND:	Kurt Kristensen
(01) 691268	Høje Gladsaxe 33 5 th 2860 Søborg
NÆSTFORMAND:	H.E. Gregersen
(02) 981586	Landerslevvej 45 2880 Bagsværd
Kasserer:	Erik Poulsen
(02) 440446	Ketulsvej 7 2880 Bagsværd
Redaktør:	Steen Erhard
(02) 982489	Harestien 11 2880 Bagsværd



G. S. F.- Nytt

Medlemsblad for
Gladsaxe Skak Forening

(245)

NR. 4 maj 1980 32. årg.

ORDINÆR GENERALFORSAMLING

I henhold til "love for Gladsaxe Skakforening indvarsles hermed ordinær generalforsamling i klublokalerne, tirsdag d. 27/5 1980 kl. 19.

Dagsordenen indeholder følgende punkter:

1. Valg af dirigent
2. Protokol
3. Formandens beretning
4. Regnskab
5. Indkomne forslag
6. Valg
7. Eventuelt.

Forslag, som ønskes behandlet under dagsordens pkt. 5 skal indsendes til formanden senest

8 dage forinden afholdelsen.

Bestyrelsen foreslår følgende gennemreviderede og supplerede love:

LOVE for Gladsaxe Skakforening, stiftet 8. maj 1933.

§1

Klubbens navn er Gladsaxe Skak Forening, og dens hjemsted er formandens adresse. Klubbens formål er at udvikle og fremme kendskabet til og interessen for skakspillet, hvorfor kun aktiviteter med tilknytning til skak er tilladt i klublokalerne. Klubben skal være medlem af Dansk Skak Union.

§2

Nye medlemmer betaler en måneds kontingent i indskud, som ikke refunderes ved udmeldelse. Udmeldelse må ske ved henvendelse til kassereren evt. formanden og regnes fra førstkommende kvartal. Ved restance ud over 3 måneder kan et medlem slettes, men skal forinden tilskrives herom med 1 måneds varsel.

Generalforsamlingen

§3

Generalforsamlingen er den højeste myndighed i alle klubbens anliggender og er beslutnings-

dygtig uanset de mødtes antal. Her træffes bestemmelse om kontingent, ligesom der behandles spørgsmål, som er af almindelig interesse for klubben. Afgørelser træffes ved almindelig stemmeflerhed (undtagelser se § 8, 9, 13 og 14.) Stemmeret har ethvert aktivt medlem af klubben. Ved lige stemmetal er formandens stemme afgørende. Hvis ingen forlanger anden afstemningsmåde, anvendes håndsoprækning.

§4

Ordinær generalforsamling afholdes én gang årligt i maj eller juni og indvarsles skriftligt mindst 14 dage forud med angivelse af d dagsorden, som skal indeholde følgende punkter:

1. Valg af dirigent
2. Protokol
3. Formandens beretning
4. Regnskab
5. Indkomne forslag
6. Valg
7. Eventuelt.

Forslag, som ønskes behandlet på generalforsamlingen, skal indsendes til formanden senest 8 dage forinden.

§5

Forhandlingsprotokollen omfatter referat af generalforsamlinger og bestyrelsesmøder. Den underskrives af formand og sekretær. Ved generalforsamlinger tillige af dirigenten.

§6

På den ordinære generalforsamling foretages valg af formand, næstformand, kasserer, sekretær og 1 bestyrelsesmedlem, der tilsammen udgør bestyrelsen. Desuden vælges 2 revisorer, 2 suppleanter til bestyrelsen og 1 til revision. Endelig vælges en redaktør af klubbladet. Det vil være naturligt, at redaktøren har sæde i bestyrelsen, men det er ingen betingelse. Alle vælges enkeltvis og for 1 år ad gangen.

§7

Ekstraordinær generalforsamling kan med normalt varsel indkaldes af bestyrelsen, eller skal indkaldes, når mindst 1/4 af klubbens aktive medlemmer ved skriftlig henvendelse til formanden fremsætter anmodning herom med angivelse af årsagen.

§8

Lovændringer kan kun ske på en generalforsamling, og kun når mindst 2/3 af de afgivne

stemmer er for ændringen. Lovændringsforslag skal skriftligt bekendtgøres for de aktive medlemmer senest 8 dage før generalforsamlingen.

§9

Eksklusion af et medlem skal vedtages på en generalforsamling, og mindst $2/3$ af de afgivne stemmer skal være for eksklusionen. Det pågældende medlem skal underrettes om generalforsamlingens dagsorden og har ret til at deltage i mødet. Et ekskluderet medlem kan kun optages i klubben igen ved en generalforsamlingsbeslutning.

Klubbens ledelse.

§10

Bestyrelsen optræder på klubbens vegne og kan under ansvar over for generalforsamlingen disponere til klubbens bedste og formålets fremme. Afgørelser træffes ved simpel stemmeflerhed, idet formandens stemme er afgørende ved lige stemmetal. Dog skal mindst 3 være til stede for at bestyrelsen er beslutningsdygtig.

§11

Formanden repræsenterer klubben og leder dens virksomhed i overensstemmelse med lovene. Når

en foreliggende sag angår formanden personlig, skal han vige sit sæde, hvis flertallet af generalforsamlingen kræver det, eller hvis han selv ønsker det. Fratræder formanden i u-tide, leder næstformanden klubben, indtil nyt formandsvalg kan finde sted.

§12

Over klubbens likvide beholdninger disponerer formand og kasserer hver for sig.

Klubbens opløsning.

§13

Klubbens sammenslutning med andre klubber kan kun gyldigt vedtages på en generalforsamling, hvor mindst $3/4$ af de afgivne stemmer er for sammenslutningen.

§14

Klubbens totale ophævelse kan ikke ske, hvis 7 aktive medlemmer tilkendegiver, at de ønsker en bevarelse.

§15

Ophæves klubben helt, tilfalder dens likvide beholdninger Dansk Skak Union, mens dens materiel deponeres i 2 år til brug ved en eventuel start af en ny skakklub i Gladsaxe kommune. Efter udløbet af denne periode tilfalder også

materiellet Dansk Skak Union.

Fortolkning.

§16

Tvivl om fortolkningen af disse love afgøres af generalforsamlingen.

Søborg, d. 27 maj 1980

Bestyrelsen

fremsetter i øvrigt følgende forslag:

1. Til alle holdkampe på udebane ydes der "kilometerpenge" til dem, der lægger bil til efter følgende sats:

kr. 0,25 pr. km. pr. person i bilen

2. Det nuværende telefonpengesystem annulleres (Gregersen modtager kr. 100.- årligt) og i stedet bevilges maksimalt kr. 300,-, som bestyrelsen fordeler forholdsmæssigt til enhver, der har væsentlige telefonudgifter for klubbens regning.

3. Der indføres godtgørelse til værten for afholdelse af bestyrelsesmøder o.l.:

kr. 10, - pr. deltagende person

4. Da klubben har investeret kr. 1400,- i an-

skaffelse af emblemer, og der til dato kun er solgt for kr. 100,-, foreslås, at alle aktive medlemmer, der endnu ikke er i besiddelse af et eksemplar, køber et sådant formedelst kr. 20, -.

5. Som et led i samarbejdet med Skakforeningen "Odysseus" foreslås, at begge skakforeninger åbner deres vinterturneringer for hinandens medlemmer, uden at spillerne behøver at melde sig ind i den anden klub. Hver af klubberne håndhæver suverænt sit eget turneringsreglement, herunder indplaceringen af den anden klubs spillere.

REGNSKAB FOR GSF 1/4 1979- 31/3 1980.

Regnskabet er ved personlig underskrift revideret af Hans Døllner og C.E= Lindegård, som ligeledes har fundet, at beholdninger er til stede, og at regnskabet er i overensstemmelse med bøger og bilag.

I den regnskabsmæssige opstilling på den følgende side er tallene i parentes fra sidste års regnskab.

Indtægter

Kassebeholdn. 1/4 79	9.924,22	kr.	(6552)
Indsk. og kontingent	11.989,00	kr.	(13501)
Turneringsindskud	1.540,00	kr.	(740)
Solgte emblemer	100,00	kr.	
Driftstilskud	450,00	kr.	
Renter	547,26	kr.	(397)
Øreafrunding	0,01	kr.	
Andet			(150)

24.550,49 kr. (21340)

Udgifter

Materiel	48,00	kr.	(23)
K. S. U.	4.536,00	kr.	(5654)
Præmier	1.790,00	kr.	(1050)
Klubblad	4.343,15	kr.	((2298)
Papir, porto, tlf.	861,50	kr.	(1103)
50 emblemer	600,00	kr.	
Prægestempel	800,00	kr.	
Generalfors. + juleafs.	428,75	kr.	(238)
Annoncer	210,44	kr.	
Holdturn. indskud	150,00	kr.	(504)
Kørsel, færge	166,00	kr.	(134)
diverse	227,66	kr.	((150)
Kassebeholdn. 31/3 80	10.388,99	kr.	(9924)

24.550,49 kr. (21340)

Aktiver pr. 31/3 1980.

Kontant beholdning	kr.	18,30	(382)
Girokonto	kr.	5.723,11	(5770)
Bankbog	kr.	4.647,58	(3772)

		kr.10.388,99	(9924)
Tilgodehavende kont.	kr.	399,00	(585)
Materiel	kr.	1,00	(1)

		kr.10.788,99	(10510)
+ vinterturn.indsk. 79	kr.	945,00	(725)

		9.843,99	(9785)

Afskrevne restancer	kr.	495,00	(855)

Bagsværd, d. 13 april 1980

Erik Poulsen, kasserer
(sign.)

Vinterturneringen er afsluttet med det resultat,
at der skal finde omkamp sted mellem Erik Poul-

sen og Carl Age Pedersen. 1-2. kl. vandtes af H. Lillelund og 3. kl. af formanden, Kurt Kristensen. Udførligt referat følger i næste nr.

KSU HOLDTURNERING

- er nu afsluttet og resultatet i de rækker, hvor GSF deltog blev følgende:

Mesterrækken

1. Allerød I	37,5	5. Albertslund I	29,5
2. Tårnby I	31,0	6. Vanløse I	29,0
3. Frederiksberg II	30,5	7. Gladsaxe I	20,5
4. Hvidovre I	30,5	8. Øbro II	16,0

II. række, gr. II

1. Vanløse II	36,0	5. AS 04 III	28,0
2. Herlev I	34,5	6. Gladsaxe II	26,0
3. Tåstrup III	29,0	7. Rødovre IV	22,0
4. Lyngby-V. S III	29,0	8. Tårnet II	19,5

III. række, gr. IV

1. Allerød II	35,5	5. Måløv I	21,5
2. Tåstrup II	33,0	6. Gladsaxe III	18
3. Hvidovre II	26,0	7. SK IV	8,0
4. Olympia I	26,0	8. Stud. IV	0,0

Topscoreere for G.S.F. var Erik Poulsen på 1. hold med 4/7; H. Lillelund på II. hold med 6/6! og G. Barkting på 3. hold med 3½/6.

GSF vandt den vellykkede venskabsmatch mod "ODYSSEUS" med 13 - 7, idet vi viste os stærkere i bredden end vores modstandere, som var bedst på de øverste brætter. Individuelle resultater følger i næste nummer.

DEN BLÅ BOG

FORMAND:	Kurt Kristensen
(01) 691268	Høje Gladsaxe 33 5 th 2860 Søborg
NÆSTFORMAND:	H.E. Gregersen
(02) 981586	Landerslevvej 45 2880 Bagsværd
Kasserer:	Erik Poulsen
(02) 440446	Ketulsvej 7 2880 Bagsværd
Redaktør:	Steen Erhard
(02) 982489	Harestien 11 2880 Bagsværd

Som nævnt har red. udskudt en del stof til næste nr, heriblandt desværre en meget spændende artikel af Mads Reinert omhandlende DM 1980. Til gengæld udkommer næste nr. forhåbentlig allerede ca. d. 1/6.



G. S. F. - *Nyt*

Medlemsblad for
Gladsaxe Skak Forening

(246) nr. 5 juni 1980 32. årg.

MIRAKLET ER SKET!!

VI HAR FAET NYE LOKALER. Den utilfredsstillende situation, hvor vi har måtte smide udeholdet ud kl. 11³⁰, uden analysemuligheder, og hvor spillere i såvel hold - som vinterturnering knap har kunnet nå at udføre hemmeligt træk, er en saga blott. Fra og med tirsdag d. 1 juli har GSF fast ugentlig spilleaften hver tirsdag fra ca. kl. 19⁰⁰ - 1⁰⁰ !

Det nye spillested er:

Skoleparkens Selskabslokaler

Kælderen (NB!)

Halbjørnsvej 2

2880 Bagsværd.

VINTERTURNERINGEN

1979-80 er afsluttet. Resultaterne blev som følger (bemærk at klubmesterskabet ikke er endeligt afgjort, da der i øjeblikket spilles omkamp mellem Erik Poulsen og Carl A. Pedersen)

Mesterklassen

		po.
1.-2. Carl Åge Pedersen	- 1 $\frac{1}{2}$ $\frac{1}{2}$ 1 1 $\frac{1}{2}$ 1	5 $\frac{1}{2}$
1.-2. Erik Poulsen	0 - $\frac{1}{2}$ 1 1 1 1 1	5 $\frac{1}{2}$
3. H. Kjærsgård Andersen	$\frac{1}{2}$ $\frac{1}{2}$ - 1 0 1 1 1	5
4. H.O. Strauss	$\frac{1}{2}$ 0 0 - 1 0 1 1	3 $\frac{1}{2}$
5. Kaj Sørensen	0 0 1 0 - 0 1 1	3
6. Ib S. Hansen	0 0 0 1 1 - 0 1	3
7. Steen Erhard	$\frac{1}{2}$ 0 0 0 0 1 - 1	2 $\frac{1}{2}$
8. A. Marczyk	0 0 0 0 0 0 0 - 0	

Kaj Sørensens korektion var 7,5 mod Ib S. Hansen 6,5.

1. og 2. klasse var i år slået sammen og spillede 9. runder efter monradsystemet. De fleste var tilfredse hermed; resultat næste side.

<u>1. - 2. klasse</u>	po.	korr.
1. Henry Lillelund	6½	
2. H. E. Gregersen	6	39
3. Søren Poulsen	6	38
4. Th. Andersen	6	37
5. Gunnar Backting	5½	
6. Jesper Meedom	5	39,5
7. B. H. Bergmann	5	39
8. Hans Døllner	5	37
9. Torben Nielsen	5	34
10. W. Bjarnsholt	5	32
11. Ib Moltzen	4½	
12. John Jönsson	4	
13. Arne Johannesen	3½	
14. C. Nyholm	2	35
14. Per Christiansen	2	35
15. Carl Hartmann	1	

Vi gentager gratulationerne til Lillelund, der førte fra start til mål, men som efter 2 remisser og 1 tab i de sidste runder, truedes fra flere sider.

3. klasse

Der spillede alle mod alle mellem ti spillere. Formanden fik sin bedste sæson hidtil og vandt sikkert.

1. Kurt Kristensen $8\frac{1}{2}$ 2. Ib Møller $6\frac{1}{2}$
3. Ole Olesen 5 4. Hanne Ioannau $4\frac{1}{2}$
5. Phyllis Nikolajsen 4 ($15\frac{1}{2}$) 6. Th. Sandorff 4 (14) 7. V. Carstensen $3\frac{1}{2}$ ($15\frac{1}{2}$)
8. Benny Wenzell $3\frac{1}{2}$ ($14\frac{1}{2}$) 9. Erik Rosenlund $3\frac{1}{2}$ ($12\frac{1}{4}$) 10. Ole Kristensen 2.

Ole Olesens resultat med en 3. plads i sin 1. vinterturnering er bemærkelsesværdigt.

CHRIS NØRREGÅRD

fra "Odysseus" var i klubben d. 22/4 og holdt et engageret foredrag om et af sine specialer, Budapestergambit. I den efterfølgende simultanforestilling opnåede han det fornemme resultat $+ 13 = 3$ (Bjarnsholt, Barkting og Th. Andersen) En interessant og hyggelig aften,

som vi på det hjerteligste takker Chris for!

CARL HARTMANN OG H.E.GREGERSEN

har omtrent samtidig fostret den storslåede tanke at skænke deres skaklitteratur til G.S.F. Hartmanns gave består af 32 og Gregersens af 36 bøger, hvorimellem adskillige fine og sjældne eksemplarer. På baggrund af, at klubben nu får nye lokaler, håber vi, at der kan oprettes et skakbibliotek med lånemuligheder for medlemmerne. Klubben retter en varm tak til giverne for deres ædle tanke!

UDFORDRINGSTAVLE

er nu opstillet i klubben til udfyldelse af ledige stunder. Ideen er ikke, at tavlen skal fungere som styrkeliste, men som en mulighed for at kunne spille et "løst" parti, der samtidig har en vis betydning. Reglerne for tavlen vil være opslået på denne. Betæknings-tiden er 1½ time pr. spiller til hele partiet.

Som nævnt på forsiden

er GSF flyttet til Skoleparkens Selskabslokaler. Her er der blevet stillet os 3 dejlige lokaler med tæpper på gulvene til disposition. Der er mulighed for at lave kaffe og adgang til telefon m.m.

Som bekendt har bestyrelsen længe arbejdet på at få de efterhånden utålelige forhold i Glad-saxe sportshal afløst af noget bedre, men de nye lokaler har simpelthen overtruffet selv de dristigste forventninger!

Men kom selv og se! Linie 160 går omtrent til døren, og fra Stengården S- station er der ca, 600 m.

Og da vi allerede starter den nye sæson den 1/7 er det tænkeligt, at der kan stables en sommerturnering på benene for interesserede; eller måske en "løs" skak i sommervarmen/ kulden.

VELKOMMEN I DE NYE LOKALER.

Bestyrelsen.

ORDINÆR GENERALFORSAMLING.

14 medlemmer mødte frem d. 27/5 1980.

Dagsorden.

1. Gunnar Barkting valgtes til dirigent.
2. Protokollen oplæstes af sekretæren, Søren Poulsen og godkendtes.
3. Formandens beretning indeholdt bl.a. det aktuelle medlemstal, ialt 43 aktive samt 10 passive. Formanden kommenterede samarbejdet med "Odysseus" og lokaleforholdene; efter at Erik Poulsen og Bergman havde kommenteret denne uddelte Kurt Kristensen præmierne for vinterturneringen samt topscorerpræmier i holdturneringen. Beretningen godkendtes.
4. Kasserer Erik Poulsen fremlagde regnskabet.
På Bergmans indtrængende opfordring lovede han at undersøge muligheden for at arbejde med en lavere beholdning på kontoen. Regnskabet godkendtes herefter eenstemmigt.
5. Indkomne forslag.

Der var ikke indkommet andre end de af be-

styrelsen fremsatte, der alle kan læses i sin helhed i GSF- nyt nr. 4, maj 1980.

- a) Nye love enstemmigt vedtaget.
- b) "kilometerpenge". Enstemmigt vedtaget.
- c) Telefonpenge. Enstemmigt vedtaget.
- d) Godtgørelser. Enstemmigt vedtaget.
- e) Forslaget om, at alle aktive medlemmer køber et klubemblem for 20 kr. blev vedtaget med 11 for, to imod, to undlader.
Alle, der ikke er i besiddelse af et emblem, vil herefter blive opkrævet 20 kr. ekstra sammen med næste kontingent, hvorefter emblemerne udleveres i klubben ved "den officielle" sæsonstart i august.
- f) Gensidigt vinterturneringssamarbejde med "Odysseus". Enstemmigt vedtaget.

6. Valg.

Formandde, Kurt Kristensen ønskede ikke genvalg. Gunnar Barkting blev valgt uden modkandidat, men fremhævede, at det bliver for en

kort periode, da han står foran en flytning til Sønderjylland.

Næstformand: H.E. Gregersen Genvalg

Kasserer: Erik Poulsen Genvalg

Sekretær: Søren Poulsen Genvalg

Redaktør: Steen Erhard Genvalg

Kun 5 skulle vælges i overensstemmelse med de netop vedtagne love.

Suppleanter: Ib S. Hansen og Kurt Kristensen.

Revisorer: Hans Døllner og C.E. Lindegård-
suppleant: B.H. Bergmann- alle genvalgt.

7. Eventuelt. Her drøftedes problemerne med at skaffe klublokaler (som nu heldigvis er løst.)

Mødet sluttede med det traditionelle leve for Gladsaxe Skak Forening.

Danmarksmesterskabet påsken 1980

Berettet af MADS REINERT.

Kandidatklassen.

Kandidatklassen var meget stærkt besat, hvilket ses af at ratinggennemsnittet var 2244, 120 pts. højere end sidste år. Blandt de mange ærgerrige typer, som var mødt frem kan nævnes Niels Jørgen Fries Nielsen fra Esbjerg, der i år har vundet alt på vestkysten, og som for nylig spillede på landsholdet i England. Vagn Jensen, VRS, aggressiv og farlig for selv Bent Larsen, der fornylig blev sat mat med dronningoffer og ting og sager. Kaj Bjerring, Alborgmester med 6/7. Peter Gallmeyer, SK, gennem mange år en stærk, men relativt fredelig spiller. Skoleskakspillerne Kurt Hansen og Karsten Rasmussen regnede jeg ikke helt så højt, pga. manglende rutine og udholdenhed. Undertegnede var ude af form pga. et halvt års fuldstændig pause fra skak, på trods af deltagelse i Luganoturneringen i Schweiz

ugen før med godt resultat; men at være skak-
sulten kan næppe være nogen ulempe!

Det hele startede ganske godt med dagens e-
neste gevinst i 1. runde.

Mads Reinert- Jens Otto Pedersen, Munkebo.

1. e4, e6 2. d4, c5 3. Sf3, d5 (?!)

Sort påtager sig frivilligt en isoleret bon-
de på d5. 4. exd5, exd5 5. Lb5+, Sc6 6. o-o,

Ld6. At sort senere i turneringen gik ind

i det samme, forstår jeg ikke. 7. c4, a6

8. La4 Her spillede Curt Hansen i 8. run-

de 8. cx d5, axb5 9. dxc6, bxc6 10. dxc5

Lxc5 11. Dc2, Db6 12. Sbd2 med klar hvid

fordel. Dette og tekstfortsættelsen viser

klart variantens svagheder. Jeg forstår ikke

rigtigt at Jens Otto, der har været k-skak

danmarksmester og som kan spille virkelig

godt skak, i alle partier skulle "redde" par-

tiet efter en dårlig åbning. Han burde da som

k- spiller have et solidt åbningsrepetoire.

8. - Se7 9. Sc3, Le6 10. cxd5! Ødelægger

sorts rokade eller vinder en bonde. 10. -

Sxd5 11. Sxd5, Lxd5 12. Tel+, Kf8 Eller

12. - Le7 13. dxc5 13. dxc5, Lxc5 14. Lf4,

h6 15. Tc1, Le7 16. Lb3, Lxb3 17. Dxb3,

Lb4? 18 Se5! Opgivet. Der kunne følge:

18. - De8 19. Txc6, Lxel 20. Tc7, f6

21. Sg6+!, Dxc6 22. Ld6+, Ke8 23. De6+ mat.

Jeg vil skyde på, at 1000 andre varianter også vinder.

I 2. runde mødte jeg P. Gallmayer, kom nogenlunde fra åbningen og stod bedst i den obligatoriske tidsnød, hvor jeg dog spillede dårligt og partiet endte remis.

I 3. runde skulle jeg så møde en af de "små", 14-årige Karsten Rasmussen, nr. 2. i Århusmesterskabet. Jeg tvivler i øvrigt på, om Larsen var ligeså god i den alder! Han blev dog god senere, da han flyttede til København og meldte sig ind i 3 forskellige skakklubber, så han kunne spille turneringsskak hver dag!

Jeg tror hverken Karsten eller Curt har lyst til det; de er i øvrigt heller ikke "store" nok!

Mads Reinert- Karsten Rasmussen, Århus.

1. e4, e6 2. d4, d5 3. Sc3, Lb4 4. e5

En af de nye varianter på mit repertoire.

I Lugano mod tyskeren Busch fulgte en sjov fortsættelse: 4. - c5 5. a3, Lxc3 6. bxc3, Da5 7. Ld2, Da4 8. Tbl!, c4 9. Sh3, Sd7 10. Sf4, Dxa3 11. h4, b6 12. Dg4, Df8 13. Lcl!, Lb7 14. Tal, g6 15. h5, Dg7 16. h6, Df8 17. La3, Se7 18. Dg5 og sort er om trent i trækvang. Han opgav få træk senere.

4. - Se7 5. a3, Lxc3 6. bxc3, b6 7. Sh3

Det gik jo godt første gang. 7. - c5 8. Lb5, Ld7 9. a4, Sc6 10. Sf4 Sort burde nok have spillet - Sg6 på et eller andet tidspunkt, nu er det for sent, da hvid når at overføre sin springer til h5. 10. - Sf5 11. g4, Sh4 12. Sh5, o-o 13. Le2 Forhindrer dobbeltslag på d4

d4, fulgt af Sf3 +. 13. - a6? Sort kan ikke rigtig finde nogen plan. Bedre var i alt fald 13. - f6. 14. Dd2! Den hvide stilling spiller sig selv. 14. - cxd4 15. cxd4, b5 16. axb5, axb5 17. Txa8, Dxa8 18. Sxg7, Da5. Sort har overset 18. - Sxd4 19. Dxd4, Kxg7 20. Lg5, Sg6 21. Lf6+, Kg8 21. De3, Dal+ 22. Ld1 med hvid gevinststilling. 19. Sh5 Denne springer har været flittig - Sg1 - h3 -f4 - h5 - g7 - h5 og nu truer Sf6+ og Sxd7. 19. - Dxd2+ 20. Kxd2, Lc8 21. Lb2, Lb7 22. Lxb - Sf3+ 23. Ke3, Sg5 ^{Sf-e5?!} 24. h4, Sa7 25. Ld3, Se4 26. Tal, Sc6 27. f3 1-o.

Dermed nåede jeg op på 3/4 og delte 2. pladsen med Vagn Jensen og N.J. Fries. Curt Hansen havde taget føringen med 3½ /4.

Efter en let gevinst mod den "gamle" kombinationsspiller Sigfred From, Herning, fulgte i 6. runde et vildt parti mod IM i k- skak, Vig-

go Bové Quist, Munkebo, der på dette tidspunkt havde 3 gevinster og 2 tabspartier.

Mads Reinert- Viggo Bové Quist, Munkebo.

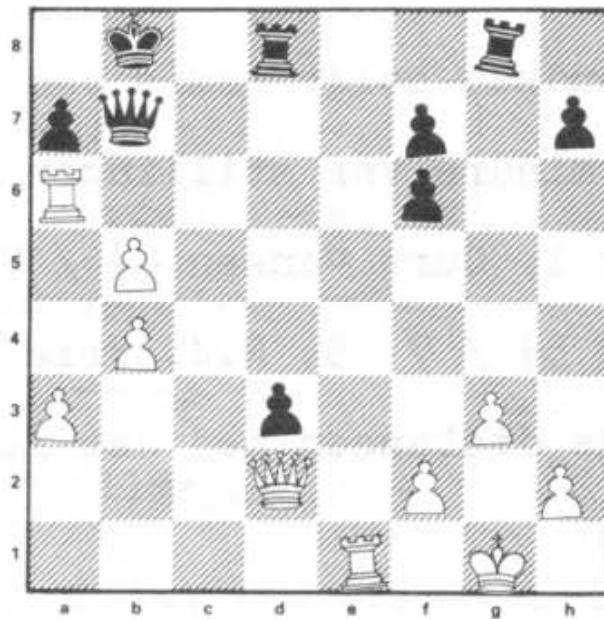

Hvid fører med en bonde, som sort ikke umiddelbart kan genvinde. Efter 35. - Dxb5 36. Df4+, Kb7 37. Te7!!, Kxa6 38. a4! er der for mange hvide trusler. Sort mente at have set en god fortsættelse og trak hurtigt. 35. - Tg e8 36. Txe8, Txe8 37. Td6! Hvis jeg havde haft sort, ville jeg stoppe op og tænke lidt, men sort fyrede straks sit "gevinstræk" af.

37. - Te2? Går dronningen til d1, følger

38. - Df3 med sort gevinst. 38. Td8+!, Kc7

39. Td7+!, Kc8 40. Dc3+, Kxd7 41. Dxd3+

1-0 efter 41. - Ke8 42. Dxe2+ har hvid et
let vundet slutspil.

Efter at Ole Knudsen holdt remis ved evig skak
med en officer mindre var stillingen inden de
sidste 4 runder 1. Curt Hansen $6\frac{1}{2}$ / 7 !!

2. Mads Reinert $5\frac{1}{2}$ / 7 3. N.J. Fries 5 / 7.

Kunne Curt holde distancen med det letteste
program tilbage?

I 8. runde vandt jeg over Fries derefter en
heldig sejr mod Bjerring. Men da det kun blev
til remis mod Niels Nielsson og Curt, blev
sidstnævnte en sikker vinder af klassen, 1 po-
int foran undertegnede.

I partiet i sidste runde havde jeg ellers
chancen for at vinde turneringen, da jeg hur-
tigt vandt en bonde med sort i en sicilianer.

Jeg satte dog senere bonde + kvalitet nær-

mest i slag, så jeg skulle nok have tabt, men han modtog et remistilbud! Måske pga. mit "fusk" mod Bjerring to runder tidligere i en håbløs stilling med to bønder for lidt. Slutresultatet efter 11. runder:

1. Curt Hansen 9,5
2. Mads Reinert 8,5
3. Niels Jørgen Fries 7
4. Vigg Bové Quist 6,5
5. Kaj Bjerring 6
6. Peter Gallmayer 5,5 osv.

Utroligt af den 15-årige dreng fra Bylderup. Sejren var trods held i et par partier meget fortjent, og med en kanonscore 4,5 points over hans forventede kommer Curt med ratingtallet 2346 op blandt de 30 bedste i landet! Jeg selv er også meget godt tilfreds. Jeg vandt 60 ratingpoints og når op på 2357! Men efter 24 partier på en måned skal jeg vist have en lille pause.

(I næste nr. følger mere partistof fra klassen)

PARTISIDERNE.

v./ Erik Poulsen.

I 3. runde af vinterturneringen ramlede de to gamle venner og næsten-naboer, Hans Døllner og Thorkild Andersen, sammen for Gud-ved-hvilken gang. Sagen er den, at det faktisk er Thorkild, der har lært Døllner at spille skak, og utallige slag er som følge heraf blevet udkæmpet i det "Kidhøj'ske" med Thorkild som sejrherre.

Nu går det gerne sådan, at afstanden i spillestyrke mellem eleven og læremesteren efterhånden formindskes, og i dag er der næppe stor forskel på de to. I det følgende parti viser Døllner i alt fald klart, at han er ude over elevstadiet. Og partiet må også have gjort et vist indtryk på Thorkild, for efter dette scorede han $5\frac{1}{2}$ pts. i sine sidste 6 partier i Monrad-klassen og hjemtog en 4. præmie!

Partiet spillede d.6/11 1979 i 1.-2. klasse i GSF's vinterturnering.

Hvid: Hans Døllner sort: Th. Andersen.

Kongefiancetto.

1. d4, g6 2. e4, Lg7 3. c3, a6 (?) 4. Sf3,
e6 (?) 5. Le2, Se7 6. Lf4, o-o 7. o-o, d5
8. e5, Sd7 9. Dc1, c5. Herefter kan vi gøre
status over åbningsspillet og konstatere, at
hvid er i fordel, bl.a. fordi sort ikke har
løst problemet med at få Lc8 i spil. Bddre er
da også den plan, sort normalt anvender, hvor
han venter med at flytte e-bonden og spiller
d6 og e5 10. Lh6, c4? Forøger blot hvids
fordel. Lc8 kunne jo muligvis komme i spil
på diagonalen a6-f1. Nu bytter hvid oven i
købet sorts gode løber af. 11. Lxg7, Kxg7
12. Df4, Sf5 (?) Sorts eneste mulighed for
en smule modspil var 12. - f6! 13. Sbd2, b5
14. g4, Sh6 15. Sg5, De7 16. De3, f5 17. ex
f6+, Sxf6 18. h3, Sf7 19. Sxf7, Txf7 20. D
e5, Kg8 21. f4, Sd7 22. De3, Sf8 23. Sf3,
Sd7 24. Sg5, Tf6 25. Tael, Sf8 26. Ld1,

26. - Ld7 27. Lc2, h6 28. Sf3, Te8 29.

Se5, Lc8

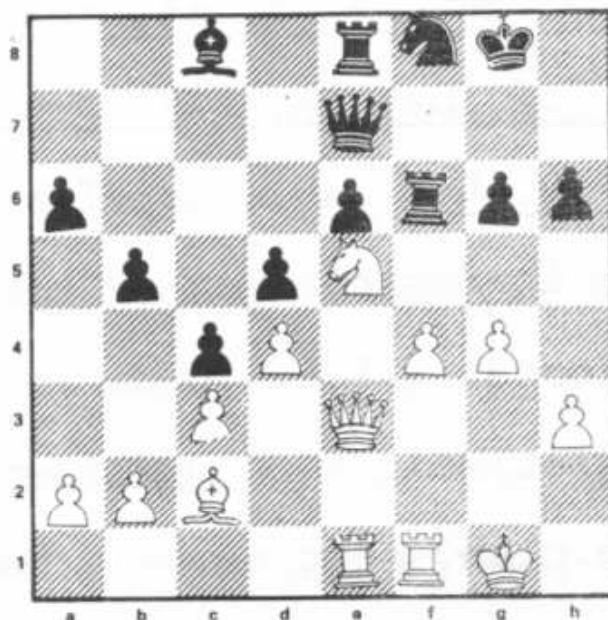

Materielt har sort bevaret ligevægten, men hvid står så overlegent, at han nu vinder forceret. 30. g5!, hxg5 31. fxg5, Txf1+
32. Txf1, Dh7 33. Sg4, Sd7 34. Sh6+, Kh8
35. Tf7, Dxf7 36. Sxf7+, Kg7 37 Sd6 Sort opgav. Det er næsten symbolsk, at Lc8 stadig står på sit udgangsfelt.



G. S. F. - *Nyt*

Medlemsblad for
Gladsaxe Skak Forening

(247) nr. 6 august 1980 32. årg.

PROGRAM

2/9 1980:	Efterårshurtigtturnering	(2 runder)
9/9	- : -	(2 runder)
16/9	- : -	(1 runde)
23/9	- : -	(1 runde)
30/9	- : -	(1 runde)
7/10	- : 1. runde i vinterturneringen.	

Bestyrelsen agter altså i lighed med sidste år at arrangere en hurtigtturnering. Søren Poulsen er turneringsleder og modtager tilmeldinger allerede nu. Vi håber på ligeså stor succes som sidste år. Præmier, indskud, reglement m.v. vil blive opslået i klublokalerne.

GSF byder hjerteligt velkommen til to nye medlemmer, Jan Clemmensen og Søren Bak Jensen.

Kandidatklassen, DM 1980

v. / Mads Reinert.
(fortsat fra forrige nummer)

5. runde:

Hvid: MR Sort Sigfred From, Herning.

1. e4, g6 2. d4, Lg7 3. Sc3, d6 4. g3 Jeg har set russeren Sveshnikow gennembanke folk i denne variant, som ellers ikke regnes for noget. 4. - c6 5. Lg2, e5 6. Sge2, Dc7

7. Le3, Sbd7 8. a4, Sf6 9. h3, o-o (?)

Sort burde i stedet forhindre det følgende træk med 9. - a5! Nu får hvid initiativet på dronningefløjen. 10. a5!, exd4 11. Lxd4!

Forhindrer spil på e- bonden efter 11. -Te8 12. o-o, Sc5 13. e5! Hvis springeren imidlertid stod på d4 i denne variant, måtte hvid spille 13. f3 og sorts stilling ser god ud.

11. - Te8 12. o-o, Sf8 13. f4, Se6 14. Le3, Sd7 15. Dd2, f5 16. exf5, gxf5

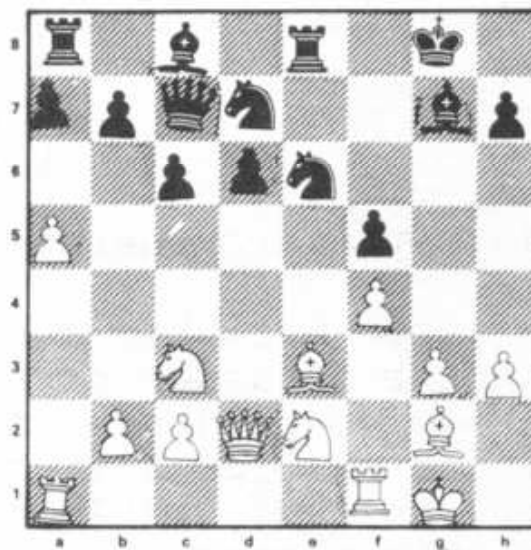

Selv om jeg før runden havde fået et tip om, at From kun havde lært det kombinatoriske, men ikke det positionelle, lod jeg nu kombinationsspiller være kombinationsspiller!

17. g4!, Sec5 18. gxf5, Sf6 19. Sg3 Hvid har nu en herlig stilling. 19. - De7

20. Tfel, d5 21. Lf2, Df8 22. Txe8, Sxe8

23. Sxd5, Kh8 24. Sc3, Lxf5 25. Tel, Se6

26. a6! Denne bonde har indtil nu domineret dronningefløjen. Nu afgør den faktisk spillet i centrum! 26. - bxa6 27. Lxc6, Td8. Andre tårntræk taber også pga. 28. Dd5.

28. Dxd8!!, Sxd8 29. Txe8, Lxc2 30. Txf8,

Lxf8 31. Ld5 Sort opgav. Min nemmeste gevinst.

OLYMPIA 1980.

For første gang i næsten 3 år spillede jeg her en koordineret turnering, og opnåede 4 / 7 i 1. klasse, hvilket må siges at være tilfredsstillende. Jeg burde dog i sidste runde have vundet over den suveræne turneringsvinder Mikki Mihaljević, men kiksede gevinsten og dermed 2. præmien.

Et par af mine gevinster må tilskrives mine modstanderes dårlige slutspilteknik. Her er et eksempel fra 4. runde.

Hvid: Harald Petersen, Olympia
Sort: Steen Erhard.

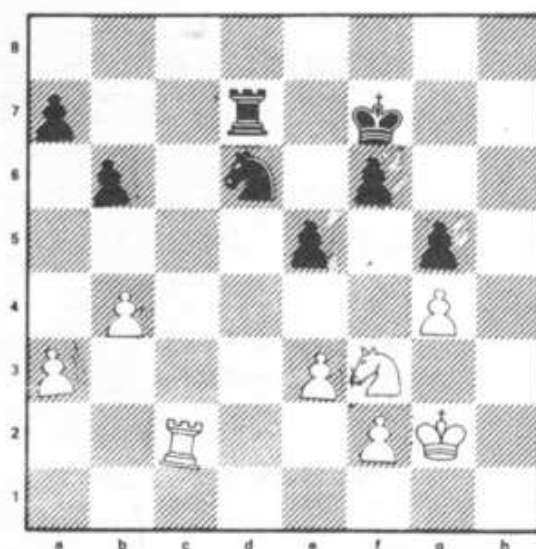

Hvid har haft fordel i midtspillet, men har soldet den væk med et par uforståelige afbytninger. Det er dog bemærkelsesværdigt, at han nu kun holder 7 træk mere!

I diagramstillingen fulgte: 34. ♠ Sb5!
35. a4, Tc7! 36. Se1, Txc2 37. Sxc2, Sc3
38. a5, Ke6 39. axb6? Letter sorts gevinstfø-
føring. Hvid måtte forsøge at aktivere kon-
gen i centrum. 39. - axb6 40. f3, Kd4
41. Kf2, Kc4 Det hemmelige træk; hvid opgav
uden at spille på hængepartiet pga.: 42. f4,
Sd5! med let gevist, da b-bonden vindes.
Forhindres dette med 42. e4 vinder 42.- Kb3.

PRISSTIGNINGERNE

har også ramt GSF, idet trykkeudgifterne vedrørende klubbladet er steget betydeligt. Derfor har red. denne gang sat bladet med mindre linieafstand end sædvanligt. Hvis nogle af klubbens medlemmer finder det vanskeligt at læse, bedes I meddele dette til redaktøren. Det skal tilføjes, at alternativet til denne sats er, at der skæres ned på stoffet i bladet.

Gladsaxe SkakForenings bestyrelse

udgøres for øjeblikket af:

Gunnar Parkting formand	Rundgården 24 2th tlf: 01- 677022
H.E. Gregersen næstformand	Landerslevvej 45 tlf: 02-981586
Erik Poulsen kasserer	Ketilsvej 7 02-440446
Steen Erhard redaktør	Harestien 11 02-982489
Søren Poulsen sekretær	Kagså Kollegiet 11 02- 915961

Klubbens nye lokaler:

Skoleparkens Selskabslokaler
Halbjørnsvej 2 Kld.
2880 Bagsværd.

Pga. lokaleskiftet kan vi som andre anstændige klubber starte spillet kl. 19, 30, fordi vi må benytte lokalerne til ca. 1, 00. Bestyrelsen vil sørge for, at der åbnes ca. kl. 19,15.



G.S.F.-Nyt

Medlemsblad for
Gladsaxe Skak Forening

(248) Nr. 7 oktober 1980 32. årg.

Forsidediagram: Læs side 7!

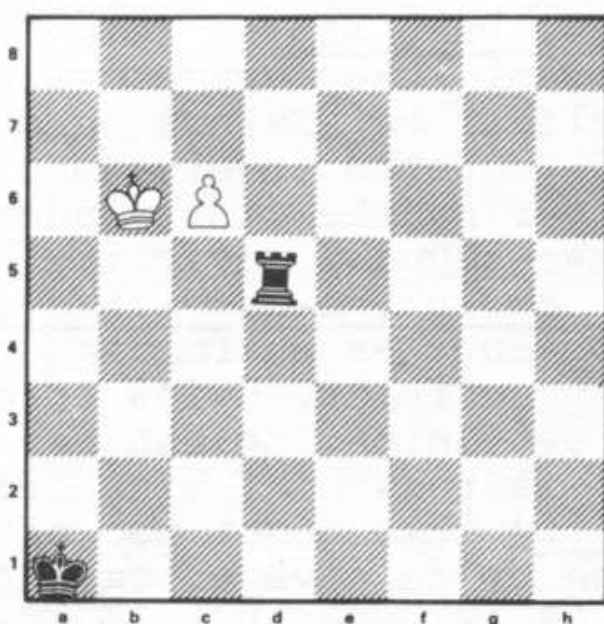

I forbindelse med genoplivningen af opgavesiderne, vil redaktøren hermed lodde interessen for en opgaveturnering i forbindelse med juleafslutningen. Kommentarer hertil må som alt andet stof - bortset fra partier - sendes til redaktøren. Deadline for nr. 8 er d. 20/10 1980.

Partistof som ønskes kommenteret sendes fortsat til Erik Poulsen.

PARTISIDERNE v/ Erik Poulsen

Et af de mest spændende partier i den nyligt afsluttede vinterturnering blev spillet i 1./2. klasse imellem Henry Lillelund og Thorkild Andersen. Begge havde som de eneste præsteret det kunststykke at score "5 på stribe" og var nu med henholdsvis 6 og 5½ points i den situation, at de skulle spille om 1. pladsen i sidste runde.

Hvid: H. Lillelund Sort Th. Andersen

Spillet d. 15/4 1980

Kongegambit

1. e4, e5 2. f4, d5 Falkbeers modgambit, et yndet våben mod kongegambit. 3. exd5, e4
4. Sc3, Sf6 5. De2, Lf5 I følge teorien giver denne variant ikke mere end lige spil for hvid. Almindeligst og sikkert også bedst er 4. d3 6. Db5+? Dette er vist mod kongegambittens ånd, for ganske vist vindes en bonde, men hvid kommer bagud i udvikling. 6. - Sbd7
7. Dxb7, Lc5 8. Lb5, o-o 9. Lxd7, Dxd7
10. Sfe2, Tab8 Sort er nu færdigudviklet og står aldeles pragtfuldt. Hvids to merbønder er helt uden betydning, og han har store problemer med at få resten af sine brikker i spil.
11. Dc6, De7 (!) Ikke noget med afbytning. Hvids dronning er på afveje, og det skulle gerne udnyttes. På 12. Sa4, Ld6 13. O-O følger Ld7 med hensigten Lb5 med officersgevinst.
12. a3, Tb6 Jager kun damen til et bedre felt. Med sin overvægt i udvikling kunne sort i stedet starte et kongeangreb med 12. - Sg4! f. eks. 13. b4, Lb6 14. Lb2, Sf2 15. Tfl, Sd3+!
13. Da4, Td6? 14. Sd4, Ld7 15. Dc4, Tb6 16. b4, Ld6 Ikke Lxb4, 17. axb4, Txb4 pga. 18. Sc6! 17. o-o, Tfb8 18. Sc6, Lxc6 19. dxc6, a6 20. Tel?, Lxf4 21. Df1 Sxe4 besvares med 21. - Lxh2+! 22. Kxh2, De5+ 21. - Le5
22. Lb2, Dd6 23. Sxe4? Taber en officer efter

23. - Sxe4 24. Lxe5, Dxe5, men 23. - Lxh2+ ?!
24. Khl, Sxe4 25. Txe4 kan vel bruges, især
 hvis sort havde fortsat med 25. - Dh6. 25. -
Lg3? 26. Df5, Txc6 27. Kgl (Dg5!) Dh6
28. Df3, Dh2+ 29. Kfl, Txc2 30. Te7, Tf8
31. Lc3, Ld6 32. Te4 (?) Bedre var 32. Te2,
 idet Thorkild nu korrekt angiver, at han burde
 spille 32. - Txd2! 33. Lxd2, Dh1+ efterfulgt
 af Dxa1. I stedet kom 32. - Td8? 33. Ke2, Lf8
34. Tf1 34. Kdl, Txc3 35. Dxc3, Dxc2 giver
 heller ikke hvid noget. 34. - f6 35. Dg4,
Dd6 36. De6+, Dxe6 37. Txe6, Td6 38. Txd6,
Lxd6 39. Tal! Lumsk, truer Kd3 med tårnfangst.
 Sort har kun 39. - Le5 40. Kd3?? En slem fejl.
 Efter 40. Lxe5, fxe5 41. Kd3, Tc6 42. Ke4
 havde hvid gode remis-chancer. 40. - Lxc3 41.
dxc3, Txc2

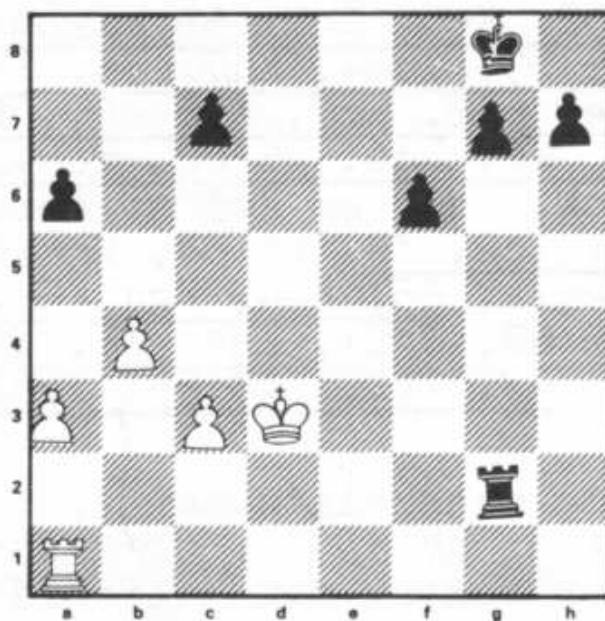

At Henry holder dette slutspil remis er lidt
 af et mirakel. Men der er kun een vej 42. a4
Tg5 43. c4, Kf7 44. Tel, Tg4? Bedre var h5!
45. a5, c6 46. b5! Eneste chance. 46. - cxb5
47. cxb5, axb5 48. Tal, Tc4 49. a6, Tc8
50. a7, Ta8 51. Kd4

Til opbyggelse for medfølende sjæle (et godt
 Enevoldsen- udtryk) kan anføres at denne
 stilling er nemt vundet for sort, hvis han
 straks går med bønderne på kongefløjen.

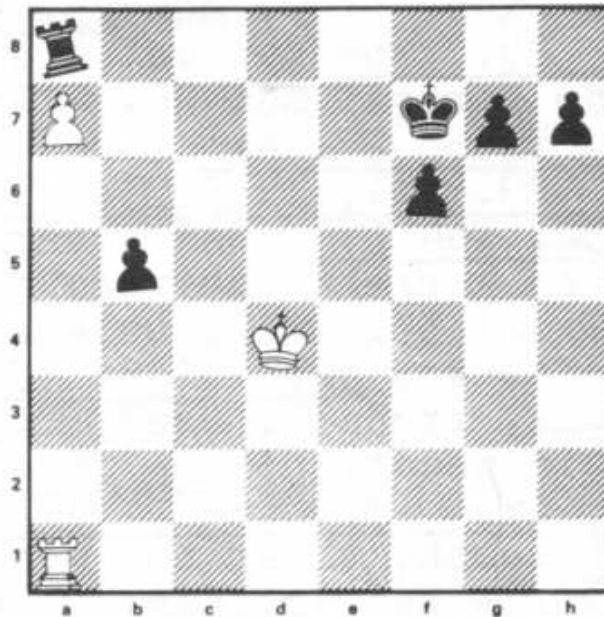

Det rigtige var altså 51. - h5! I stedet for-
ledes sort til en fejlslagen kongemanøvre.

51. - Ke7? 52. Kc5, Kd7 53. Kxb5, Kc7

54. Ka6!, f5 55. Tc1+, Kd7 56. Kb7, Txa7+

57. Kxa7, Ke6 58. Tc7, Kf6 59. Kb6, h5

60. Kc5, h4 61. Kd4, g6 62. Tc6+, Kg5 63.

Ke5 Godt nok, selv om Ke3 er mere klart.

63. - h3 64. Tc2, f4 På 64. Kg4 holder side-
skakkerne remis. 65. Ke4, Kg4 66. Tc1, h2

Eller 66- g5 67. Tg1+, Kh4 68. Th1, Kg3 69.

Tg1+ remis. 67. Th1, Kg3 68. Txh2, Kxh2

REMIS.

Et bevæget og vanskeligt parti, spillet ud i
een køre. Efter hvids 54. træk ser det ud til,
at han holder remis, men mulighederne er mang-
foldige, og måske kan en eller anden finde for-
stærkninger?!

I sine kommentarer til partiet skriver Thor-
kild: " Med denne åbning fik hvid en dårlig
udvikling af officerer. De mange drønninge-
træk- 7 indtil 21. træk- var et problem for
hvid. Men den mand er farlig indtil sidste
træk. Til lykke, Henry, med din 1. plads og
6½ pts. i turneringen!"

Bestyrelsen har efter samråd med spillerne opstillet de 4 hold, der skal repræsentere GSF i KSU 's klubholdturnering 1980- 81. Holdene er pga. krav herom i DSU 's nye reglement opstillet på basis af en styrkeliste. Efter red. 's mening er den nye regel helt urimelig, men det skal nok ses i sammenhæng med det gallopperende ratinghysteri, som er en kendsgerning efter beslutningen om, at alle klasser i samtlige koordinerede turneringer skal rates!!

Holdopstillingerne vil blive ændret en smule, idet Steen Erhard pga. arbejdsmæssige problemer har måttet melde fra til 1. holdet.

1. hold , 1. række.

1. Erik Poulsen, holdleder
2. Carl Åge Pedersen
3. Georg Jørgensen
4. Henning Kjærsgård Andersen
5. Hans O. Strauss
6. Michael Thyrring
7. Ib S. Hansen
- 8.

2. hold, 2. række

1. Kaj Sørensen
2. Henry Lillelund
3. Hans E. Gregersen, holdleder
4. Søren Poulsen
5. A. B= Marczyk
6. Gunnar Barkting
7. Jesper Meedom
8. Torben Nielsen

3. hold, 2. række

1. Thorkild Andersen
2. B.H. Bergmann
3. Hans Døllner, holdleder
4. W. Bjarnsholt

5. John Jönsson
 6. Arne Johannesen
 7. C. Nyholm
 8. Per Christiansen
-

4. hold, 4. række

1. Svend E. Møller
 2. Kurt Kristensen, holdleder
 3. Ib Møller
 4. Ole Olesen
 5. Hanne Ioannau
 6. Jan Clemmensen
 7. Søren Bach Jensen
 8. Mogens Pedersen
-

Klubbens øvrige medlemmer betragtes som reserver.

For at kunne indplacere reserverne rigtigt iflg. det nye reglement, vil der til holdturneringslederens orientering altid være et eksemplar af styrkelisten i klubbens lokaler.

KOORDINEREDE TURNERINGER.

I Øbro's forårsturnering 1980 opnåede GSF - deltagerne følgende resultater:

1. klasse H.O. Strauss	3½	points	-	rating	1800
2. klasse John Hønsson	3½		-		
2. klasse H.E. Gregersen	3		-		1560
2. klasse Ib Møller	3		-		1560
3. klasse K. Kristensen	2½		-		1300

I vesterhavsturneringen opnåede John Jønsson 5 points i 2. klasse og får ratingtallet 1710

I Olympia 1980 opnåede Steen Erhard 4 points og har herefter ratingtallet 1825.

PROGRAM

7 /10: 1. runde i vinterturneringen
14/10: 2. runde i vinterturneringen
21/10: hængepartier og udsatte partier
28/10: 3. runde i vinterturneringen

1. uge i november starter klubholdturneringen

OPGAVEAFDELINGEN.

Opgave 1: Forsidediagrammet.

Stillingen er konstrueret på baggrund af et parti, som sluttede remis med sorts konge på h6. Imidlertid vinder hvid denne stilling ved korrekt spil. Derimod mente man, at med kongen på h1 holder sort remis. Er denne antagelse korrekt?

Opgave 2:

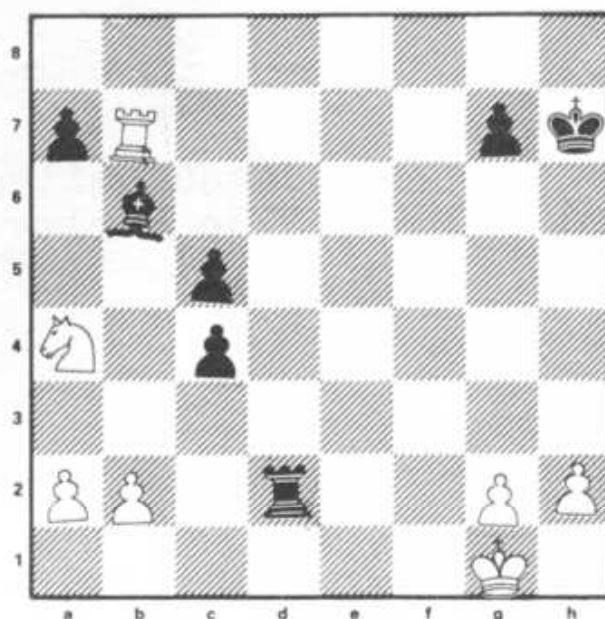

Sort trækker og vinder!

Løsninger i næste nummer.

Gladsaxe Skak Forenings bestyrelse:

FORMAND:

Gunnar Barkting
tlf: 01-677022

Rundgården 24 2 th.
2860 Søborg

Næstformand:

H.E. Gregersen
tlf: 02-981586

Landerslevvej 45
2880 Bagsværd

Kasserer:

Erik Poulsen
tlf: 02440446

Ketilsvej 7
2880 Bagsværd

Redaktør:

Steen Erhard
tlf: 02- 982489

Harestien 11
2880 Bagsværd

Sekretær:

Søren Poulsen
tlf: 02- 915961

Kagså Kollegiet 11
2730 Herlev



G. S. F.- *Nyt*

Medlemsblad for
Gladsaxe Skak Forening

(249) nr. 8 november 1980 32.årg.

HURTIGTURNERINGS

Også i år blev hurtigturneringen en succes, idet 18 deltagere mødte til start. Ligesom sidste år benyttedes Nordisk System som seednings og rundelægningsgrundlag og der var spænding inden sidste runde, idet Erik Poulsen, Kjærsgård Andersen og John Jønsson lå lige med hver 5 points. Erik vandt her over Søren Poulsen, og da han havde det held, at John og Kjærsgård tabte til Barkting og Torben Nielsen, fik Erik et helt points forspring i slutstillingen.

Resultatet blev:

- | | | | |
|-----------------|---|------------|------------------|
| 1. Erik Poulsen | 6 | | |
| 2. H. Kjærsgård | 5 | korrektion | 24 |
| 3. John Jønsson | 5 | - | 23 $\frac{1}{2}$ |

John var placeret i seedningsgruppe 2, og pga. reglen om kun een præmie pr. spiller, uddeltes der her kun en placeringspræmie til Torben

Nielsen, der opnåede $4\frac{1}{2}$ points. I gruppe 3 stod 4 spillere lige med hver 3 points, Arne Johannesen (korr. 23) og C. Nyholm (korr. $22\frac{1}{2}$) fik præmierne. Alle præmier uddeles ved juleafslutningen.

Som nævnt i sidste nr. af GSF- nyt har vi måttet foretage en ændring af 1. holdet. Vort gamle (tilbagevendte) medlem K. Zimmermann indtræder officielt på 1. holdets 8. bræt.

Foruden Knud Zimmermann kan vi byde velkommen til to "tilbagevendte" tidligere medlemmer, Michael Thyrring og Helge Hay, samt til 3 nye Mogens Pedersen, Ole Kjøby Olsen og Thomas Litmann. Bestyrelsen håber, I vil falde godt til i klubben.

EFTERLYSNING

Ur. nr. 31 er på mystisk vis forsvundet. Hvis nogle af klubbens medlemmer skulle have kendskab til dets skæbne, bedes I rette henvendelse herom til et medlem af bestyrelsen.

SMA-NYT

Vinterturneringen er startet og tæller i år 36 deltagere i 4 klasser. Vi ønsker alle en spændende og god turnering.

KOORDINEREDE TURNERINGER

I ØBRO OPEN forekom følgende stilling i klassen for rating 1700- 2000:

Hvid H. Bloch, RS 1932 Sort Steen Erhard

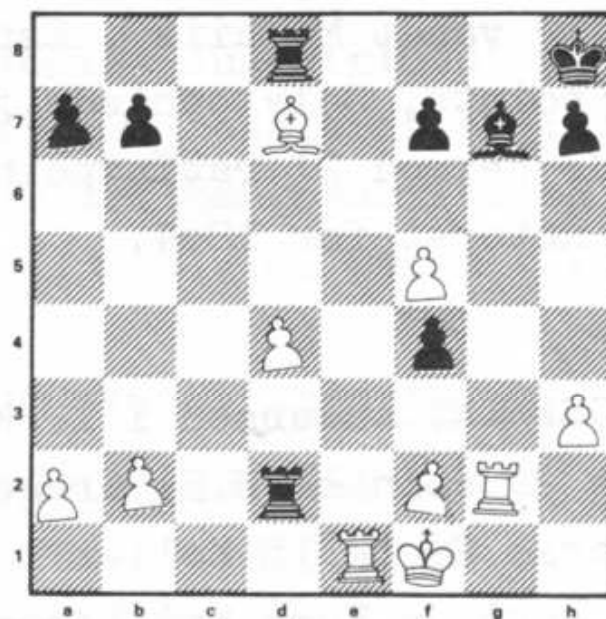

Nu fulgte: 26. Te7? Efter 26. La4, T2xd4 27. Lb3 har hvid en lille slutspilsfordel. 26. - T2xd4(?) Trods moderat tidsnød burde sort have set 26. - f3! og hvid har kun 27. Txf7 (27. Tg3?, Td1+ 28. Tel, Txel+ 29. Kxel, Txd7) 27. - Td1+ 28. Tel, Txel+ 29. Kxel, Kxf7 og sort bør vinde. Men det blev værre endnu! 27. Txf7??, T4xd7??? Ak, ja Hvid havde kun 27. Lb5. Efter partitrækket har hvid på 27. - f3!! kun kongetræk, hvis matten i bunden skal undgås og han taber mindst et tårn! I stedet vandt hvid let efter 28. Tgxf7, Txf7 29. Txf7, f3 30. Kgl. Jeg kunne ellers med gevinst i dette parti være kommet i spidsen for klassen, men mit gode

spil i de tidligere runder var jeg altså ikke i stand til at følge op.

I øvrigt vandtes invitationsklassen af Jens Kristiansen foran overraskelsen Kim Pedersen, KS (2013). I gr. 2 vandt M. Riis, Espergærde (1900) med 6 points, Selv opnåede jeg 3 points og mistede hermed 21 ratingpoints, således at jeg er noteret for 1804.

NORDRE BIRK

Her deltog fra GSF Th. Andersen i 1. klasse. Thorkild opnåede $2\frac{1}{2}$ points. H.E. Gregersen scorede i 2. klasse $2\frac{1}{2}$ og Ib Møller 1 point. I tredje klasse opnåede Kurt Kristensen $3\frac{1}{2}$ points. Alt i alt ikke særlig fremragende!

PROGRAM

TIRSDAG d. 18/11

1. hold mod Amager I (ude)
2. hold mod Albertslund II (hjemme)
3. hold mod ASo4 III (hjemme)
4. hold mod 1941 II (ude)

Tirsdag d. 25/11: Hængepartier og udsatte partier

Tirsdag d. 2/12 : 5. runde i vinterturneringen

Tirsdag d. 9/12

1. hold hjemme mod Valby I
- II. hold mod Måløv I. Spillested:
Brydegården, Kratvej 9 Måløv.

4. hold hjemme mod Tårnby V.

Torsdag d. 11/12

III. hold mod Tåstrup II. Spillested:

Selsmoseskolen, Blok III, vær. 31-37,

Tåstrupgårdsvej 26-32.

Tirsdag d. 16/12: Juleafslutning

Tirsdag d. 23/12: Lokalerne er lukkede. NB!

Tirsdag d. 30/12: Hængepartier og udsatte partier

Tirsdag d. 6/1 1981: 6. runde i Vinterturnering.

Løsning på opgaven i sidste nr.

Opgave 1: Hvid vinder med 1. c7, Td6+ 2. Kb5,

Td5+ 3. Kb4, Td4+ 4. Kb3, Td3+ 5. Kc2!! Td4!

(nu går 6. c8 (D) ikke pga. Tc4+ med pat.)

Men 6. c8 (T) !! vinder (mat eller tårngevinst).

Opgave 2: Ortuera-Sanz, Madrid 1934.

Sort vandt efter 1. - Txb2!! 2. Sxb2, c3!

3. Txb6, c4! Utroligt, efter Sxc4 kan c-bon-

den ikke stoppes. Derfor - , 4. Tb4, a5! og hvid

opgav.

Da der trods redaktørens opfordringer ikke er

indkommet løsninger, og da ingen har ytret

ønske om en julekonkurrence, har red. beslut-

tet at stoppe opgavesiden!

PARTISIDERNE

v./ Erik Poulsen

Som bekendt kom Carl Age Pedersen og jeg til at stå lige på 1. pladsen i mesterklassen i sidste vinterturnering og skulle derfor spille en omkamp på 2 partier om klubmesterskabet. Carl Age fik med hvid i det første parti en lovende stilling efter slapt åbningspil af sort, men jeg fik efterhånden udlignet og gav lige før tidskontrollen remis ved evig skak. I 2. parti fik jeg med hvid sat et kongeangreb i gang, men overså i tidnød en afgørende stillittelse, og i hægestillingen havde ingen af os lyst til at spille på gevinst. Nu skulle der spilles videre til første gevinst og efter ny lodtrækning fik jeg hvid i det 3. parti.

Hvid: Erik Poulsen Sort: Carl A. Pedersen

BIRDS ABNING spillet d. 19/8 1980

1. f4 Sikkert en overraskelse for Carl Age, men jeg havde forberedt mig grundigt. 1. - d5
2. Sf3, Sc6 ?! En positionel fejl, som hæmmer c-bondens bevægelsesfrihed. 3. e3, Sf6 4. Lb5
Lg4 5. Lxc6, bxc6 6. h3, Lc8 (?) Bevarer ganske vist løberparret, men da denne løber er uden fremtidsudsigter, burde den være byttet af. 7. o-o,

e6 8. b3, g6?! Svækker betænkeligt de sorte
felter, så jeg besluttede at søge de sortfelte-
de løbere afbyttet. 9. Lb2, Lg7 10. La3 ?!, Lf8
Det er svært at kritisere dette træk, men fak-
tisk fører 10. - Sd7(!) 11. d4, c5 12. Se5, cx
d4 13. Sxd7, Dxd7 14. exd4 til en bedre stilling
for sort, da Lc8 kan komme i spil over a6. Så
hvids 10. træk var nok ikke det bedste. 11. Lxf8
Kxf8 12. d3, c5 13. c4, c6 14. De2, Kg7 15.
Sbd2, Lb7 16. Se5, Sd7 17. Sdf3, f6 18. Sxd7
Dxd7 19. g4!, De7 20. g5, Thf8 På 20. fxg5
er 21. Db2+ godt. 21. gxf6, Dxf6 22. Se5, Tad8
23. Tad1, Td6 24. Dg4, Df5 25. Dxf5, exf5
26. Tc1, d4 27. exd4, cxd4 Det "ulogiske" 27.-
Txd4 er måske at foretrække, da sort får en slags
modspil i d- linien. 28. b4, Kf6 29. h4, h6 30.
Tfel (?) Tiden er nu knap, og det kniber med præ-
cisionen. Bedre var 30. Tc2!, idet g5 så stran-
der på 31. hxg5, hxg5 32. Th2!!, gxf4 33. Th6+!
Ke7 34. Th7+, Ke6 (Kf6, 35. Sd7+) 35. Tel!, Tg8+
36. Sg4++ mat. Nydelig variant, ikke? 30. - a6?
Sort må fordøje g5. 31. Kf2, Tg8 32. Sf3, Tg7
33. Te2, Te7 34. Txe7, Kxe7 35. Tel+, Kf7
36. Se5+, Kg7 37. Tg1, Kh7 38. Tel, Kg7 39.
a3, Lc8 40. Tg1, Kh7 Tidnøden er overstået
og hvid har gevinststilling. Det hemmelige træk
vinder en bonde.

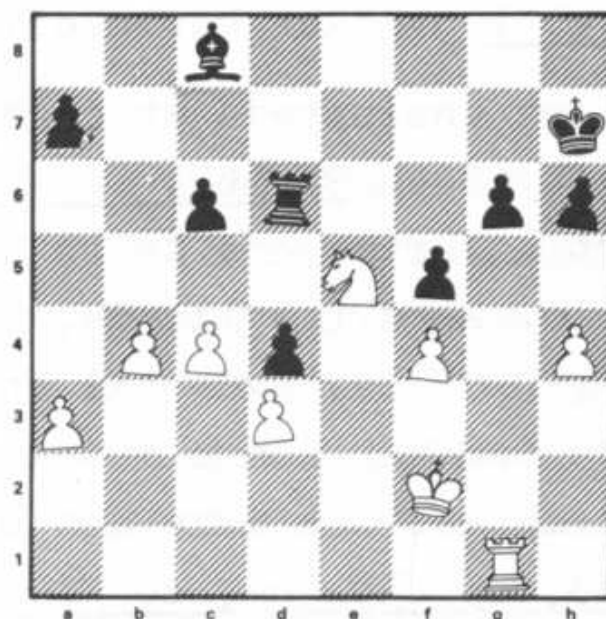

41. c5, Te6 42. Sf3, Te3 43. Td1, Ld7
44. Sxd4, Te7 45. Tg1! Da sort faktisk kun har ventetræk, er det bedre at bytte på e3.
45. - Te8 46. Tg3, Te7 47. Te3, Txe3. Herefter er der forceret gevinst, men det er naturligvis udsigtsløst at overlade hvid e-linien.
48. Kxe3, Kg7 49. a4, Kf6 50. b5!, cxb5.
Eller 50. - axb5 51. axb5, cxb5 52. c6, Lc8
53. Sxb5, Ke7 54. Sa7, La6 55. c7, Kd7 56. c8D+, Lxc8 57. Sxc8, Kxc8 58. Kd4 og hvid vinder. Det var under analysen af denne variant, at jeg fandt frem til at bytte tårnet på e3 i stedet for e1! 51. c6!, Lxc6! Sidste chance; ellers vinder hvid som vi lige har set. 52. Sxc6, bxa4
53. Sb4, g5 54. fxg5+!, hxg5 55. h5! Denne stilling havde jeg haft fremme på analysbrættet. Sort kan ikke holde begge hvide bønder. 55. - a5
56. Sa2, g4 57. d4, Kg5 58. d5, f4+ 59. Kf2
Kh4 60. h6, g3+ 61. Kf3. Sort opgav.