



G. S. F.-Nyt

Medlemsblad for
Gladsaxe Skak Forening

(235)

Nr.1 - Jan. -79 - 31.Årg.

DEN NYE BESTYRELSE

har konstitueret sig på følgende måde:

| | |
|-------------------------------------|---|
| Formand | Kurt Kristensen Høje Gladsaxe 33.5, tlf. 01-691268 (DSU & KSU) |
| Næstform. | H. E. Gregersen Landerslevvej 45, tlf. 02-981586 (Holdturneringsleder & Kartotek) |
| Kasserer | Erik Poulsen Ketilsvej 7, tlf. 02-440446 (Af- & Tilmelding til DSU) |
| Sekretær | Jørgen Nielsen |
| Øvrige bestyrelses- medlemmer | A. Marczyk Mads Reinert Claus Reinert |
| Klubblad | H. E. Gregersen M. Thyrring (Fremstilling) |

GSF II contra AS 1904 II Res: $2\frac{1}{2} - 5\frac{1}{2}$

| | | | |
|--------------------|---|----------------|-----------------------------|
| 1. H. O. Strauss | - | Lasse Schiølle | 1 - 0 |
| 2. Otto Larsen | - | Eigil Johansen | 1 - 0 |
| 3. K. Zimmermann | - | Else Thygesen | $\frac{1}{2} - \frac{1}{2}$ |
| 4. John Svendsen | - | Benny Jensen | 0 - 1 |
| 5. Torben Nielsen | - | Jan Nielsen | 0 - 1 |
| 6. Kaj Sørensen | - | E. Wienberg | 0 - 1 |
| 7. H. E. Gregersen | - | J. Zachariasen | 0 - 1 |
| 8. John Jønsson | - | Peter Suurberg | 0 - 1 |

2,3,5 og 7 var hængепartier, der spillede d. 9/1

GSF III contra Skovlunde I Res: $4\frac{1}{2} - 3\frac{1}{2}$

| | | | |
|-----------------|---|----------------|-----------------------------|
| 1. Th. Andersen | - | John Larsen | 1 - 0 |
| 2. H. Døllner | - | J. Lougfors | 0 - 1 |
| 3. U.K. | - | St. Aaurundsen | 0 - 1 |
| 4. M. Jacobsen | - | B. Pjelursson | 1 - 0 |
| 5. J. Meedom | - | Anker Jensen | 1 - 0 |
| 6. A. Marczyk | - | Tonny Pedersen | $\frac{1}{2} - \frac{1}{2}$ |
| 7. C. Nyholm | - | Per Jensen | 0 - 1 |
| 8. J. Mortensen | - | E. Rosenwangen | 1 - 0 |

Smukt klaret, på trods af det ene afbud!

DE NYE HOLD

der skal representere GSF i Holdturneringen efter 4.runde, har fået følgende udseende (se næste side).

Alle øvrige spillere betragtes som reserver.

II Hold

1. H. O. Strauss
2. Otto Larsen
3. John Svendsen
4. K. Zimmermann
5. A. Marczyk
6. Torben Nielsen
7. Kai Sørensen
8. Ib S. Hansen

III Hold

1. Th. Andersen
2. H. E. Gregersen (H)
3. B. H. Bergmann
4. Hans Døllner
5. John Jønsson
6. M. Jacobsen
7. J. Meedom
8. Søren Poulsen

IV Hold

- | | |
|------------------|------------------------|
| 1. G. Barkting | 5. Karl Christensen |
| 2. C. Nyholm | 6. Ib Møller |
| 3. Sv. E. Møller | 7. Kurt Kristensen (H) |
| 4. W. Bjarnsholt | 8. Per Christiansen |

BESTYRELSEN

har nu anskaffet en ny vandrepræmie til den kommende klubmester. Den gamle vandrede i 7 år og er som bekendt vundet af Mads Reinert. Betingelserne for at vinde præmien til ejendom er stadig de samme: 3 gange i træk, eller 4 gange ialt.

I VINTERTURNERINGENS 3.KLASSE

er alle ukurante deltagere nu slettet. Resten (14) spiller alle mod alle, idet man bevarer de resultater man på dette tidspunkt har opnået.

KÆRE HR. REDAKTØR!

Som læser af det udemærkede lille blad "GSF-Nyt", som de er redaktør af, har det igennem længere tid stødt mit øje, at bladet har været forsynet med forkert årgangsbetegnelse. Sagen er nemlig den, at jeg er i besiddelse af samtlige klubblade fra 1.årgang Nr.1, der udkom i januar 1949. Med andre ord: Det første blad, der kommer i 1979, bliver 31.årgang Nr.1. Hvis Hr. redaktøren ville korrigere denne lille detalje, ville det gøre en læser lykkeligere!

I øvrigt rigtig godt nytår!

Erik Poulsen

OPGAVERNE

fra sidste nummer, havde følgende løsninger:

1)

1.Dd7! med trækvang. Sort kan flytte enten løberen eller kongen. 1.-, Ld3 2.Dd5/ 1.-, L flytter 2.Dd4/ 1.-, Lxe5 2.Dd3 derefter 1.-, Ke3 2.Dd3/ 1.-, Kxe5 2.De6

2)

Stillingen er opstået på følgende måde; 1.d5xe6 ep. (sort bonde stilles på e5) 1.-, e7-e5 (bonden flyttes ned på e5) 2.d4-d5+ (hvid bonde rykker tilbage til d4).

På den følgende side er nogle opgaver til næste gang. De adskiller sig fra "gængse" opgaver på den måde, at det her gælder om at finde en fortsættelse der vinder.

1) Hvid trækker og vinder

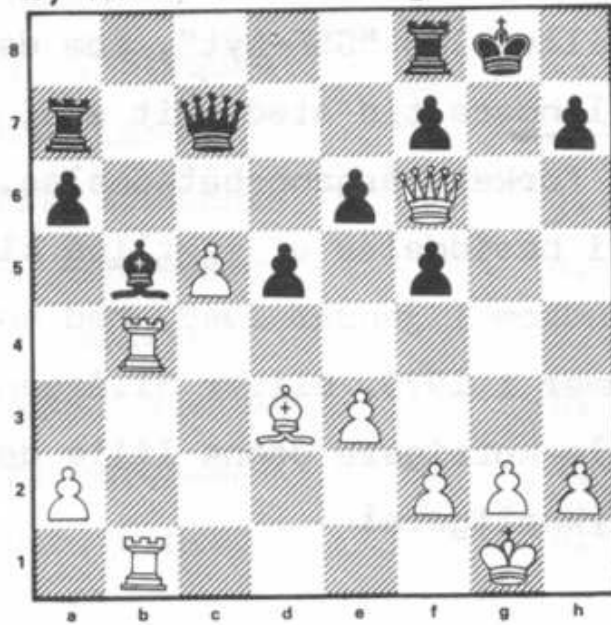

2) Sort trækker og vinder

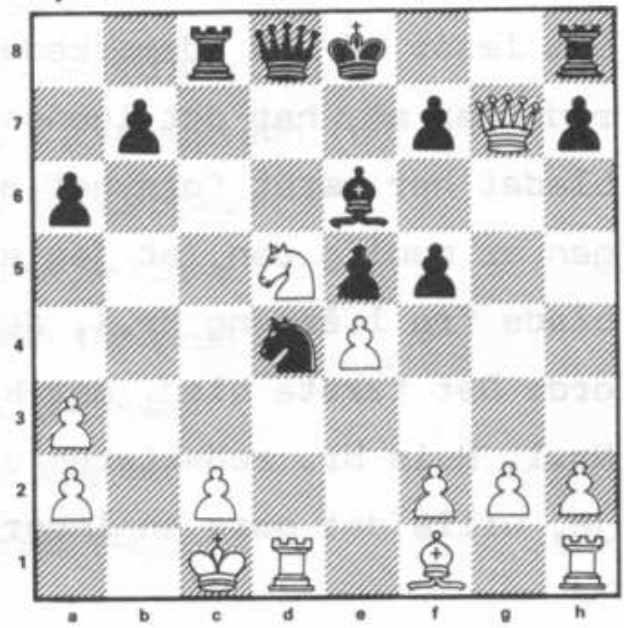

3) Hvid trækker og vinder

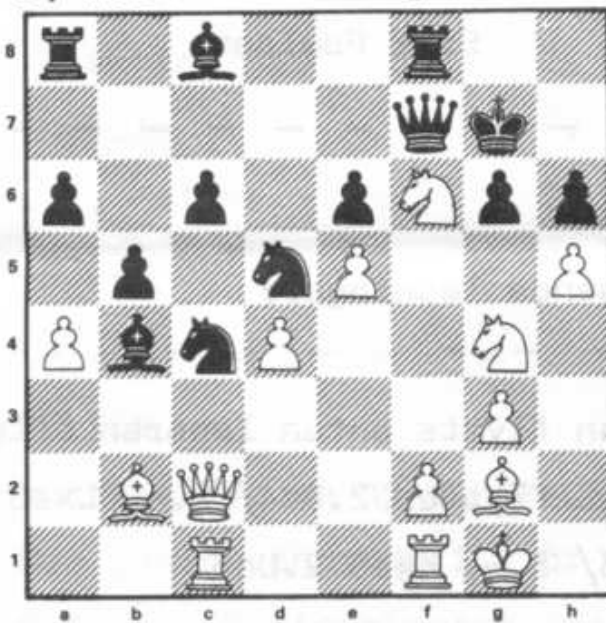

4) Hvid trækker og vinder

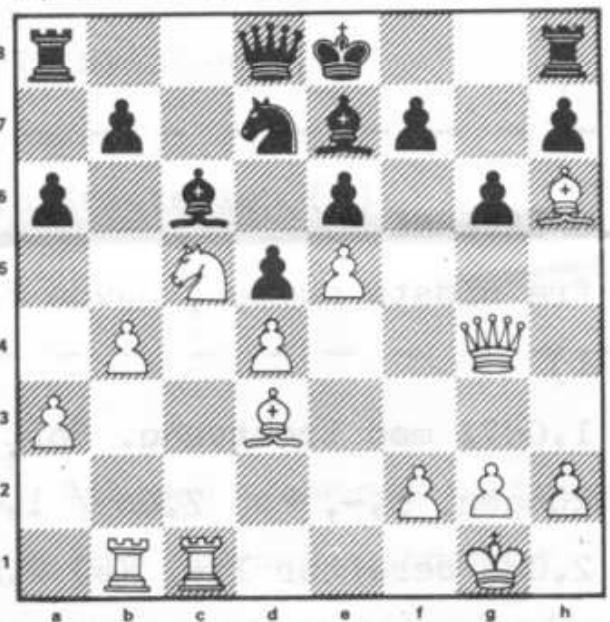

I diagram 1 går hvid lige i kødet på sort med et direkte matangreb og det samme er tilfældet i diagram 2, blot med omvendt fortegn. I diagram 3 finder vi en stilling, der er moden til en lille fiks "kombi-", der indbringer hvid en officer. I den sidste stilling har hvid et meget stærkt førstetræk, der får de sorte bastioner til at bryde fuldstændigt sammen - matten er lige om hjørnet.

Samtlige stillinger er fra spillede turneringspartier og de er gode eksempler på, hvorledes bommen pludselig kan gå ned!

AF MANUSKRIPDET

til dette nummer af GSF-Nyt fremgår det, at Mads Reinert er blevet udtaget af DSU, til at repræsentere Danmark i en ungdomsturnering. Desværre står der ikke noget om hvad denne hedder. Med Nr.1 af SKAKBLADET i hånden vover "redaktionen" imidlertid det gæt, jvf. s.2, at der er tale om "Open Danish Cup" som vil blive afviklet i Hinnerup ved Århus. Vi kan vist alle sammen blive enige om, at dette yderligere understreger, at GSF har en meget talentfuld juniorspiller blandt sine aktive medlemmer. Tillykke med det, Mads!!!

BESTYRELSEN

meddeler, at opgørelser og resultater af den årlige sekskant match nu er udsendt til alle implicerede klubber

I "OLYMPIA's" KOORDINEREDE TURNERING

bliver GSF repræsenteret i 1.kl. ved K. Zimmermann

A PRO PO

de små opgaver på foregående side, så kender vi vist alle det ubehagelige gys der går gennem en, når en "tvingende" kombination lige pludselig viser sig at ha' visse mangler. Oftest bliver de mere eller mindre geniale træk vi producerer, gendrevet på en yderst enkel måde. Jeg selv har en vis svaghed for mere eller mindre "lange" dronningetræk. Prøv fx. at se hvad der hændte for godt et år siden:

Med hvid mod Mogens Tanggaard åbnes med 1.d4, d5 2.c4, c6 3.Sc3, e6 4.Sf3, Sf6 5.Lg5, Sbd7 6.e3, Le7 7.Dc2, dxc

8.Lxc, b5 9.Ld3, a5 10.Se4, Lb7
11.o-o, h6 12.Lh4, Tc8 13.Tac1,
g5 14.Lg3, Sd5 15.a3, f5 16.Sd6
+, LxS 17.LxL, S7f6 18.Lc5, Dc7
19.Se5, Sd7 20.SxS, DxS 21.e4,
Sf4 (se diagram. Og nu, sthur-
sthur nummer. Jeg vinde bonde -
ja!??) 22.exf, SxL 23.fxe (men
i stedet for at slå på e6 trak
sort:) 23.-, Dh7! hvorefter den

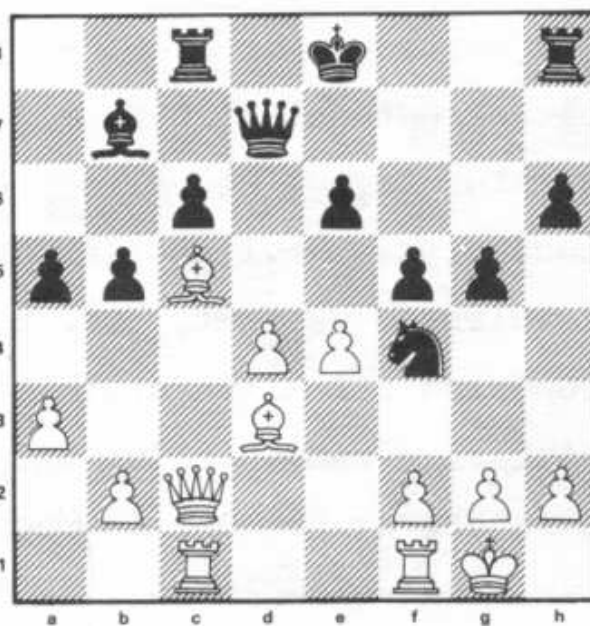

ubehagelige fornemmelse af at være til grin omgående indfandt sig. Det er så lidt der skal til, ikke?

M.T.

PROGRAM FOR FEBRUAR -79

| | | | |
|---------|-----------|----------------------------------|------|
| | | | kl. |
| Tirsdag | 6/2 | Vinterturnering | |
| - | 13/2+20/2 | "Ledig" | |
| Søndag | 25/2 | III Div. mod Rødovre I, hjemme | 1200 |
| Tirsdag | 27/2 | III hold mod Tåstrup III, hjemme | 1900 |
| | 27/2 | IV hold mod Tårnby III, hjemme | 1900 |



G. S. F. - *Nyt*

Medlemsblad for
Gladsaxe Skak Forening

(236) Nr.2, Februar - Marts -79 - 31.Årg.

JENS KRISTIANSEN

fik gjort sin IM-titel færdig med 6 points, ved den nylig afsluttede "Multi-Tabs-Turnering" på Egegårdsskolen. Som bekendt stod skakforeningen "Odysseus" for arrangementet. På hele klubbens vegne, vil vi ønske Jens

lykke! - Tillykke! - Tillykke! - Tillykke! - Tillykke! - Tilly

MADS REINERT

vandt ved samme lejlighed kandidatklassen og viste endnu engang hvilket stort talent han er. Vel nok GSF's bedste aktiv for øjeblikket!

DIVISIONSTURNERINGEN

I skrivende stund er der nu spillet 5 og 6 runde. Da disse imidlertid begge indeholdt nogle sensationelle resultater, er der lagt op til en spændende afslutning, der kulminerer i op- og nedrykningslagsmålet. Stillingen i III Div.I, hvor alt kan ske, er som følger (se næste side):

| | P | MP | | P | MP |
|--------------|-----|------|-------------|-----|-----|
| 1. LVS | 28½ | (9) | 5. Rødovre | 23 | (4) |
| 2. Helsingør | 27 | (7) | 6. GSF | 21½ | (4) |
| 3. BSF | 26 | (10) | 7. St (II) | 21 | (4) |
| 4. KS | 25½ | (6) | 8. Hillerød | 19½ | (4) |

Vore 3.divisionskampe forløb som følger:

GSF contra Rødovre

Res: 5½ - 2½

| | | | |
|---------------------|---|-----------------|-------|
| 1. Mads Reinert | - | Ole Bruun | 1 - 0 |
| 2. Erik Poulsen | - | Harly Sonne | ½ - ½ |
| 3. Georg Jørgensen | - | A. Lundsgård | ½ - ½ |
| 4. Jørgen Nielsen | - | Verner Petersen | 1 - 0 |
| 5. Kjærsg. Andersen | - | R. Andreassen | ½ - ½ |
| 6. C. Å. Pedersen | - | Peter Rank | 1 - 0 |
| 7. Sten Erhard | - | Orla Larsen | 1 - 0 |
| 8. John Svendsen | - | H. Å. Hansen | 0 - 1 |

I denne runde vandt Hillerød overraskende med 6 - 2 over KS.

GSF contra Helsingør

Res: 4 - 4

| | | | |
|---------------------|---|-----------------|-------|
| 1. Mads Reinert | - | Ole Larsen | 0 - 1 |
| 2. Erik Poulsen | - | Per Rossell | 1 - 0 |
| 3. Georg Jørgensen | - | Erik Nicolaysen | ½ - ½ |
| 4. Bent Jørgensen | - | Ib Jensen | ½ - ½ |
| 5. Klærsg. Andersen | - | Poul Jørgensen | 1 - 0 |
| 6. C. Å. Pedersen | - | Claus Molin | ½ - ½ |
| 7. Sten Erhard | - | N. Henriksen | ½ - ½ |
| 8. Otto Larsen | - | Jan Larsen | 0 - 1 |

I denne runde, tabte LVS til KS med hele 1 - 7!

Samtidig betød et par katastrofale nederlag, med sikkerhed et farvel til 2. Holdets placering i 1. Række.

| GSF III contra Tåstrup III | | Res: 5 - 3 |
|----------------------------|------------------|------------|
| 1. Th. Andersen | - J. P. Jensen | 0 - 1 |
| 2. H. E. Gregersen | - V. Thomsen | 1 - 0 |
| 3. B.H. Bergmann | - E. Sund | 0 - 1 |
| 4. H. Døllner | - Sv. Aa. Lassen | 1 - 0 |
| 5. J. Jønsson | - O. Nicolaysen | 0 - 1 |
| 6. M. Jacobsen | - W. Sveen | 1 - 0 |
| 7. J. Meedom | - S. Aholst | 1 - 0 |
| 8. S. Poulsen | - B. B. Petersen | 1 - 0 |

| GSF III contra Olympia I | | Res: 4½ - 3½ |
|--------------------------|-------------------|--------------|
| 1. U.K | - Klaus Brandt | 0 - 1 |
| 2. H. E. Gregersen | - Gunnar Joensen | 1 - 0 |
| 3. B. H. Bergmann | - Egon Hansen | 1 - 0 |
| 4. John Jønsson | - Bjarne Nielsen | 0 - 1 |
| 5. M. Jacobsen | - Harald Petersen | 0 - 1 |
| 6. J. Meedom | - J. P. Vittorp | 1 - 0 |
| 7. S. Poulsen | - Ove Andresen | 1 - 0 |
| 8. W. Bjarnsholt | - A. Hess | ½ - ½ |

En udemærket præstation, på trods af afbuddet på førstebrættet, men alligevel - det er nu ærgeligt at smide muligheden for at få points væk. Specielt da vi jo ikke har for mange af dem i forvejen!

GSF IV contra Tårnby III Res: 3 - 5

| | | | |
|---------------------|---|---------------|-------|
| 1. C. Nyholm | - | Hans Pedersen | 1 - 0 |
| 2. Sv. E. Møller | - | Bj. Mathiesen | 0 - 1 |
| 3. Ib Møller | - | John Hansen | 1 - 0 |
| 4. Kurt Kristensen | - | Erik Nielsen | 0 - 1 |
| 5. Per Christiansen | - | Bj. Tholstrup | 0 - 1 |
| 6. Carl Hartmann | - | H. Jacobsen | 0 - 1 |
| 7. H. Jaunnou | - | Frank Janlev | 0 - 1 |
| 8. Th. Sandorff | - | A. Arnkilde | 1 - 0 |

GSF IV contra Øbro V Res: 2 - 6

| | | | |
|---------------------|---|---------------|-------------------------------|
| 1. G. Barkting | - | Marshall Lamb | 1 - 0 |
| 2. C. Nyholm | - | Lars Skovle | 0 - 1 |
| 3. Sv. E. Møller | - | Bj. Alstrup | $\frac{1}{2}$ - $\frac{1}{2}$ |
| 4. Ib Møller | - | J. de Blanck | 0 - 1 |
| 5. Kurt Kristensen | - | Fl. Holmgård | 0 - 1 |
| 6. Per Christiansen | - | E. Garvin | $\frac{1}{2}$ - $\frac{1}{2}$ |
| 7. Th. Sandorff | - | Ib Adelhøj | 0 - 1 |
| 8. Bent Poulsen | - | Axel Petersen | 0 - 1 |

Slemme klø mod Øbro; holdet ligger sidst.

K. ZIMMERMANN

opnåede i Olympias koordinerede turnering 5 points og præmie, og var således kun en hårsbred ($\frac{1}{2}$ p.) fra at blive mester-spiller - godt skuldret!

Vore øvrige deltagere i "Multi-Tabs-Turneringen" (se forsi-

den), scorede som følger:

M.Klasse.

Erik Poulsen 1½ p.

1.Klasse.

H. O. Strauss 5 p.

J. Jønsson 1 p.

2.Klasse.

Helge Hau 5 p.

H. E. Gregersen 3½ p.

Dameklassen.

H. Jaunnou 2 p.

Ph. Nikolajsen 1 p.

3.Klasse.

Kurt Kristensen 2½ p.

Benny Wenzell 2½ p.

Strauss og Hau blev præmietagere.

SICILIANSK PARTI

En af de opgaver, dette blad gennem længere tid har forsømt, er at præsentere partier af klubbens medlemmer. I de kommende numre, vil der derfor blive forsøgt rådet bod på denne for- sømmelighed, men kriteriet herfor er naturligvis, at medlem- merne "kommer ud af busken". Sådan at forstå, at har man spillet et eller andet seværdigt parti (og det behøver ikke være noget skønhedsparti!!), kan man aflevere det til Mads Reinert eller Erik Poulsen, som så vil forsøge at kommentere det. Man er naturligvis også selv velkommen til at kommentere. Så nu, for at begynde et sted, er de respektive klasse- vindere fra sidste vinterturnering (77/78) blevet opfordret til at vise et parti. Følgende afgjorde faktisk 2.klasse, i- det både Ib og John endte på 6 p., men en lidt bedre korrek- tion, afgjorde 1.pladsen til Ib's fordel. Dysten foregik i klubben d. 29/11 - 1977, og fik følgende udfald:

Hvid: Ib. S. Hansen

Sort: John Jønsson

1.e4, c5 2.Sc3, e6 3.Lc4?! , Sc6 4.a3, g6 5.Sge2, Lg7 6.d3, a6

7.Le3, b6 8.Dd2, Se5(?) I denne form for siciliansk, hvor

spillet får en lukket karakter, har det vist sig mest hen-

sigtsmæssigt at udvikle den hvide løber over g2. På c4 bliver

den ofte udsat for angreb af de sorte b- eller d- bønder, og

sort burde derfor have spillet fx. 8.-, Sge7 og søgt at gen-

nemføre d5 hurtigst muligt. Nu bruger han 2 træk til at bytte

den dårligt stående løber af, hvorved han også kommer bagud i

udviklingen. 9.f4! Mange som ikke kan lide at bytte løber for

springer, ville have spillet La2, også for at undgå dobbelt-

bonden på c-linien, men det er rigtigt set af Ib, at han til

gengæld godt spil i d-linien og c4 er jo med til at hindre

både b5 og d5! 9.-, Sxc4 10.dxc4, Sf6 11.o-o-o, o-o Modsatte

rokader - normalt et kamptegn, men her har hvids angreb langt

de bedste chancer for at lykkes. Han er færdigudviklet og

klar til en bondestorm, og p.g.a. de førnævnte faktore, har

sort svært ved at skaffe sig fornuftigt modspil. 12.h3, Dc7

13.e5, Se8 14.g4, Dc6 15.Sg3,

Lb7 16.Sce4 Ikke Dxd7 p.g.a.

Dxd7, Txd7, Lxh1 16.-, Td8 17.

h4, f6(?) Et bedre befriel-

sesforsøg var d5. Fx. exd6,

f5! fulgt af Txd6 (se diagram)

18.f5! Et stærkt træk, der åb-

ner linier og diagonaler.

18.-, fxe5(?) Forholdsvis bed-

re var nok exf5, gxf5, gxf5,

men efter exf6 har hvid fortsat en kraftig angrebsstilling.

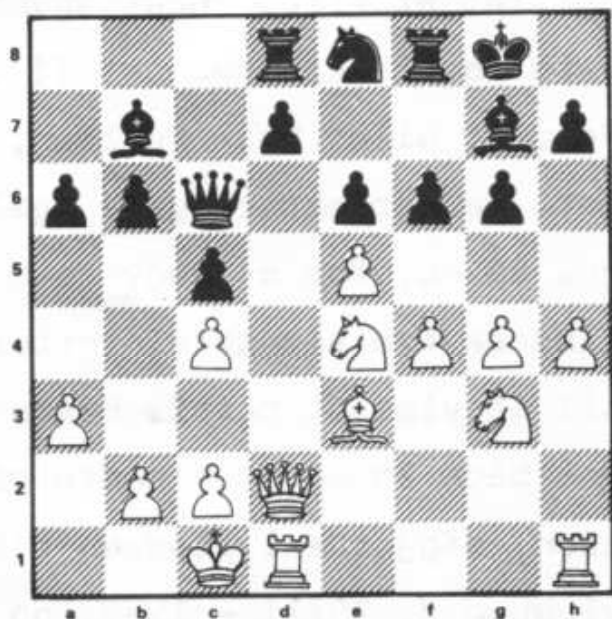

19.fxg6, Sf6 Noget tilstrækkeligt forsvar findes ikke. 20.Sxf6
+, Lxf6 21.gxh7+, Kxh7 22.g5, Lg7 23.h5, d5 24.g6+, Kg8, 25.
Dh2, dxc4 26.Txd8, Txd8 27.h6, Dd7 Resignation 28.hxg7, Dxc7
29.Sh5, Df8 30.Lg5, Lxh1 31.Sf6+ og sort opgav.

Et godt parti, der illustrerer de farer, sort kan komme ud for i siciliansk, hvis han ikke spiller aktivt nok. Noter af

Erik Poulsen

Løsningerne

til opgaverne i sidste nummer kommer her. I diagram 1 afslutter hvid med 1.Tg4+!, fxc4 2.Dg5+, Kh8 3.Dh6 hvorefter der er mat på enten f8 eller h7.

I diagram 2 gennemfører sort sit matangreb på følgende måde, 1.-, Txc2+ 2.Kb1, Db6+! 3.Sxb6, Lxa2+ 4.Ka1, Sb3+ og slut.

Den lille "kombi-" i næste diagram, blev udført således, 1.hxg6, Dxc6 2.Le4, Df7 3.Lxd5, opgivet - meget enkelt, der truer mat på h7, så springeren var gratis.

Slutteligen i diagram 4 trækker hvid 1.Sxe6! hvilket er ret nærliggende - vel og mærke når man først har fundet det. Men på 1.-, fxe6 følger Dxc6+! hvorefter alle føler suset.

På bagsiden kommer så de nye opgaver, to tårnslutspil. Da materialet er stærkt reduceret, skulle der ikke være de helt store vanskeligheder med løsningerne der kommer i næste nr.

Hvid trækker og vinder

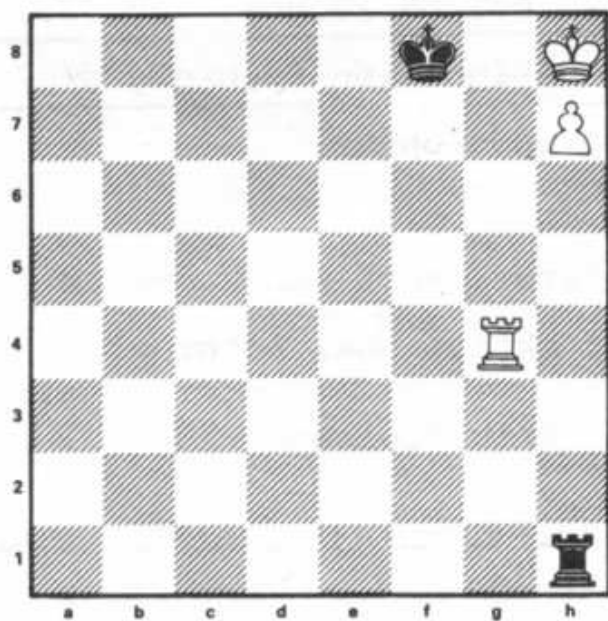

Diagram 1

Sort trækker og holder remis

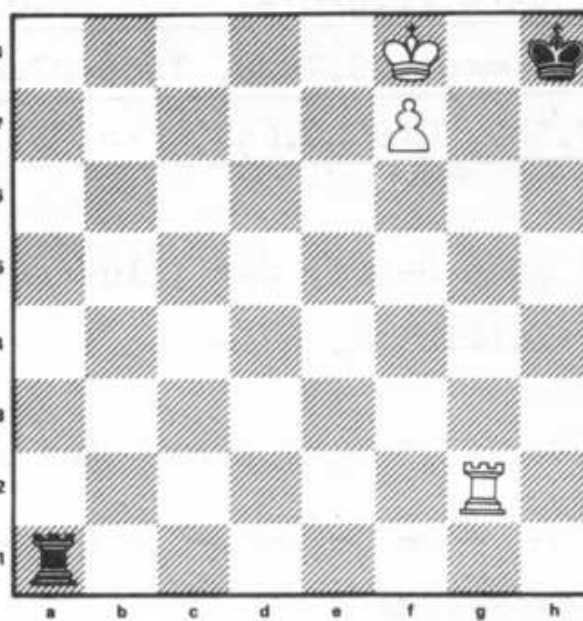

Diagram 2

TIL VENSKABSMATCH

mod Lyngby-Virum, søges 25 spillere - liste i klubben.

PROGRAM FOR APRIL -79

10/4 Resterende partier i vinterturneringen

17/4 - - - -

23/4 "Øbros" koordinerede turnering (M) KL. 1830

24/4 Ledig

25/4 "Øbros" Forårsturnering III Klasse KL. 1930

26/4 - - I Klasse KL. 1930



G. S. F. - Nytt

Medlemsblad for
Gladsaxe Skak Forening

(237)

Nr. 3, April - 79 - 31. Årg.

DIVISIONSTURNERINGENS

sidste runde, blev i vor gruppe overordentlig spændende, både hvad angik op- og nedrykning. LVS klarede med en sejr på $5\frac{1}{2} - 2\frac{1}{2}$ over Rødovre, både 1. plads og nye jagtmarker i 2. division. De blev fulgt til dørs af BSF, der med en nedslagtning af KS på $7\frac{1}{2} - \frac{1}{2}$, kun manglede et usselt $\frac{1}{2}$ point - i øvrigt det samme som GSF, der måtte ned i mesterrækken. Vi tabte $3\frac{1}{2} - 4\frac{1}{2}$ til Hillerød og samtidig opnåede Rødovre som sagt de nødvendige $2\frac{1}{2}$ points. Her er resultatet af den sidste kamp:

GSF contra Hillerød

Res: $3\frac{1}{2} - 4\frac{1}{2}$

| | | | |
|---------------------|---|-------------------|-----------------------------|
| 1. Mads Reinert | - | Palle Skov | 1 - 0 |
| 2. Erik Poulsen | - | Allan Christensen | $\frac{1}{2} - \frac{1}{2}$ |
| 3. Georg Jørgensen | - | J. W. Nielsen | $\frac{1}{2} - \frac{1}{2}$ |
| 4. Jørgen Nielsen | - | Henrik Munch | 0 - 1 |
| 5. Kjærsg. Andersen | - | Leif Rasmussen | $\frac{1}{2} - \frac{1}{2}$ |
| 6. C. Å. Pedersen | - | Fl. Borg | 0 - 1 |
| 7. Steen Erhard | - | Gert Nielsen | $\frac{1}{2} - \frac{1}{2}$ |
| 8. John Svendsen | - | J. Thornbjerg | $\frac{1}{2} - \frac{1}{2}$ |

Dermed blev slutstillingen i 3. division denne:

| | | |
|-------------------|--------|-------|
| 1. LVS | 34 p. | 11 MP |
| 2. BSF | 33½ p. | 12 MP |
| 3. Helsingør | 30½ p. | 7 MP |
| 4. KS | 26 p. | 6 MP |
| 5. Studenterne II | 25½ p. | 6 MP |
| 6. Rødovre | 25½ p. | 4 MP |
| 7. GSF | 25 p. | 4 MP |
| 8. Hillerød | 24 p. | 6 MP |

I KSU's HOLDTURNERING

er sidste runde ligeledes blevet spillet. Resultaterne blev for vores vedkommende som forventet, idet to af holdene rykker én række ned. 2. holdet tabte til Studenterne:

GSF II contra Studenterne III Res: 3 - 5

| | | | |
|-------------------|---|-------------------|-------|
| 1. H. O. Strauss | - | J. H. Hansen | ½ - ½ |
| 2. Otto Larsen | - | Carl J. Mortensen | ½ - ½ |
| 3. K. Zimmermann | - | S. Holm Jensen | ½ - ½ |
| 4. A. Marczyk | - | A. Høskuldsson | ½ - ½ |
| 5. Torben Nielsen | - | J. Schwartzlose | 0 - 1 |
| 6. Ib S. Hansen | - | Lynæs Hansen | 1 - 0 |
| 7. J. Meedom | - | Gert Werner | 0 - 1 |
| 8. U.K. | - | Krebs Lange | 0 - 1 |

Nogenlunde, men altså slet slet ikke nok. Hvem ER forøvrigt denne mystiske "U.K."?? - Slutstilling næste side.

| | |
|--------------------|--------|
| 1. ALs I | 35½ p. |
| 2. Bby I | 35 p. |
| 3. TSF I | 33 p. |
| 4. Studenterne III | 28½ p. |
| 5. KS II | 27 p. |
| 6. AS nul-4 II | 25½ p. |
| 7. JS I | 20 p. |
| 8. GSF II | 19½ p. |

III HOLDET

vandt mod Brøndby II og bevarede stillingen:

| GSF III contra Bby II | | Res: 4½ - 3½ |
|-----------------------|---------------------|--------------|
| 1. Th. Andersen | - Ole Munk | 0 - 1 |
| 2. H. E. Gregersen | - B. Arendschneider | ½ - ½ |
| 3. B. H. Bergmann | - Ole H. Pedersen | 1 - 0 |
| 4. H. Døllner | - Torben Schultz | ½ - ½ |
| 5. J. Jønsson | - F. Buchwaldt | 1 - 0 |
| 6. M. Jacobsen | - Jens Toft | ½ - ½ |
| 7. G. Barkting | - Gustavussen | 1 - 0 |
| 8. W. Bjarnsholt | - Ole H. Hansen | 0 - 1 |

Overfor følger så slutstillingen. Imidlertid kan vi herefter passende bryde rækken af nedslående resultater, med et helt friskt indslag. Det er lykkedes en af vore medarbejdere, at få en række udtalelser om grundlaget for netop 3.holdets indsats. En række spillere, der ønsker at forblive anonyme, giver herefter der åbne, ærlige og fuldstændig afslørende be-

retning om deres allesammens uforbeholdne idol. Manden/kvinden der skræmte nedrykningsspøgelset fra vid og sans, deres fantastiske "U.K."!!!!!!!!!!!!!!!!!!!!!!!!!!!!

1. Rødovre III 35 p.
2. SK IV 32 p.
3. Vesterbro I 29½ p.
4. GSF III 29 p.
5. TSF III 29 p.
6. SOL I 27½ p.
7. Skovlunde I 21 p.
8. Bby II 21 p.

- Grunden til vort holds succes, skyldes udelukkende den positive indflydelse som U.K. har haft, siger højre back.

- Ikke mindre end seks kampe nåede U.K. at deltage i, fastslår en eftertænsom herre med høj pande og slidte albuer. Han er fantastisk aktiv! Her indskyder højre back, - Jæe, de var jo ligeligt fordelt på 2.- og 3.holdet, men der er ingen tvivl om, at det er hos os det går bedst!!

"Hvad er hemmeligheden bag U.K.?"

- Skønt han med 100%'s sikkerhed taber alt, er det på en eller anden måde DET der skal til hos os. Vi fighter mere, gi'r den en ekstra tand og sonnen, strammer os op og al' det der og resultatet er bare en massse poin'!!

"Kommer U.K. også til at deltage til næste år"

Spillerne ser på hinanden, så griner de smørret. En person ved navn Maroczy-Olsen rømmer sig og udbryder med vægt:

- Altså, med den indstilling som hele klubben lægger for dagen, kan jeg overhovedet ikke forestille mig andet. Bestyrelsen ligger faktisk under for et vældig pres i øjeblikket. Den har ingen anden mulighed for at undgå katastrofen, end ved at forlænge U.K.'s kontrakt.

"Hvorfor fik 2.holdet så ikke samme udbytte af U.K.?"

- Ahhh, 2.holdet, vrænger holdkaptajnen.

- De behandler hende ikke pænt, siger en nydelig ung dame, der netop har vundet et spil først-a'-brættet.

- Nemlig, siger bonde-Nolfert (ham med det skæve slutspil)

- Nemlig, det er der hele miserer ligger. Forstår du, 2. holdet blev grådige. De tvang faktisk U.K. til at spille hele to partier for sig i første runde af turneringen, og den slags gi'r da bagslag. Nææh, sådan er vi heldigvis ikke her hos os!!!

Og med disse ord forlader vi heltene fra Gladsaxe. Der er for de tvivlrådige overhovedet ingen tvivl mere. U.K. bliver nu låst inde i skabet sammen med brædder, ure og brikker, og dér bliver først lukket op efter sommerferien. Men så kommer der til gengæld også gang i sagerne. U.K. styrter sig frisk og veloplagt ud i kampen. Altid parat til at forsvare GSF's farver - både ude og hjemme! En pryd for taktikken, en pryd for skakken og sidst, men ikke mindst, en pryd for GSF!!!!!!

MT

IV-holdet fik sin første (og eneste) sejr, idet de slog Tårnet Ballerup, men dette var jo heller ikke nær nok:

| GSF IV contra Tårnet III | | Res: $4\frac{1}{2} - 3\frac{1}{2}$ |
|--------------------------|--------------------|------------------------------------|
| 1. C. Nyholm | - Egon Madsen | 1 - 0 |
| 2. Sv. E. Møller | - Cl. Christiansen | 0 - 1 |
| 3. Ib Møller | - Kurt Arendt | 1 - 0 |
| 4. Kurt Kristensen | - Jørgen Hansen | 0 - 1 |
| 5. Per Christiansen | - Michael Andersen | 1 - 0 |
| 6. Th. Sandorff | - H. Kortermann | 0 - 1 |
| 7. C. Hartmann | - Jens Nielsen | 1 - 0 |
| 8. H. Joannau | - Karl Ole Hansen | $\frac{1}{2} - \frac{1}{2}$ |

Slutstillingen blev herefter:

| | |
|---------------|--------------------|
| 1. Øbro V | 40 p. |
| 2. Måløv I | $33\frac{1}{2}$ p. |
| 3. KS III | 32 p. |
| 4. Herlev II | 30 p. |
| 5. Tårnby III | $27\frac{1}{2}$ p. |
| 6. Tårnet III | 22 p. |
| 7. JS II | $20\frac{1}{2}$ p. |
| 8. GSF IV | $18\frac{1}{2}$ p. |

I KAMPKLUBBENS

koordinerede turnering i påsken, opnåede Mads Reinert $4\frac{1}{2}$ p. i Mester I, og dermed et ratingtal på 2220!! Tillykke - tillykke

I 1.klasse ved samme turnering, opnåede C. Å. Pedersen $4\frac{1}{2}$ p.
Dermed en lille, men smuk repræsentation fra GSF!!!

TOP-13 LISTEN

der jo omfatter 1.holdets kampe, er efter divisionsturneringens (så triste) afslutning ajourført. I 15 sæsoner har klubben scoret $443\frac{1}{2}$ p. af 840 mulige = 52,80%. Størst muligt antal kampe pr. spiller er 105.

| | kampe | v. | r. | t. | points | %-score |
|----------------------|-------|----|----|----|------------------------|---------|
| 1. Ole Buch | 84 | 47 | 18 | 19 | 56 | 66,67 |
| 2. Erik Poulsen | 100 | 39 | 33 | 28 | $55\frac{1}{2}$ (51) | 55,50 |
| 3. Bent Jørgensen | 96 | 41 | 24 | 31 | 53 (52) | 55,21 |
| 4. Jens Kristiansen | 46 | 23 | 15 | 8 | $30\frac{1}{2}$ | 66,30 |
| 5. Bent Jacobsen | 54 | 15 | 22 | 17 | 26 | 48,15 |
| 6. Georg Jørgensen | 46 | 16 | 16 | 14 | 24 (20) | 52,17 |
| 7. Egon Hansen | 38 | 15 | 15 | 8 | $22\frac{1}{2}$ | 59,21 |
| 8. H. P. Barsøe | 41 | 12 | 15 | 14 | $19\frac{1}{2}$ | 47,56 |
| 9. Jan Weimann | 27 | 14 | 8 | 5 | 18 | 66,67 |
| 10. Mads Reinert | 27 | 15 | 5 | 7 | $17\frac{1}{2}$ (13) | 64,81 |
| 11. Jesper Bergmann | 26 | 12 | 8 | 6 | 16 | 61,54 |
| 12. Claus Olsen | 27 | 14 | 2 | 11 | 15 | 55,56 |
| 13. Kjærsg. Andersen | 35 | 12 | 6 | 17 | 15 ($12\frac{1}{2}$) | 42,86 |

Længere nede på listen, som omfatter ialt 44 spillere, avancerede C. Å. Pedersen til nr. 18 i kraft af sin gode score i år (4 af 7). Tallene i () angiver points efter sidste sæson. Altså ingen () = ingen kampe i denne sæson.

Måske man vil huske, at ideen med at lave listen opstod for et par år siden, fordi Bent Jørgensen og jeg kom til at diskutere, hvem af os, der havde spillet flest kampe. Siden har jeg for sjov ajourført den hvert år, og den kan naturligvis opstilles på flere måder. Hvilken er egentlig ligegyldig; det vigtigste er, at der er kommet en del sjove tal frem, og enhver kan lege med hvis han gider.

Erik Poulsen

LØSNINGERNE

på opgaverne fra sidste gang kommer her.

Diagram 1.

Hvid vinder på følgende måde: 1.Tf4+, Ke7 2.Kg7, Tg1 3.Kh6, Th1+ 4.Kg6, Tg1+ 5.Kh5, Th1+ 6.Th4 og slut. Det vigtige er, at hvids tårn står på 4.række. Derved kan kongen dækkes for skakken på h-linien.

Diagram 2.

Hvid i træk sætter mat i et træk, men sort klarer skærene med: 1.-, Ta8+ 2.Ke7, Ta7+ 3.Kf6, Ta6+ 4.Kf5, Ta5+ 5.Kg6, Ta6+ 6.Kh5, Ta5+ 7.Kh6, Ta6+ 8.Tg6, Txg6+ 9.Kxg6 og pat.

Nu nærmer sommerferien sig og dermed er det slut på endnu en skaksæson. Også opgaverne lader vi hermed få et lille hvil. Og dog - - et par små ting skal medlemmerne nu ha' og pusle med. God fornøjelse!!

Hvid trækker og vinder

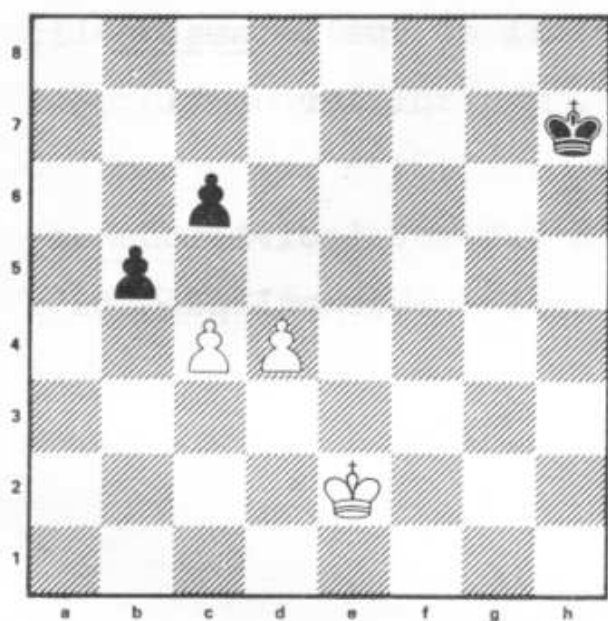

Mat i to træk

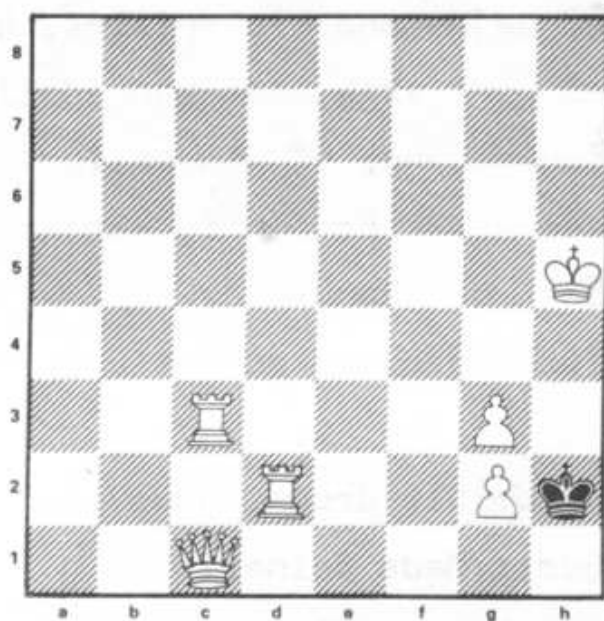

PARTISIDEN v. ERIK POULSEN

Mads Reinert

vor 4-dobbelte klubmester, har inden for det sidste års tid haft ikke så lidt af et gennembrud. I 1978 nr.3 ved junior-DM og i år vinder af kandidatklassen i "Multi-Tabs-turneringen", samt nr.2 i kampklubbens påsketurnerings øverste klasse i meget stærkt selskab er nogle af de resultater, hvormed Mads har skabt respekt om sig. Sidstnævnte er vel nok hans hidtil bedste og så godt, at han med ratingtallet 2220 nu kommer på DSU's liste!

For os i klubben kommer disse resultater egentlig ikke som nogen overraskelse. Fra han som 14-årig knægt i 1973 vandt vores 3.klasse har hans resultater vist en støt stigende kurve, som bestemt endnu ikke har nået sit toppunkt. Mads' force er midtspillet, hvor han boltrer sig med stor opfindsomhed og som regel overspiller sine modstandere. Af den grund er det vanskeligt at bedømme hans slutspilsteknik, men jeg

plejer at drille ham med, at når han får bragt sit åbningspil på højde med midtspillet, kommer han til at spille næsten lige så godt skak, som han spiller Chopin. Han spiller nemlig også fremragende på klaver!!

Nedenstående parti, som er spillet på 1.brædt i divisionskampen mod Rødovre d. 25/2 - 79, er et typisk eksempel på Mads's foretagsomhed og aktive spillestil.

Hvid: Ole Bruun, Rødovre

Sort: Mads Reinert

Engelsk parti

1.c4, e5 2.g3, g6 3.Lg2, Lg7 4.e4 En Botwinnik-idé i mange lignende stillinger. Normalt er 4.Sc3. Den efterfølgende gambit ser vistnok dagens lys for første gang (En af Mads's lyse ideer, undfanget ved brættet. EP) 4.-, b5!? 5.cxb5, a6 6.bxa6, Lxa6 7.Se2?! Tvivlsomt. Bedre var nok 7.d3 hvorefter jeg havde en morsom dronningemanøvre: 7.-, Sc6 8.a3, Db8! (med hensigten Db5) 9.Sc3, Sd4 10.b4! (10.Sge2?, Sb3 11.Tb1, Sc5 med klar sort fordel) 10.-, c5 11.Tb1, Se7 12.Sge2, Sec6 med sort fordel (Er 11.Bxc5 ikke bedre? EP). 7.-, Sc6 8.a3 Hvid vil spille d3 uden at Sb4 følger. 8.-, Ld3! 9.o-o, Sd4 10.Sxd4 Næsten nødvendigt for at komme ud af den trykkede stilling. 10.-, Lxf1 11.Lxf1(?) Bedre er nok 11.Sc6, Df6 12.Dxf1, Dxc6 13.Sc3, 11.-, exd4 12.Lc4, Se7 13.b4, o-o 14.a4, Kh8 15.b5, f5 16.d3, fxe4 17.dxe4, d5 18.Ld3, c5 19.exd5, Sxd5 20.Ld2 (se diagram på modstående side)(Kvalitetsovervægten må nu afgøre på længere sigt, men den følgende kombination er et godt eksempel på Mads's opfindsomhed i midtspillet. EP) 20.-, c4! 21.Lxc4, Se3! 22.fxe3 Eller 22.Lxe3, dxe3 23.Dxd8, Taxd8 24.Ta2, Td1+

osv. Forholdsviis bedst var 22.Db3,
Sxc4 23.Dxc4, men efter d3 fulgt af
Tc8 bliver der for mange trusler
mod den hvide stilling. 22.-, dxe3
23.Ta2 uden sorts 20.træk kunne
hvid forsvare sig med 23.Lc3.
23.-, Dd4 24.opgivet. Der går for
meget træ med i købet.

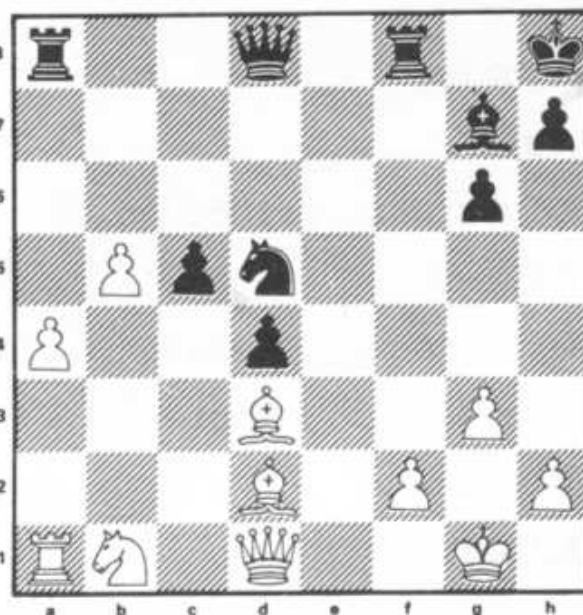

Noter af Mads Reinert og EP

REGNSKAB for GSF i tiden 1/4 - 78 til 31/3 - 79

INDTÆGTER:

| | |
|-----------------------------|---------------|
| Kassebeholdning d. 1/4 - 78 | 6.552,55 Kr. |
| Indskud og kontingenter | 13.501,00 Kr. |
| Præmier | 150,00 Kr. |
| Turneringsindskud | 740,00 Kr. |
| Renter | 396,93 Kr. |
| | <hr/> |
| | 21.340,48 Kr. |
| | <hr/> <hr/> |

(se bagsiden)

UDGIFTER:

| | |
|--------------------------------|---------------|
| Klubblad | 2.298,35 Kr. |
| KSU | 5.654,00 Kr. |
| Holdturneringsindskud | 504,00 Kr. |
| Præmier | 1.050,00 Kr. |
| Papir, porto, telefon | 1.102,76 Kr. |
| Tilskud til juniorer | 262,00 Kr. |
| Materiel | 23,00 Kr. |
| Juleafslutning | 237,85 Kr. |
| Kørsel, divi.-kamp i Helsingør | 134,00 Kr. |
| Diverse | 150,30 Kr. |
| Kassebeholdning d. 31/3 - 79 | 9.924,22 Kr. |
| | <hr/> |
| | 21.340,48 Kr. |
| | <hr/> <hr/> |

AKTIVER:

(Beholdningsopgørelse pr. 31/3 - 79)

| | |
|---------------------------|---------------|
| Kontant beholdning | 382,04 Kr. |
| Girokonto | 5.770,52 Kr. |
| Bankbog | 3.771,66 Kr. |
| Tilgodehavende kontingent | 585,00 Kr. |
| Materiel | 1,00 Kr. |
| | <hr/> |
| | 10.510,22 Kr. |
| | <hr/> <hr/> |

Regnskabet er revideret og fundet i overensstemmelse med bøger og bilag. Beholdningerne er fundet tilstede.

Herlev d. 26/4 - 79, Hans Döllner, C. E. Lindegaard

revisor

revisor

NB: Vi starter igen tirsdag d. 7/8 - 1979!!



G. S. F.- *Nyt*

Medlemsblad for
Gladsaxe Skak Forening

(238)

Nr.4 August 1979 - 31.Årg.

LIDT OM SÆSONSTARTEN

Som det fremgår af programmet på bladets bagside, vil der i starten af den nye sæson blive arrangeret et konsultationsparti samt en hurtigturnering, hvilke aktiviteter kort skal omtales.

Konsultationspartiet foregår på den måde, at selve partiet spilles i det ene lokale med en betænkningstid til hver spiller på én time. Hver gang en af spillerne har udført et træk, går han ind i det tilstødende lokale og udfører trækket på et demonstrationsbrædt, samtidig med at han gør rede for sine hensigter og planer. På den måde håber vi, at der kommer en dialog i gang med tilskuerne, som man får et skakligt udbytte af.

Hurtigturneringen vil blive spillet efter de særlige regler for hurtigskak (som vil blive opslået i lokalet) og med en betænkningstid på én time pr. spiller pr. parti. Der spilles efter "Nordisk system" med seedning, hvilket indebærer, at alle spiller i samme gruppe, og der vil være præmier til såvel de øverstplacerede som de bedste af de lavere seedede spillere. Indskuddet er 20,- Kr. Turneringen vil løbe over

fem eller seks runder alt efter deltagerantallet, og tilmelding foregår i klubben senest d. 14/8, eller privat til enten Steen Erhard (tlf. 02-982489) eller Erik Poulsen (tlf. 02-440446). Disse to vil også være turneringsledere, til hvem evt. afbud kan gives senest mellem kl. 1700 og 1800 på spilleaftenen.

Vi håber på en bred tilslutning til turneringen, bl.a. fordi den faktisk er en udmærket måde at få træning på til sæsonens senere måske mere "alvorlige" partier.

Af reglerne for hurtigskak skal fremhæves:

- 1) Faldvingen er afgørende. Dog vinder den spiller, der er ved at udføre et matsættende træk, selv om hans vinge er faldet.
- 2) Er begge vinger faldet, er partiet remis (matsætning undtaget).
- 3) Der er ikke noteringspligt, hvilket bl.a. medfører, at man ikke kan kræve remis ved trækgentagelse, hvorimod evig skak naturligvis er remis.
- 4) Der kan dømmes remis i en stilling, der ikke indeholder åbenbare gevinstmuligheder, og som giver indtryk af, at der viderespilles alene på tiden.

HANS E. GREGERSEN TILDELT UNIONENS HÆDERSTEGN!

Den opmærksomme læser af Skakbladet Nr.6/-79, læser følgende:

"1.hovedkreds indstiller Hans E. Gregersen, Gladsaxe Skak Forening, til unionens hæderstegn for en særdeles stor indsats for skaklivet, ikke mindst som formand for Buddinge

Skakklub og Gladsaxe Skak Forening i over 25 år og for en aktiv indsats i KSU's repræsentantskab, hvor han bestred sekretærposten i mange år."

Dette behøver jo i virkeligheden ingen kommentarer, men det kan være en passende anledning til på ny, at rette en tak til Gregersen for hans utrættelige arbejde for GSF!! Desværre kan han ikke udnævnes til æresmedlem mere end én gang. Ellers var det blevet gjort!!

HJERTELOG TIL LYKKE!!

GENERALFORSAMLINGEN D. 29/5 - 79 (forkortet)

Forsamlingen (20 medlemmer) valgte Otto Larsen til dirigent. Protokollen oplæstes af Erik Poulsen (i J. Nielsens fravær) og godkendtes. Beretningen aflagdes af H. E. Gregersen (da denne på daværende tidspunkt var bedst inde i sagerne) og formanden Kurt Kristensen foretog præmieuddeling for Vinterturneringen 1978 - 79. Resultatlisten for denne, bringes kommenteret i sin helhed nedenfor:

Mesterklassen

| | | | | |
|------------------------|----------------|-------|-----------------|-------|
| 1. Mads Reinert | 8 | point | | |
| 2. Erik Poulsen | 6 | - | $17\frac{3}{4}$ | Korr. |
| 3. Otto Larsen | 6 | - | $17\frac{1}{4}$ | - |
| 4. Jørgen Nielsen | $4\frac{1}{2}$ | - | | |
| 5. John Svendsen | $3\frac{1}{2}$ | - | $7\frac{1}{2}$ | - |
| 6. H. O. Strauss | $3\frac{1}{2}$ | - | $7\frac{1}{4}$ | - |
| 7. Kjærsgaard Andersen | $2\frac{1}{2}$ | - | | |

| | |
|------------------|----------|
| 8. K. Zimmermann | 1½ point |
| 9. A. Marczyk | ½ - |

Med sit 4. klubmesterskab i træk satte Mads en slags rekord, idet der nok er folk, der har vundet flere end 4 mesterskaber, men altså ikke i træk! Andre gode præstationer blev ydet af Otto Larsen og af debutanten John Svendsen, som klart beviste, at han hører hjemme i klassen. Desværre mister vi nu Jørgen Nielsen, som er flyttet til Køge. Den nyindkøbte vandrepræmie til klubmesteren (samt en sølvplade med inskription), tildeltes således Mads Reinert for 1979.

1. klasse

| | | |
|------------------------|---------|-----------|
| 1. Ib S. Hansen | 5 point | 16½ Korr. |
| 2. Kaj Sørensen | 5 - | 14 - |
| 3. John Jønsson | 4 - | 14¼ - |
| 4. B. H. Bergmann | 4 - | 13¼ - |
| 5. Torben Nielsen | 3½ - | |
| 6. Hans Døllner | 2½ - | 9¾ - |
| 7. Hans E. Gregersen | 2½ - | 7¼ - |
| 8. Ib Moltzen | 1½ - | |
| 9. C. Reinert (udgået) | - | |

Ib S. Hansen fortsatte succesen fra sidste år (da han vandt 2.klasse), og det skal blive spændende at se, hvad han og Kaj Sørensen kan udrette i mesterklassen. Desværre kom man på generalforsamlingen til at udråbe Kaj som vinder og Ib som Nr. 2. Undskyld fejltagelsen!

Og så videre til 2.klasse, hvor slutstillingen blev denne:

2. klasse

| | | | |
|---------------------------|----|-------|--|
| 1. Søren Poulsen | 6 | point | |
| 2. Klaus Poulsen | 4½ | - | |
| 3. Gunnar Barkting | 4 | - | |
| 4. Carl Nyholm | 3 | - | |
| 5. J. Meedom | 2½ | - | |
| 6. Sv. E. Møller | 2 | - | |
| 7. M. Jacobsen (udgår) | - | | |
| 8. K. Christensen (udgår) | - | | |

Søren, som vandt denne klasse med maksimumspoints (!), er en af vore nye unge spillere, som vi venter os en del af. Det gør vi også af den anden Poulsen, selv om han jo mest færdes i Odysseus.

3. klasse

| | | | |
|------------------------|----|-------|-----------|
| 1. Per Christiansen | 10 | point | |
| 2. W. Bjarnsholt | 9½ | - | |
| 3. Carl Hartmann | 7 | - | |
| 4. Hanne Ionnaou | 6½ | - | 27¼ Korr. |
| 5. Ib Møller | 6½ | - | 24¾ - |
| 6. Kurt Kristensen | 5½ | - | 28½ - |
| 7. Jørn Lauridsen | 5½ | - | 20½ - |
| 8. Vh. Carstensen | 5 | - | |
| 9. Benny Wenzell | 4½ | - | |
| 10. Th. Sandorff | 3½ | - | |
| 11. Bent Poulsen | 1½ | - | |
| 12. Phyllis Nikolajsen | 1 | - | |

E. Rosenlund & Finn Larsen udgik begge.

Her blev det til et spændende kapløb mellem Per Christiansen og vores nye medlem, W. Bjarnsholt. Per var noget bagud med sine partier, men samlede de sidste tirsdage point efter point og pressede sig altså lige $\frac{1}{2}$ foran. Hartmann er tilsyneladende "still-going-strong", og søreme om ikke vores nye "pige", Hanne Ionnaou gik hen og snuppede 4. præmien. Bravo!

Topscorepræmier tildeltes følgende:

3.Division

Mads Reinert

Erik Poulsen

1.Rk.

K. Zimmermann

2.Rk.

Søren Poulsen

3.Rk.

Ib Møller

Efter af GSF serverede en forfriskning til samtlige fremmødte, var der åbent for udtalelser til beretningen. Det oplystes at medlemstallet var på ialt 49 aktive (39 sen. - 7 pen. og 3 jun.) samt 9 passive, altså en lille tilbagegang fra sidst. Annoncering vil blive overvejet af den nye bestyrelse, ligesom dækning i den lokale presse i øvrigt efterlystes. Modtagelsen af nye medlemmer i GSF blev ligeledes nævnt som en foreteelse, man burde have opmærksomheden henvendt på. Efter endnu en del bemærkninger, godkendtes beretningen. Herefter forelagde kassereren regnskabet, der var omdelt til samtlige, til godkendelse. Det balancerede med 21.340,- Kr. og fremviste aktiver på 10.510,- Kr. pr. 31/3. Efter få bemærkninger (dirigenten efterlyste bl.a. et budget) godkendtes regnskabet enstemmigt. Der var ingen forslag ud over uændret

kontingent fra bestyrelsen - og dette vedtoges naturligvis.
Derefter gik man over til valg og disse faldt således ud:

Formand: Kurt Kristensen
Næstformand: H. E. Gregersen
Kasserer: Erik Poulsen
Sekretær: Søren Poulsen
Redaktør: Steen Erhard
Best.medlem: A. Marczyk
Otto Larsen
Ib S. Hansen
Best.suppl: Jørn Lauridsen
Torben Nielsen
Revisorer: H. Døllner
C. E. Lindegaard
Revisor suppl: B. H. Bergmann

Under "eventuelt" fremkom intet særligt og formanden kunne
slutte mødet med et "leve" for GSF!

"DEN BLÅ BOG"

Formand: Kurt Kristensen,
Høje Gladsaxe 33,5.th, 2860 Søborg. (01-691268)
Næstformand: Hans E. Gregersen,
Landerslevvej 45, 2880 Bagsværd. (02-981586)
Kasserer: Erik Poulsen,
Ketilsvej 7, 2880 Bagsværd. (02-440446)

Redaktør: Steen Erhard,
Harestien 11, 2880 Bagsværd. (02-982489)

NY REDAKTØR

Som det fremgår af generalforsamlingsreferatet, blev Steen Erhard valgt til redaktør af klubbladet, hvorfor fremtidige indlæg bedes sendt til ham. Partistof bedes dog fortsat afleveret til Erik Poulsen. Begge adresser findes i ovenstående afsnit.

I DEN KOORDINEREDE

"Øbro's" forårsturnering, opnåede de deltagende GSF'ere følgende resultater:

| 1. klasse | | 3. klasse | |
|---------------|---------|-----------------|--------------|
| Otto Larsen | 4 point | Ib Møller | 5 point (op) |
| H. O. Strauss | 2½ - | Kurt Kristensen | 3 - |

2. klasse

| | |
|-----------------|-----|
| H. E. Gregersen | 4 - |
| J. Jønsson | 2½ |

PARTISIDEN v/ERIK POULSEN

"Springer imod fribønder", af Michael Thyrring.

I næstsidste runde af vinterturneringen 77/78, skulle jeg møde John Svendsen. Vi havde begge muligheder for at vinde 1.klasse, så partiet havde en vis betydning. Jeg kunne tilla-

de mig at tabe og så stadig vinde klassen (grundet runderod var dette John's sidste parti), hvis en "hængert" og mit resterende parti begge gav gevinster. Men man vil jo så gerne ha' en "pind". Jeg havde én gang tidligere spillet mod Hr. Svendsen. Et smerteligt minde, hvor jeg måtte opgive en tabt hængestilling. Nu blev dette underkastet en grundig gennemgang på studerkammeret, da "revanchematchen" igen lod mig føre den hvide hær. "Ugle-spionage" i klubben lod formode, at John ville spille en form for kongeindisk opstilling, hvilket da også kom til at holde stik. Yderligere havde Jens Kristiansen kort tid i forvejen, på en teoriaften, gennemgået et efter min mening slagkraftigt åbningsystem, som nu skulle tages i anvendelse. Således var alt klart til afstraffelsen! Vi gav hånd, målte køligt hinanden og med en hånlig grimasse, gravede jeg en bonde ned på Dora fire. Her er hvad der skete:

Hvid: M. Thyrring

Sort: J. Svendsen

Kongeindisk/spillet i GSF d. 2/5 - 78.

1.d4, Sf6 2.c4, g6 3.Sc3, Lg7 4.e4, d6 5.f3, o-o 6.Le3, Sbd7

7.Dd2, c5 8.Sge2, Sb6(?) (Engang i min grønne ungdom har jeg

lært, at i kongeindisk spiller man ikke sin springer til b6!

Nu skal man naturligvis ikke kritikløst underkaste sig den slags påstande, men her er den rigtig. Sort har valgt en variant, der anses for lidt tvivlsom, men en af de få muligheder for modspil består i at spille a6 og gennemføre b5, hvilket Sb6 jo altså hindrer. EP) 9.Sg3 (Personligt ville jeg ha' foretrukket 9.b3, idet sort næppe kan komme uden om cxd4, som så kunne besvares med Sxd4. Det er jo også muligt, at den

sorte kongestilling skal stormes med g4 og h4 osv. Dette besværliggøres af Sg3. EP) 9.-, cxd 10.Lxd, Le6 11.b3, a6 (Efter min mening har sort udlignet i denne stilling. MT - Her er jeg uenig med dig. Hvid har terrænovervægt, og sort har svært ved at skaffe sig et virksomt modspil. Især er det tydeligt nu, hvor dårligt Sb6 står! EP) 12.Ld3, Tc8 13.Sge2, Ld7 14.Le3, Lc6 15.Td1, Sbd7 (Ja, væk fra b6 skal den! EP) 16.Sd4, Da5 17.o-o (Hvid står bedst. Hans officerer arbejder bedre sammen og han har terrænovervægt. Sort har svært ved at finde på noget fornuftigt, hvilket afspejler sig i det følgende. EP) 17.-, Dh5?! (Hvad damen skal på den fløj er jeg ikke rigtig klar over. MT - Jeg mener at vide hvorfor. John er angrebsspiller, og fra h5 kan damen jo bedre se den hvide konge! EP) 18.Le2, Da5 19.Sd5, DxD? (Nu ryger der en bonde, 19.-, Dd8 er nok eneste mulighed. MT - Men det kræver stor beslutsomhed at indrømme, at 4 dronningetræk har været totalt spildt! EP) 20.Sxe+, Kh8 21.TxD, Tc7 (Her tilbød John remis, men med en bonde i banken afslog jeg. MT) 22.SexL, bxS 23.Tfd1, d5 24.cxd, cxd 25.Lxa (Nu skulle sagen være klar, da de to fribønder må tromle alt ned. MT) 25.-, Sc5 26.Ld3, dxe 27.Lxe, SfxL 28.fxS, Sxe 29.Td3, LxS? (I denne åbne stilling med bønder på begge sider af brættet er løberne stærkere end springerne, hvorfor denne afbytning er dårlig. Desuden letter afbytninger jo som regel gevinstføringen, når man har materialeovervægt. EP) 30.LxL+, Kg8 31.Le3, Te8 32.Lh6? (Her mener jeg, hvid bør spille 32.a4 straks. Løberen skal bruges til at understøtte fribønderne i stedet for at gå til h6. Hvid kan jo alligevel ikke sætte mat. EP - Nej, det fandt jeg også ud af! MT) 32.-, g5(!) 33.Td8, Tce7 (Hvad nu - mon det ikke var

bedst at begynde at trille med a-bonden? MT) 34.T1d7, Te6

35.TxT, TxT 36.a4, f6 37.Tg7+,

Kh8 38.Tf7, Kg8 (Se diagram.

Dermed er hvid ikke - synes han

- kommet ret meget videre. Ge-

vinsten vel ikke svær at få øje

på. Frem med fribønderne! Men

det der nu sker her, er noget

der a' og til hænder. Den ene

af spillerne bliver pludselig

"genial". Der må have foresvæ-

ret mig noget om, at de to bønder ku' løbe lige ned, uanset

springer og konge. Hvid demonstrerer "offerstilen", hvilket

vil sige, at han ofrer sig ud af partiet og lige ind i bolle-

bageriet. For at fremtvinge en hurtig afgørelse, kommer nu

følgende vanvittige træk: MT) 39.Tf8+??? (Faktisk var gevin-

sten vist ikke så ligetil endda, da den hvide løber jo er sat

"pat". Der truede bl.a. Sd6 fulgt af Sf5, ligesom de hvide

fribønder kunne blive svære at forsvare EP) 39.-, TxT 40.LxT,

KxL 41.a5 (Hvis sort nu spiller 41.-, Sc3 og videre til b5,

må spillet være vundet for ham. Partitrækket giver hvid visse

chancer. EP) 41.-, Sc5? 42.b4, Sa4 43.b5? (Sandsynligvis er

43.Kf2 bedre. F.eks. 43.-, Ke7 44.Ke3, Kd6 45.Kd4, f5 46.g3

med remis, eller 43.-, Sc3 44.Ke3!, Sd5+ 45.Kd4, Sxb

46.Kc5 med klar remis; "springer mod randbonde!". EP) 43.-,

Ke7 44.b6 (Se diagram 1 på næste side. Denne stilling har

John sikkert underkastet et nøjere studium. Gevinsten er for-

holdsvis let. F.eks. 44.-, Kd6 45.Kf2, Sc5 46.Ke3, f5 47.g3,

Ke5 hvorefter springeren går til a6, og bondeslutspillet med

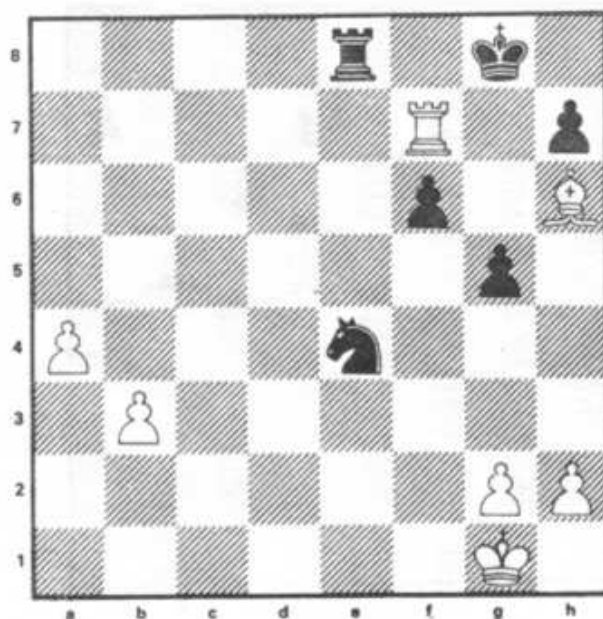

Diagram 1

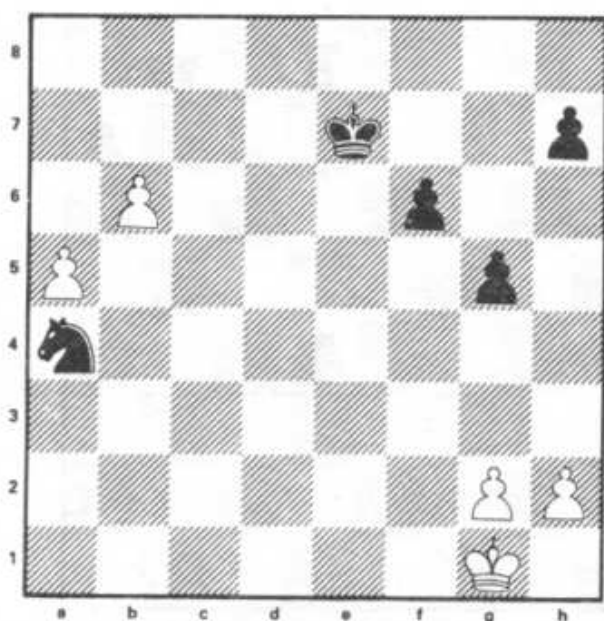
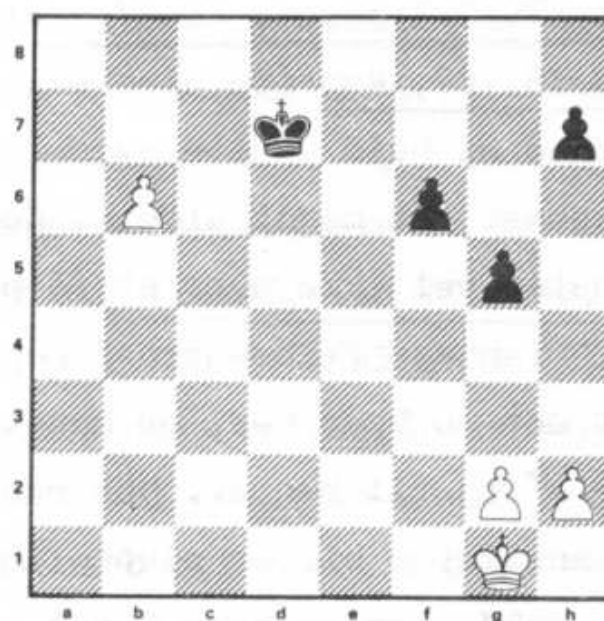

Diagram 2



tre bønder mod to på den anden fløj er let vundet. Bemærk forskellen på denne variant og den, der opstår, hvis hvid spiller 43.Kf2 i stedet for b5. Den hvide konge når til d4 og sort har ikke feltet c5 til sin springer! Men John mener at have fundet en nemmere gevinstvej. EP) 44.-, Sxb??? 45.ax5, Kd7 (Se diagram 2. Et fantastisk klimaks! Fra netop at have befundet sig i "bollebageriet" står hvid nu til gevinst!!!!!! Ganske vist taber han sin b6-bonde, men den omstændighed, at det er den fjerne fribonde, gør udslaget: 46.Kf2!, Kc6 47. Ke3, f5 - ellers går det til e4 og f5 - 48.Kd4, Kxb 49.Ke5, f4 50.Kf5, h6 51.h3! - ikke Kg6?? pga. g4! og hvid taber! - Kc6 52.Kg6, Kd6 53.Kxh6, Ke5 54.Kxg5 osv. I sandhed en overraskende vending, men den slags er jo altid nemmere at finde efter partiet. EP - Åh, ja! MT) 46.b7???, Kc7 47.b8D+, KxD

... her tilbød jeg remis, men det blev naturligvis afslået. Det lykkedes mig derefter at tabe partiet. Desværre er den

bedrøvelige afslutning ikke nedfældet, da jeg hér holdt op med at notere. Interessen for et emne til "Mine 500 mest udødelige partier" var for længst fordampet. Men, kan hvid mon fremtvinge teknisk remis eller pat efter 47.træk?

Iflg. teorien (Enevoldsen, Slutspillet I s.58) er hovedreglen at når bønderne er samlede over for hinanden, vinder tre bønder mod to. Dog kan særlige omstændigheder gøre sig gældende, men dette er jo ikke tilfældet her. EP

LUKNING

Opmærksomheden henledes hermed på (se yderligere programmet på bagsiden), at der ikke er klubaften tirsdag d. 28/8 d.å, idet Gladsaxe Kommune har beslaglagt lokalerne hele ugen.

NB. Også lukket d. 4/9!

SIMULTANAFTENEN MED MADS REINERT

der fandt sted d. 22/5, blev desværre ikke bakket op af ret mange medlemmer. Sådan et arrangement skal - ikke mindst af hensyn til simultanspilleren - helst op på en snes deltagere, så ll var alt for få. I løbet af ca. 1½ time, havde Mads da også vundet 10 partier og kun givet remis til Torben Nielsen. Endnu en god "Mads-præstation"!

KOORDINEREDE TURNERINGER

For dem, der allerede i sæsonstarten har lyst til mere "seriøs" skak, myldrer det i Skakbladet Nr.6 med indbydelser til koordinerede turneringer. Al henvendelse herom sker til Gre-

gersen på klubaftener eller på tlf. 02-981586. Husk at overholde tilmeldingsfristen!

OPGAVERNE

løses på følgende måde:

Diagram 1

Her vinder hvid med 1.d5! og det er ligegyldigt hvad sort svarer. Slår han på d5, slår hvid på b5 hvorefter b-bonden løber ned. Slår han på c4, eller går forbi til b4, kan hvid enten slå på c6, men han kan også gå til d6, da sorts konge ikke kan komme til undsætning.

Diagram 2

Selv om den hvide overmagt er meget stor, er der alligevel problemer. Sort er jo pat, så hvid må tillade den mørke majestæt at slå en af sine brikker i første træk. Når det kan gøres så elegant som 1.Tc8!, Kxg3 2.Dc7 mat!, er der vel ingen der protesterer!

Hvad angår de nye opgaver (se diagrammerne næste side), så er begges baggrund spillede partier. Til fælles har de, at der er tale om løberslutspil, hvor sort har en bonde mere, som på en eller anden måde skal gøres gældende.

I diagram et er det forholdsvis let at se, at sort kan vinde hvids løber for sin a-bonde, men hvordan vinder han partiet? Kongen er jo placeret temmelig langt væk fra begivenhedernes centrum.

Diagram 1

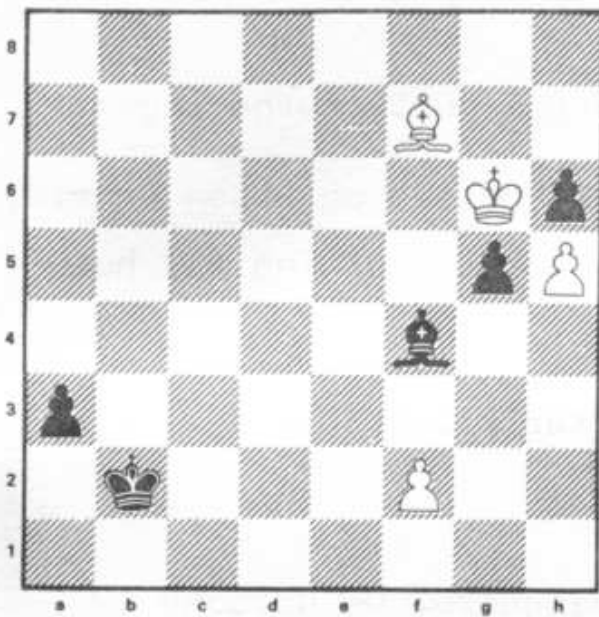
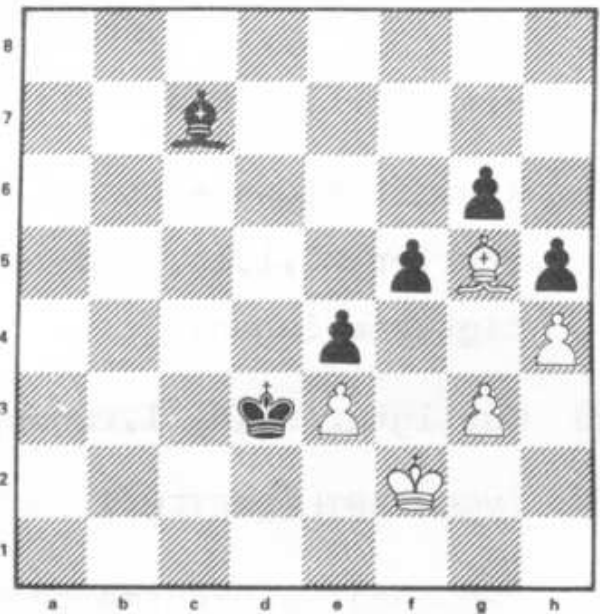

Diagram 2



Hvid synes i nogen grad at have situationen under kontrol i diagram to. Det forekommer som om, at sorts bønder er effektivt blokerede - og alligevel er der en gennembrudskombination som vinder partiet.

ER DER NOGEN DER KUNNE HA' LYST TIL ET SPIL FØRST-A-BRÆTTET? Måske nogen husker, fra forrige nummer af GSF-Nyt, at en af spillerne der blev interviewet i forbindelse med fænomenet "U.K.", lige havde vundet et parti skak. Vel og mærke en helt ny og anderledes slags skak. Reglerne er ganske lette at lære og deres utrættelige medarbejdere, vil da heller ikke tøve med at bringe dem: 1) det gælder om at komme af med alle sine brikker først, kongen inclusive 2) man skal slå en fjendtlig brik hvis man kan 3) kan man slå flere brikker, er der frit valg for den som er i trækket 4) brikkerne trækker som normalt. Her er et eks: 1.e3, Sa6 2.LxS, axL 3.De2!, a5? 4. Da6, LxD 5.c4?, Lxc osv. Rigtig god fornøjelse!!!

PROGRAM FOR AUGUST - SEPTEMBER

- 7/8 Alm. Spilleaften - tilmelding til hurtigtturneringen.
- 14/8 Konsultationsparti mellem Erik Poulsen og Steen Erhard, starter kl. 1915. Sidste frist for tilmelding til hurtigtturneringen.
- 21/8 Hurtigtturnering 1. runde, starter kl. 1930.
- 28/8 INGEN SPILLEAFTEN!!
- 2/9 (søndag) Sekskantmatch i Hålsingborg. De udtagne 10 spillere vil få nærmere besked.
- ~~4/9~~ → LUKKET Hurtigtturnering 2. runde, starter kl. 1930.
- | | | | | |
|------|---|---|---------------|---|
| 11/9 | → | - | 3. runde, | - |
| 18/9 | → | - | 4. runde, | - |
| 25/9 | → | - | 5. runde, | - |
| 2/10 | → | - | 6. runde, (?) | - |

Hvis det viser sig, at deltagerantallet ikke bliver stort nok, sløjfes 6. og sidste runde af hurtigtturneringen, og 1. runde af vinterturneringen spilles sandsynligvis i stedet for. Nærmere besked vil under alle omstændigheder fremkomme til medlemmerne.

Men kom nu tidlig ud af starthullerne i år. Mød op d. 7/8 og triumfer med din nyerhvervede, sommerforberedte skakviden. Omsæt allerede fra denne dato de teoretiske landvindinger til synlige - og for dine modstandere skræmmende - resultater!!!



G.S.F.-Nyt

Medlemsblad for
Gladsaxe Skak Forening

(239) Nr.5 September 1979 - 31. Årg.

EN VARM TAK!

Bestyrelsen vil på hele GSF 's vegne rette en varm tak til Michael Thyrring, som har redigeret klubbladet under vanskelige betingelser. Fra sin bopæl i Århus har Michael givet klubben en håndsrækning og med omhu og præcision sørget for et såvel indholdsmæssigt som typografisk godt klubblad. Endnu engang tak!!

PROGRAM

2/10: Sidste runde i hurtigturneringen.

Sidste frist for tilmeldelse til vinterturneringen, hvor der spilles med faste runder.

9/10: 1. runde vinterturnering

16/10: 2. runde vinterturnering

23/10: Udsatte partier og hængepartier

30/10: Holdturnering

6/11 : 3. runde vinterturnering

13/11+ 4. runde vinterturnering

Lidt af hvert.

GSF har fra "Vesterhavsturneringens Venner" fået tilsendt 300 lodsedler á 2 kr. Medlemmerne opfordres til at give formanden et nap med at få solgt disse. Afregning 1. oktober.

Emblemer for GSF er nu hjemkommet og kan købes gennem kassereren, Erik Poulsen. Prisen er 20 kr, hvilket med et salg af 100 stk. skulle give klubben dækning for udgifterne ved fremstillingen. Emblemet er ophængt i klubben og investeringen på 1400 kr. er foretaget i forventning om, at alle medlemmer vil anskaffe sig et eksemplar.

I LVS 'enkeltmandsturnering er GSF repræsenteret af Mads Reinert i mesterklasse A, H.E. Gregersen i 2.kl. og Kurt Kristensen og Per Christiansen i 3. kl.

GSF 's hurtigtturnering (se omtalen i sidste nr.) tegner til at blive en succes med 24 deltagere i samme klasse. Mads Reinert fører efter 4. runde med maximum-points.

Annoncering om vinterens aktiviteter er foretaget gennem Gladsaxe Bladet og Folkebladet. Vi glæder os til at byde nye medlemmer velkommen og har allerede fået flere henvendelser fra interesserede.

Parti fra divisionsturneringen

Af Steen Erhard med supplerende kommentarer af Erik Poulsen (EP).

Ved skæbnens ironi blev mit parti fra 7. runde det sidst færdigspillede og derfor afgørende for, om GSF kunne forblive i 3. division. Her følger partiet.

Hvid Gert Nielsen, Hillerød Sort Steen Erhard

Caro-Cann spillet d. 1/4 1979

1. e4, c6 2. d4, d5 3. Sc3, dxe4 4. Sxe4, Sf6 5. Sxf6, gxf6 6. c3 Vi er kommet ind i min yndlingsvariant i caro-cann, som jeg ialt opnåede tre gange i årets divisionsturnering. Orla Larsen, Rødovre spillede i 5. runde 6. Sf3 og efter - Lf5 7. Lc4, Sd7 8. o-o, Sb6 9. Lb3, Tg8 10. Lf4, Dd7 11. Dd2 fulgte den ubehagelige overraskelse - Tgx2! med sort gevinst. 6. - Lf5 7. Ld3 (almindeligst er 7. Se2 for at spille springeren til g3. EP) - Dd5?! 8. Lxf5, Dxf5 9. Se2 K.B. Schou, KS spillede her 9. Df3 med remisagtigt spil. - h5 10. Le3, Sa6 11. Db3, o-o-o 12. o-o-o Lh6 Det er i denne type stillinger vigtigt, at sort forhindrer Lf4, som kan blive en ubehagelig faktor i et angreb på den sorte konge. 13. The1 13. Lxh6, Txh6 14. f4, Dg4 m. bondegevinst (14. Tf1, Dg5+ eller 14. g3 er ikke bedre for hvid) - e6 14 Dc2 (bør forsynes med ?, idet der måtte spilles 14. Lxh6, Txh6 15. f4 for at undgå bondetab EP) - Dxf2 15. Sf4 15. Lxh6, Txh6 16. Tg1, Tg6 med sort fordel, men stillingen er ikke så ligetil at vinde. - Dxc2+ 16. Kxc2

Tdg8 17. g3, e5 ?! 18. Sg2, Lxe3 19. Txe3, Tg5
20. a3, Tf5 21. Td2, Sc7 22. Sh4, Tg5 23. c4, Td8
24. dxe5, Txd2+ 25. Kxd2, Txe5 26. Sf3, Tc5 Efter
 26.-Txe3 kan sort næppe vinde.

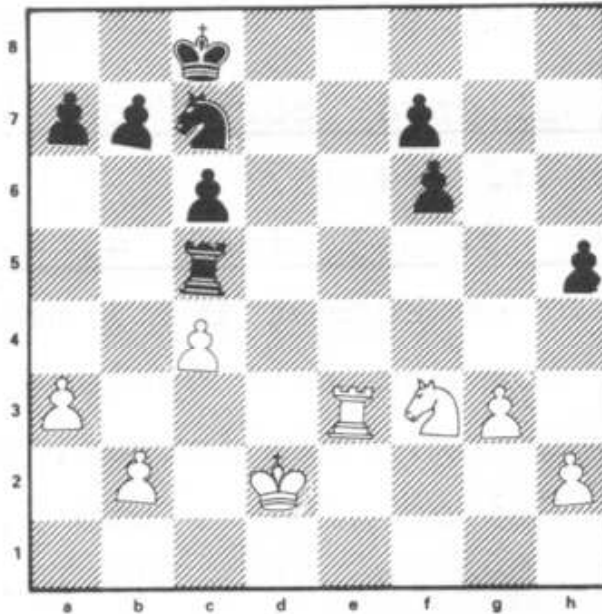

27. b3 (Pga. det forhastede bondefremstød i 17. træk er sort -med en bonde i overvægt -faktisk ved at være i vanskeligheder efter 27. Te7! Txc4 28. Txf7, Se8 29. Th7. Kan hvid få fat i h- bonden får han gevinstchancer EP) Jeg havde ikke på forhånd analyseret Eriks variant; men jeg mener, at sort bedre spiller 27. - Tf5. 27. - Se6 28. Kd3, b5 29. Sd4, Kd7! 30. Tf3 bxc4+ 31. bxc4, Ta5 32. Sc2, f5 33. h3, Sg5 34. Tf4 Sxh3 35. Th4, Sf2+ 36. Kd4, Se4 37. Txh5, Sxg3 38. Th7, Ke7 39. Kc3, Te5 40. Sd4, Se2+ Tidnøden er overstået uden at sort har sat sin fordel over styr. 41. Kd3, Sxd4 Endelig havde jeg tid til at gå lidt

rundt og kigge på de andre partier. Alt tydede på, at Rødovre måtte ned i mesterrækken. Holdet havde kun et parti tilbage, hvor Hugo Grumme, Lyngby var tre bønder foran, og hvis HG kunne vinde dette behøvede vi kun 1 p. i de sidste 3 partier, hvilket ikke var noget problem. 42. Kxd4, Ta5 43. Th3, Ke6 44. Tb3, c5+ 45. Ke3, Ke5. Erik holdt remis, så nu skulle remis være tilstrækkeligt 46. Td3, f6 47. Kf3 Ophidsede stemmer i baggrunden: Grumme gav remis for at sikre Lyngby oprykning. Nu skal du vinde Erhard.

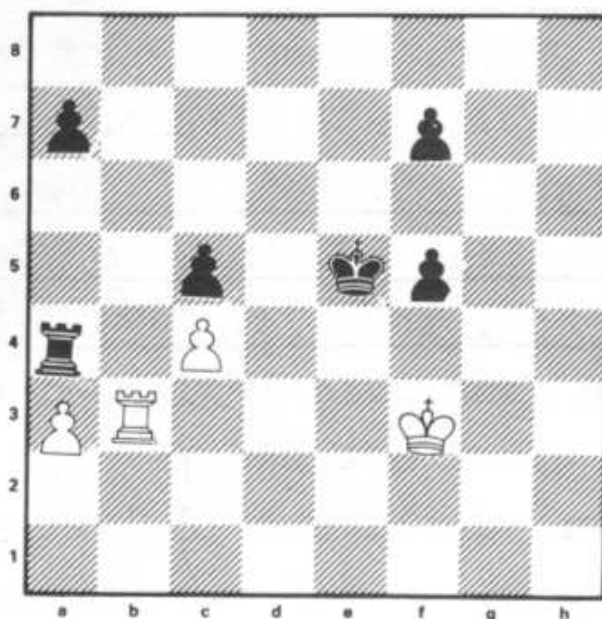

47. - Ke6? Var det mon chocket? - Ialtfald er 47. - Ta4 48. Te3+, Kd4 49. Kf4, Txc4 50. Kxf5 chancerigt for sort. (Jeg mener ikke, at teksttrækket er nogen grov fejl. I den angivne variant har hvid ialtfald bedre: 47. - Ta4 48. Td5+, Ke6 49. Txc5, Txa3+ 50. Kf4 og gevinsten er svær at få øje på. EP) 48. Kf4, Ta4

49. Tc3, Ta6 Der er ikke, som nogle mente bagefter
 gevinstchancer efter 49. -a5 50. Te3+, Kd6 51. Tc3
 giver remis. 50. Te3+, Kf7 51. Kxf5, Td6 52. Tb3,
Tb6. 53. Td3, a6 54. Td5, 54. Td7+, Ke8 55. Tc7
 gav klar remis EP. 54. -Tc6 55. Td7+, Ke8 56. Td5
Ke7 57. Td3, Tb6 58. Td5, Tb3 Med mindre end 1
 minut til tidskontrollen lykkes det mig at finde det
 eneste, som ikke fører til hurtig remis. I øvrigt var
 alle øvrige matcher i runden færdigspillede på dette
 tidspunkt, så jeg havde æren af et hav af tilskuere
 omkring mig. 59. Txc5, Tf3+ 60. Ke4, Txa3 61. Kf5,
Ta1 62. Tc7+, Kb6 63. Ta7, Kc5 Hvid har spillet slut-
 spillet temmeligt slapt, og her mener jeg, at sort får
 gevinstchancer med 63. - a5! Efterprøv selv varianter-
 ne EP. 64. Kxf6, Kxc4 65. Ke5, a5 66. Tc7+, Kb3 67.
Tb7+, Ka3 68. Kd4, Tc1 69. Kd3, a4 70. Kd2, Tc6
71. Th7, Tb6 72. Kc1, Tb2 73. Ta7, Tb3 (?) 73. -
 Tb4 gav for sidste gang hvid lejlighed til at spille
 forkert, men selv efter det bedste træk oses stillin-
 gen af remis. Efter yderligere 18 ligegyldige træk
 måtte sort konstatere, at det var umuligt at vinde på
 tid, da hvid havde 18 og sort 5 min. tilbage af be-
 tænkningstiden. Remis og GSF måtte ned i mesterrækken.

Husk at partier der ønskes kommenteret eller forsy-
 net med supplerende kommentarer indleveres til Erik
 Poulsen. Alt andet stof bedes sendt til Steen Erhard.
 Sidste frist for stof til næste nr. er d. 13/10.

6- kant turneringen i Hålsingborg d. 2/9.

Denne efterhånden traditionsrige turnering har deltagelse af Hålsingborg SS , Hålsingborg AS, Landskrona, Helsingør, Hillerød og GSF. Første turneringsturnus er nu færdigspillet med HSS som vinder foran Helsingør og GSF; dette års runde havde nøjagtig samme rækkefølge. Selv om vi havde stort besvær med at samle et hold fik vi således et pænt resultat og dette vil være en stor skam hvis samarbejdet må ophøre, når næste turnus påbegyndes. Det er både et hyggeligt og interessant samarbejde, hvor vi også har lejlighed til på rejsen at blive "rystet lidt sammen".

Vores pæne placering skyldtes både en god kampmoral og måske også lodtrækningsheld. Turneringsformen indebærer nemlig en del tilfældigheder, idet hvert ti- mandshold møder hvert af de øvrige hold på to brædter. Lodtrækningen kan således afgøre en hel del. Vi mødte de svageste hold på de midterste brædter. På 7. brædt fik jeg således en modstander af ca. dansk 2. kl. styrke; var vi på dette brædt løbet ind i HSS skulle jeg have mødt en spiller med rating 2065!! Så mens de øverste sikkert også havde vundet over svagere modstandere, kunne nogle af de andre vindere have fået en slem forskrækkelse ved en anden lodtrækning.

GSF opnåede følgende resultater:

1. O. Larsen, Helsingør- Mads Reinert

| | |
|--|-------------------------------|
| 2. Klaus Gadegård- H. Brandtberg, Hälsbg. AS | 1-0 |
| 3. Claus Olsen- J. Ljungdahl, Hälsingbg. SS | $\frac{1}{2}$ - $\frac{1}{2}$ |
| 4. A. Olsson, Landskrona- Erik Poulsen | 1-0 |
| 5. Kjærsg. Andersen- H.Poulsen, Hillerød | 1-0 |
| 6. B. Friis, Hillerød- Carl Å.Pedersen | 0-1 |
| 7. Steen Erhard - H. Gustafson, Landskrona | 1-0 |
| 8. D.Egerland- Hälsbg.SS- H.E. Gregersen | 1-0 |
| 9. G. Camrel, Hälsbg. AS- Søren Poulsen | 1-0 |
| 10.Klaus Poulsen- Bjarne Vibak, Helsingør | 0-1 |

Den samlede stilling efter 6 runder:

- 1) Helsingbg. SS 42,5
- 2) Helsingør 39,5
- 3) Gladsaxe SF 33,5
- 4) Hillerød 25,5
- 5) Landskrona 21,0
- 6) Helsingbg. AS 18,0

Trediepladsen i det samlede klassement indbringer 108 D kr, og da 3.pr. for 6. runde går lige op med indskuddet vil GSF modtage ovenstående beløb.

Et enkelt parti fra turneringen:

Hvid Steen Erhard Sort H. Gustafson, Landskrona

1. Sf3, d5 2. c4, dxc4 3.Sc3, c6 4. a4, a5 (?)

5. e4, Sf6 6. Lxc4, e6 7. d4, Le7 8. o-o, o-o

9. Le3 9. Lg5!?, h6 10. Lxf6, Lxf6 11. e5, Le7

12. Se4! er også godt for hvid. 10. e5!?, Sd5

11. Se4!, Sxe3? En grov positionel fejlbedømmelse, men under alle omstændigheder stod hvid bedst, fordi Lc8 er "kold" og vanskelig at udvikle. 12. fxe3 Db6 13. Sfd2!! Truer Sxf6+ efterfulgt af Sde4 med afgørende fordel. 13. Sg5? besvares med -, Lxg5

14. Sxg5, c5! - , Dd8 14. Dg4, Sc7? 15. Sf6+!
Lxf6 16. exf6, g6 17. Dh4, e5 efter -, h5 18.
g4, Se8 19. Se4 er truslen gxh5 afgørende. 18. Dh6
Se8 19. Se4, exd4 Heller ikke 19. -, Lf5 holder
partiet pga. 20. Txf5!, gxf5 21. Sg5, Sxf6 22. dx
e5 med udækkelig mat. 20. Sg5, Sxf6 21. Txf6!
Sort opgav, da der er mat i næste træk. Et kon-
sekvent angrebsparti, hvor modspillet var meget
svagt.

Nordisk Turnering.

Mads Reinert opnåede en delt 3. plads i den fineste række ved dette arrangement, som afholdtes i den Svenske by Sundsvall. Red. håber at kunne bringe et referat og partistof herfra i næste nr.

Århus Festugeturnering 1979.

IM Jens Kristiansen vandt i mesterklasse I med 6 p af 7 mulige, ifølge pålidelig kilde efter at have vist fremragende spil. Kaj Bjerring, John Rødgård og Per Knudsen sluttede på hver 4 p.

KSU 1979-80.

De tre hold, som skal repræsentere GSF i holdturneringen i den nye sæson vil efter nærmere drøftelse i bestyrelsen blive offentliggjort i næste nr.

Løsning på opgaverne i sidste nr.

Diagram 1

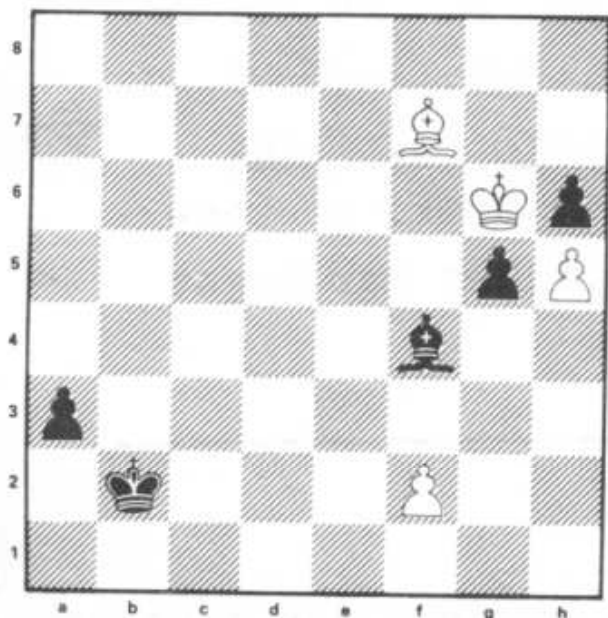

Diagram 2

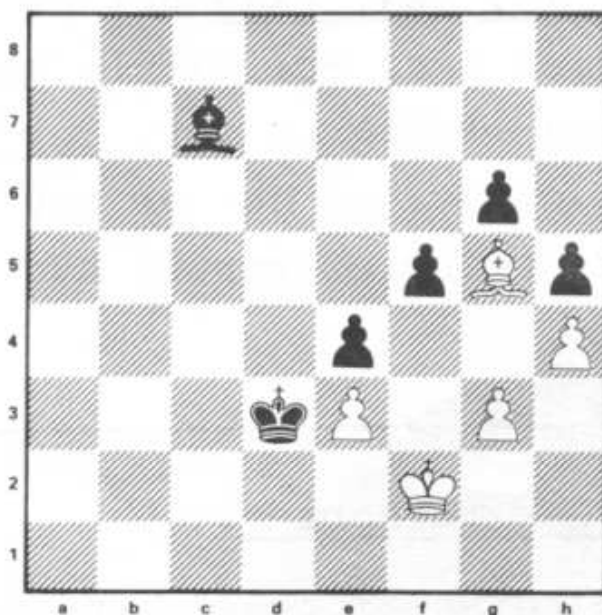

Diagram 1:

Her lukker sort elegant op med 1. -Le3!! hvorefter det er nat med hvid. Spillet fortsatte med 2. Kxh5, g4+ 3. fxe3, g3 4. Kh7, g2 5. h6, g1 (D) 6. Kh8, a2 7. Lxa2, Kxa2 8. h7, Dg6 9. e4, Df7 og hvid opgav.

Diagram 2:

Gennembruddet kommer her med 1. -f4!! 2. gxf4 Spiller hvid her 2. Lxf4 følger - Lxf4 3. gxf4, Kd2 og e- bonden kan ikke holdes. På exf4 er 2. -e3+ afgørende. 2. Lb6! Herefter er det følgende træk tvunget og hvid udmanøvreres. 3. f5, gxf5 4. Lf4 Ld8 5. Lg5, Lc7 6. Kel, Ld6 7. Kf2, f4! og hvid opgav.

Den nye redakteur vil som noget nyt forsøge sig med en løserturning. Jeg forbeholder mig ret til at afgøre alle tvivlsspørgsmål og til at tildele klubbens bedste spillere handicaps. Turneringen vil løbe til jul, hvor belønningen for en god indsats kan indkasseres! Indsendes inden 14/10

Opgave 1.

Opgave 2

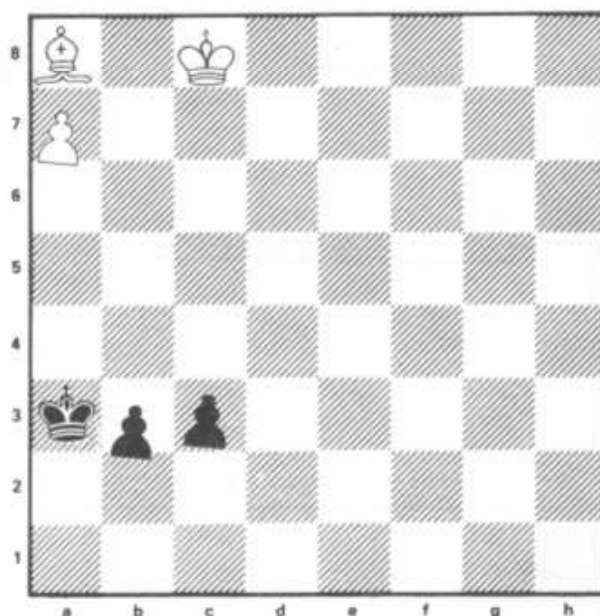
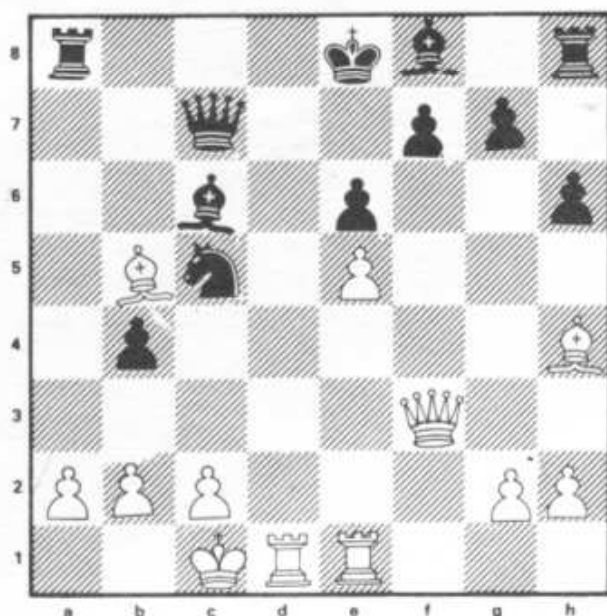

Opgave 1. Sort trækker og vinder

Efter 1.- Tc8 2. Dxc6+ mister sort materiale eller bliver mat på d8. Hvorledes vandt han?

Opgave 2. Hvid trækker og vinder

Som "hjælp" skal nævnes, at efter hvids 1. træk er sort helt færdig. Der behøves kun angivet 3 træk. God fornøjelse!

"DET BLÅ TOG"

Formand: Kurt Kristensen
(01) 691268 Høje Gladsaxe 33, 5 th 2860 Søborg

Næstformand: Hans E. Gregersen
(02) 981586 Landerslevvej 45 2880 Bagsværd

Kasserer: Erik Poulsen
(02) 440446 Ketilsvej 7 2880 Bagsværd

Redaktør: Steen Erhard
(02) 982489 Harestien 11 2880 Bagsværd

Faste rubrikker:

Indtil videre vil følgende faste rubrikker være at finde i GSF- nyt:

Turneringsreferater

Partisiderne v/ Erik Poulsen

Lidt af hvert

Opgavesiden

Hvis medlemmerne kender nogle gode skakvitser er red indstillet på en humørside!

Indlæg af alle typer er meget velkomne.



G.S.F.- *Nyt*

Medlemsblad for
Gladsaxe Skak Forening

Program for GSF

6/11: 3.-runde i vinterturneringen

13/11: 4.-runde i vinterturneringen

20/11: KSU klubturneringen. GSF II ude
mod Tårnet; GSF III hjemme mod SK.

22/11: GSF I ude mod Allerød.

27/11: Udsatte partier/ hængepartiet i
vinterturneringen.

4/12: 5.- runde i vinterturneringen

11/12: KSU klubturneringen. GSF I hjemme
mod Vanløse. GSF II hjemme mod Rød-
ovre. GSF III ude mod Olympia

18/12: Juleafslutning.

Resultatet af GSF 's hurtigtturnering blev, at de tre generelle præmier tilfaldt de tre højest seedede. Der skete dog flere overraskelser i turneringen, som må betegnes som en succes. 24 deltagere kæmpede om de syv præmier og fik samtidig en god træning inden de mere alvorlige partier i vinter- og holdturnering.

Alle præmietagere vil modtage klubbens emblem sammen med nedenstående kontantbeløb:

| | | | |
|------------------|--------|---------|-----------|
| 1. Mads Reinert | 6 pts. | | 80 kr. |
| 2. Erik Poulsen | 4½ | - korr. | 24 60 kr. |
| 3. C.Å. Pedersen | 4½ | - - | 23 40 kr. |

Seedningsnumre 10 - 17.

| | | | |
|------------------|--------|---------|------------|
| 1. Søren Poulsen | 4 pts. | korr. | 17½ 60 kr. |
| 2. John Jönsson | 4 | - korr. | 13 40 kr. |

Seedningsnumre 19-26.

| | | | |
|----------------|--------|---------|------------|
| 1. Finn Larsen | 3 pts. | korr. | 16½ 60 kr. |
| 2. Ib Møller | 3 | - korr. | 14 40 kr. |

Præmierne overrækkes ved juleafslutningen. Red. opfordrer deltagerne til at indsende partier fra denne turnering. Partistof sendes stadig til Erik Poulsen, hvis du ønsker hjælp ved kommenteringen.

Partisiden v/Erik Poulsen.

Jesper Meedom

21 år, er et forholdsvis ubeskrevet blad i klubbens annaler. Han debuterede med at vinde 3. klasse i vinterturneringen 1977/78 med 7/7 !, men ofrer vistnok ikke særlig megen tid på skak. Derimod er han iagttaget i Utterslev mose i færd med at fotografere dyr. Bestemt en spændende hobby, som nok kan aflede opmærksomheden fra skakken! Ikke desto mindre er det mit indtryk, at han for tiden er i stærk fremgang. Resultatet af den meget interessante 1-2. klasse i den netop påbegyndte vinterturnering vil vise, om jeg har ret.

Et eksempel på hans spil i debutturneringen.

Hvid: Kurt Kristensen Sort Jesper Meedom

Dronninggambit spillet d. 10/1 1978.

1. d4, d5 2. c4, Sf6 Marshall- forsvaret, som anses for fordelagtigt for hvid. 3. Sc3 Men hvis hvid skal opnå fordel, må han ubetinget slå på d5. Interesserede henvises til åbningsteorien. 3. -Lf5?! 4. h3 (?) Bedre var stadig 4. cxd5, Sxd5 5. Db3!, Sxc3 6. bxc3, Dxc8 7. f3 fulgt af e4 med fordel.

4.-g6 5. Sf3, Lg7 6. Lf4, o-o 7. e3,
Te8. Lidt tamt. I denne stilling ville
7. -c5 have været chancerigt; f.eks 8.
dxc5, Da5 med truslen -Se4. Dette tema er
kendt fra Grünfeldindisk, som vi faktisk
er ovre i nu. I stedet for roligt at fuld-
ende sin udvikling spillede hvid nu: 8. ~~Sb5~~
Sb5?! Truslen mod c7 kan let pareres med
-Sa6. Imidlertid krones hvids anstrengel-
ser med held, idet Jesper ganske overser
dette og spiller 8 - Sh5?? 9. Sxc7, Sxf4
10. Sxe8, Sxg2+ 11. Lxg2, Dxe8 og sort må
konstatere det triste faktum, at han er en
kvalitet bagud uden compensation. 12. c5,
Le4. Bedre var måske - Db5 for at hindre
rokaden, men noget særligt giver det næppe.
13. Sh4, Lxg2 14. Sxg2, e5.

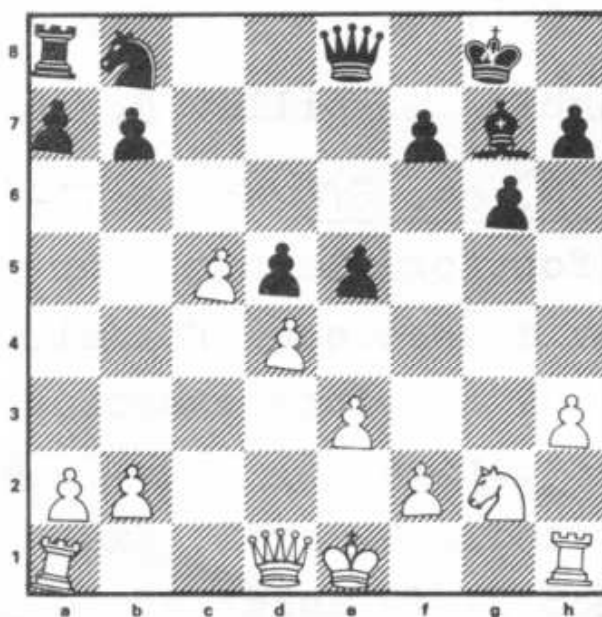

15. h4?? Rent bortset fra, at hvid taber en bonde, er der noget fundamentalt forkert ved dette træk. Hensigten er naturligvis at åbne h- linien med angrebschancer mod den sorte konge, men denne plan har ikke større chancer for at lykkes, så længe hvids egen konge ikke er i sikkerhed!! Derfor ganske enkelt 15. dxe5, Dxe5 16. o-o og hvid har ingen problemer. 15. - exd4 16 h5, De4 Det naturlige 16 -dxe3 forekommer bedre. 17. Sxe3? d4. Og nu endelig 17. o-o, Sc6 18. Tel, Df5 Eller måske Se5! 19. hxg6 Dxg6 20. f3 Måske ikke det bedste, men den hvide stilling er ret vanskelig. 20. -Se5!, 21. exd4, Sd3(!) Hvid kan herefter ikke både redde kvaliteten og dække d4. 22. Kf1, Sxel. Jeg er lige ved at foretrække Lxd4. 23. Sxel, h5. Selv om stillingen er materielt lige, har sort nu gevinstchancer i kraft af sin h- bonde, trykket mod d4 og hvids usikre kongestilling. 24. Sg2, Dg3 25. b4? Efter De2! har hvid trods bondetab stadig gode forsvarsmuligheder. F.eks. 25. - Lxd4 26. Tel og sagen er langt fra klar. 25. - h4 26. Del, Dxf3+ 27. Df2, Dxf2 28. Kxf2, Lxd4+ 29. Kf3, Lxa1 og sort vandt.

Opgavesiderne

Løsninger på opgaverne i sidste nr.

Opgave 1:

Opgave 2:

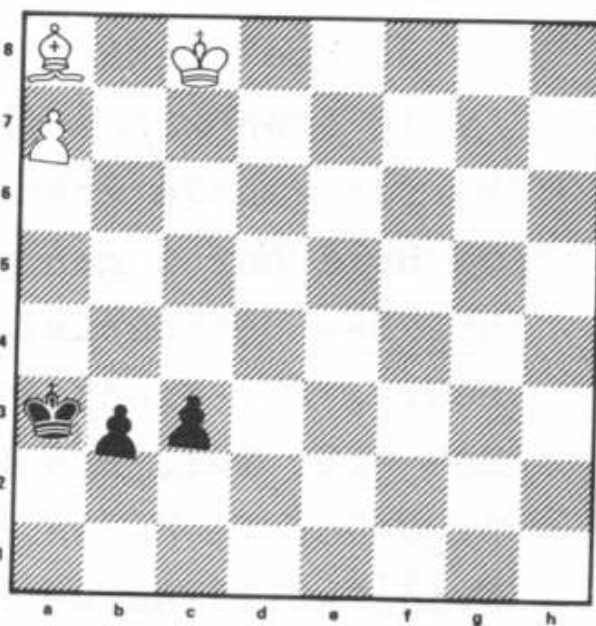
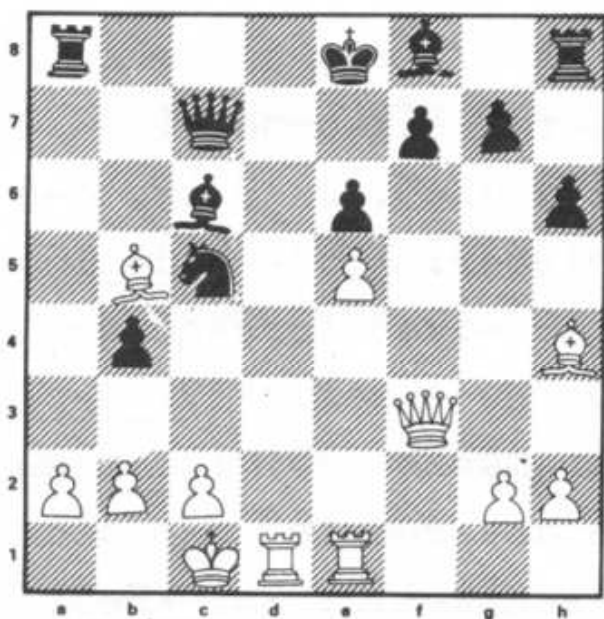

Opgave 1 er en stilling fra partiet Grünfeld-Polugajeevskij, Riga 1979. Sort spillede 1. - Sb3+!! På 2. Kbl, Sa5 beholder sort en merofficer og på 2. cxb3, Lxb5+ eller 2. axb3, Tal+ 3. Kd2, Dd7+ 4. Ke3, Lc5+ 5. Kf4, g5 er det helt forbi for hvid.

Opgave 2 er en gammel studie. Efter 1. Lh1! frigøres diagonalen for damen og på 1. - c2 2. a8D+, Kb2 3. Dg2! vinder hvid.

Pga. manglende interesse (o indsendere !) har red. foreløbig lagt løserturneringen på hylden. Opgavesiden fortsætter dog.

Følgende holdopstillinger er indleveret til KSU's holdturnering efter overvejelser i bestyrelsen og samtaler med spillerne:

1. Hold Mesterrækken

1. Erik Poulsen
2. Georg Jørgensen
3. Hans O. Strauss
4. Carl Åge Pedersen
5. John Svendsen
6. H. Kjærsgd. Andersen
7. Steen Erhard
8. Ib S. Hansen

Holdleder: Erik Poulsen

Afbud på tlf. 02- 440446

2. Hold II. række gruppe 2.

1. Kaj Sørensen
2. A. Marczyk
3. Søren Poulsen
4. John Jönsson
5. Torben Nielsen
6. Th. Andersen
7. Hans Døllner
8. B.H. Bergmann

Holdleder: Hans Døllner

Afbud på tlf. 02- 981175.

3. Hold II. række gruppe 4.

1. Hans E Gregersen
2. Gunnar Barkting
3. C. Nyholm
4. Jesper Meedom
5. Sv. E. Møller
6. Per Christiansen
7. W. Bjarnsholt
8. Ib Møller

Holdleder: H.E. Gregersen

Afbud på tlf. 02-981586.

Vi håber på god holdmoral med så få afbud som muligt!

"DET BLÅ TOG"

| | |
|--------------|--------------------------------|
| Formand: | Kurt Kristensen |
| (01) 691268 | Høje Gladsaxe 33, 5 th 2860 Sø |
| Næstformand: | Hans E. Gregersen |
| (02) 981586 | Landerslevvej 45 2880 Bagsværd |
| Kasserer: | Erik Poulsen |
| (02) 440446 | Ketilsvej 7 2880 Bagsværd |
| Redaktør: | Steen Erhard |
| (02) 982489 | Harestien 11 2880 Bagsværd |



G. S. F.-Nyt

Medlemsblad for
Gladsaxe Skak Forening

Nr. 7. December 1979 - 31. årg.

Skakkens vilkår i Gladsaxe.

En af betingelserne for at kunne udvikle skaklivet er gode lokaleforhold. Vi havde håbet, at der ville være mulighed for at benytte det nye hovedbibliotek; desværre ser det ud til, at vi skal være ude kl. 11 på biblioteket. Bestyrelsen forsøger imidlertid gennem forhandlinger at få ændret tidspunktet og om dette vil vi bringe nærmere oplysninger i næste nummer.

En anden betingelse er samarbejde mellem de eksisterende klubber i kommunen; og her er sket det positive, at Odysseus efter at have skiftet formand har sendt et brev, hvor der udtrykkes håb om samarbejde. Vi kan endelig byde en ny klub, Tjalfe, velkommen. Men i den forbindelse et lille hjertesuk: ER DET VIRKELIGT NØDVENDIGT MED 3 SKAKKLUBBER I GLADSAXE KOMMUNE ?

red.

KSU 's holdturnering er startet med mindre gode resultater for GSF. I mesterrækken har vores nedrykkede 1. hold spillet mod FS og Allerød og må øjensynlig belave sig på at kæmpe for at undgå yderligere nedrykning. Ganske vist har vi mistet mange topspillere, men en nedtur fra 2. division til 1. række på tre år er næsten for meget. Men hele 1. holdet kridter skoene og står fast.

Resultater:

GSF I - FS II 3½-4½

- | | |
|------------------------------------|-----|
| 1. Erik Poulsen- Claus Andreassen | 1-0 |
| 2. Georg Jørgensen- H. Fürbringer | 1-0 |
| 3. H. O. Strauss- M. Christiansen | 0-1 |
| 4. Carl Åge Pedersen- Lars Stage | ½-½ |
| 5. Kjærsgård Andersen- Kn. Thomsen | 0-1 |
| 6. Steen Erhard- Francis Moriri | 1-0 |
| 7. Ib S. Hansen- Erik Holstein | 0-1 |
| 8. Hans E. Gregersen- H. Knudsen | 0-1 |

Vi var endda heldige på 6. brædt, hvor FS-eren udeblev fra et remisagtigt hængparti pga. en misforståelse. GSF var uden skyld i denne misforståelse.

I anden runde løb vi ind i en frygtelig øretøve mod Allerød I. Erik vandt flot over sin højt ratede modstander, der i desperation over sin dårlige stilling "ofrede" officerer på stribe. Georgs modstander ofrede derimod korrekt! Erhard overså i frygtelig tidsnød at modstanderens tårn stod i slag og må lære at bruge tiden bedre. 22 træk på 5 min. er svært at klare! Kjørsngård kom ind i et slutspil, der lige netop ikke kunne holdes trods heroisk kampvilje.

Allerød I - GSF I- 6½-1½

| | |
|-----------------------------------|-----|
| 1. Allan Jensen - Erik Poulsen | 0-1 |
| 2. Rasmus Kemp - Georg Jørgensen | 1-0 |
| 3. J. Schulz -P. - H. O. Strauss | 1-0 |
| 4. Karsten Stetkær- C.Å. Pedersen | ½-½ |
| 5. Allan Laursen- H.Kj. Andersen | 1-0 |
| 6. P. Wennerwald- Steen Erhard | 1-0 |
| 7. Carsten Ruhl - Ib S. Hansen | 1-0 |
| 8. Michael Krogh- Kaj Sørensen | 1-0 |

2. holdet er kommet lidt bedre fra start med følgende resultater:

GSF II- AS 04 II 2½ - 5½

| | |
|-------------------------------|-----|
| 1. Kaj Sørensen- Benny Jensen | 0-1 |
| 2. A. Marczyk- Peter Sunnberg | 0-1 |

| | |
|-----------------------------------|-------------------------------|
| 3. Søren Poulsen- Kenneth Hansen | 0-1 |
| 4. John Jönsson- Jan Thomsen | 0-1 |
| 5. Torben Nielsen- J. Christensen | 1-0 |
| 6. Hans Döllner- Torben Mogensen | $\frac{1}{2}$ - $\frac{1}{2}$ |
| 7. B.H. Bergman- Peter Molander | 0-1 |
| 8. H. Lillelund- Lars Kaaber | 1-0 |

GSF II - Tårnet, Ballerup II 5-3

| | |
|--------------------------------------|-------------------------------|
| 1. A. Marczyk- Bjarne Stærke | 1-0 |
| 2. Søren Poulsen- Leo Arnfast | $\frac{1}{2}$ - $\frac{1}{2}$ |
| 3. John Jönsson- Fl. Sørensen | 1-0 |
| 4. Torben Nielsen- Hans Winther u.k. | 0-1 |
| 5. Th. Andersen- Bjarke Winther | $\frac{1}{2}$ - $\frac{1}{2}$ |
| 6. Hans Döllner- V. Bojsen | $\frac{1}{2}$ - $\frac{1}{2}$ |
| 7. B.H. Bergman- Kjels Sølvberg | $\frac{1}{2}$ - $\frac{1}{2}$ |
| 8. H. Lillelund- H. Borelli | 1-0 |

3. Holdet har ligesom 1. hold været ude for Allerød!

Allerød II- GSF III 7-1

Gunnar Barkting på første brædt og Per Christiansen på 4. brædt holdt remis mod Michael Krogh og Bent Kjerringgård, mens C. Nyholm, Jesper Meedom, W. Bjarnsholt, Ib Møller, A. Johannesen og C. Hartmann tabte til R. Roos, Lars Kjerringgård, Sten Rosenkilde, Jørgen Suhr, Birger Hæggström og Erik Petersen.

GSF III- SK IV 5-3

| | |
|-----------------------------------|-----|
| 1. H.E.Gregersen- Jens Bech | 1-0 |
| 2. G. Barkting u.k.- Lars Møller | 1-0 |
| 3. C. Nyholm- Lars Mogensen | 0-1 |
| 4. Jesper Meedom- José Perez | 0-1 |
| 5. Per Christiansen- Vagn Hansen | 1-0 |
| 6. Ib Møller- Bjarne Petersen | 1-0 |
| 7. Ib Moltzen- Nette Starr | 0-1 |
| 8. A. Johannesen- Lars Kristensen | 1-0 |

Program

25/ 12 1979 og 1/1 1980 er lokalerne lukket.

8/1: Hænge- og udsatte partier

15/1: Hold I hjemme mod Tårnby I
Hold III hjemme mod Måløv I

17/1: Hold II ude mod Tåstrup III

22/1: Klubmesterskabet i lynskak

29/1: 6. runde i vinterturneringen

4/2 : Hold I ude mod Albertslund I

5/2 : Hold II hjemme mod Herlev I

Hold III ude mod Studenterne IV

12/2: Hængepartier og udsatte partier

19/2: 7. runde i vinterturneringen

26/2: Hold I hjemme mod Øbro II

Hold III hjemme mod Hvidovre II

27/2: Hold II ude mod Lyngby- Virum III

Partisiden v/ Erik Poulsen.

Som det vil huskes, vandt Per Christensen 3. klasse i sidste vinterturnering efter en flot spurt med 10 af 11 mulige!

I det følgende parti, som er fra KSU - holdturneringen "kører det på skinner" for ham mod jernbaneskovmanden (!), som bliver kørt i remis(e) med en røgring.... Nå, nu kan det vist være nok!

Hvid Per Christensen Sort H. Skovmann,
jernbanens sk.

Steinitz- forsvaret i spansk spillet 21/11 78.

1. e4, e5 2. Sf3, Sc6 3. Lb5, d6 4. d4!

(Euwe), exd4 5. Sxd4, Ld7 6. Lxc6, Lxc6

Almindeligere er det at slå med bonden for at beholde løberparret. 7. Sc3, Le7 8. o-o, Sf6 9. Df3, o-o 10. Tel, Dd7 11. Sxc6,

Dxc6 12. b3! Den rigtige plan, som allerede Tarrasch demonstrerede i en næsten analog stilling i et matchparti mod Lasker i 1908, hvor han netop med løberflankeringen over b2 fik den klart bedste stilling. 12. - Tfe8

13. Dd3, h6 14. Lb2, a6. Hensigten med disse randbondetrek er mig uklar, men det må erkendes, at det er vanskeligt for sort at finde en brugbar plan. 15. Sd5, Dd7 16. c4 (!) Det

kunne måske være fristende at slå på f6 for at give sort dobbeltbonden, men den afbytning ville være til sorts fordel. De hvide officerer står jo langt bedre. 16. - Sxd5 17. cxd5 Efter 17. exd5, Lf8 får sort lettet trykket ved hjælp af tårnafbytningen. 17. - Dd8 18. f4, c6 19. Td1, c5 20. Dg3 ?!

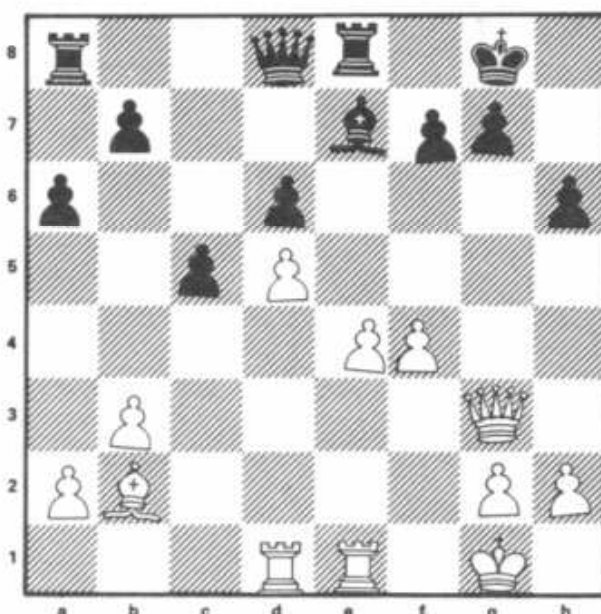

Ser stærkt ud, men er faktisk en unøjagtighed, idet sort efter 20.-Lf6 kan få afbyttet den frygtindgydende løber på b2, da 21. e5 strander på Lh4! Det naturlige træk var vel 20. e5. Sort spiller imidlertid 20. - g6? og bliver myrdet på diagonalen. 21. Dc3, f6 22. e5, Kg7 ? Taber straks: 23. exf6+, Lxf6 24. Txe8!, Lxc3 25. Lxc3 fulgt af Txd8. Men Per lader ham leve lidt endnu. 23. Te3, b6 24. Td1, dxe5 25. fxe5, fxe5 Alt taber.

26. Txe5, Kg8. Lf6 hjælper ikke pga. Txe8
og på Kh7 følger Te6. Nu lader vi sort dø
i fred. 27. Txe7, Txe7 28. Dh8+, Kf7
29. Tfl+ og mat.

En tydelig afslutning på et konsekvent gennemført parti.

Fag på Carl Åge!

I vinterturneringens mesterklasse, 3. runde d. 6/11 1979 fremkom efter åbningstrækkene:
1. d4, d5 2. c4, Sc6 3. Sf3, Ig4 4. e3, e6
5. cxd5, exd5 6. Sc3, Sf6 7. Le2, Ib4
8. Ld2, o-o 9. o-o, Lxc3 10. Lxc3, Sxe4
11. Tc1, Te8 12. Sd2, Lxe2 13. Dxe2, Dg5
14. Sxe4, Txe4 følgende for sort fordelagtige stilling:

Hvid Carl Åge Petersen, Sort Erik Poulsen:

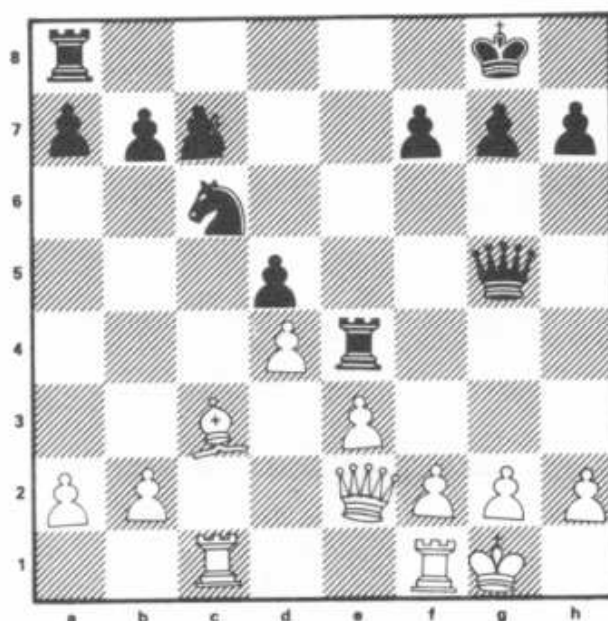

Til min store overraskelse trak Carl Åge nu 15. Id2!, hvilket naturligvis burde have gjort mig mistænksom. Han plejer ikke sådan at sætte bønder i slag. Men dette var for simpelt; dronningen blev jo oven i købet truet. Altså uden længere betænkning: 15. - Sxd4?? hverpå hvid ligeså hurtigt spillede 16. exd4!. Chokeret måtte jeg konstatere, at jeg manglede en officer, hvilket naturligvis medførte partiets tab (efter ydelige 9 ligegyldige træk) Tableau!

Vor regerende klubmester har indsendt følgende, som red. takker for:

Hurtigskak Af Mads Reinert.

Gongeturneringen 1979, som er en 6- runders turnering med betænkningstiden 45 min. pr. spiller pr. parti, blev afviklet i Præsteballen. Da der var store præmier (præmie-sum i mesterklassen på 3000 kr.) var turneringen stærkt besat.

Erik Pedersen, Thisted (junior- DM i 1977 og 78) førte gennem det meste af turneringen, men med kort rokede i de to sidste runder blev han presseret af en sikkert spillende Bjørke og en heldig Mads:

Slutstillingen, som røber et stærkt felt, blev:

1-2: Bjarke Kristensen, FS og Mads Reinert 5,5
3: Steen Grabow, Hvidovre 4,5 4-6:
Erik Pedersen, Thisted, Klaus Gadegård, Odysseus og Svend Hamann, FS 4.

Mit bedste parti er fra sidste runde mod Erik Pedersen, der runden før havde lidt sit første nederlag.

Hvid Erik Pedersen Sort Mads Reinert

1. d4, Sf6 2. c4, c5 3. d5, e6 4. Sc3, exd5
5. cxd5, d6 6. Sf3, g6 7. e4, Lg7 8. Lg5,
h6 9. Lh4, a6 10. Bd2. Sigter efter at spille på dronningefløjen via feltet c4 og forhindre - sh5. 10. - b5 11. a4, b4 12. Scb1, o-o. I et parti Høj-Wahlbom spillede sort fejlagtigt 12. -De7 13. Ld3 Bedre end 13. Le2, Te8 14. f3, Sbd7 med godt sort spil, som i Chris Norregård-Mads Reinert, Multitabs 1979. 13. - Te8 14. o-o, Sbd7 15. Sc4? Overvurderer hvids stilling efter de følgende 3-4 tvungne træk. 15. - g5 16. Lg3, Sxe4 17. Lxe4, Txe4 18. Sxd6, Td4 19. Dh5, Df6. Sort afslår hvids angreb med et aktivt træk! 20. Se8? Denne del af hvids plan falder på et

fordelagtigt kvalitetsoffer. 20. - Df5

21. Sc7, Lb7 22. Sxa8

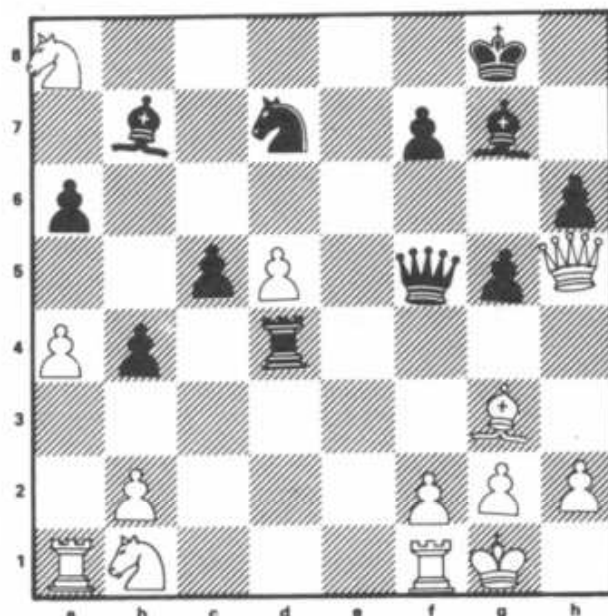

22. - Dxd5! 23. Df3, Dxf3 24. gxf3, Lxa8

25. b3, h5! 26. Tø2, h4 27. Tel!, Lxf3

Stillingen er uklar efter 27. hxg3 28. Te8+,

Kh7 29. Txa8, Td1+ 30. Kg2, gxh2 31. Kxh2,

Txb1 32. Txa6. 28. Sd2, Ld5 29. Lc7, c4!

30. bxc4 30. Sxc4?, Tg4+ 31. Kf1, Txc4!

30. - b3 31. Te3, Txd2 32. cxd5, b2 33. Tb3,

Id4 34. Te8+, Kg7 35. Te7, Txf2 36. Txd7,

Tf3 og hvid opgav.

0-1

En anden, fornøjelig form for skak, som jeg meget gerne spiller med i, er hurtigskak for hold. Hvert år forløber 3 turneringer for 4-

mandshold: Aktiv- Alliancen, Amager og RM, hvor turneringen tiltrækker mange stærke hold, heriblandt udenlandske, pga. store præmier.

Jeg selv spiller normalt på hold med Odysseus- spillerne Flemming Fuglsang, Klaus Gadegård og Chris Kørregård samt ES 'eren Bjarke Kristensen. Selv om sidstnævnte ikke var på holdet i den nyligt overståede Aktiv-Alliance, hørte vi alligevel til favoritterne. I de sidste 3 turneringer er vi hver gang sluttet blandt de 2 bedste, men denne gang blev det ikke til placering! Vi trak nemlig holdet efter at være blevet bortdømt i en protest mod et svensk hold i 7. runde. På 3. brødt var Gadegårds modstanders vinge faldet, hvilket Gadegård hurtigt gjorde ham opmærksom på. Desværre var svenskeren i det samme kommet til at trykke på sit ur, så Gadegårds vinge også faldt. Den alt for sent ankomne turneringsleder, Tjørnhøj Thomsen konstaterede dette og gav svenskerne remis i partiet (jvf. hurtigskakreglerne). Vi protesterede selvfølgelig og havde iøvrigt svenskeren på vor side, men vi blev totalt overhørt af den ophidsede turneringsleder, der hverken spurgte spiller-

ne eller de 3- 4 vidner om, hvad der var sket.

Protesten skulle dernæst behandles af turneringskomiteen, og de besluttede - efter kun et have hørt Tjørnhøj Thomsens version- at give partiet remis. Under normale omstændigheder ville vi naturligvis være gået let hen over et sådant pointtab, men her var stemningen hos turneringsledelsen så fjendtligt mod Odysseus- holdet, at vi valgte at bryde turneringen.

(Partier fra denne turnering i næste nr.)

Opgavesiden / v. Steen Erhard.

Opgave 1:

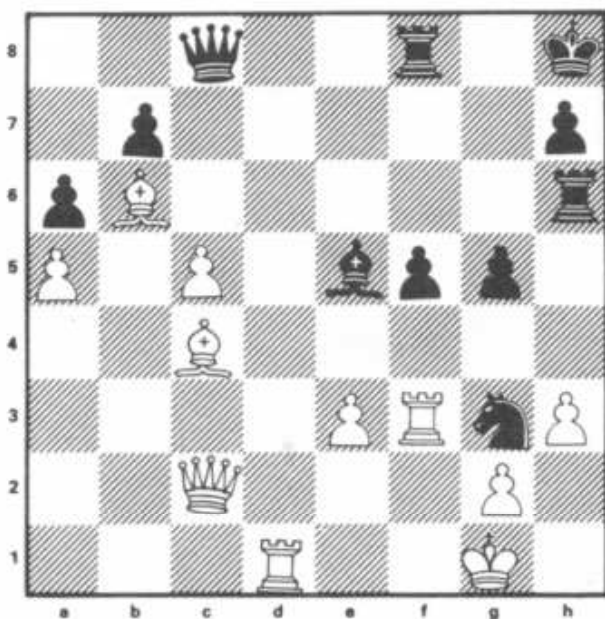

Opgave 2:

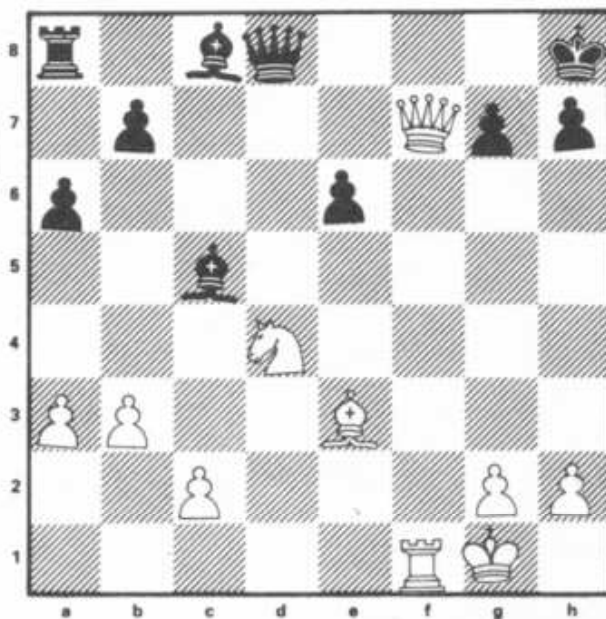

1. Steen Erhard- H.J. Funch, Obro 1975

2. Lengyel- Honfi, Budepest 1961.

I begge opgaver vinder hvid i trakket.

Vi takker E. H. Bergman, som har studeret partiet Gert Nielsen, Hillerød- Steen Erhard. Bergman har fundet en klar gevinst i diagrammet (G.S.F. - nyt nr. 5 1979, s.5) Desværre skyldes "gevinsten" for sort, at der var en grov fejl i diagrammet. Den korrekte stilling efter hvids 47. træk Kef3 er flg:

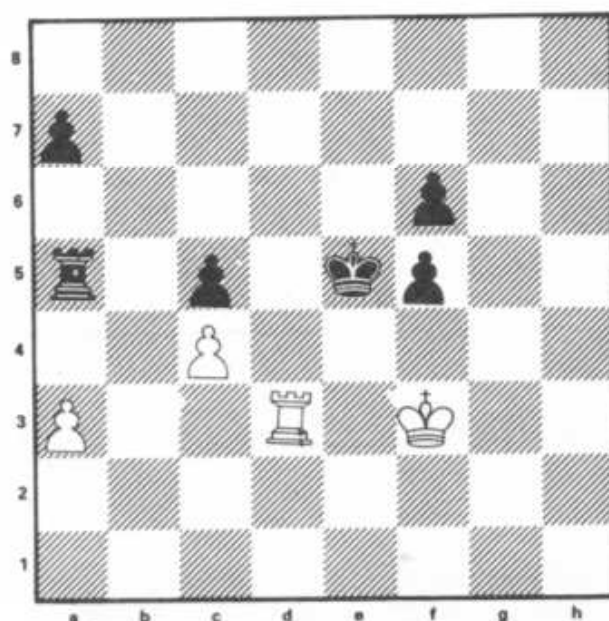

KOORDINEREDE TURNERINGER.

H.O. Strauss deltog i Ballerup og opnåede i 1. klasse $4\frac{1}{2}$ pts. Kaj Sørensen fik $2\frac{1}{2}$ pts. i Odysseus' 1. klasse.

I Lyngby - Virums koordinerede turnering deltog 3 spillere fra GST med følgende resultater:

Hesterklassen: Mads Reinert $3\frac{1}{2}$ pts.

II. Klasse: Hans E. Gregersen $2\frac{1}{2}$ pts.

III. Klasse: Kurt Kristensen $1\frac{1}{2}$ pts.

Vinterturneringen 1979/80 er i fuld gang med 9 deltagere i mesterklassen, der spiller alle mod alle. Pga. mange hængepartier og oversidderrunde er stillingen ret uoverskuelig. Carl Åge Petersen er kommet godt fra start med 4/5; andre bud på titlen i år er H.O. Strauss med 2 $\frac{1}{4}$ samt Erik Poulsen, H.Kj, Andersen og Kaj Sørensen alle 2/3.

1. og 2. klasse er som nået nyt slået sammen i en 9- rundig Monrad- turnering. Vores nye medlem, H. Lillelund stormer frem med 5/5 !, men H.E. Gregersen og Søren Poulsen med hver 3 $\frac{1}{2}$ kan endnu nå op.

I tredje klasse, hvor der stadig er tilgang for nye medlemmer er det for tidligt at udtale sig om chancerne; Kurt Kristensen er kommet flot fra start med 4/4.

Medlemmer, der mener at have spillet et godt parti i VF opfordres til at indsende dette. Som sædvanlig er Erik Poulsen villig til at bistå med kommentarer, mens partier, der ikke ønskes kommenteret samt alt andet stof bedes sendt til redaktøren, Steen Erhard.

Gladsaxe Skak Forenings bestyrelse ønsker alle medlemmer og deres pårørende en

GLÆDELIG JUL OG GODT NYTÅR.

Vi har i løbet af efteråret fået en pæn tilgang af nye medlemmer, som vi ønsker velkommen. Vi håber, I vil falde godt til i klubben. Som nævnt andetsteds klarer flere af de "nye" sig vældigt fint i Vinterturneringen.

"DET BLÅ TOG"

| | |
|--------------|--------------------------------|
| Formand: | Kurt Kristensen |
| (o1) 691268 | Høje Gladsaxe 33, 5 th 2860 Sø |
| Næstformand: | Hans E. Gregersen |
| (o2) 981586 | Landerslevvej 45 2880 Bagsværd |
| Kasserer: | Erik Poulsen |
| (o2) 440446 | Ketilsvej 7 2880 Bagsværd |
| Redaktør: | Steen Erhard |
| (o2) 982489 | Harestien 11 2880 Bagsværd |

Stof, som ønskes optaget i næste nummer af GSF-nyt bedes afleveret til redaktøren senest d. 10/1 1980.