

TOM

# GENTOFTE



# SKAKKLUB

# MAJ 1986



TIL LYKKE MED OPRYKNINGEN  
TIL 1. DIVISION!!



Fra venstre: Jens Hartung, Per Jørgensen, Sven Pedersen, Ib Skovgaard,  
Arne Beyerholm, Carsten Hansen, Svend Hartling og Steen Mølgaard.

Redaktør af klubbladet:

Jens Hartung Nielsen, Skoleholdervej 21, 2.th., 2400 Kbh. NV.  
Tlf.: (01) 19 64 87

Gentofte Skakklubs bestyrelse:Formand:

Kim Sørensen, Rakelsvej 2, st. th., 2900 Hellerup.  
Tlf.: (01) 62 20 69

Kasserer:

Steen Mølgaard, Snogegårdsvej 114, 2860 Søborg.  
Tlf.: (01) 69 92 56 . Postgiro: 6 47 44 89

Sekretær:

Kenneth Thirstrup Nielsen, Nymosevej 14, 2820 Gentofte.  
Tlf.: (01) 67 61 51

Bestyrelsesmedlemmer:

Jens Hartung Nielsen ( se redaktør af klubbladet.)  
Arne Beyerholm Nielsen, Johannevej 24, 2920 Charlottenlund.  
Tlf.: (01) 64 39 98

INDHOLD I DETTE NUMMER:

Divisionsturneringen 85/86	side 3
Divisionsstatistik	- 4
Generalforsamlingen 1986	- 12
Korrespondanceskak	- 13
"Det gode træk Lh6!"	- 11
Lynmesterskabet	- 6
Cupturneringen	- 7
Københavns mesterskabet 1986	- 8
II.holdet	- 5
"Find matten!"	- 6

GENTOFTE SKAKKLUB:

Klubaften: Onsdag kl. 19 - 23, Kildeskovhallen, klubrum 4-5-6,  
Adolfsvej 25, 2820 Gentofte. Tlf. ved klublokalet: (01) 68 02 59

DIVISIONSTURNERINGEN 1985-86:1. runde: Roskilde 3-5 Ge.S.

En virkelig pæn start mod et hold vi tidligere har haft store problemer med. Til med vandt Hartung sikkert mod Preben Løvgreen også kaldet "Gentoftebræberen". Han har regelmæssigt vundet mod Sven P. og Hartung i gennem mange sæsoner. Sejren blev sikret på de nederste brætter, idet Carsten Hansen og Hartling vandt efter overbevisende spil! Eneste nederlag var Per Jørgensens mod den tidligere Odysseus-spiller Chris Nørregaard, der i den 7. spilletime kiksede sin gevinststilling p.g.a. træthed, men Per overså remismuligheden og måtte ned.

2. runde: Ge.S. 8-0 Nyk.F.

At vi ville tage rent bord mod oprykkerne fra 3.div.gr.2 var der vel ingen der havde ventet. En stor sejr tydede dog alt på efter blot 2 timers spil. Efter 1.tidskontrol var det kun Mølgaard og Hartung, der måtte slide i det. Sidstnævnte efter meget dristigt åbningsspil mod juniordanmarksmesteren Lars Bo Hansen. Resultatet havde en chokeffekt overfor de øvrige oprykningskandidater Odysseus og Roskilde, der således allerede efter kun 2 runder følte at løbet var kørt.

3. runde: LVS 3½-4½ Ge.S.

En meget hård match, hvor vi sågar tabte et parti uden kamp, idet Beyerholm i eksamenstravlhed havde glemt spilledatoen. På 1.br. burde Jens have vundet mod Thorbjørn Rosenlund, men i gensidig tidsnød svingede partiet kraftigt frem og tilbage for at ende i et remis slutspil. Igen vandt Carsten og Hartling overbevisende, men sejren

kom først hjem, da Sven P. redede en meget dubiøs stilling til remis.

4. runde: Ge.S. 4-4 Capablanca

En svag indsats af flere af holdets normale støtter. Heldigvis vandt mr. 100% Carsten Hansen sikkert ligesom reserven Mogens Ravn og Per Jørgensen.

5. runde: Odysseus 1½-6½ Ge.S.

En fantastisk sejr, der såmænd kunne været blevet endnu større da Ib i en bedre stilling måtte nøjes med remis og Jens endog tabte en gevinststilling til Mads Reinert. Retfærdigvis må det nævnes, at reserven Jens Hammerum formåede at vinde en temmelig dårlig stilling, men alt i alt en fortjent sejr, der cementerede vores solide føring.

6. runde: Ge.S. 5½-2½ Stud. F.

Igen et fornuftigt resultat, der næppe var tilfredsstillende for Studenterforeningen, der var i akut nedrykningsfare. Efter fem ettaller i rap måtte Carsten Hansen nøjes med remis, men alligevel fornemt holdspil af Carsten! Han forsøgte ikke hovedløst at gå efter de 7 point med risikabelt gevinstforsøg.

7. runde: Glostrup 3-5 Ge.S.

Efter en ny fornem holdpræstation sikredes oprykningen. Ib, Mølgaard og Beyerholm vandt deres partier. Kun Hartling havde en off-day, resten af holdet spillede remis flere stillinger i overkanten. Det må nævnes at Nyk.F. temmeligt usportsligt kun stillede med 6mand i den sidste kamp mod Roskilde.

DIVISIONSTURNERINGEN 1985-86:

1. division:

1. Skolerne 34½ 2. Kampkl./SK41 34 3. Frederiksberg 33  
 4. Nørresundby 28½ 5. Nordre 28½ 6. Øbro 24 7. AS1904 22  
 8. Vejlbjby-Risskov 19½

2. division grp. 1 (øst):

									P.	mp.	
1. Gentofte	xx	5	5	4½	4	6½	5½	8	38½	(13)	(op)
2. Roskilde	3	xx	6	5	5½	4	6	6	35½	(11)	
3. Glostrup	3	2	xx	3	5½	4½	5½	5½	29	(8)	
4. Lyngby-Virum	3½	3	5	xx	5½	3½	3½	5	29	(6)	
5. Capablanca	4	2½	2½	2½	xx	4½	5	5½	26½	(7)	
6. Odysseus	1½	4	3½	4½	3½	xx	4	5½	26½	(6)	
7. Studenterforeningen	2½	2	2½	4½	3	4	xx	8	26½	(5)	(ned)
8. Nykøbing F.	0	2	2½	3	2½	2½	0	xx	12½	(0)	(ned)

Runde for runde:	1	2	3	4	5	6	7	Hj.k(1234567)
1. Gentofte	5	13	17½	21½	28	33½	38½	(8 5 7)
2. Roskilde	3	9	15	19	24½	29½	35½	(1 7 48)
3. Glostrup	5½	7½	13	18½	21½	26	29	(2 7 61)
4. Lyngby-Virum	3½	9	12½	17½	22½	25½	29	(1 3 7)
5. Capablanca	5	7½	10	14	16½	22	26½	(4 3 2)
6. Odysseus	4½	8½	14	18	19½	23	26½	(4 21 5)
7. Studenterforen...	3	7	9	11½	19½	22	26½	(56 8)
8. Nykøbing F.	2½	2½	5	8	8	10½	12½	(3 64 5)

Datoer: 27/10 - 17/11 - 8/12 - 12/1 - 2/2 - 23/2 - 16/3.

Individuelle resultater: Ro Ny LV Ca Od St Gl p. % Bræt:

1. Jens Hartung	1	1	½	0	0	½	½	3½	50	1111111
2. Per Jørgensen	0	1	0	1	1	1	½	4½	64	2222222
3. Ib Skovgaard	½	1	1	-	½	1	1	5	83	333-333
4. Sven Pedersen	½	1	½	½	1	0	½	4	57	4443444
5. Arne Beyerholm	½	1	0"	½	1	½	1	4½	64	5554555
6. Steen Mølgaard	½	1	½	0	-	1	1	4	67	6665-66
7. Carsten Hansen	1	1	1	1	1	½	½	6	86	7776677
8. Svend Hartling	1	-	1	0	-	1	0	3	60	8-87-88
9. Mogens Ravn Johansen	-	1	-	1	-	-	-	2	100	-8-8---
10. Tom Skovgaard	-	-	-	-	1	-	-	1	100	----7--
11. Jens Hammerum	-	-	-	-	1	-	-	1	100	----8--

Matchresultat: 5 8 4½ 4 6½ 5½ 5 38½ 69

TOPSCORER: Carsten Hansen 6 af 7 (1. holdet).

(" betyder uden kamp)

Lidt statistik:

38½ er vores højeste scoring nogensinde i divisionsturneringen!  
 Vi har aldrig tidligere vundet 8-0, kun 7½-½ mod Roskilde 70-71.  
 Jens Hartung har nu spillet 110 partier for klubben i divisions-  
 turneringen, Ib 103, Sven 93, Svend Hartling 77, Troels Bjerre og  
 Steen 73, Tom 72, Carsten 58 osv.

Ib har scoret 67½ pts., Jens Hartung 56, Sven 55, Steen 42 osv.  
 Jens Hammerum har lige præcis overhalet Jacob Øst på %-score,  
 nu med 73,1 % mod Jacobs 72,8 %. Ib har 65,5 %. Hvad mon Jacob  
 vil gøre ved det !?

Tom Skovgaard.



II.holdet:

Da vi lidt uheldigt rykkede ned fra 1.række sidste år, havde de fleste nok forventet, at opholdet i 2.række ville indskrænke sig til en enkelt sæson. Det startede da også godt med en 6-2 sejr på udebane over Tåstrup II i første runde. Men allerede i 2.runde kom vi på andre tanker, da vi med de samme cifre tabte til Jernbanen Skakklub. Og resten af sæsonen fortsatte Jernbanen stilen med store sejre, så deres førsteplads i rækken aldrig kom i fare. Vi selv spillede hæderligt, og sluttede på andenpladsen. Slutstillingen kommer her:

2.række gruppe 1:

1 Jernbanen .....	40½ p.
2 Gentofte II .....	32 p.
3 Kampklubben/SK41 III	29½ p.
4 Københavns SF.II.....	27½ p.
5 Kageklubben .....	27 p.
6 Vesterbro .....	24½ p.
7 Lyngby-Virum IV .....	23½ p.
8 Tåstrup SF. II .....	19½ p.

Resultater:

Tåstrup-GeS:	2-6
GeS-Jernb. :	2-6
Kbh.SF.-GeS:	3½-4½
GeS-LVS. :	5-3
Vest.-GeS :	2½-5½
GeS-K41 :	5-3
Kage.-GeS :	4-4

Individuelle resultater:

	runde nr.	1	2	3	4	5	6	7	ialt
1. Tom Skovgård		1	1	0	-	-	½	-	2½ p.
2. Jan Mortensen		1	0	0	1	1	-	1	4 p.
3. Wilhelm Mortensen		½	0	1	1	1	1	1	5½ p.
4. Jesper Steenstrup		½	0	½	0	-	1	½	2½ p.
5. Willy Paldan		1	0	1	0	1	½	-	3½ p.
6. Klaus Nielsen		½	½	0	1	1	1	-	4 p.
7. Jens Nielsen		½	0	1	1	½	-	½	3½ p.
8. Kenneth Thistrup		1	½	1	0	-	0	0	2½ p.
r. Kim Sørensen		-	-	-	1	1	1	1	4 p.
r. Jan Roné		-	-	-	-	0	-	-	0 p.
r. Helge Knudsen		-	-	-	-	0	-	0	0 p.
u.K,		-	-	-	-	0	-	2x0	

Det skal bemærkes, at Wilhelm blev topscorer med 5½p!  
og reserven Kim Sørensen scorede 4p. af 4 mulige!!

Klaus Nielsen

FIND MATTEN I

(Prøv at gennemregne varianterne før du læser teksten).

I 1. runde af klub-holdturneringen havde jeg på 2. holdet (1. bræt) fået nedenstående stilling frem efter 28 træk mod Ole Rughave på Tåstrup SF's 2.hold.

For en gangs skyld var jeg ikke i knaphed for tid, selvom jeg på et lidt tidligere tidspunkt havde været lidt i tvivl om, hvordan jeg skulle fastholde fordelene fra åbningen efter trækkene: 1 e4 c5 2 Sf3 Sc6 3 d4 cxd4 4 Sxd4 Sxd4 (!?) 5 Dxd4 Dc7 6 Sc3 e5?! 7 Dc4! (giver udviklingsforspring, 7 .. Ld6?? strander jo på 8 Sb5!) 7 .. Dxc4 8 Lxc4 osv.

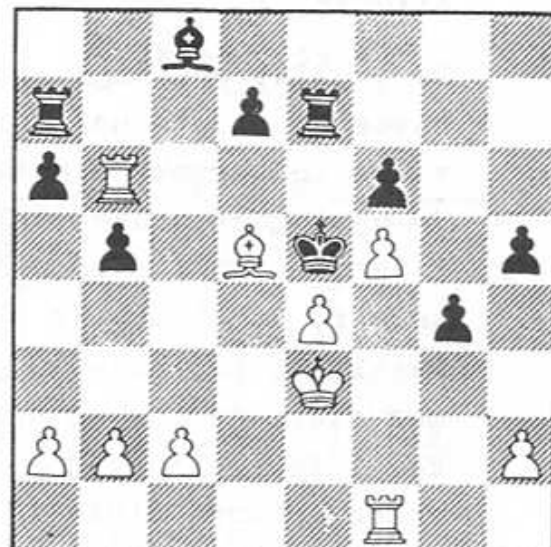

(Hvid trækker)

Da sorts konge så var blevet fanget på e5 i ovenstående stilling, gav jeg mig god tid til at gennemregne gevinstvarianterne før jeg trak gevinsttrækket 29.Tdl. Nu fulgte: 29 .. Tc7 30 Lb7 Lxb7 (30 .. Tc5 31 Lxc8) 31 Txb7 Tc5 32 Tc7! og sort opgav, der er mat i højst to træk.

Jeg var godt tilfreds med partiet og med den effektive afslutning, men dagen efter på arbejde satte jeg om aftenen vores IBM PC computer til at analysere diagramstillingen (med skakprogrammet SARGON). Da jeg kom næste morgen, havde PC'en efter ca. 13 timers analyser også trukket 29. Tdl, og den bekendtgjorde mat i 4 træk.

Men det var ikke det mest interessante, for PC'en havde nemlig også angivet en 'hovedvariant', og minsandten om den ikke havde fundet et både smukkere og mere effektivt træk end mit 30 Lb7.

Prøv at se på stillingen igen, hvis ikke du fandt noget bedre selv efter 29.Tdl Tc7. PC'en havde valgt at trække løberen helt op i hjørnet! - det eneste felt, hvor den ikke spærrer for tårnene og stadig imødegår sorts Lb7. På samme tid et flot og et logisk træk. Dens variant lød i sin helhed 29 Tdl Tc7 30 La8! Tc5 31 Tbd6! Lb7 32 Lxb7 Txc2 og mere var ikke angivet.

Tom Skovgaard.

LYNMESTERSKABET 8/1-1986:Indledende gruppe 1:

1. Jens Hartung Nielsen	X ½ 1 1 1 1 1 1 1	6½ p.
2. Kim Sørensen	½ X ½ 1 1 1 1 1 1	6 p.
3. Jan Mortensen	0 ½ X ½ 1 1 1 1 1	5 p.
4. Klaus Nielsen	0 0 ½ X 1 1 1 1 1	4½ p.
5. Chr. Persson	0 0 0 0 X 1 1 1 1	3 p.
6. Helge Knudsen	0 0 0 0 0 X 1 1 1	2 p.
7. Kasper Torp	0 0 0 0 0 0 X 1 1	1 p.
8. Kasper Søgaard	0 0 0 0 0 0 0 X 0	0 p.

LYNMESTERSKABET 8/1 - 1986 (fortsat)Indledende gruppe 2:

1. Arne Beyerholm	.....	X	1	$\frac{1}{2}$	1	$\frac{1}{2}$	1	1	1	1	6 p.
2. Per Steenstrup	.....	o	X	1	1	$\frac{1}{2}$	1	1	1	1	5 $\frac{1}{2}$ p.
3. Svend Hartling	.....	$\frac{1}{2}$	o	X	1	1	1	1	1	1	5 $\frac{1}{2}$ p.
4. Kenneth Thirstrup	.....	o	o	o	X	1	1	1	1	1	4 p.
5. Jesper Steenstrup	.....	$\frac{1}{2}$	$\frac{1}{2}$	o	o	X	1	1	1	1	4 p.
6. Ulrik B. Hansen	.....	o	o	o	o	o	X	1	1		2 p.
7. Nicolaj Smitt	.....	o	o	o	o	o	o	X	1		1 p.
8. Peter Melvig	.....	o	o	o	o	o	o	o	X		o p.

Omkamp om retten til at komme i finalen: S.Hartling 0-1 Per Steenstrup

Indledende gruppe 3:

1. Sven Pedersen	.....	X	$\frac{1}{2}$	1	1	1	1	1	1	1	6 $\frac{1}{2}$ p.
2. Steen Mølgaard	.....	$\frac{1}{2}$	X	1	1	1	1	1	1	1	6 $\frac{1}{2}$ p.
3. Christopher Crone	.....	o	o	X	1	1	1	1	1	1	5 p.
4. Knud Hansen	.....	o	o	o	X	1	1	1	1	1	4 p.
5. Thomas Juul	.....	o	o	o	o	X	1	1	1		3 p.
6. Poul Wilhelmi	.....	o	o	o	o	o	X	1	1		2 p.
7. Jeanette Quaade	.....	o	o	o	o	o	o	X	1		1 p.
8. Christian Termansen	...	o	o	o	o	o	o	o	o	X	o p.

FINALE:

1. Jens Hartung Nielsen	.....	X	1	1	1	$\frac{1}{2}$	1				4 $\frac{1}{2}$ p.
2. Arne Beyerholm	.....	o	X	1	o	1	1				3 p.
3. Sven Pedersen	.....	o	o	X	1	1	1				3 p.
4. Steen Mølgaard	.....	o	1	o	X	1	o				2 p.
5. Kim Sørensen	.....	$\frac{1}{2}$	o	o	o	X	1				1 $\frac{1}{2}$ p.
6. Per Steenstrup	.....	o	o	o	1	o	X				1 p.

CUPTURNING 1985

1: Runde	: Klaus Nielsen-Kristian Termansen	1-0
	Jesper Steenstrup-Kasper Søgaard	1-0
	Jan Mortensen-Peter Melvig	1-0
	Arne Beyerholm-Ulrik Bangsbo Hansen	1-0
	Steen Mølgaard-Christian Persson	1-0
	Kenneth Thirstrup N.-Nicolaj Asbjørn	1-0
	Tom Skovgaard-Poul Wilhelmi	1-0
	Helge Knudsen-Jens Hartung Nielsen	0-1
	Per Jørgensen-Kim Telling	1-0
	Sune Westrup-Vilhelm Mortensen	0-1

## Cupturneringen fortsat.

2. Runde : Jens Hartung Nielsen-Thomas Juul Dyhr 1-0  
 Arne Beyerholm-Knud Hansen 1-0  
 Jan Mortensen-Vilhelm Mortensen 0-1  
 Per Jørgensen-Steen Mølgaard 1-0

3. Runde : Per Jørgensen-Kenneth Thirstrup M. 1-0  
 Jesper Stenstrup-Tom Skovgaard 0-1  
 Klaus Nielsen-Vilhelm Mortensen 1-0  
 Arne Beyerholm-Jens Hartung Nielsen 0-1

Semifinalen : Per Jørgensen-Tom Skovgaard 1-0  
 Jens Hartung Nielsen-Klaus Nielsen 1-0

Finalen : Jens Hartung Nielsen-Per Jørgensen 1-0

Cupmester i sæsonen 1985/86 : JENS HARTUNG NIELSEN

Steen Mølgaard.

## FLOT DEBUT I KM 1986 AF PER JØRGENSEN !

KM-klassen 1986	1	2	3	4	5	6	7	8	9	o	pts.	ny rat.	Kor.
1. Kresten Schmidt, K/41	2356	X ½	½	½	1 ½	½	1	1	1	6½	2384		
2. Mads Reinert, Odysseus	2342	½	X 0	1	1	1	1	½	½	½	6	2360	
3. Jørgen Hvenekilde, K/41	2299	½	1	X 1	0	0	½	½	½	1	5	2309	21½
4. Jens Hartung N., Gentofte	2313	½	0	0	X 1	½	1	1	½	½	5	2319	21½
5. Per Jørgensen, Gentofte	2216	0	0	1	0	X ½	1	1	½	1	5	2260	19
6. Kaj Bjerring, AS 1904	2303	½	0	1	½	½	X 0	0	1	1	4½	2301	17½
7. Allan Poulsen, Øbro	2299	½	0	½	0	0	1	X ½	1	1	4½	2309	16½
8. Steen Clausen, K/41	2298	0	½	½	0	0	1	½	X 1	½	4	2288	
9. Finn Pedersen, K/41	2293	0	½	½	½	½	0	0	0	X ½	2½	2255	
10. Morten Kaspersen, Capa,	2264	0	½	0	½	0	0	0	½	½	X 2	2224	

Ratinggennemsnit: 2298. Kandidatresultat: 5½.

1. runde:

Hvid: Jørgen Hvenekilde

Sort: Per Jørgensen

Italiensk.

1. e4, e5 2. Sf3, Sc6 3. Lc4, Lc5

4. c3, Sf6 5. d4, exd4 6. b4, Lb6

7. b5, Sa5 8. Ld3, d5 9. e5, Se4

10. cxd4, o-o 11. Sbd2, f5 12. La3

Te8 13. Tc1, c6 14. bc6:, Sxc6 15.

Sb3, La5+ 16. Kf1, Lb4 17. Lxb4,

Sxb4 18. Lb1, Ld7 19. g3, Tc8 20.

Txc8, Dxc8 21. Kg2, f4 22. Tel, Tf8

23. Sc5, Lh3+ 24. Kg1, fxg3 25. hg3:

Sc3 26. Db3, Txf3 27. Dxb4, Dg4 28.

Se4, Sxe4 29. Lxe4, dxe4 30. Dc4+,



(Hvenekilde - Per Jørgensen, KM-1986)

30. -, Kh8 og hvid opgav. 0-1!

En flot start på KM af den unge debutant. 2. runde gav en ny sejr mod Allan Poulsen i et lidt svingende parti, der blev vundet på tid i en meget dårlig stilling. I 3.runde spillede Per ret skidt i åbningen med de sorte brikker mod K. Schmidt. Han tabte således i kun 24 træk. I 4.runde gik det ikke meget bedre mod klubkammeraten Jens, der vandt i 26 træk med hvid i kongeindisk. Jens, der startede blødt med tre remiser, virkede ude af form og tabte senere to partier mod henholdsvis Hvenekilde og Reinert i usædvanlig slap stil.

Per kom godt igen og vandt overbevisende 5.rundes parti mod Steen Clausen. 6.runde i KM blev aflyst da turneringsleder Benny Jensen udeblev?! Spillerne måtte således efter at have ventet i en kold opgang i  $\frac{1}{2}$ -1 time gå hjem med uforrettet sag. 7. og 8. rundes partier blev afviklet først og derefter blev 6. runde afviklet som næstsidste runde. Per spillede to remiser mod henholdsvis Finn Pedersen og Kaj Bjerring. Især det førstnævnte parti burde være ført til gevinst. Bjerring holdt lige akkurat remis. Derefter spillede den famøse 6.runde, hvor Per tabte et dumt parti mod Mads Reinert. I sidste runde vandt Jens uden kamp mod den vordende far (Allan

Poulsen), mens Per spillede et langt men uhyre interessant parti, som læserne ikke skal snydes for. Et værdigt punktum på en flot turnering, hvor Per havde fortjent lidt flere point.

Hvid: Per Dorff Jørgensen

Sort: Morten Kaspersen

Kongeindisk i forhånden.

1. Sf3, c5 2. g3, d5 3. Lg2, Sc6  
4. o-o, e6 5. d3, Id6 6. e4, Sge7  
7. Tel, o-o 8. e5, Lc7 9. c3, b6  
10. d4, a5 11. Le3, cxd4 12. cd4:  
La6 13. Sc3, b5 14. Tc1, a4 15. Lf1  
La5 16. Id3, h6 17. Lb1, Dd7 18.  
Dc2, Tfc8 19. Dh7+, Kf8 20. Lxh6!  
gxh6 21. Dxh6, Ke8 22. Dh8+, Sg8  
23. Dxxg8+, Ke7 24. Dg5+, Ke8 25.  
a3, Lb6 26. Dg8+, Ke7 27. Dg5+, Ke8  
28. Ted1, Sa5 29. Dg8+, Ke7 30. Dg5  
Ke8 31. Sa2, b4 32. Dg8+, Ke7 33.  
Dg5+, Ke8 34. axb4, Sb3 35. Txc8  
Txc8 36. Dg5+, Ke7 37. Dg5+, Ke8  
38. De3, Da7 39. Sc3, Lc4 40. Dg5  
Tc7 41. Dg8+, Ke7 42. Sg5, Sxd4  
43. Txd4, Lxd4 44. Dxf7+, Kd8  
45. Sxe6+, Kc8 46. Dxc7+, Dxc7  
47. Sxc7, Lxc3 48. bxc3, Kxc7  
49. f4, a3 50. Kf2, Id3 51. La2,  
Lc4 52. Ke3, Lxa2 53. Kd2, Lb1  
54. Kc1, Lf5 55. h4, Kc6 56. g4  
Lxg4 57. Kc2, Id1 58. Kbl, Lg4  
59. Ka2, Kb6 60. Kxa3, Kb5 61.  
Kb3, Id1 62. Kb2, Lg4 63. Kc2,  
Lf5+ 64. Kd2, Lg6 65. f5, Lxf5  
66. h5 opgivet.

1-0.

Jens Hartung.

KLUBMESTER 1985/86: Jens Hartung NielsenVINTERTURNERINGEN 1985/86:Mesterskabsklassen:

1. Jens Hartung Nielsen ...	X	$\frac{1}{2}$	1	1	1	1	4 $\frac{1}{2}$ point
2. Steen Mølgaard .....	$\frac{1}{2}$	X	$\frac{1}{2}$	1	1	1	4 -
3. Jan Mortensen .....	o	$\frac{1}{2}$	X	$\frac{1}{2}$	1	$\frac{1}{2}$	2 $\frac{1}{2}$ -
4. Tom Skovgaard .....	o	o	$\frac{1}{2}$	X	1	1	2 $\frac{1}{2}$ -
5. Jens Nielsen .....	o	o	o	o	X	1	1 -
6. Vilhelm Mortensen .....	o	o	$\frac{1}{2}$	o	o	X	$\frac{1}{2}$ -

1.klasse:

1. Kim Sørensen .....	X	$\frac{1}{2}$	$\frac{1}{2}$	1	1	1	4 point
2. Niels Beyer .....	$\frac{1}{2}$	X	1	o	1	1	3 $\frac{1}{2}$ -
3. Kenneth Thirstrup Nielsen .	$\frac{1}{2}$	o	X	1	1	1	3 $\frac{1}{2}$ -
4. Klaus Nielsen .....	o	1	o	X	$\frac{1}{2}$	1	2 $\frac{1}{2}$ -
5. Christian Gamborg .....	o	o	o	$\frac{1}{2}$	X	1	1 $\frac{1}{2}$ -
6. Christian Gorm Hansen .....	o	o	o	o	o	X	o -

2.klasse: 5 runder Monrad.

1.	Helge Knudsen .....	4 point af 4
2-3.	Poul Wilhelmi .....	3 $\frac{1}{2}$ - - 5
2-3.	Ulrik B. Hansen .....	3 $\frac{1}{2}$ - - 5
4-5.	Peter Melvig .....	3 - - 4
4-5.	Christian Persson .....	3 - - 5
6-10.	Knud Hansen .....	2 - - 3
	Torben Schlüntz .....	2 - - 3
	Nicolaj Smitt .....	2 - - 5
	Jeanette Quaade .....	2 - - 5
	Christian Termansen ...	2 - - 5
11-14.	Lars Musaeus .....	1 - - 3
	Thomas Juul Dyhr .....	1 - - 3
	Sune Westrup .....	1 - - 3
	Kasper Søgaard .....	1 - - 5
15.	Kasper Torp .....	o - - 4

## DET GODE TRÆK Lh6!

I begge de viste stillinger er Lh6 et stærkt og effektivt gevinsttræk. Begge stillinger er opstået i Leonhardt-Sozin varianten i siciliansk (6,Lc4), og i begge tilfælde vil jeg af forskellige grunde huske disse partier for det gode træk Lh6 på det 'kritiske' tidspunkt.

De taktiske pointer er dog vidt forskellige i de to stillinger, som det vil fremgå.

Siden 8/1 - 84 har jeg lejlighedsvis tænkt tilbage på mit parti denne dag mod Bjarne Nielsen i divisionsturneringen (mod Lyngby-Vi-rum). Grunden hertil er at jeg 'kiksede' et glansparti - det stærke, vindende træk 22.Lh6! (i diagramstillingen) undlod jeg at spille, selv om jeg egentlig havde planlagt varianten 22.Lh6, Lg6 (22.-,g6 23.Dxé4) 23.Txg6 med mat. (Jeg havde en 'tempofejl' i beregningerne og troede at 22.Lh6,Lg6 23.Txg6,Db6+ 24.Kf1,Db5+ 25.Ké1, Da5 var ubehageligt, men der er jo mat med 26.Txg7 og 27.Txh7.)

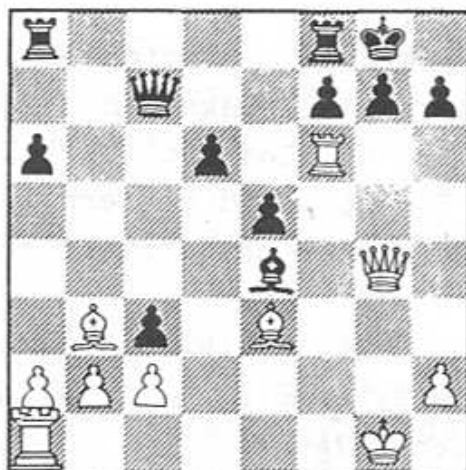

Partiet blev vundet alligevel (i 41 træk) efter 22.Dxé4,gxf6 23.Lh6,Kh8 24.Lxf8,Txf8 25.bxc3 osv.

Stillingen var opstået efter trækene: 1 é4 c5 2 Sf3 Sc6 3 d4 cxd4 4 Sxd4 Sf6 5 Sc3 d6 6 Lc4 é6 7 Lé3 Lé7 8 Lb3 Ld7 9 o-o o-o 10 f4 a6 11 Df3 Dc7? 12 f5 Sxd4 13 Lxd4 é5 14 Lé3 Lc6 15 g4! b5 16 g5 Sd7 17 Dh5!(+-) b4 18 f6 Lxf6 19 gxf6 Sxf6 20 Txf6 bxc3 21 Dg4 Lxé4.

Sort har spildt et par vigtige tempi med trækkene Ld7 og Dc7, og hvid har stor fordel allerede efter 12. f5.

Nu om stunder rokerer hvid som regel langt i denne variant, men måske kommer den hvide opstilling med o-o frem igen efter Erling Mortensens flotte sejr (se f.eks. SKAKBLADET 1985 nr. 12).

Det har ellers været småt med troen på denne hvide spilledemåde efter Spassky's forstærkning af sorts spill i 4. VM-parti mod Fischer: 1 é4 c5 2 Sf3 d6 3 d4 cxd4 4 Sxd4 Sf6 5 Sc3 Sc6 6 Lc4 é6 7 Lb3 Lé7 8 Lé3 o-o 9 o-o a6 10 f4 Sxé4 11 Lxd4 b5 12 a3 (Her spiller man nu 12 é5!?) Lb7 13 Dd3 a5!! og hvid har de største problemer.

For nylig fik jeg så atter en Leonhardt-Sozin variant på brættet, i 3. runde af KSU's holdturnering på 2.holdet (1. bræt) mod KS II.

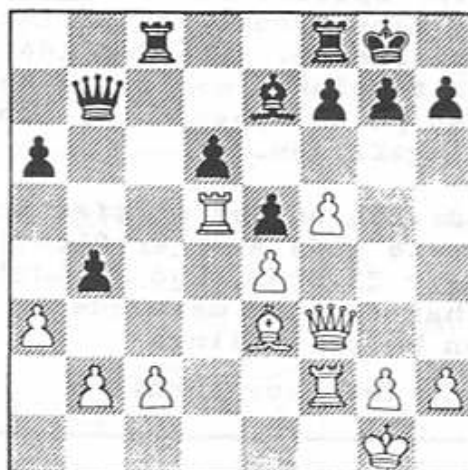

Stillingen var opstået efter trækene: 1 é4 c5 2 Sf3 Sc6 3 d4 cxd4 4 Sxd4 Sf6 5 Sc3 d6 6 Lc4 é6 7 Lé3 Lé7 8 Lb3 o-o 9 o-o a6 10 f4 Dc7(?) 11 Df3 Sxd4 12 Lxd4 b5 13 a3 Lb7 14 f5 é5 15 Lé3 Lc6 16 Tad1 Tac8 17 Tf2(!) Db7 18 Sd5 Lxd5 19 Lxd5 Sxd5 20 Txd5 b4.

Her var jeg meget i tvivl om, hvilken af fortsættelserne 21.f6, 21.g4 og 21.Lh6 jeg skulle vælge. Ofte er f5-f6 et godt angrebstræk i sådanne stillinger, men her giver det ikke andet end lige spil: 21 f6 Lxf6 22 Txd6 og f.eks. Lé7.

Jeg tænkte længe, og skænkede bl.a.

det 'kiksede' Lh6 i partiet mod Bjarne Nielsen en enkelt tanke, og jeg valgte 21 Lh6 f6 22 Dg4 efter at have blandet nogle af varianterne sammen og overvurderet trækket Td5-d3.

Sort (Knud Dyrberg) vandt efter ganske instruktivt modspil (hold altid øje med trækket d6-d5 i siciliansk): 21 Lh6 f6 22 Dg4? Tf7 23 Td3 bxa3 24 Txa3 d5! 25 Tb3 Da7! 26 Kf1 Dd4 27 T62 Dd1+ 28 Kf2 Txc2 29 Tb8+ Lf8 30 L63 d4 0-1.

Dermed røg desværre sejrserien på 2.holdets 1. bræt efter to gode sejre i de første runder.

Jeg analyserede på den kritiske stilling i sidstnævnte parti for at finde ud af hvordan hvid skulle have spillet, og to dage efter at partiet var spillet fandt jeg endelig hvids ganske enkle gevinstmanøvre. Man skal blot få den idé at kombinere truslerne mod sorts konger med angreb på de svage sorte bønder på dronningefløjen.

Trækket 21.Lh6 er det rigtige træk! Sorts eneste gode svar er 21.-, f6 og nu afgør 22.Db3!, Kh8 23.Ld2! og hvid har en sund merbonde og tilmed en kæmpestilling.

Tom Skovgaard.

GENERALFORSAMLINGEN onsdag den 30. april:

Ved den ordinære generalforsamling genvalgte Kim Sørensen til formand, Steen Mølgaard som kasserer og Kenneth Thirstrup Nielsen som sekretær. Arne Beyerholm og Jens Hartung Nielsen blev valgt ind i bestyrelsen i stedet for Jens og Klaus Nielsen. Til ny bestyrelsessuppleant valgtes Jeanette Quaade. De to "gamle" revisorer Sven Pedersen og Carsten Hansen blev genvalgt. Som ny revisor-

suppleant valgtes Peter Melvig. Bestyrelsens forslag om kontingentforhøjelse blev vedtaget. De nye satser er: 17,-kr. pr. måned for spillere under 20 år.

25,50kr. pr. måned for pensionister, passive og seniorer under 26 år.

34,-kr for seniorer over 26 år.

PS: Der er tre kontingentfrie måneder om året. Satserne på årsbasis for de medlemsgrupper er som følger:

kr. 153, kr. 229,50 og kr.306

Det andet forslag vedrørende skift af klubaften blev ved en vejledende afstemning forkastet. Bestyrelsen vil dog arbejde på at få en ekstra spilleaften om ugen til aflastning for de onsdage med international fodbold i tv.

Tårnby Skakklubs 7. hurtigskakturering for hold i weekenden 23-24. november gav en flot 2.plads til Gentofte I ápoint med vinderholdet fra Odysseus, der havde flere matchpoint.

1.br. Jens Hartung Nielsen	6½ af 9
2.br. Arne Beyerholm	4½ af 9
3.br. Steen Mølgaard	3 af 5
4.br. Svend Hartling	8½ af 9
(topscorepræmie)	
r. Mogens Ravn Johansen	2 af 4

Det samlede resultat gav 24½p, 13 mp.



## KORRESPONDANCE-SKAK

EU - FSM/28 (Start: 15/3 - 1984 ...)

Stillingen pr. 1. april 1986:	1	2	3	4	5	6	7	8	9	0	1	2	3	4	5	scorer
1 Hans Jørgen Lassen, DK .....	X			o	1	$\frac{1}{2}$	1	1	1	1	o	$\frac{1}{2}$			$\frac{1}{2}$	6 af 9
2 Dr. G. Halasz, Ungarn .....		X			o			1			1					2 af 3
3 A. Hermlin, USSR .....			X		$\frac{1}{2}$	o		1	1			1	o		$\frac{1}{2}$	3 $\frac{1}{2}$ - 6
4 B. Rådeker, Vesttyskland ....	1			X	1	o		1						$\frac{1}{2}$		3 $\frac{1}{2}$ - 5
5 H. Polzer, Vesttyskland .....	o	1		o	X	$\frac{1}{2}$						1	o			2 $\frac{1}{2}$ - 6
6 Dr. Stern, Østtyskland .....	$\frac{1}{2}$		$\frac{1}{2}$	1	$\frac{1}{2}$	X				$\frac{1}{2}$	$\frac{1}{2}$	1				4 $\frac{1}{2}$ - 7
7 J.R. Witomskij, USSR .....	o	1					X	1	1				1			4 - 5
8 I. Koifman, USSR .....							o	X		1						1 - 2
9 J. Krocian, Tjekkoslaviet .	o	o		o					X			o	$\frac{1}{2}$	$\frac{1}{2}$		$\frac{1}{2}$ - 5
10 W.P. Solodownikov, USSR .....	o	o			$\frac{1}{2}$	o			X			$\frac{1}{2}$	o			1 - 6
11 R. Kolesnikov, USSR .....		o					o		X			$\frac{1}{2}$		$\frac{1}{2}$		$\frac{1}{2}$ - 3
12 Jørgen Nielsen, Danmark .....	o				$\frac{1}{2}$						X		$\frac{1}{2}$			1 - 3
13 Peter Welz, DDR .....	1	o		o	o			1				X	$\frac{1}{2}$			2 $\frac{1}{2}$ - 6
14 G. A. Salminsch, USSR .....		o				o		$\frac{1}{2}$	$\frac{1}{2}$		$\frac{1}{2}$	X				1 $\frac{1}{2}$ - 5
15 J. Hartung Nielsen, DK .....	$\frac{1}{2}$		1	$\frac{1}{2}$	1			$\frac{1}{2}$	1		$\frac{1}{2}$		X			5 - 7

En rimelig god pointmæssig start på det 28. Europamesterskab i kskak. Desværre gav to gode stillinger mod henholdsvis H.J. Lassen og Krocian kun to remiser. I de resterende syv partier ligger jeg til ca. 50%. Der bliver således ikke en gentagelse af Sven Pedersens flotte EM for undertegnede. Derimod ligger Hans Jørgen Lassen, Øbro til en topplacering, idet han scorer 4 af 5 i de resterende partier. To danske partier fra turneringen:

Hvid: J. Witomskij, USSR

Sort: H. J. Lassen, DK

Siciliansk

1. e4, c5 2. Sf3, d6 3. d4, cxd4

4. Sxd4, Sf6 5. Sc3, a6 6. Lc4, e6

7. Lb3, b5 8. o-o, Le7 9. f4, Lb7

10. Le3, Sbd7! Allan Poulsen-varianten.

11. Lxe6, fxe6 12. Sxe6,

Dc8 13. Sxg7+, Kf7 14. Sf5, Lf8!

Sort står bedst. Sådan et tilbagemotog kan være svært at finde.

15. e5

Åbner for Bertha 7. 15. -, Tg8

16. Sh4, Dc6 17. Sf3, dxe5 18. fxe5

Lc5 19. Lxc5, Dxc5+ 20. Kh1, Txxg2!!

21. exf6, Se5! 22. Kxxg2, Tg8+ 23.

Kh1, Dc6 24. h4, De6 sendte jeg den

21/11-85. Hvids svartræk var ferie

i hele december måned. Med sidste

træk sendte jeg forslaget 25. Kh2,

Sxf3+ 26. Txf3, Dg4. Den 3/2-86 måtte

jeg ofre 23 kr. på at sende en

gentagelse pr. anbefalet post.

Noget senere opgav hvid.

Noter af Hans J. Lassen.

Hvid: J. Hartung Nielsen, DK  
Sort: Aarne K. Hermlin, USSR  
Kongeindisk.

1. d4, Sf6 2. Sf3, g6 3. c4, Lg7  
4. Sc3, d6 5. e4, o-o 6. Le2, e5  
7. Le3, De7 8. dxe5, dxe5 9. Sd5  
Sxd5 10. cxd5, Td8 11. Db3, c6  
12. d6!, De8 (på Dxd6 følger 13.  
Td1, De7 14. Txd8, Dxd8 15. Sg5  
De7 16 Lc4, Le6 17 Lxe6, fxe6  
18 Sxe6, Kh8 19 h4, h5 20 g4 med  
vindende angreb.) 13. Td1, b6  
14. Lg5, Le6 15. Lc4, Lxc4 16.  
Dxc4, Tc8 17. h4!, Sd7 18 h5,  
a5 19. hxg6, hxg6 20. Sh4, b5  
21. Db3, a4 22. Dh3, Ta7??

Eneste træk var 22.. , f6

23. Le3 med en positionel  
overlegen hvid stilling.

22. Sf5(!), og sort opgav  
og takkede for et interes-  
sant parti! 1-0.

Noter af J. Hartung.

10. OL - Semifinale i k-skak

Start 15/10 - 1982

På det danske 6-mandslandshold  
deltager Jens Hartung på br.3.  
Stillingen pr. 1/1-1986:

1. Østtyskland	33½	af 44 (22)	76,1%
2. Danmark	32½	af 57 (9)	57,0%
3. Skotland	31½	af 60 (6)	52,5%
4. Sverige	30½	af 50 (16)	61,0%
5. Schweiz	26½	af 57 (9)	46,5%
6. USSR	21	af 32 (34)	65,6%
7. CSSR	20½	af 37 (29)	55,4%
8. Jugoslavien	20	af 40 (26)	50,0%
9. Australien	17	af 33 (33)	51,5%

10. Canada 14½ af 37 (29) 39,2%  
11. Pakistan 6 af 37 (29) 16,2%  
12. Zimbabwe 4½ af 34 (32) 13,2%  
Tallet i parentes fortæller hvor  
mange partier der resterer.

Danmarks resultater mod de øvrige  
puljedeltagere:

Danmark 4 - 2 Schweiz

Danmark 1½ - 4½ Sverige

Danmark 5 - 1 Pakistan

Danmark 1½ - 2½ USSR (2partier til-  
bage. Sandsynligvis 1point til DK)

Danmark 2 - 2 DDR (2) Her får DK ca  
1½ af 2!

Danmark 3½ - 2½ Skotland

Danmark 2½ - 2½ Australien (1) Re-  
mis i sidste parti er ret sikkert.

Danmark 4 - 1 Zimbabwe (1) let for-  
delagtig stilling til DK.

Danmark 4 - 2 Jugoslavien

Danmark 2½ - 2½ CSSR (1) Gode gevinst-  
chancer til DK.

Danmark 2 - 2 Canada (2) Det ligner  
en gevinst til hver side.

Alt i alt ligger DK til ca.  
37½ af 66 = 56,8 %, hvilket vil  
give en placering som nr. 4 eller  
nr. 5. DDR, USSR og Sverige vil  
efter al sandsynlighed lægge be-  
slag på de tre øverste placeringer  
i nævnte rækkefølge.

Individuelle resultater:

1. br. Aage Ingerslev	4	af 9 (2)
2. br. V. Bové Quist	3½	- 10 (1)
3. br. J. Hartung N.	5½	- 9 (2)
4. br. Ib Jensen	7	- 9 (2)
5. br. Niels Granberg	7½	- 9 (2)
6. br. Poul Rasmussen	5	- 11

Vi skal se to flotte partier fra  
denne forgruppe. Først et fra top-  
scoren på det danske hold :

Hvid: Sture Nyman, Sverige

Sort: Niels Granberg, DK.

Philidor med Le7.

1. e4, e5 2. Sf3, d6 3. d4,  
exd4 4. Sxd4, Sf6 5. Sc3, Le7  
6. Le2, o-o 7. o-o, Te8 8. Tel  
S8d7 9. Lf4, Lf8 10. Lf1, Sc5  
11. Df3, Lg4 12. Dg3, Id7 13.  
Lg5, h6 14. Lxf6 (14. Lxh6,  
Sfxe4 15 Sxe4, Sxe4 og sort  
vinder.) Dxf6 15. Tad1, c6  
16. a4, a6 17. a5, d5 18. e5  
(18 exd5?? Txel 19 Txel Dxd4)  
Dd8 19. Tal, Se6 20. Sxe6,  
Lxe6 21. Id3, Le7 22. Tf1,  
Lh4 23. Df4, c5 24. Dd2, Dc7  
25. f4, Tad8 26. Le2, c4 27.  
Lf3, Le7 28. Kh1, d4 29. Se4  
b5 30. axb6 e.p., Dxb6 31. c3,  
dxc3 32. Dxc3, Td3 33. Dc2,  
Tb8 34. Tf2, Tb3 35. g4, Lh4  
36. T2f1, De3 37. f5, Id5 38.  
Ta2, c3 39. Sf6+, Lxf6 40.  
Lxd5, Txb2 41. Txb2, Txb2 42.  
De4, -

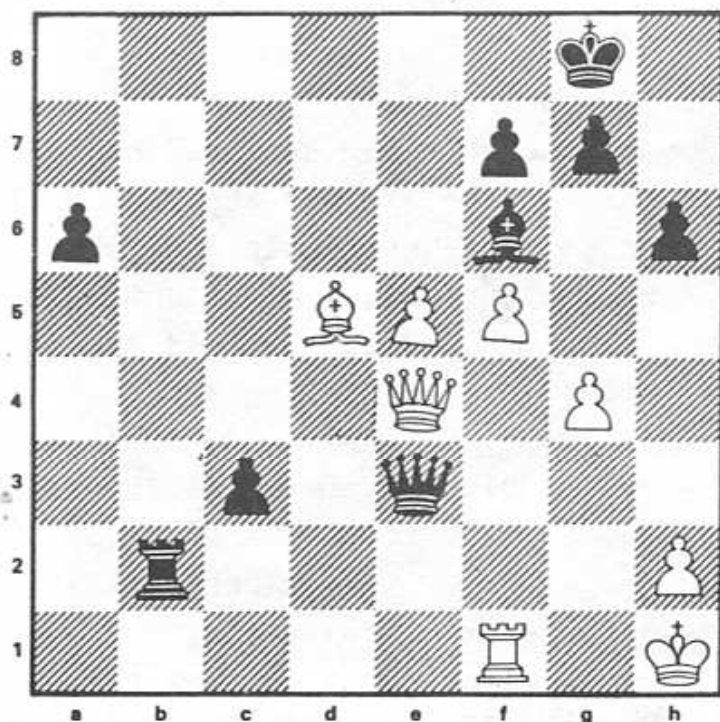

Sort trækker og vinder.

42. ..., Txh2+! 43. Kxh2, Lxe5+

44. Kh1, Dh3+ 45 Kgl, Dh2 mat

o-1

Hvid: Jens Hartung Nielsen, DK

Sort: IM Volker M. Anton, DDR

Kongeindisk.

1. d4, Sf6 2. Sf3, g6 3. c4, Lg7  
4. Sc3, o-o 5. e4, d6 6. Le2, Sbd7  
Oftere spilles her 6. -, e5 7. o-o,  
Sc6 8. d5, Se7, men sort frygtede  
måske den tamme variant 7. dxe5, dxe  
8. Dxd8, Txd8 9. Lg5, Te8 10. Sd5,  
Sxd5 11. cxd5 hvor det er vanske-  
ligt for sort at forplumre vandene.  
7. o-o, e5 8. Le3, c6 I denne stil-  
ling er der adskillige rimelige  
fortsættelser for sort f.eks. 8.-h6  
eller 8.-exd4 eller 8.-,De7 eller  
8.-,Te8 eller 8.-,Sg4 eller 8.-,a5.  
9. d5! (9. Dc2 er den anden mulig-  
hed. Det er formentlig et smags-  
spørgsmål, hvilket træk man fore-  
trækker. 9.-, Sg4 Det skarpeste  
træk i stillingen. I matchen Sovjet  
mod resten af verden forsøgte GM  
Nun fra England 9.-,c5 10. Sel, Se8  
i to partier mod eks-WM Tal (1984)  
uden synderlig succés.  
10. Lg5, f6 11. Id2 (11. Lh4, cxd5  
cxd5, h5 13. Sd2, Sh6 14. f3 med  
lille hvid fordel i partiet Hort-  
Herink, 1970.) 11.-, cxd5 12. cxd5,  
Sc5 13. b4, Sa6 14. Db3 TN (I parti-  
et Jusupov-Gavrikov, Erevan 1982  
skete 14. a3, f5 15. Sg5, Sc7 16.  
exf5!, gxf5 17. Lxg4, fxf4 18. f3,  
med næsten lige spil.) Sh6 15. Tacl,  
Sf7 (Først nu kan sort spille f5,  
idet 14 .., f5 (eller 15 .., f5)  
havde tilladt 15. Sg5 efterfulgt af  
16. Se6 med klar positionel fordel  
til hvid.) 16. Sel, f5 17. Sd3, Id7  
18. a4, Kh8 (Dette og det følgende



sorte træk virker mistænkelige.)  
19. a5, b5 20. f4, (Nu kan f-bonden  
 flyttes, da den sorte dronning er  
 frataget feltet b6 p.g.a. bonde-  
 fremstødet a4-a5.) Tac8 21. exf5,  
gxf5 22. Le3, Tc4 23. Sa2 (En nød-  
 vendig dækning af bonde b4, da  
 sort truede med e4.) 23. -, e4  
24. Sf2, Tc7

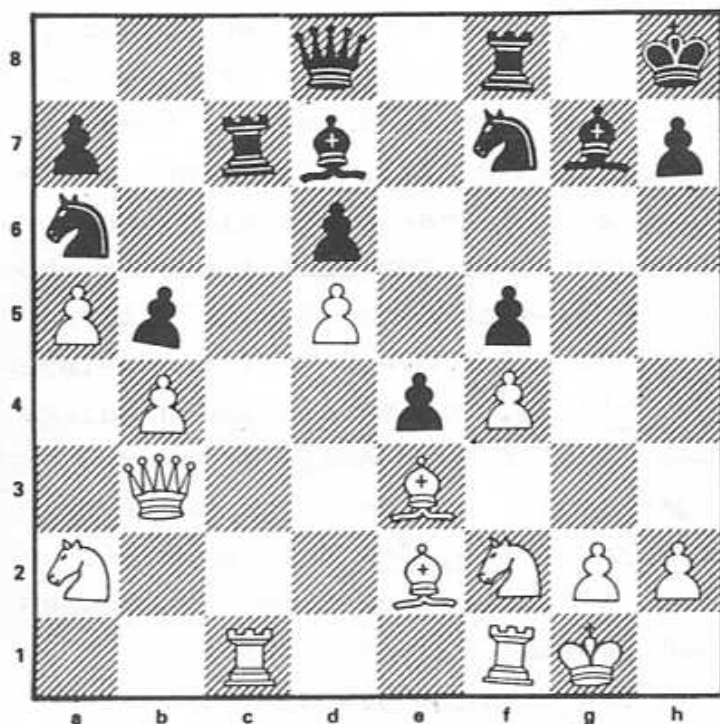

(Hvid trækker)

Brug hele brættet for at citere  
 stormester Bent Larsen: 25. Sh1!  
 Et rigtigt Nimzowitsch træk. Pla-  
 nen er Sg3-h5 med likvidering af  
 densorte løber på g7. En analog  
 springermanøvre kan man se i par-  
 tiet Bent Larsen - Gheorghiu, OL  
 1966 i Havanna. Sandsynligvis var  
 det dette parti, jeg havde i tan-  
 kerne, da jeg nemt fandt denne ma-  
 nøvre. 25. -, h6 Dette træk var  
 ledsaget af et remistilbud, som  
 jeg høfligt afslog.

26. Sg3, Kh7 27. Sh5, Lh8 28.  
Sc3, Tb7 29. g4 Ideen er at få  
 åbnet diagonalen b1-h7 samt g-  
 linien med kraftig angreb til  
 følge.

29. -, Tg8 30. Kh1, Dh4 31. Tg1,  
fxg4 32. Sg3, Tgc8 33. Scxe4,  
Tbc7

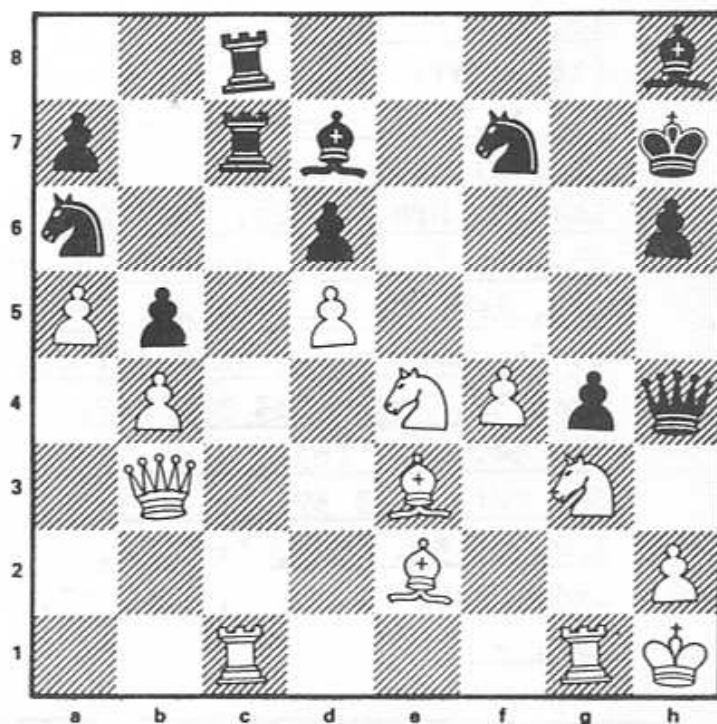

( Hvid trækker)

I denne stilling har hvid stor  
 fordel bl.a. lægger man mærke til  
 de to sorte springere, der står  
 ret skidt. Diagonalen b1-h7 samt  
 feltet f5 betyder at hvid gerne  
 vil give et tårn for Id7.  
34. Tc6!, Sb8 (34. -, Lxc6 35 dxc6  
 med trusler som Lxb5 og Sf5. Bonde  
 c6 er tabu, idet Sf7 hænger.)  
35. Dc2(!), Tvinger sort til at  
 modtage kvalitetsofret, fordi  
 Sg5++ giver mat i to træk (Dh7+,  
 Dxf7) . 35. -, Lxc6 36. dxc6, Kg8  
37. Sf5, Dd8 38. Lxg4, Kf8 39.  
Lh5, Sxc6 40. Dg2, Se7 41. Id4(!)



# KLUBKALENDER FOR GENTOFTE SKAKKLUB

Oktober-december 1986

OKTOBER:	1. Friaften	Onsdag
	8. Klubmesterskab i lynskak	Onsdag
	15. Vinterturnering	Onsdag
	22. Partigennemgang (efterårsferie)	Onsdag
	27. Vinterturnering	Mandag
NOVEMBER:	2. 1.-holdskamp	Søndag
	5. 2.-holdskamp	Onsdag
	10. Vinterturnering	Mandag
	15. 1.-holdskamp	Lørdag
	16. 1.-holdskamp	Søndag
	19. 2.-holdskamp	Onsdag
	26. Vinterturnering	Onsdag
DECEMBER:	3. Vinterturnering	Onsdag
	10. 2.-holdskamp	Onsdag
	17. Julelyn	Onsdag

Som det ses er nogle enkelte klubaftener flyttet til mandag, det skyldes at der på de tilsvarende onsdage er fodbold i TV.

Cup-turneringen er i denne sæson flyttet til efter juleferien, til gengæld starter vinterturneringen før jul og fortsætter i januar og februar. Vi håber på denne måde at få afsluttet turneringen meget tidligere end de foregående år. På grund af dens tidlige start bør man allerede nu overveje om man vil være med, vi skal have det at vide senest d. 8. oktober. Tilmeldinger modtages af Arne Beyerholm eller Kim Sørensen, enten på klubaftenerne eller pr. telefon. (Arne: (01) 64 39 98, Kim: (01) 62 20 69.) Gruppeinddelingen i turneringen vil afhænge af hvor mange tilmeldinger vi får.

De 2 første 2.-holdskampe er, ifølge en sædvanligvis pålidelig kilde, hjemmekampe. Den sidste spilles på udebane.

Klubben åbner d. 8. januar efter ferien.

Med venlig hilsen  
Bestyrelsen