24. årg. Nr. 1 14. marts 2005

SKAKKLUBBEN FREM

BRIKKEN

FREM er stedet, hvor alle uanset spillestyrke er velkomne til at kigge forbi, det være sig til et uforpligtende parti eller blot til en hyggelig snak om vor fælles interesse.

BRIKKEN er klubbens medlemsblad - det udkommer ca. 4 gange årligt og uddeles gratis til medlemmerne - desuden trykkes et mindre oplag uden medlemslisten beregnet for andre klubber, tillidsfolk, biblioteker, journalister m.v.

FREMs bestyrelse:

Formand:	Niels Erik Nielsen tlf. 66 14 76 74 mail: niels.e.nielsen@mail.tele.dk
Kasserer:	Peter Kinggaard tlf. 65 96 37 63/20 74 48 63 mail: peter.kinggaard@get2net.dk
Bestyrelsesmedlem:	Lean Lønne Pedersen tlf. 66 19 30 69 mail: lean@hunderupnet.dk
Bestyrelsesmedlem:	Tom Frantsen tlf. 22 77 83 71 mail: tf@gf-forsikring.dk
Bestyrelsesmedlem:	Jonas Nilsson tlf. 23 20 70 31/77 55 10 12 mail: jona00@samnet.sdu.dk
Ungdomsleder:	Kim Skaanning tlf. 66 14 76 15/24 85 87 13 mail: skaanning32@hotmail.com
Webmaster:	Mathias Meunier tlf. 23 20 63 04 mail: thewarder@webspeed.dk
Spillested:	Ungdomshuset, Nørregade 60, 3. sal, 5000 Od. C. (brug dørtelefon til "FREM").
Spilletider:	Mandage fra kl. 19.00 til ca. 24.00
FREMs hjemmeside:	www.fremskak.dk

BRIKKEN nr. 2 udkommer d. 30 . maj 2005 – deadline er d. 17. maj.

Bladets redaktør Niels Erik Nielsen modtager gerne indlæg - helst via mail eller på disketter sat op i hele tospaltede A4-sider, hvor punkt 14 foretrækkes, men kommer du i god tid, vil der for det meste kunne forhandles om andre afleveringsformer.

INDHOLDSFORTEGNELSE:

Bestyrelse og redaktion	1
Indholdsfortegnelse	2
Partiregister	2
Indbydelse til Generalforsamling	3
Odense Energi Cup 2004	4
Kristoffer til NM	10
Julefrokosten	19
Kalender Forår 2005	21
Indslev – Pokalerne 2005	22
Højspænding i holdturneringen	24
Pokalturneringen	28
Krakow turen	29
Indbydelser	36
Medlemsoversigt	39

PARTIREGISTER:

Arngrimsson, Dagur	16
Berg, Olaf	14
Brinch, Benny	25
Bruun, Jesper	4
Dyrgaard, Kristoffer	10, 12, 14, 16
Hansen, Jørgen	28
Hynninen, Juha	10
Jensen, Michael A.	22, 33
Jørgensen, Per	26
Karlsson, Björn	12
Nielsen, Brian	4
Nielsen, Marie Vang	28
NN	22
Rasmussen, Per Arnt	25, 26

FORMANDEN ORIENTERER:

Påsken falder i år på et meget tidligt tidspunkt, men traditionen med at såvel divisions- som hovedkredsturnering skal være afsluttet inden DM, er der ikke ændret ved; helt status kan der dog ikke gøres, idet reduceringen af hold i divisionsturneringen betyder, at vinderen af Fynsserien ikke automatisk er sikret oprykning til 2. division, gruppe 3, men skal ud i en **knald-eller-fald kamp på Hotel Nyborg Strand søndag den 10. april**, hvor vi må krydse fingre for, at **FREM 1** er med i den fri lodtrækning mellem de ni hovedkredsvindere og nr. 6 i 2. division, gruppe 1, hvor de fem vindere rykker op.

DM i Køge bliver det skaklige omdrejningspunkt i den kommende tid, hvor vores B-medlem Michael Agermose Jensen i skrivende stund er klubbens eneste repræsentant, men derfor kan begivenheden godt være et besøg værd, især da 2005-udgaven af LH-klassen har fået et løft sammenlignet med forgængeren. Umiddelbart efter påske, nemlig mandag den 4. april, er der **Generalforsamling i FREM**, hvor der skal vælges ny formand. Jesper Knudsen kandiderer som det vil være mange bekendt til posten, og han deltog i sidste bestyrelsesmøde, hvor han fremlagde sine visioner for klubben. Mandag den 25. april lyder startskuddet til **FREM OPEN**, der løber sæsonen ud – se indbydelsen bag i BRIKKEN, hvor der også inviteres til to af Læseforeningens arrangementer, nemlig Axel Nielsen Memorial og kvalifikationsstævnet til DSU-pokalfinalen, der som vanlig finder sted på Hotel Nyborg Strand pinsesøndag, der i år falder den 15. maj.

GENERALFORSAMLING I FREM

MANDAG DEN 4. APRIL 2005 KL. 19.30

DAGSORDEN:

1. **Valg af dirigent**

2. **Formandens beretning**

3. **Kassereren fremlægger revideret regnskab for 2004 og budget for 2005.**

4. **Fastsættelse af kontingent**
   Bestyrelsen foreslår følgende kontingentsatser gældende fra 1. april 2005:
   Seniorer 860 årligt, pensioner/studerende 760 årligt og børn/juniorer 560 årligt.

5. **Indkomne forslag**
   Forslag der ønskes behandlet skal være formanden i hænde senest d. 21. marts.

6. **Valg af formand for en to-årig periode**
   Niels Erik Nielsen er på valg – modtager ikke genvalg.

7. **Valg af et bestyrelsesmedlem for en to-årig periode**
   Tom Frantsen er på valg – villig til genvalg.

8. **Valg af to bestyrelsessuppleanter**

9. **Valg af en revisor**
   Hans Hansen er på valg – modtager ikke genvalg.

10. **Valg af en revisorsuppleant**

11. **Evt.**

BESTYRELSEN

Odense Energi Cup 2004

Af Niels Erik Nielsen

Frem samlede 48 deltagere til vores hurtigskakturnering mellem jul og nytår, hvilket var det samme antal som i 2003-udgaven, og sammenlignet med fremmødet til turneringer generelt, kan vi som arrangører kun erklære os godt tilfredse med opbakningen.

Mesterskabsklassen:

Derudover lunede det bestemt, at mesterklassen med et ratingsnit på 2103 var den stærkest besatte i mange år. Her var Jan Nordenbæk, Sydøstfyn svag ratingfavorit, men i det tætte felt var der flere andre gode bud på en samlet vinder, og det blev snart klart, at det næppe blev Jan, som ville løbe med sejren, idet han i de første tre runder blot drev det til et enkelt point, således tabte han i 3. runde til en af de værste konkurrenter, nemlig Claus Rossen, Viborg, der dog også startede i et relativt moderat scoringstempo.

Helt modsat forholdt det sig med Martin Lund, Nr. Aaby og Per Stentebjerg, Læseforeningen, der hver stod noteret for 3,5 point efter 4. runde, men i anden halvdel af turneringen tabte begge et enkelt parti, og så var vejen til turneringssejren banet for Claus Rossen, Viborg, der strøg forbi begge ved at vinde de sidste tre partier.

Kim var på forhånd regnet for vores bedste bud på en topplacering, og han holdt sig da også pænt fremme, men et afsluttende nederlag til Nordenbæk sendte vores ungdomsleder ud af præmierækken.

Ganske som ventet fik FREMs to andre deltagere i mesterskabsklassen det svært i det skrappe selskab, men deres indbyrdes møde faldt helt i tråd med ånden om en gang uforpligtende juleskak, idet parterne diskede op med et rigtigt tju bang-parti:

Hvid: Brian Nielsen, FREM
Sort: Jesper Bruun, FREM
[noter: NEN]

1.d4 ♘f6 2.c4 g6 3.♘c3 d5 4.cxd5 ♘xd5 5.e4 ♘xc3 6.bxc3 c5 7.♗c4 ♗g7 8.♘e2 ♘c6 9.♗e3 0-0 10.0-0 ♗g4 11.f3 ♘a5 12.♗d3 cxd4 13.cxd4 ♗e6 14.d5 ♗xa1 15.♕xa1 f6 16.♗h6 ♖e8 17.♘f4 ♗d7 18.e5 a6 19.♘xg6?! hxg6 20.♗xg6 ♕b6+ 21.♔h1 ♖ed8 22.♕e1

22...♕b5?

22...fxe5! 23.♕g3 ♕f6!

23.♗d3! ♕xd5 24.♕g3+ ♔f7 25.♗g6+?
25.♕g6+! ♔e6 26.♕f5+ ♔f7 27.e6+ ♗xe6 28.♕g6#

25...♔e6 26.exf6 ♗b5 27.♗f7+ ♔xf7 28.♕g7+ ♔e6 29.♕xe7+ ♔f5 30.g4+ ♔g6 31.♕g7# 1 - 0.

Skak

Gruppe: ODENSE ENERGI CUP, GR. 1 — Ratinggennemsnit: 2103

	Navn	Klub	Rating	Forve	1	2	3	4	5	6	7	I alt	Plac
1	Kim Skaanning	Sydøstfyn	2092	3,40	8 1	2 0	3 ½	4 ½	5 1	6 1	7 0	4	5
2	Per Stentebjerg Hansen	Læseforeningen	2176	4,30	7 ½	1 1	8 1	3 1	4 0	5 ½	6 ½	4½	2
3	Jesper Bruun	Frem	2007	2,50	6 0	7 ½	1 ½	2 0	8 ½	4 0	5 0	1½	7
4	Claus Rossen	Viborg	2134	3,85	5 1	6 0	7 1	1 ½	2 1	3 1	8 1	5½	1
5	Brian Nielsen	Frem	2007	2,50	4 0	8 0	6 0	7 0	1 0	2 ½	3 1	1½	7
6	Martin Lund	Nr. Aaby Junior	2039	2,80	3 1	4 1	5 1	8 ½	7 ½	1 0	2 ½	4½	2
7	Jan Nordenbæk	Sydøstfyn	2220	4,75	2 ½	3 ½	4 0	5 1	6 ½	8 1	1 1	4½	2
8	Jess Harholm	SK 1968	2148	4,00	1 0	5 1	2 0	6 ½	3 ½	7 0	4 0	2	6

I **Gruppe 2** var Jesper Knudsen ene om at være ubesejret, og da nærmeste konkurrent Arne Bech Madsen måtte ned i næstsidste runde, kunne Jesper gå ind til sidste runde velvidende, at en delt førstepladsen allerede var i hus.

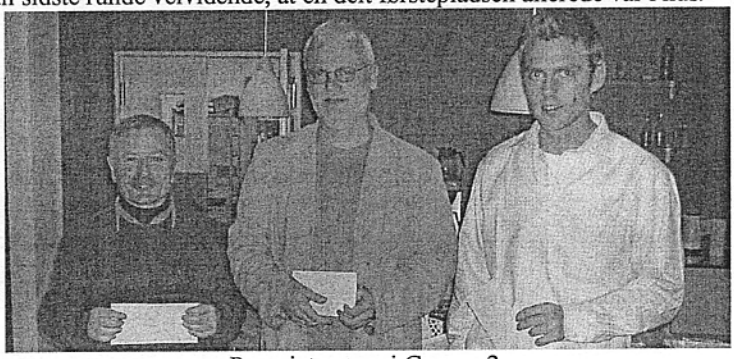

Præmietagerne i Gruppe 2:
Fra venstre Uffe Petersen, Arne Bech Madsen og Jesper Knudsen.

Skak

Gruppe: ODENSE ENERGI CUP, GR. 2 — Ratinggennemsnit: 1870

	Navn	Klub	Rating	Forve	1	2	3	4	5	6	7	I alt	Plac
1	Arne Bech Madsen	Nr. Aaby Junior	1844	3,20	8 ½	2 1	3 0	4 1	5 1	6 0	7 1	4½	2
2	Carsten Sørensen	Nr. Aaby Junior	1901	3,80	7 1	1 0	8 0	3 0	4 0	5 1	6 1	3	6
3	Uffe Petersen	Odense	1849	3,25	6 0	7 0	1 1	2 1	8 0	4 1	5 1	4	3
4	Preben Sig	Nyborg	1868	3,50	5 0	6 1	7 1	1 0	2 1	3 0	8 ½	3½	4
5	Michael Østergaard	Nr. Aaby Junior	1822	2,95	4 1	8 0	6 1	7 1	1 0	2 0	3 0	3	6
6	Hans Hansen	Frem	1853	3,35	3 1	4 0	5 0	8 ½	7 1	1 1	2 0	3½	4
7	Kristoffer Dyrgaard	Frem	1923	4,05	2 0	3 1	4 0	5 0	6 0	8 ½	1 0	1½	8
8	Jesper Knudsen	Frem	1897	3,80	1 ½	5 1	2 1	6 ½	3 1	7 ½	4 ½	5	1

Jonas vandt for tredje år i træk sin gruppe, denne gang deltog han i **Gruppe 3**, hvor han endte på 6p. og forblev ubesejret, som det også var tilfældet med Marie Frank-Nielsen, Nr. Aaby, men hun afgav dog undervejs en remis mere end Jonas. Erling lagde ud med 4/5p. og selv om det ikke blev til mere, rakte det til en delt tredjeplads.

Præmietagerne i gruppe 3:
Fra venstre Jonas Nilsson, Marie Frank-Nielsen, Niels Justesen og Erling Jørgensen.

Skak

Gruppe: ODENSE ENERGI CUP, GR. 3 — Ratinggennemsnit: 1739

	Navn	Klub	Rating	Forve	1	2	3	4	5	6	7	I alt	Plac
1	Theis Nielsen	Højfyn	1770	3,80	8 0	2 0	3 0	4 ½	5 0	6 1	7 ½	2	6
2	Jonas Nilsson	Frem	1788	4,05	7 ½	1 1	8 1	3 1	4 ½	5 1	6 1	6	1
3	Jonathan Nørsøller	Kerteminde	1691	2,95	6 0	7 1	1 1	2 0	8 0	4 0	5 0	2	6
4	Marie Frank-Nielsen	Nr. Aaby Junior	1772	3,90	5 ½	6 1	7 1	1 ½	2 ½	3 1	8 1	5½	2
5	Niels Justesen	Søndersø	1651	2,55	4 ½	8 0	6 1	7 ½	1 1	2 0	3 1	4	3
6	Erling Rasmussen	Søndersø	1698	3,00	3 1	4 0	5 0	8 0	7 0	1 0	2 0	1	8
7	Jess Nykjær	Frem	1802	4,20	2 ½	3 0	4 0	5 ½	6 1	8 1	1 ½	3½	5
8	Erling Jørgensen	Frem	1741	3,50	1 1	5 1	2 0	6 1	3 1	7 0	4 0	4	3

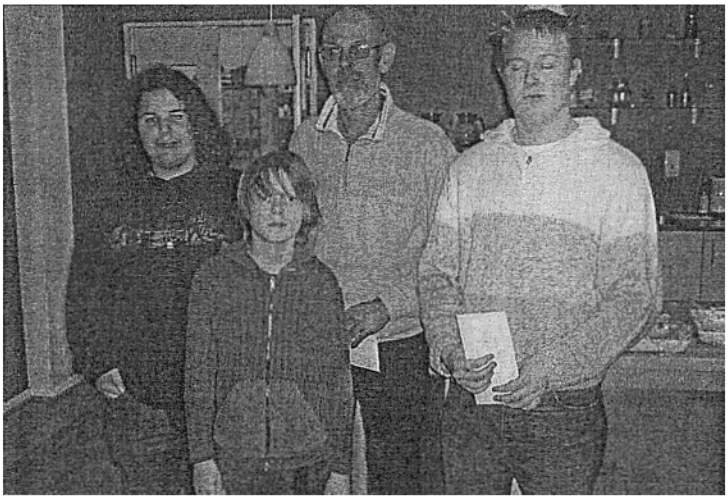

<u>Præmietagerne i gruppe 5:</u>
Casper Emil Rouchmann, Alexander Hjorth, Klaus Skadegaard og Kasper Larsen.

Skak

Gruppe: ODENSE ENERGI CUP, GR. 5 — Ratinggennemsnit: 1308

	Navn	Klub	Rating	Forve	1	2	3	4	5	6	7	I alt	Plac
1	Yann Le Besq	Frem	1329	3,75	8 1	2 0	3 0	4 1	5 0	6 1	7 0	3	5
2	Klaus Skadegaard	Frem	1366	4,15	7 0	1 1	8 1	3 1	4 0	5 1	6 1	5	1
3	Casper E. Rouchmann	Frem	1305	3,50	6 1	7 ½	1 1	2 0	8 0	4 1	5 ½	4	3
4	Leif Rasmussen	Odense	1297	3,35	5 1	6 1	7 0	1 0	2 1	3 0	8 0	3	5
5	Christian Steen Larsen	Frem	1279	3,20	4 0	8 0	6 1	7 ½	1 1	2 0	3 ½	3	5
6	Jørgen Krone Nielsen	Assens	1248	2,85	3 0	4 0	5 0	8 1	7 0	1 0	2 0	1	8
7	Kasper Larsen	Gelsted	1386	4,40	2 1	3 ½	4 1	5 ½	6 1	8 0	1 1	5	1
8	Alexander Hjorth	Frem	1252	2,85	1 0	5 1	2 0	6 0	3 1	7 1	4 1	4	3

<u>Præmietagerne i gruppe 6:</u>
Fra venstre Andy Carlson, Emil Bülow, Emil Deleuran og Chresten Nielsen.

Skak

Gruppe: ODENSE ENERGI CUP, GR. 6 — Ratinggennemsnit: 1073

	Navn	Klub	Rating	Forve	1	2	3	4	5	6	7	I alt	Plac
1	Kasper Utoft Andersen	Frem	1100	3,80	8 0	2 1	3 1	4 1	5 1	6 0	7 0	4	5
2	Andy Carlson	Frem	1108	3,90	7 ½	1 0	8 ½	3 1	4 1	5 1	6 1	5	2
3	Anders Holst Nielsen	Frem	1000	2,70	6 0	7 0	1 0	2 0	8 0	4 0	5 0	0	8
4	Martin Mortensen	Frem	1100	3,80	5 1	6 0	7 0	1 0	2 0	3 1	8 0	2	6
5	Christian Boller	Frem	1000	2,70	4 0	8 0	6 0	7 0	1 0	2 0	3 1	1	7
6	Chresten Nielsen	Gelsted	1064	3,40	3 1	4 1	5 1	8 0	7 1	1 1	2 0	5	2
7	Emil Deleuran	Frem	1136	4,20	2 ½	3 1	4 1	5 1	6 0	8 ½	1 1	5	2
8	Emil Bülow Pedersen	Frem	1079	3,60	1 1	5 1	2 ½	6 1	3 1	7 ½	4 1	6	1

Sidste runde i mesterskabsklassen:
Forrest Martin Lund-Per Stentebjerg og bag dem Jan Nordenbæk-Kim Skaanning.

Nordiske Mesterskaber i Norge

Af Kristoffer Dyrgaard

Da jeg i november blev nummer 2 til DM i skoleskak i A-gruppen, var jeg for første gang kvalificeret til de Nordiske Mesterskaber i skoleskak, som blev afholdt i Oslo i weekenden fra d. 18. til d. 20 februar. Jeg havde trænet op til turnering, da dette nok ville blive min første og eneste deltagelse i dette selskab, da stærke folk fra B-gruppen næste år rykker op i A-gruppen.

Turen til NM startede med at alle kvalificerede fra DM fløj til Oslo torsdag aften, og denne transport skete i to forskellige fly, da vi var delt op i 2 delegationer, der henholdsvis fløj fra Kastrup Lufthavn og Billund. Dette gjorde det muligt for os at slappe af inden 1. runde, som startede kl. 12 fredag.

I gruppe A var jeg seedet som nummer 8 af 12, og Michael Madsen, der kom med til NM på afbud af Morten Kjær og Andreas Wiwe, var lavest rated. Men hvis Danmark skulle have en NM-titel var det meget forventeligt at den ville komme i B-gruppen, hvor Jacob Vang Glud var klar ratingfavorit med over 2300 i rating. I resten af grupperne lå danskerne til midterplaceringer.

Som leder og træner var Claus Støvring og Steffen Pedersen med og sidstnævnte brugte meget tid med at gennemgå mange af de spillede partier.

Da Nordisk Mesterskab blev afholdt som Schweizer, skulle jeg i 1. runde møde den 2. seedede Victor Nithander, Sverige, 2229 i ELO, og lodtrækningen gav mig de sorte brikker. Vi spillede Schesnikov-varianten i Siciliansk, men jeg kunne ikke helt huske teorien ved træk 15 og fik dermed en dårlig stilling, som jeg tabte. Runden bød på hele 3 overraskelser i A-gruppen, idet spillerne seedede som nummer 4-6, alle tabte til de 3 lavest ratede i gruppen, heriblandt Michael Madsen. Farvefordelingen betød, at jeg i 2. runde skulle møde den 6. seedede Juha Hynninen, Finland, 2112, som Michael havde vundet over:

Hvid: Kristoffer Dyrgaard, DK (1923)
Sort: Juha Hynninen, Finland (2112)
1.e4 c5 2.♘c3
Lukket siciliansk! ☺
2...♘c6 3.g3 g6 4.♗g2 ♗g7 5.d3 e6 6.♗e3 d6 7.♕d2 ♘ge7 8.♗h6 ♗xh6?!
Dette træk giver hvid fordel, da sort har problemer med at rokere. **9.♕xh6 ♕a5?!**

Trækket er 'svagt', da sort lige har givet den sort-feltede løber. Teorien foreslår 9...♘d4 10.0-0-0 ♘ec6 11.♘ge2 med fordel til hvid, da sort ikke kan rokere.

10.♘f3 f6 11.0-0 ♔f7

Nu har sort vist hvad han vil, og jeg hermed gerne gennemføre f4 samt lægge pres på d6!

12.♘d2 ♘d4 13.♘c4 En mulig plan kunne også have været 13.♘b3, da sorts springer på d4 er lidt irriterende, men jeg så teksttrækket som meget bedre, da jeg har mere plads til officererne, desuden skal dronningen nok alligevel skal trækkes tilbage før gennemførelsen af f4.

13...♕c7 14.♕d2 ♔g7 15.f4 f5 16.♖ae1

Jeg spiller nok ikke korrekt i denne stilling, men jeg forsøger blot at udvikle og afvente, mens jeg prøver at gennemføre c3 efterfulgt af brud i centrum.

16...♗d7 17.♘d1 ♘dc6 18.♘ce3

Dette træk spillede jeg, da jeg ikke længere havde fxe5 på ...b5 **18...♖ae8 19.♔h1**

Jeg afventer, men truer med måske at åbne g-linien, som sort nu også skal forholde sig til.

19...♖hf8 20.c3 b5 21.b4

Dette træk passer ikke helt ind i planen med brud i centrum, men planen er enkel: Udnyttelse af diagonalen a1-h8, selvom jeg får et svagt d4-felt.

21...cxb4 22.cxb4 ♕b6 23.♘c3 ♖c8 24.♕b2 ♔g8 25.♘c2

Stillingen er omtrent lige, og det eneste jeg rigtig kan ønske mig er åbning af e-linien. Dette kan ske med ♘d5, men problemet er blot, at den ikke skal tages!

25...♖c7 26.♘d5!?

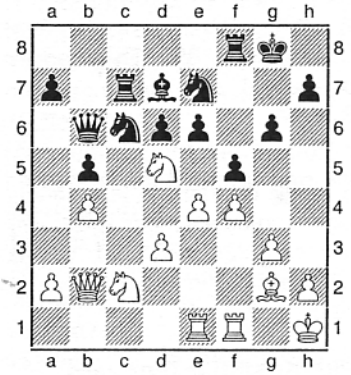

26...exd5 27.exd5 ♖f7 28.dxc6 ♗xc6

Stillingen er stadig ca. lige ifølge Fritz, men hvids fordel er at springeren hurtigt kommer ind i den sorte lejr.

29.♘d4 ♗xg2+ 30.♔xg2 ♕b7+ 31.♔h3!

Kongen går ud af diagonalerne og viser, hvor meget hvid kan foretage sig uden at sort kan straffe det!

31...♕d5 32.♘e6 ♖c8 33.♘g5 ♖g7 34.♖e3 h6?+-

Fritz foreslår 34...♕a8±, og det viser udmærket, hvor dårligt sort står.

35.♖fe1! ♕b7

35...hxg5 taber direkte på 36.♖xe7 ♖f7 37.♖1e6+−; 35...♖e8 taber også, da 36.♘e6 ♖f7 37.♘c7 vinder en kvalitet for hvid.

36.♕xg7+ ♔xg7 37.♖xe7+ ♕xe7 38.♖xe7+ ♔f6?

38...♔f8+− taber også, da såvel 39.♖c7 som 39. Th7 redder springeren!

39.♖f7#

1 - 0.

I 3. runde der startede kl. 8 lørdag morgen skulle jeg møde Björn Ivar Karlsson, 2224 med hvid, der på det tidspunkt kun havde afgivet ½ point:

Hvid: Kristoffer Dyrgaard, DK (1923)
Sort: Björn Karlsson, Sverige (2224)

1.e4 c5 2.♘c3

Lukket Siciliansk − Hvilken overraskelse!

2...d6 3.g3 g6 4.♗g2 ♗g7 5.d3 ♘c6 6.♗e3 e6 7.♕d2 ♖b8

Muligvis en forbedring for sort i forhold til 2. runde partiet, da sort ikke har flyttet springeren endnu, selvom den nok kommer til e7.

8.♘ge2

Bibeholder mulighederne for både ♗h6 og f4

8...♘d4 9.0-0 b5 10.f4 ♘e7

Selvfølgelig! Jeg har netop afgivet muligheden for ♗h6 og dermed kan sort trygt spille ♘e7. Jeg ville helst ikke give sort lov til at lukke stillingen med f5, så jeg spillede

11.g4

For at holde lidt af 'spændingen' på kongefløjen.

11...f5 12.gxf5 exf5 13.♖ae1 0-0 14.♔h1

Vi har vist set de fleste af disse træk i forrige parti, så jeg undlader at kommentere dem.

14...♗d7 15.♘g3 ♔h8 16.♘d1 b4 17.c3 bxc3 18.bxc3 ♘e6 19.d4 Da sort stadig har sin sortfeltede løber, vil jeg gerne have min sortfeltede løber ind på den lange diagonal for at svække sorts kongestilling.

19...cxd4 20.cxd4

Med planen d5 efterfulgt af ♗d4

20...♗b5 21.♖f2 d5

Sort undgår løberafbytningen på smuk vis, men giver mig i stedet en god bonde på e5, som kompensation for den dårlige løber.

22.e5 ♘c8

Den er på vej til c4

23.♘c3 ♗c6

23...♗c4 besvares med ♘a4−c5 for at komme af med springeren på e6.

24.♖c1 ♘b6 25.♕e1 ♕d7 26.♘f1

Springeren er på vej til b3 eller afbytning på c4.

26...♖fc8 27.♘d2 ♗f8 28.♘b3
Springerparret lukker for invasion på dronningefløjen.
28...♘c4 29.♖f3
Tidnøden begynder at indfinde sig, og jeg prøver at få spillet nogle nemme træk på kongefløjen.
29...a5 30.♖h3 ♗e7 31.♕g3 ♔g7 32.♖g1 ♘f8?!
Da jeg endnu ikke truer noget, burde sort blot spille på dronningefløjen.
33.♘d2 ♘xd2 34.♗xd2 ♖b2 35.♕e3 ♘e6 36.♘e2
Springeren er på vej til g3, hvor den truer f5 og h5.
36...♖xa2 37.♘g3 ♘f8 38.♗f1 ♔f7 39.♗d3 ♖a3? 40.♕e2

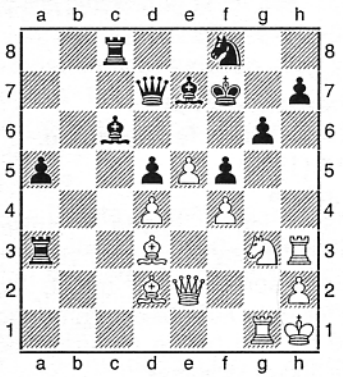

Tidnøden er overstået, og Hvid truer med slag på f5. Denne trussel fik Sort i tænkeboksen i et kvarters tid.
40...♖xd3!=
Det eneste træk ifølge Fritz! En variant kunne være: 40...♔e8 41.♘xf5 gxf5? 42.♕h5+ ♔d8 43.♗xf5 ♕xf5 *(43...♕a7 44.♖xa3 ♗xa3 45.♕h3+−)* 44.♕xf5 ♗d7 45.♕f7 ♗xh3 46.f5+−.
41.♕xd3 ♗b5 42.♕b1
På b1 holder dronningen sorts dronning på d7, da den truer på både b5 og f5.
42...♖a8
Her brugte jeg 20 min. af de resterende 30, da jeg så en masse ideer i at spille 43.e6+, men jeg valgte i stedet at spille
43.♖e1 ♔e6??
Med remistilbud! Jeg valgte dog i stedet at se hvordan han ville dække f5 efter
44.♖h6 ♔f7?!
Sort skulle muligvis flytte løberen på e7 i stedet.
45.♖xh7+?
45.e6+! var jo planen før så hvorfor ikke spille det nu? 45...♘xe6 46.♘xf5+− Det gode ved denne variant er at alle ideerne om gennembruddet på kongefløjen har været der før − Nu er de bare blandet til en farlig cocktail! Der truer ♖xh7, samt ♘xe7 efterfulgt af ♕xb5 eller f5 alt efter hvad Sort slår igen med.
45...♔e8 46.♖h8 ♕c6 47.♖c1?!
Jeg havde overset at Sort kunne lukke linien med:
47...♗c4 48.♕b2?!
Jeg spurgte mig selv bagefter, hvad den egentlig skulle dér.

Jeg er dog endnu en gang kommet i tidnød.

48...a4 49.♕c2

Jeg satte nu alt ind på ♘xf5, da jeg så at løberen ville blokere for tårnet, ved at stå på enten b3 eller c4.

49...♕b5 50.♘xf5 ♗d3 51.♘g7+ ♔f7 52.♕c7

Problemet for sort er at han ikke kan tage springeren på g7, da Hvid slår på e7 efterfulgt af Tc7.

52...♗e4+ 53.♔g1 ♕e2??

Da jeg har 40 sek. Tilbage, spiller han dette træk, som jeg havde siddet og håbet på!

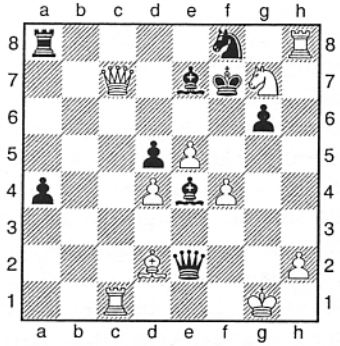

54.♕xe7+!! ♔xe7 55.♖c7+ ♔d8

55...♘d7 56.♗b4+ ♔f7 57.♖xd7#.

56.♘e6+

Med mat i 1!

1 - 0.

Efter denne sejr, der kom i havn på noget usikker vis, var jeg begyndt at tro på at turneringen skulle gå, som man altid ønsker at en turnering skal gå; med præmie, gode partier og ratinggevinst. Jeg lå nu på en delt 2. plads i A-gruppen. I B-gruppen lå Jakob Vang Glud på delt 1. plads med 2½ af 3, mens vi ligeledes i E-gruppen havde Michael Vesterli på 1. pladsen med 2½ af 3, hvor han i 4. runde skulle møde Bjørn Møller, der havde 2 af 3. I de andre grupper lå danskerne efter seedning til midterplaceringer.

Som 'opvarmning' til næste runde, hvor jeg skulle møde Olaf Berg, Færøerne, 2194, spillede nogle af os poker, for at få tankerne hen på andet end skak:

Hvid: Olaf Berg, Færøerne (2194)
Sort:- Kristoffer Dyrgaard, DK (1923)

1.e4 g6

Da jeg havde spillet Schvesnikov i 1. runde ville jeg helst spille noget andet, og efter det Olaf spiller gætter jeg på, at han havde forberedt sig på lukket siciliansk.

2.♘c3 ♗g7 3.g3 d6 4.♗g2 ♘f6 5.♘ge2 0-0

Jeg ville gerne undgå siciliansk, da det ligner at det er det han havde forberedt sig på. Da han kom for sent og allerede har

brugt lang tid ville jeg heller ikke gå i noget han kendte!

6.0-0 e5 7.d3 ♗e6

Lidt for optimistisk, da Hvid nu kan spille d4.

8.f4 ♕c8

Er nødvendigt for at dække b7, selvom jeg nu ikke står særlig optimalt.

9.fxe5

9.f5! gxf5 10.exf5 ♗xf5 11.♗xb7 ♕xb7 12.♖xf5 er interessant!

9...dxe5 10.♗g5 ♘bd7 11.♕d2 c6

For at dække Hvids springer i at komme ind på d5 eller b5, samt at forberede b5.

12.a4 ♘e8?

Hov! Der hænger jo en kvalitet. Jeg prøvede dog at forvirre Olaf med det pokerface, jeg havde trænet en time forinden. Dog vil jeg få lidt spil for det pga. diagonalen a7−g1, men ikke meget.

13.b4?

Han brugte 10 min. på at spille dette træk, så jeg formoder, han hoppede på mit pokerface og oversa 13. ♗e7

13...**♘df6?!**

13...f6 havde muligvis været bedre, da jeg nu ikke kan flytte mine springere og tårnet.

14.b5

Jeg kunne hurtigt blive enig med mig selv om at jeg ikke stod optimalt, så jeg besluttede mig for at prøve lidt fusk, da han allerede havde brugt over en time på uret!

14...cxb5 15.axb5 ♘g4!

Pointen er at a7−g1-diagonalen er svag. **16.h3**

16.♗e7 bliver nu besvaret med 16...♗h6∓.

16...♕c5+ 17.d4 exd4 18.♘a4

Denne 'detalje' havde jeg overset i mine beregninger, men det er ikke så galt endda, da jeg får nogle bønder for officeren. Det skal stadig medregnes, at Olaf kun har omkring ½ time tilbage.

18...♕xb5 19.♖fb1 ♕c4 20.hxg4 ♗xg4

Jeg har nu allerede 3 bønder for springeren og Olaf kunne vist ikke helt finde ud af hvordan det skulle spilles, da han brugte 10 min på de foregående par træk.

21.♗f1 ♘d6

Eneste måde at skabe problemer for Olaf, er ved at skabe komplikationer og undgå at spille forcerede varianter.

22.♕d3 ♕e6

Teksttrækket opretholder truslen på e4, samt 'giver' ham muligheden for at tage bonden på d4.

23.♗f4 ♘xe4 24.♖e1 ♗f5 25.♘xd4 ♗xd4+ 26.♕xd4 ♖ad8 27.♕e3 ♖fe8 28.♗g2?!

Giver mig muligheden for:

28...♕c4

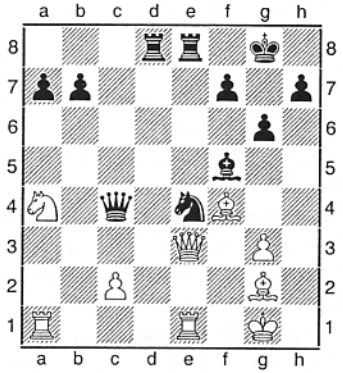

29.g4?
Olaf havde kun 2 min. tilbage og ser vist syner!
29...♘f6 30.♕f2 ♘xg4 31.♖xe8+ ♖xe8 32.♕d2 ♖e2 33.♕d8+ ♔g7 34.♕d6 ♖xg2+! 35.♔xg2 ♕e2+ 36.♔g3 ♕h2+ 37.♔f3 ♕f2#
0 - 1.

Med denne sejr kom jeg for alvor med i medaljestriden, da jeg nu kun delte 2. pladsen med Victor Nithander, som havde tabt til Dagur Arngrimsson, Island. Hermed var NM-titlen så tæt på som den næsten kunne være, da jeg ved at slå Dagur i 5. runde ville ligge på en 3-delt 1. plads, men alligevel så langt væk, da Dagur har 2385 i ELO og i de 4 første runder havde fjernet al tvivl om, hvem der var den bedste.
Chancen for at få point mod Dagur var der dog, da jeg havde vundet over ham for 3 år siden i NM for A-hold, men det hører naturligvis også med til historien, at han er gået voldsomt frem siden:

Hvid: Kristoffer Dyrgaard, DK (1923)
Sort: Dagur Arngrimsson, Island (2385)
1.e4 e5 2.♗c4 ♘f6 3.d3 ♗e7?!
Dette træk er alt for passivt!
4.♘c3 a6?!
4...c6 er bedre, hvis Sort vil true b5, da det også truer d5 det ville jeg besvare med 5.♘f3
5.f4 d6 6.♘f3 exf4?!
6...♘c6 er bedre end teksttrækket, da sort har brugt nok tid på unødvendige træk, og må i gang med udviklingen.
7.♗xf4
Hvid har fået udviklet 4 officerer, imens Sort har fået en dårlig løber på e7.
7...♘c6 8.0-0
8.d4 er et alternativ, for at skabe lidt problemer for Sort, men jeg ville hellere udvikle færdig og lægge planer efter hvad, han spiller.
8...♗e6 9.♗b3 ♕d7
Her er der flere valgmuligheder for hvid, da 10. d4 også er en mulighed. Jeg ville dog gerne gøre mine tårne fleksible, samt få dronningen over på dronningefløjen, hvis Sort rokerer langt.
10.♕d2
Teksttrækket mindsker også indirekte ♘c6's 'flugtfelter'

10...h6 11.d4
Klar til at slå igen i centrum, hvis Sort gør alvor af truslerne på kongefløjen.
11...♗xb3 12.axb3 g5 13.♗g3 ♘h5 14.d5!
♘c6 skal flyttes og Hvid kan nu udnytte de svage hvide felter i den sorte lejr.
14...♘b8 15.♘d4!
Hvis Sort havde fået lov til at spille c5 inden springeren kommer til d4, havde stillingen nok været lige. Dagur havde heromkring brugt over ½ time, sammenlignet med de 20 min. han brugte i de andre partier på at vinde.
15...♘xg3 16.hxg3 ♕g4?
Den forkerte stilling at spille på angreb i. Problemet er, at ♖h8 er udækket!
17.♘cb5
Sort får ikke tid til at spille ♘d7 og dermed holdes kongen i centrum.
17...♗d8 18.♕f2?
Ser logisk ud, da Sorts brikker står og ser passivt til på dronningefløjen, men det afgørende 18.♕c3!+−, som Fritz øjeblikkelig foreslog, var ikke med i beregningerne. Typisk Fritz at se dette træk! Nu falder Sorts stilling sammen, da både ♙c7 og ♖h8 hænger. Jeg havde dog ikke overvejet trækket, da jeg allerede for 3 træk siden havde planer om angreb i f−linien.

18...♖h7

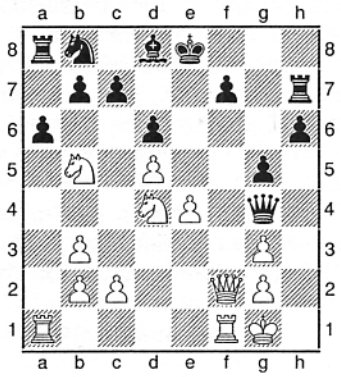

18...♖f8?? 19.♘e6+−. Jeg var meget tilfreds med denne stilling, men jeg kunne ikke se, hvordan jeg bedst udnyttede den. Jeg besluttede mig dog for at angribe, mens sort blot kunne se forsvarsløst til.
19.e5!?
Ideen er at åbne 4. række samt d−linien, så åbning af f−linien vil blive fatal for sort. Problemet er dog at ideen ikke holder, hvis sort spiller korrekt. 19.♖a4! skaber flere problemer for sort, da han nu ikke er forceret til noget, men skal forholde sig til e5 med åbning af 4. række. Det bedste for sort er muligvis 19...♕d7 selvom det spærrer for ♘b8.
19...dxe5 20.♘e6 fxe6□
Denne stilling er kritisk og jeg brugte alt for lidt tid på den, selvom jeg havde mange varianter i hovedet, som jeg

ikke rigtig kunne finde rundt i. Men da jeg havde set, at

21.♖a4?

Var et 'gratis' tempo, spillede jeg det, uden at tænkte på at f5 nu var dækket. Alternativet 21.dxe6 havde jeg set ved brættet, men som ovenfor nævnt ville jeg lige 'indskyde' et træk. 21...♕xe6? *(21...♕b4!* Dette træk oversa jeg under partiet, men heller ikke Steffen Pedersen havde skænket det en tanke.

Analysestilling efter 21...♕*b4!*

Denne stilling vil jeg så lade læserne lege med. Der ligger nemlig mange varianter og spidsfindigheder gemt bag officersofferet. Fritz' løsning kan ses sidst i artiklen.*)* 22.♕f8+ ♔d7 23.♖ad1+ ♔c6 24.♖xd8+– ♘b5 er tabu, da ♖f6 så vinder den sorte dronning. For eksempel: 24...♔xb5 25.c4+ ♔b6 *(25...♔a5?? 26.♕c5+ b5 27.♖a1#)* 26.♖f6.

21...♕f5 22.♕c5 b6?

22...♘d7 er bedre, da f8 nu er dækket.

23.♕a3 ♕g6 24.dxe6?

Efter dette træk er partiet tabt, og jeg har kun meget lidt fusk tilbage. 24.♕f8+ er den eneste tilbageværende chance. 24...♔d7 25.dxe6+ ♔c8 26.♖f7 Endnu engang er det Steffen Pedersen, der redder varianten! 26...♖xf7□ 27.exf7 ♘d7 28.♕e8 ♕xc2 29.♘d6+ cxd6 30.♖c4+ ♕xc4 31.bxc4=.

24...♖e7 25.♖c4 ♕xe6 26.♘xc7+ ♗xc7 27.♖xc7 ♘c6 28.♖xe7+ ♕xe7 29.♕a4 ♕c5+ 30.♔h2 b5 31.♕g4 ♔d8 32.b4 ♕e7 33.♕e4⊕ ♔c7 34.♕g6 ♖f8 35.♖a1 ♔b7 36.c4 bxc4 37.♖xa6 ♔xa6 38.♕xc6+ ♔a7 39.b5 ♖f6 40.b6+ ♔b8 0 - 1.

Dette nederlag i en ellers meget gunstig stilling ødelagde noget af troen på succes, selvom de 3 point jeg havde skrabet sammen var en succes i sig selv. Jeg skulle nu kæmpe for 3. pladsen mod Inge Skrondal, Norge, 1860, med sort. Inge spillede ikke specielt optimalt i Engelsk, og min lukkede sicilianer i baghånden gav mig en god stilling. Så god, at jeg senere vandt 2 bønder, men tidnød og

manglende evne til at tænke skak, gjorde at jeg tilbød remis, da jeg ikke vidste hvor mange træk, der var til tidskontrollen. Skæbnen ville at Inge blev nummer 3 med ½ korrektionspoint mere end mig, og jeg sluttede dermed med en kedelig 4. plads med 3½ point. Mine 3 gevinster sikrere mig et ratingspring på +66 til 1989, som kunne være blevet større hvis jeg blot havde fået flere point om søndagen.

Søndag viste sig at være fatal for os danskere, idet vi smed alt for mange point væk og derved også landspokalen, der gik til det land med flest scorede point. Jakob Vang Glud, der var favorit i B-gruppen, endte på en skuffende 3. plads efter søndagen, hvor han med ½ point af 2 godt afspejlede danskernes nærmest katastrofale sidste dag. Det blev efter retning af fejl i korrektionsberegningen til en flot 2. plads til Danmark i E-gruppen, idet Bjørn Ochsner Møller med flot og solidt spil fik 4 point uden nederlag. Michael Madsen i A-gruppen endte efter korrektion på en flot 9. plads med 2½ point selvom 1 af disse kom pga. oversidning. Selve turneringen var fint arrangeret med indkvartering og spillested på et udmærket militærhotel midt i Oslo, der bød på udmærket mad i mættende mængder. Det var dog en smådyr erfaring at opdage, at man skulle af med 60 norske kroner i 7-11 for en plade chokolade og 1½ liter cola. Jeg vil også sige tak til den danske delegation for en god tur og takke Steffen Pedersen for hans mange partigennemgange.

Yderligere informationer og turneringstabeller kan findes på: http://folk.uio.no/vahansen/nord05/.

Fritz' løsning til 21...♕b4!:
22.♕f5 ♖g7 23.♖ad1! axb5 24.♕f7+ ♖xf7 25.exf7+ ♔f8 26.♖xd8+ ♔g7 27.f8♕+ ♕xf8 28.♖dxf8+− Denne variant er givet af Fritz, så jeg ville måske ikke have set det hele under partiet, men jeg er da glad for at mit springeroffer, som mest af alt byggede på min intuition, er berettiget. Det faktum, at jeg absolut ikke spillede det korrekt, har for mig ikke så stor betydning.

Et lille referat fra Jagtklubbens julefrokost

Af Jess Nykjær, frit efter hukommelsen eller hvad det nu hedder

Vi startede flot med klubbens anden julefrokost, hvor vi fik spist vores gummi-frikadeller og elastik-ribbensteg, osten havde de heldigvis

ikke ødelagt, men da humøret var højt, øllen kold og snapsen tempereret, kørte det bare derudad, med småsnak og anekdoter, og de hurtige sivede ind til de ventende brætter. Før maden var færdig, stødte også Anton Kjeldsen og pendleren Michael Jensen til. Vi præsterede faktisk at sidde ved maden lige til kl. 21.00, hvorefter undertegnede som sædvanlig fik lov til at lave holdene, tak skal I have, jeg har endnu ikke deltaget i en julefrokost i Frem uden at have det privilegium, vi mangler bare lidt korruption, hvorfor vil folk kun betale for ikke at være på mit hold? Holdlynet bestod denne gang at 4 stk. 5 mands hold, eneste regler var fri snak og ingen rørt brik, hvilket vi alle kunne overholde i vores opløftede tilstand, og vi havde en spændende dobbeltrunde-match, hvor jeg i først runde mødte Jonas Nilsson, som normalt banker mig efter behag, men denne gang vandt jeg et parti, og mit hold bankede hans, i næste runde mødte jeg Jesper Knudsen, og han må være skuffet, for han tabte også et parti til undertegnede, men holdene spillede 5-5; i sidste runde vandt jeg også et parti, denne gang over Kristoffer Dyrgaard, mit hold vandt igen, men desværre var der nogle andre, som jeg ikke kan huske navnene på, som vandt turneringen.

Mange andre spillede også flot, men det eneste jeg med sikkerhed har styr på er, at Anton kun fik 1 af 6 point. Til gengæld husker jeg tydeligt, at jeg slagtede Kim Skaanning, lige før han gik igen efter et kort visit, jeg kan desværre ikke huske partiet, men det var noget med at jeg trak, vandt og hoverede, en sport som de unge mennesker ikke er så gode til i vore dag, men jeg har selvfølgelig også lært det af så store navne som Tommy Knoth og Jan Nordenbæk. Senere kom Per Arnt og frue forbi et smut, og den flinker mand gav en omgang øl, før han gik, jeg var også blandet ind i noget børneskak og vi spillede også kort, hvad vi spillede står ikke helt klart, men Michael Jensen fandt da på et tidspunkt ud af, at det var lørdag man skulle kikke på, når man skulle hjem, selv nåede jeg bussen lidt i 9.00 som planlagt. Og så lidt ris - et kilo remoulade fra Bilka, I skulle skamme jer, har jeg nogen sinde sagt nej til at hjælpe klubben med mad, jeres løsning findes bedre i skraldespande. Når i næste gang går i panik, så prøv Kokken og Jomfruen, de leverer i det mindste. Og husk dette: Den årlige julefrokost skal ligge på en fredag, den annonceres senest i oktober, så alle kan reservere dagen i god tid, og maden skal være god, da det skal være et arrangement, som alle klubbens medlemmer kan se frem til hvert år, og hvor konerne skal være velkomne til at deltage i de kulinariske fristelser. Så jeg glæder mig til næste år, hvor vi forhåbentlig også vil få mange sjove stunder.

KALENDER FOR FREM

		MARTS			*APRIL*			*MAJ*
L	5		**M**	**18**	**Teori**	O	18	
S	6		T	19		T	19	
M	**7**	**SCHWEIZER (4)**	O	20		F	20	
T	8		T	21		L	21	
O	9		F	22		S	22	
T	10		L	23		**M**	**23**	**FREM OPEN (4)**
F	11		S	24		T	24	
L	12		**M**	**25**	**FREM OPEN (1)**	O	25	
S	13		T	26		T	26	
M	**14**	**HT, FREM 1,2, 5, 6**	O	27		F	27	
T	**15**	**HT, FREM 3**	T	28		L	28	
O	16		F	29		S	29	
T	**17**	**HT, FREM 4**	L	30	**Hurtigskak i LF**	**M**	**30**	**FREM OPEN (5)**
		APRIL			*MAJ*	T	31	
F	1	**Tårnet Weekend**	S	1				*JUNI*
L	2	**Tårnet Weekend**	**M**	**2**	**FREM OPEN (2)**	O	1	
S	3	**Tårnet Weekend**	T	3		T	2	
M	**4**	**GENERALFORS.**	O	4		F	3	
T	5		T	5		L	4	
O	6		F	6		S	5	
T	7		L	7		**M**	**6**	**FREM OPEN (6)**
F	8		S	8		T	7	
L	9		**M**	**9**	**FREM OPEN (3)**	O	8	
S	10	**Oprykningskampe**	T	10		T	9	
M	**11**	**SCHWEIZER (5)**	O	11		F	10	
T	12		T	12		L	11	
O	13		F	13		S	12	
T	14		L	14		**M**	**13**	**FREM OPEN (7)**
F	15		S	15	**DSU-pokalfinale**	T	14	
L	**16**	**SCHWEIZER (6,7)**	**M**	**16**	**2. PINSEDAG**	O	15	
S	17	**DSU-kval. i LF**	T	17		T	16	

Indslev – Pokalerne

Af Niels Erik Nielsen

I de senere år har FREM ført sig hærgede frem i kampen om Indslev-Pokalerne og 2005-udgaven var bestemt ingen undtagelse, idet vi præsterede fantomscoren 33,5/36p. i aftenens to runder, den bedrift er vist aldrig overgået i turneringens snart 50-årige levetid!

A-gruppen bestod af 3 hold, oprindelig var det kun FREM 1 og Indslev 1, der havde tilmeldt sig denne gruppe, men det lykkedes at få Nr. Aaby 1 med her i stedet for i B-gruppen. Ingen at de vestfynske mandskaber kunne dog matche FREM, der var helt suveræne, og vandt med 11,5/12p. Arne Bech Madsen, Nr. Aaby, var med en remis i 1. runde mod Tom Frantsen ene om at komme på tavlen mod vinderne. Michael Jensen holdt vinterferie og gæsteoptrådte derfor på førsteholdet, som det også var tilfældet med Mads B. Svendsen, Læseforeningen, mens Niels Henrik Cappelen fra samme klub deltog for FREM 3.

Michael fik lejlighed til en fiks afslutning mod en ikke navngiven Nr. Aaby-mand :

Hvid: NN, Nørre Aaby
Sort: Michael Jensen, FREM 1
[noter: MJ]

1.c4 f5 2.♘c3 ♘f6 3.b3 d6 4.♗b2 e5 5.f3 ♘c6 6.e3 g6 7.♘h3 ♗g7 8.♗e2 0-0 9.0-0 f4 10.♘f2 g5 11.♖b1 ♘h5 12.a3 ♘e7 13.e4? ♘g6 14.♕c1 ♔h8 15.♔h1 c6 16.d3? ♘h4 17.♕d1 ♖f6 18.a4?

18.d4? exd4 19.♕xd4 ♖h6 20.♕d1 ♘g3+-+; 18.b4; 18.♘g4 ♖g6 19.b4 ♗e6=

18...♖h6

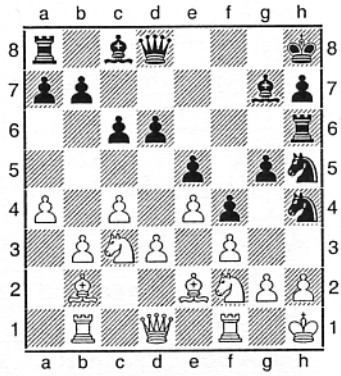

Sorts sidste træk (♖f6–h6) sætter en lille fælde. Sort truer tilsyneladende med ♘g3+ men hvids næste træk gør det kun værre ved at fjerne den eneste brik, der kan gå imellem i h-linien.

19.♘g4? ♗xg4 20.fxg4 ♘g3+ 21.♔g1

Hvid må give en kvalitet, da 21.hxg3?? ♘f3# ikke er et alternativ.

21...♕b6+

Sort tager naturligvis ikke kvaliteten. Et godt argument var, at jeg allerede havde set matvarianten.

22.♖f2

Nu taber hvid ikke længere tårnet men til gengæld er springeren på g3 ikke i slag så længe sorts dronning står på diagonalen. 22.d4 taber en masse brikker. 22...exd4 23.a5 ♕xa5 24.hxg3 dxc3 25.gxh4 ♕c5+ 26.♖f2 cxb2 27.hxg5 ♖h4-+ Δ ♗e5/♗d4.

22...♘xg2!

Det mest spektakulære som gør kombinationen værd at vise frem. Offeret føltes rigtigt, så jeg gik efter guldet. 22...♘h1 23.♔xh1 ♕xf2 24.♕g1 ♕xg1+

*(*Deep Junior foretrækker det smarte *24...♕g3* men det truer ikke rigtig noget.*)* 2 5.♔xg1 er Fritz's forslag, men det er kun en kvalitet til sort.

23.♔xg2?

Så er det snart slut. Jeg havde set, at hvid kunne drille med 23.a5, men nåede ikke at regne alle varianterne igennem. Efter partiet fandt jeg i fællesskab med Jesper Bruun ud af, at sorts bedste er 23...♕e3! 24.♗c1 (24.♕c1 ♘xe2+ 25.♘xe2 ♕xd3 vinder materiale med fortsat angreb. 26.♘c3 *(26.♔xg2 f3+* taber hat og briller.*)* 26...♖xh2 27.♖xg2 ♖xg2+ 28.♔xg2 ♕g3+ 29.♔f1 ♕f3+ 30.♔e1 ♕xg4 og bønderne afgør.) 24...♕d4-+ Truslen er ♘h1, f.eks.: 25.♗b2 ♘h1 26.♔xh1 ♕xf2 27.♕g1 ♕xg1+ 28.♔xg1 ♘e3 og sort har fordel på alle fronter.; Fritz finder også forsvarstrækket. 23.♗f3 men på det har sort det spektakulære 23...♘h1!! *(23...♘h4* er også ret godt.*)* 24.♔xh1 ♕xf2 25.♗xg2 ♕g3 26.♕g1□ ♕xg4-+ hvorefter sorts dronning går til h5 eller h4 og g4-bonden ruller frem mens hvids brikker kigger på fra den anden fløj. **23...♖xh2+ 24.♔xh2 ♕xf2+ 25.♔h3 ♘f1!**

Der er mat både på h2 og g3. 25...♘f1 26.♕xf1 *(26.♕e1 ♕h2#)* 26...♕g3#]

0 - 1.

B-gruppen kunne herefter kun byde på 2 hold, nemlig FREM 2 og Indslev 2, og vurderet spiller for spiller kunne enhver på forhånd se, at der var lagt i ovnen til de gæve værter, der gennem årene har gjort det til en god vane, at være repræsenteret i samtlige rækker. Trods tårnhøj favoritstatus glipper det alligevel som oftest på et bræt eller to, men ikke her, idet vi vandt samtlige 12 partier.

D-gruppen kunne mønstre 4 hold, nemlig FREM 3, Gelsted 2, Nørre Aaby 2 og Indslev 4. Også her løb FREM med pokalen, ikke mindst efter at have vundet samtlige partier i 1. runde, selv om to partier gik tabt efter kaffepausen, rakte de 10p. så rigeligt til førstepladsen.

Højspænding i holdturneringen

Af Niels Erik Nielsen

I skrivende stund mangler klubbens seks mandskaber blot en enkelt runde, før der kan gøres status over sæsonen 2004-05. De to lavest placerede mandskaber i serie 3 har kun æren at spille for, mens der står betydelig mere på spil for klubbens øvrige fire mandskaber, idet resultaterne i heldigste fald kan resultere i tre oprykninger, mens ingen rykker ned. Mareridts-scenariet sender til gengæld FREM 2 ud af Fynsserien samtidig med at FREM 1, 3 og 4 må blive i de respektive rækker. Da dette nummer af BRIKKEN udkommer i ugen, hvor alle afgørelserne falder, er det naturligvis umuligt at gøre nogen form for status – den kommer i næste nummer, der efter planen er på gaden 30. maj.

I mellemtiden kan I hygge jer med et par spændende kamppartier fra Per Arnts hånd.

Per Arnt Rasmussen kommenterer:

At museumspartier også kan være en god inspirationskilde fremgår af noterne til partiet mod Benny Brinck, men da de færreste i vore dage må formodes at have hørt om Dr. Krause, mens Nimzowitsch derimod stadig er et kendt navn i skakterminologien, følger her et foto af Dr. Krause (fundet på nettet af Per) i aktion mod et af datidens koryfæer Emmanuel Lasker:

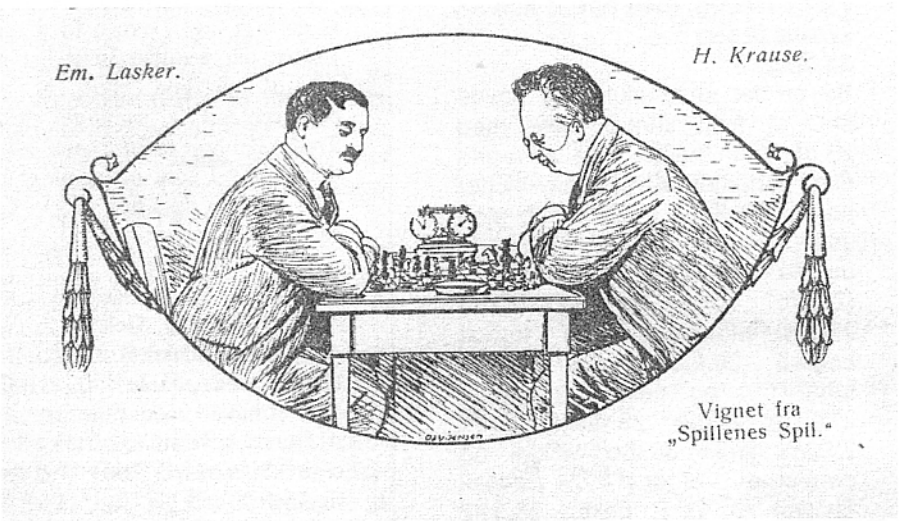

Vignet fra „Spillenes Spil."

Hvid: Benny Brinch,
Tårnet 1 (1898)
Sort: Per Arnt Rasmussen,
FREM 1 (2031)
[noter: Per, Benny og Fritz]
1.d4 f5 2.♗g5 g6 3.e3
3.h4 ♗g7 4.e3 h6 5.♗f4 d6 6.♗c4 ♘c6 7.c3 e5! giver sort overvægt i centrum 8.♗g3 ♕e7 9.♘e2 ♘f6 10.f3 ♗d7∓; men hvid kan også prøve 3.♘c3! d5 og remis i 60 træk eller deromkring − er en god mulighed, hvis man som hvid skulle møde en formodet skrappere spiller 4.e4 som I Blackmar−Diemer−gambit er selvfølgelig en mulighed for at forære sort en bonde.
3...♗g7 4.♗c4!? d6
4...d5 5.♗b3 med ideen c4 og pres mod d5, er et parti mellem "Danmarks Skaklærer" Aaron Nimzowitsch og Dr. Krause omkring 1927−28, de havde en masse spændende dueller hovedsagelig pr. korrespondance, hvor de bagefter skrev side op og side ned i Skakbladet om detaljerne i deres dyster − de var 2 meget principfaste herrer som nærmest havde opfundet deres egne systemer ud fra en videnskabelig indfaldsvinkel! Så kunne de jo ikke tage fejl.... Nimzowitsch´s bog "Mit System" og "Die Praxis Meines Systemes" kan anbefales unge spillere der gerne vil øge deres spillestyrke! Husk lige fremmedordbogen. Mens Dr. Krauses "Om begyndelsesstillingen i skak" skulle være noget vrøvlet iflg. Larsen. For øvrigt havde jeg lige kigget på nogle af deres dyster 14 dage forinden, også i Hollandsk!
5.♘f3 ♘c6 6.a3
Lidt for beskedent, om end det bevarer den hvidfeltede løber. 6.h4 h6 7.♗f4 e5 8.d5 exf4 9.dxc6 var et andet Nimzowitsch−Krause−parti.
6...h6 7.♗h4 g5 8.♗g3 e5 9.dxe5 dxe5 10.♕xd8+ ♔xd8 11.h3 e4∓
Sort bør vinde på sigt
12.♘d4 ♘xd4 13.exd4 f4 14.♗h2 ♗xd4 15.c3 ♗b6 16.♘d2 ♘f6 17.♖d1 ♔e7 18.♔e2 ♗f5 19.♖he1 ♖ad8 20.♗a2 c6 21.♗b1 ♖he8 22.♔f1 ♔f8 23.f3 ♘d5 24.♘c4

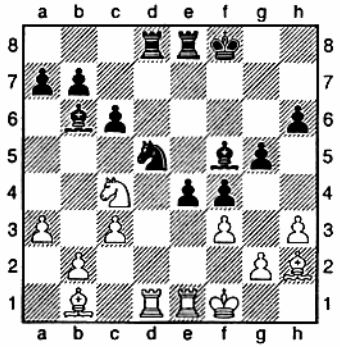

Sort trækker og ?
24...♘e3+
Godt nok, men ⌓24...♗e6! ville have afgjort partiet! Fritz siger 25.♖xe4 ♘xc3 26.♖xd8 ♗xc4+ 27.♖xc4 ♖xd8 *(27...♘xb1? 28.♖d1+−)* 28.bxc3 ♖d1+ 29.♔e2 ♖xb1-+]
25.♘xe3∓ ♗xe3 26.♗g1! ♗e6! 27.♗xe3 ♗c4+ 28.♔g1 fxe3

29.♗xe4 ♖d2
29...♖xd1!? er også godt.
30.♖b1 ♗e2!
Udråbstegnet er Bennys på noteringslisten – pænt af ham!
31.♔h2 ♔g7 32.♔g3 ♔f6 33.f4??
⩲33.h4∓ og sort vinder i længden, men computeren kan ikke regne så langt.... **33...♖xe4-+**
33...♖xe4 34.♖xe2 ♖xe2-+.
0 - 1.

I næstsidste runde skete følgende:

Hvid: Per Arnt Rasmussen, FREM 1 (2031)
Sort: Per Jørgensen, Odense 1 (1858)
[Per & Fritz 8]
1.e4 c6 2.d4 d5 3.exd5 cxd5 4.c4 ♘f6 5.♘c3 e6 6.♘f3
Det starter som Panov-varianten i Caro-Kann, men....
6...♗b4 7.♗d3 0-0 8.0-0
Vi spiller nu Nimzoindisk! Et godt valg af sort!
8...♗xc3 9.bxc3 dxc4 10.♗xc4 ♕a5
10...♕c7 11.♗d3 ♘bd7 er normalt Nimzoindisk spil! Men 10...♕a5 er udmærket.
11.♕d3
11.♕b3 er den anden naturlige mulighed.
11...b6 12.♖e1
Bagefter finder jeg ud af at der er spillet en pølseremis i varianten 12.♗b3 ♗b7, men*12...♗a6 13.c4 b5!* ser godt ud for sort, der let får feltet d5*)* 13.♖e1 ♘bd7 14.♘e5 ½-½. Larrea-Granara,S/Vicente Lopez 2004, hvorpå de formentlig forlod spillestedet med røde ører.
12...♗a6!
En god ide, med lige spil i stedet for en bevidstløs opstilling med ♗b7
13.♘e5 ♗xc4 14.♕xc4 ♕a6 15.♕b3 ♕b7 16.♗a3
Vel vidende at den egentlig hører hjemme på b2!
16...♖c8!? 17.c4

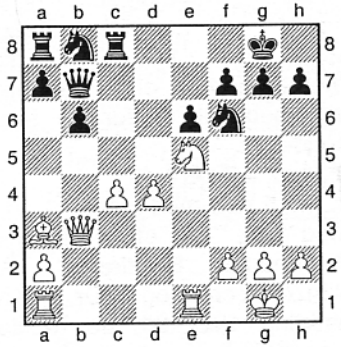

Det gælder for sort om at hæmme fremstødet d5 og bytte officerer af, så de potentielle svagheder ved hængebønderne fremtræder i slutspillet. Hvids plan kan omfatte at centralisere de tunge officerer bag bønderne, måske bliver der mulighed for at skabe en fribonde i d-linien, og lade springeren på e5 være grundlaget for et angreb på kongefløjen. Se nu hvilken plan der er lettest at spille efter – den sorte eller den hvide.....
17...♘c6 18.♖ad1 ♘a5 19.♕d3

♖d8?!
19...♘d7! 20.♖e4 f5=
20.♗b2?
Fritz angiver det bedre 20.♗b4!?±; jeg havde overset, at 20...♘c6? 21.♘xc6 ♕xc6 strander på 22.♗e7.
20...♖ac8= 21.g4
Et gevinstforsøg – der skal være ubalance, hvis man skal vinde! – 21.♖c1 ♘c6=.
21...h6? 22.f4 ♘c6
22...♘d7!?∓.
23.g5 hxg5 24.fxg5 ♘xe5 25.♖xe5 ♘d7 26.♖e3 ♘f8 27.d5!
Endelig tid til gennembruddet, som hvid har ventet på siden åbningen! Der åbnes nu op for løberen.
27...♘g6 28.♕d4± e5

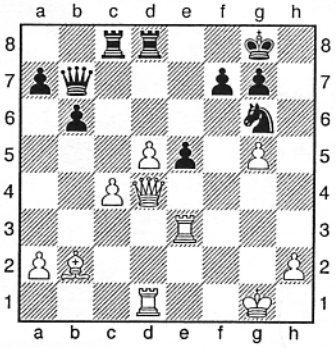

29.♖xe5!?

Rigtig ubehageligt at forholde sig til for sort, der nu var godt på vej i tidsnød.
29...♘xe5 30.♕xe5 f6 31.gxf6 ♖xc4??
31...♕f7!
32.♕g5??
Hvid følger sin plan, men det er forkert! 32.♕e7! er afgørende: 32...♖g4+ 33.♔h1 ♖xd5 34.♕e6+ ♕f7 35.♕xd5 ♕xd5+ 36.♖xd5 gxf6 37.♗xf6+−.
32...♕f7= 33.♖e1
Ikke 33.fxg7 ♖d6 som jeg havde overset i beregningerne tidligere. 34.♖f1 ♖g6-+.
33...♖xd5! 34.♖e8+ ♔h7 35.♕xg7+ ♕xg7+ 36.fxg7 ♖g5+ 37.♔f1 ♖f4+ 38.♔e1 ♖xg7 39.♗xg7

Og begge parter kunne efter en lang arbejdsdag forlade brættet uden at have lidt overlast!

Flot positionsspil af sort – og god underholdning!

Noter af Per & Fritz (der selv fandt 32.♕e7 uden Pers hjælp!)
½-½.

Odense Energi

Pokalturneringen: ¼ - finaler:

NYBORG 1	- FREM 7	3½ - ½
John Frederiksen	- Yann Le Besq	1 - 0
Stig Gorm Jensen	- Casper E. Rouchmann	1 - 0
Jørn Schmidt	- Christian S. Larsen	1 - 0
Jørgen Hansen	- Marie Vang Nielsen	½-½

Sensationsmandskabet FREM 7 undgik ganske vist Sydøstfyn 1 og Læseforeningen 1, men Nyborg 1 var helt som ventet en al for stor mundfuld, selv om det skal siges til de unge menneskers ros, at de kæmpede efter bedste evne, og i matchens sidste parti spillede Marie Vang sig til en helt regulær remis:

Hvid: Jørgen Hansen, Nyborg 1
Marie Vang Nielsen, FREM 7
1.e4 c5 2.♘c3 g6 3.f4 ♗g7 4.♘f3 ♘c6 5.♗e2 e6!? 6.0-0 ♘ge7 7.d3 d5 8.♕e1!? ♘b4 9.♗d1 ♘ec6 10.a3 d4 11.♘e2 ♘a6 12.♘g3 ♘c7 13.f5 ♘e5 14.♘xe5 ♗xe5 15.♕f2 ♕f6 16.♗f4 ♗xf4 17.♕xf4 e5! 18.♕h6 ♗d7 19.c3
19.fxg6 hxg6! er godt for sort
19...0-0-0 20.cxd4 cxd4 21.♗b3 ♖df8! 22.♖ac1 ♕b6 23.♗c4 ♗b5 24.♕g7 ♗xc4 25.♖xc4 ♔b8 26.♖fc1 ♘a6 27.♕xe5+ ♔a8 28.b4 ♖d8 29.b5 f6 30.♕e6 ♕xb5 31.♕xf6 ♖hf8 32.♕g7 gxf5 33.♘xf5 ♕b2 34.♕g3=
½-½

Frem 1	- Frem 2	2½ - 1½
Tom Frantsen	- Kristoffer Dyrgaard	0 - 1
Per Arnt Rasmussen	- Mathias Meunier	1 - 0
Brian Nielsen	- Niels Erik Nielsen	1 - 0
Jesper Bruun	- Jesper Knudsen	½-½

Pokalturneringen: ½ - finaler:

Sydøstfyn 1	- Frem 1	3 - 1
Jan Nordenbæk	- Tom Frantsen	1 - 0
Kim Skaanning	- Brian Nielsen	1 - 0
Martin S. Hansen	- Jesper Bruun	½-½
Finn Nøhr	- Kristoffer Dyrgaard	½-½

Krakow turen

Af Michael Agermose Jensen

En større gruppe københavnske skakspillere havde i år valgt at tilbringe juleferien i Krakow til den 15. nytårsturnering, Cracovia open, 27. dec. til 4. jan.

Asger Paaske, Jakob "Nugget" Aabling-Thomsen, Esben Christensen (alle Brønshøj), Jacob Kaaber, Michael "Elo" Nielsen (Taastrup) samt Trine Rasted, (Seksløberen) tog af sted allerede den 26. mens Jacob "FM Cassen" Carstensen og Agermose (begge Brønshøj) stødte til dagen efter.

Hotellet

Arrangører ıes anbefalede hotel, "Hotel Optima" lå ca. 500 m fra spillestedet, omkring 10 km fra centrum eller 30 min. med sporvogn (hvis man altså tager den rigtige vej, ellers tog det to timer inklusive et besøg på det lokale kraftværk), i noget der bedst beskrives som en demilitariseret zone. Selve hotellet var upåklageligt, billigt (også selvom man var lidt flere på værelserne...) og værelserne i orden – med undtagelse af mit og Nuggets, der fungerede som fælles opholdsrum og opbevaring for madrester og tomme øldåser. Vi fandt ret hurtigt ud af, at der er rigtig mange hunde i Polen. Da det var regnvejr, snevejr eller i det mindste overskyet hver eneste dag var det ikke månen de gøede af, men man kunne alligevel stille sit ur efter, at koncerten startede hver aften ved midnatstid og fortsatte resten af natten. Det gjorde også morgenløbeturene (Asger, Kaaber og jeg havde taget løbeskoene med) lidt mere spændende, man kan faktisk løbe en del hurtigere med et kobbel glammende hunde i ryggen!

Byen

Krakow undgik helt at blive bombet under 2. verdenskrig, da russerne erobrede byen ved en overraskelsesmanøvre. Den gamle bykerne er derfor intakt og meget imponerende. At turismen er kommet til Polen efter 1989 ses tydeligt i byens centrum, der fremstår meget velholdt med masser af

turistfælder til amerikanerne, mens det kniber mere så snart man kommer lidt ud i forstæderne.

Barerne
Må have deres eget afsnit da der er ikke mindre end 100 barer i Krakows centrum. Elo havde allerede første aften fået "anbefalet" et godt sted af nogle irere, så "Faust" som baren hed blev hurtigt vores stamsted. Egentlig havde de vist anbefalet ham at skride, men med en pris på 10 kr. for en halv liter guld så vi ikke rigtig nogen grund til at finde et andet sted. Nå ja, det kostede det for resten også alle andre steder, så der var vi også forbi.

Øllet
Da vores selskab omfattede et medlem af ølentusiasterne måtte vi naturligvis sample det lokale bryg. Efter få dage var det afgjort at "Warka Strong" var det mærke der gav den absolut bedste brandert til prisen. Måske skal det også lige nævnes, at Vodka kun fås i 5 cl (man bestiller 50 gram) og 10 cl størrelser, koster ingenting og smager en del bedre end det man får serveret hjemme.

Maden
Lad os bare slå det fast med det samme: Polakker er meget glade for kål. Det fås til alt og i alle regnbuens farver. I forhold til frekvensen af sene byture var det derfor top-dollar at der lå en McDrive kun 10 minutters gang fra hotellet og Elo fandt tilmed ud af, at man kunne gemme maden et par dage i en skuffe på vores værelse inden man spiste resten af den. Kaaber fik her sørget for, at Aabling fik sit tilnavn da han forsøgte at bestille en "Big Mac Chicken". Hvorefter han brugte de næste fem minutter på at forklare, at det ikke var en Big Mac, og heller ikke en Chicken McNugget uden held indtil afdelingsbestyreren, som faktisk forstod engelsk, åbnede en ny kasse til de besværlige udlændinge.

Skak
Jeg spillede med i A-gruppen, som var åben for +2100 Elo men en del med 2000-2100 havde fået lov til at spille med.
Polen er trods deres nylige EU-medlemskab stadig et uland på nogle punkter. Spillestedets toiletter var således kun anvendelige de første 20 minutter af hver runde. Der var ingen lås på dørene, rengøring var en by i Rusland og toiletpapir måtte man selv medbringe. Et andet godt råd er

ikke, at shake hands med folk mere end højst nødvendigt.
Det var egentlig meningen, at det skulle være en seriøs skaktur, men det gik galt allerede første dag. Jeg mødte op efter en julefrokost på Fyn dagen før og fik sort mod en 2300 mand, der insisterede på at spoile min dragevariant (se billedet sidst i artiklen)
Så var der dømt gravøl, der varede til kl. 10 næste morgen. Heldigvis startede de fleste af runderne først kl. 15.30. Meget vigtigt når man først står op kl. 15.20! Dagen efter lavede jeg en Zygmunt[1] og mødte op med 1 L cola, spritånde og en rulle toiletpapir.
15.Sf5 i nedenstående stilling fra 2.runde går næppe over i historien:

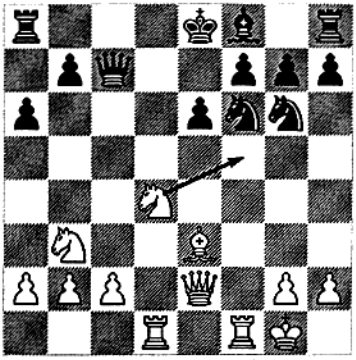

Modstanderen tog springeren og jeg tog hjem...

0/2 så det var ikke den optimale start.

[1] En Zygmunt: at møde lammestiv op til partiet. Opkaldt efter den lokale spiller Zygmunt, der præsterede denne bedrift tre dage i træk, blandt andet til partiet mod Asger hvor han tilmed kom over en time for sent. Efter nytår mødte han faktisk velsoigneret op, men så ringede hans mobiltelefon midt under partiet og
0-1 igen.

Nytårsaften

Det var lidt specielt at holde nytår i Polen. Det var den eneste dag, hvor man skulle betale entre for at komme ind på steder og der var kun offentligt fyrværkeri. Det var til gengæld også flot.
Vi fejrede nytåret sammen med Warka Strong og nogle andre skakspillere fra hotellet: amerikanerne Dan "the Wingman" og hans søster samt en belgier jeg ikke fik fat i navnet på.
Senere havnede vi i en studenterbar. Da vi kom ind sad der 4 mand ved hver sit bord med panden plantet i bordet.
Kaaber prøvede (igen) at drikke ølentusiasten under, uden held og tog med første hold hjem (en dårlig disposition skulle det vise

sig da han kom tilbage til DK...), mens Nugget, Agermose, Dan og belgieren tømte studenterbaren for Jägermeister, hvilket høstede en del anerkendelse fra de lokale. Nugget (bakket op af "the Wingman") og Agermose høstede en del mere end det, mens belgieren på ny måtte bæres hjem og Elo endnu en gang blev lovet tæv, denne gang af nogle piger der gik til Kung Fu. Heldigvis var der fridag dagen efter...Der var mærkeligt nok ingen danskeropgør, men Joanna Majdan, Polen (16 år og 2218, se billedet i næste spalte) havde fornøjelsen af at møde Asger (se partiet sidst i artiklen), Esben og Kaaber på stribe for ½/3. Cassen var1½/3 fra en IM norm men fik GM Malaniuk med de sorte. Trine (i B-gruppen),
Asger og Esben havde fornuftige turneringer, mens de øvrige ikke kan være tilfredse.

På trods af Warka Strong vandt jeg faktisk 11 i dansk rating og tabte kun en smule elo. Alle nåede tilbage til Danmark i god behold, med undtagelse af Trines bagage, som måtte en tur over Paris og undertegnede, der måtte forklare eleverne torsdag morgen hvorfor jeg render rundt med et sæbeøje.

Hvis læseren efter denne artikel skulle have fået lyst til at besøge Polen er her en lille Polsk parlør til at bryde sprogbarrieren:

Du siger	Det betyder
Kapusta	**Kål**
Na zdrowie!	**Skål!**
Dwa piwo	**To øl**
Dwa piwo (efterfulgt af store armbevægelser)	**To STORE fadøl**
Wódka	**Vodka**
Parla Italiano?	**Skal I med hjem og se vores samling af tomme øldåser?**
Parla ruski?	**Skal vi snave?**
Skal vi snave?	**Jeg har opgivet at tale polsk, men skal vi snave?**

Hvid: Marcel Kanarek (2012)
Sort: Michael A. Jensen (2096)
Cracovia Krakow (3), 29.12.2004.
Før dette parti i 3. runde havde vi så ikke været i byen og tilmed været ude på en morgenløbetur så jeg følte mig godt tilpas.
I Krakows centrum ligger det tidligere kongeslot Wavel, som efter sagnet huser en drage under kældrene. Dragen er samtidig byens symbol og kunne købes i alle mulige afskygninger i byens turistfælder. Under indtryk af dette måtte vi naturligvis spille Dragen ved enhver given lejlighed.
1.e4 c5 2.♘f3 g6
Ideen er at undgå den kedelige 2...d6 3.♗b5+ variant.
3.d4 cxd4 4.♘xd4 ♘f6
Sådan kommer man ind i dragen. 4...♘c6 er den accelererede drage.
5.♘c3 d6 6.♗e3 ♗g7 7.♗c4 0-0 8.f3 ♘c6 9.♕d2 ♗d7 10.0-0-0
Nu har vi hovedvarianten i det Jugoslaviske angreb.
10...♕a5
En variant der er kommet noget i modvind på det seneste. Trækket blev populariseret af den engelske GM Chris Ward i bogen *Winning With the Dragon*, men selv han har på det seneste skiftet til "Chinese Dragon" (10...♖b8).
11.♔b1
I 6. runde skete det forfærdelige: 11.h4 ♘e5 12.♗b3 ♖fc8 13.♗h6 Jeg var under indtryk af, at Kaaber havde haft denne stilling på brædtet (mod Zygmunt) et par dage tidligere og havde sagt til ham at ♗xh6, ♕xh6, ♖xc3 var godt for sort. Kaaber benægtede dette og slog fast at ♗h8 var eneste træk så jeg spillede 13...♗h8?? og led et sjældent nederlag i dragen. 13...♗xh6 14.♕xh6 ♖xc3 15.bxc3 ♕a3+ 16.♔b1 a5 er faktisk godt for sort. Senere fandt jeg ud af, at det slet ikke var den samme stilling Kaaber havde haft med hvid. Hvor dum kan man være?
11...♘e5 12.♗b3 ♖fc8 13.h4 ♘c4
Ward varianten. 13...b5 med ideen at åbne b-linien efter ♘c4, ♗xc4 og bxc4 er et alternativ.
14.♗xc4 ♖xc4 15.♘b3 ♕c7
Jeg brugte en del tid her, da jeg ikke helt kunne huske teorien. Jeg mente at huske (heldigvis korrekt!), at 15...♕a6 kun duer med g2-g4 og ♖ac8 indskudt pga. det stærke svar 16.h5! og hvids angreb kommer først. Med g2-g4 og ♖c8 indskudt ville sort have modtrækket ♘xg4.
16.♗d4
Hvid vil slå på f6 og spille det for sort ubehagelige ♘d5. 16.g4 ♖c8 er en anden mulighed. 17.e5! går ligefrem for at være en gendrivelse af sorts åbning. Trækket er noget irriterende ikke nævnt i *Winning With the Dragon 2*, der kun giver det dumme 17.h5? ♖xc3!; men mon ikke jeg har noget klar?
Det var vist for øvrigt her Kaaber spillede 16.♗h6 og nu er ♗h8 faktisk godt for sort.
16...♗e6
Dækker d5 og beskyder indirekte hvids kongestilling.
17.h5 a5

Sort må indlede sin modoffensiv nu. 17...♘xh5? er en rigtig dårlig ide. Et enkelt eksempel til skræk og advarsel: 18.♗xg7 ♔xg7 19.g4 ♘f6 20.♕h6+ ♔g8 21.g5 ♘h5 22.♖xh5! Ikke så svært og et standardtrick. Hvid sætter nu mat på g7 eller h8. 22...gxh5 23.♖h1 ♕d7 24.♖xh5 ♗f5 25.♘d5 1-0 Korolev,N–Møller,F, Copenhagen Open 2004.

18.hxg6

18.a4 b5! ændrer ikke noget. I *WWTD 2* finder man partiet, hvor jeg først så planen med ...b5: 19.♘xb5 ♕b8 20.♘c3 ♖b4 21.hxg6 hxg6 22.♗xf6 Lidt af en indrømmelse. 22...♗xf6 og sort vandt i Stefansson–Ward, Reykjavik 1998.

18...hxg6

Efter 18...fxg6 går sort ikke mat i h-linien, men hvis man er bange for det skal man ikke spille Dragen!

19.a4 (DIAGRAM)

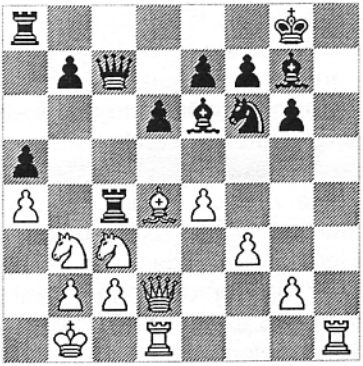

Hvid må blokere for a5–a4. Ellers går det hurtigt galt:

19.♕e3? a4 vandt hurtigt i Robertsson,T–Ward,C, Copenhagen Open 2002.

19...b5!

Her begyndte jeg igen at kunne huske teorien! Sort giver en bonde for at åbne b-linien. Ældre teori gav 19...♖b4 som sikkert også er udmærket.

20.♘xb5 ♕b7

Alternativet er 20...♕b8 hvorfra dronningen dækker d6 og indirekte e5 som i Stefansson–Ward.

21.♗e3?

Hvid skifter plan. Ideen er nu den klassiske: ♗h6 fulgt af mat i h-linien. Det går bare alt for langsomt, hvid mangler g2–g4 så dronningen kan komme i h-linien og ♘d5 er heller ikke lige rundt om hjørnet. "Kvalitetsgevinsten" 21.♘xa5 taber efter 21...♖xa4 22.♘xb7?? ♖a1#; 21.♕g5!? er set. Det truer slag på d6, hvilket sort kunne have undgået ved at sætte dronningen på b8. Mere end remis fik hvid dog ikke efter 21...♖xa4 sort kunne også forsøge 21...♕c6.

21...♖xa4 22.♗h6

En anden mulighed er 22.♘5d4 ♖b4 *(22...♗xb3!?)* 23.♘xe6 fxe6 24.♗h6 ♗h8? *(24...a4 25.♗xg7 axb3* vinder glat, da der nu truer ♖a1+ med efterfølgende mat. Parerer hvid det slår sort igen på g7 med merofficer.) 25.♗f8 Læg mærke til denne finte. 25...♖xf8 Hvis man ser på mit parti bliver det hurtigt klart, hvad sort skulle have spillet her! 26.♖xh8+ og hvids angreb kom først.

22...♗h8−+
Eneste træk men det vinder til gengæld også. Nu står hvids løber i vejen for angrebet i h−linien. Imens ruller sorts angreb videre.
23.♘5d4 ♗xb3 24.cxb3
24.♘xb3 ♖b4 er også håbløst.
24...♖b4 25.♗f8 (DIAGRAM)

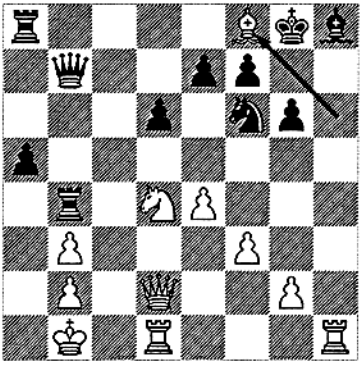

En klassisk finte, men sort har paraderne oppe.

25...♘h5!
Alt andet taber. Hvids pointe er 25...♖xf8? 26.♖xh8+ ♔xh8 27.♕h6+ ♔g8 28.♖h1 og mat følger.
26.♖xh5 ♗xd4
26...gxh5 27.♘f5 var ikke så klart.
27.♖d5 ♖xf8
Slutspillet er vundet (var det mig der sagde det?) og var den første gevinstvariant jeg fandt så hvorfor lede efter flere. Havde jeg haft en god turnering havde jeg nok satset på 27...♗xb2! med åbning af b−linien.
28.♖xd4 ♖xb3 29.♖c4?
Resignation. 29.♖c1 ♖b8 30.♖c2 ♕b5 31.♖dc4 ♔g7 er "kun" en ren bonde mindre, men sort beholder muligheden a5−a4−a3.
29...♖b8 30.♖c2 a4 31.♔a1 a3 32.♖b1 ♖a8 0-1 Sort forcerer mat.

Billede fra 1. runde:
Jeg sidder nr. 3 fra højre i venstre side af billedet.

FREM OPEN 2005

Skakklubben FREM har hermed fornøjelsen at indbyde alle interesserede til at deltage i 12. udgave af traditionsturneringen.

Spillested:	Ungdomshuset, Nørregade 60, 3. sal, 5000 Odense C.
Spilledage:	Mandagene 25/4, 2/5, 9/5, 23/5, 30/5, 6/6 og 13/6.
Spilletid:	Kl. 18.30 – 23.30. **Bemærk starttidspunktet!** Juniorer kan evt. få hængeparti efter kl. 21.30
Turneringsform:	8 deltagere i hver gruppe. Turneringen elo-rates, hvis betingelserne herfor er opfyldt.
Betænkningstid:	2 timer til 40 træk og 30 minutter + opsparet tid til resten.
Indskud:	Voksne: 100 kr. Juniorer: 75 kr.
Præmier:	1: 500 kr. 2: 250 kr. 3: 150 kr. Ved ligestilling deles præmierne
Tilmeldingsfrist:	Fredag den 15. april 2005. SKAL overholdes!
Tilmelding til:	Jonas Nilsson Tlf. 77551012 eller 23207031 e-mail: jona00@samnet.sdu.dk

eller:

Lean Lønne Petersen
Tlf. 66 193069
e-mail: lean@hunderupnet.dk

VEL MØDT I FREM!!

Axel Nielsen Memorial – lørdag d. 30. april

Læseforenings Skakklub indbyder alle til hurtigskak til minde om vort netop afdøde æresmedlem Axel Nielsen.
Der spilles i røgfrie lokaler, og der vil være en velassorteret og billig kantine på stedet. For nærmere information henvises til www.lfskak.dk, hvor deltagerlisten jævnligt opdateres.

Dato:
Lørdag d. 30. april 2005 kl. 10.00 – 20.00.

Spillested:
Bolbro Brugerhus, Stadionvej 50, indgang G. 5200 Odense V.

Turneringsform:
7 runders hurtigskak. 30 minutters betænkningstid pr. spiller pr. parti.
Der spilles i 3 grupper: mester (fra 1900), basis 1 (1500-1899) og basis 2 (1000-1499).

Præmier:
Mester: 1. præmie kr. 5000, 2. præmie kr. 2000, 3. præmie kr. 1000, 4. præmie kr. 500, ratingpræmie kr. 500.
Basisklasserne: 1. præmie kr. 1000, 2. præmie kr. 700, 3. præmie kr. 500, 4. præmie kr. 300, ratingpræmie kr. 500.

Indskud:
100 kr. pr. deltager. GM'ere, IM'ere og FM'ere deltager gratis.

Tilmelding:
Senest tirsdag d. 26. april til:

Jakob Grauslund tlf. 66 14 13 42 (formand@lfskak.dk)

Eller

Mads B. Svendsen tlf. 28 21 61 82 (accblackbird@hotmail.com).

VI SES I LÆSEFORENINGEN!!!

Indbydelse til Dansk Skak Unions pokalturnering

Hermed indbyder FSU til indledende kvalifikation til DSU's pokalturnering. Der spilles i 3 rækker: junior, bredde og elite.

Lidt om turneringen:

DSU's pokalturnering spilles af 4-mands hold.
Kun klubber, der er medlem af DSU, kan deltage.
Enhver klub kan deltage med så mange hold, den ønsker.
Der kan kun benyttes spillere, der er medlem af DSU gennem klubben.
Turneringen spilles efter FIDEs regler for hurtigskak.
Betænkningstiden er ½ time pr. spiller pr. parti.
Der er fri tilmelding i Elite-rækken.
Hold i bredde-rækken må max. have 1800 i rating-gennemsnit (rating pr. 1. januar).
Junior-hold skal bestå af personer, der ikke er fyldt 20 år pr. 1. januar 2005. Dog tillades en enkelt voksen at deltage på holdet, hvis vedkommende har et ratingtal på max. 1699. Reglement og ratingtal pr. 1. januar kan ses på DSUs hjemmeside. Vælg punktet holdturneringer og vælg derefter punktet pokalturnering 2004.

Spilleplan:

Søndag 17. april kl. 13.00 - 17.00 (evt. til kl. 18.00) i Bolbro Brugerhus.
Der spilles 3 runder i puljer á 4 hold. Derefter eventuelt en knock-out runde, hvis der er behov for dette. De 2 bedste hold i hver række kvalificerer sig som 3. hovedkreds repræsentant til finalestævnet, der spilles pinsesøndag (15. maj) på Hotel Nyborg Strand.

Præmier:

De kvalificerede hold fra 3. HK får gratis buffet ved finalestævnet

Styrkeliste:

Der skal indsendes styrkeliste med angivelse af hvilke spillere, klubbens enkelte hold deltager med i turneringen. Resten af spillerne på styrkelisten betragtes som reserver.
Der skal stilles op i styrkelisteorden på de enkelte hold.
En spiller kan kun deltage på et og samme hold i turneringen.

Indskud:

50 kr. pr. hold.

Tilmelding:

Erik G. Andresen: Tlf. 65 35 10 08. Mail: ega.mail@webspeed.dk
Tilmelding skal være mig i hænde senest søndag 10. april.

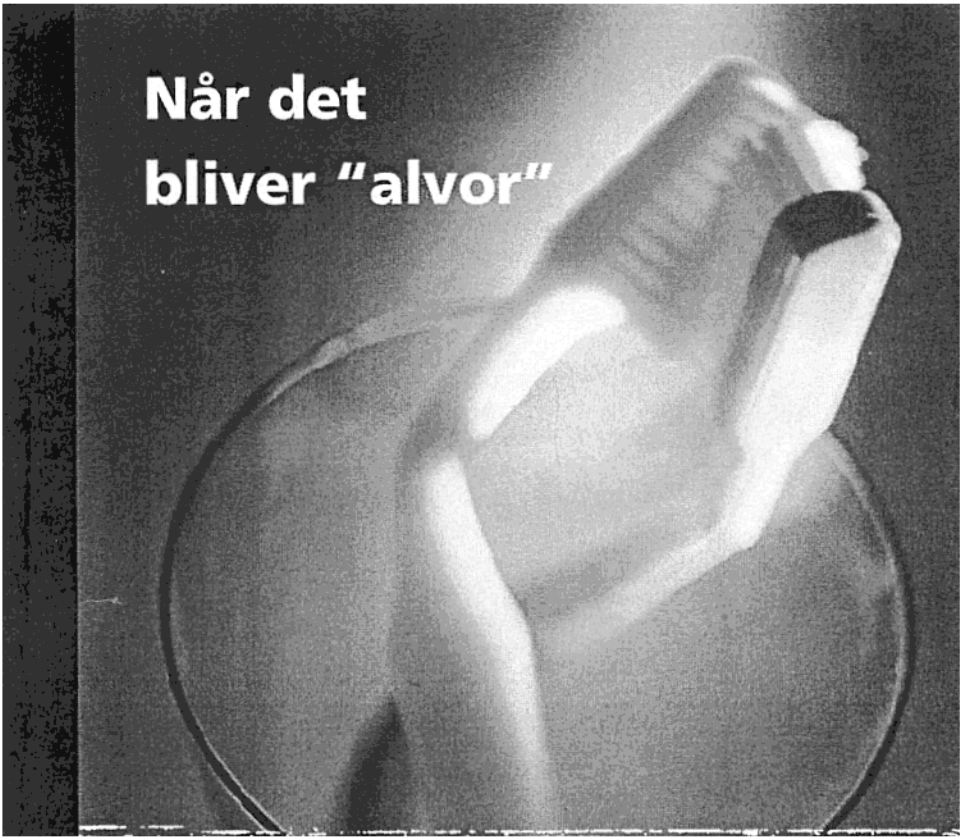

Så kom ind og snak med os i Sydbank. At flytte sammen, få egen adresse, begynde en uddannelse eller tage ud og se verden kræver penge og planlægning. Begge dele kan vi hjælpe dig med.

Kom ind og fortæl os om dine drømme, planer og ønsker.
Så hjælper vi dig med at gøre dem virkelige.

SYDBANK

Hvad kan vi gøre for dig

Telefon 70 10 78 79 · info@sydbank.dk · www.sydbank.dk

24. årg. Nr. 2 6. juni 2005

SKAKKLUBBEN FREM

BRIKKEN

FREM er stedet, hvor alle uanset spillestyrke er velkomne til at kigge forbi, det være sig til et uforpligtende parti eller blot til en hyggelig snak om vor fælles interesse.

BRIKKEN er klubbens medlemsblad - det udkommer ca. 4 gange årligt og uddeles gratis til medlemmerne - desuden trykkes et mindre oplag uden medlemslisten beregnet for andre klubber, tillidsfolk, biblioteker, journalister m.v.

FREMs bestyrelse:

Formand:	Jesper Knudsen tlf. 23 63 23 10 mail: springertild4@yahoo.dk
Kasserer:	Peter Kinggaard tlf. 65 96 37 63/20 74 48 63 mail: peter.kinggaard@get2net.dk
Bestyrelsesmedlem:	Lean Lønne Pedersen tlf. 66 19 30 69 mail: lean@hunderupnet.dk
Bestyrelsesmedlem:	Lene Kuntz tlf. 25 15 77 12 mail: lene.skak@sol.dk
Bestyrelsesmedlem:	Jonas Nilsson tlf. 23 20 70 31/77 55 10 12 mail: jona00@samnet.sdu.dk
Ungdomsleder:	Kim Skaanning tlf. 66 14 76 15/24 85 87 13 mail: skaanning32@hotmail.com
Webmaster:	Pierre Dahl tlf. 66 11 35 05 mail: pierre@dahlnet.dk
Spillested:	Ungdomshuset, Nørregade 60, 3. sal, 5000 Od. C. (brug dørtelefon til "FREM").
Spilletider:	Mandage fra kl. 19.00 til ca. 24.00
FREMs hjemmeside:	www.fremskak.dk

BRIKKEN nr. 3 udkommer ultimo august 2005 – deadline er d. 15. august.

Bladets redaktør Niels Erik Nielsen modtager gerne indlæg via mail: niels.e.nielsen@mail.tele.dk eller på disketter, men kommer du i god tid, vil der for det meste kunne forhandles om andre afleveringsformer.

INDHOLDSFORTEGNELSE:

Bestyrelse og redaktion	1
Indholdsfortegnelse	2
Partiregister	2
Generalforsamling	2
Formandens beretning	3
FREM har atter divisionsstatus	7
Elevatorholdene!	13
Status for FREM 5 og 6	17
Kristoffer til Junior Open	20
Axel Nielsen Memorial	24
Fynsmesterskabet	31
Kristoffer vandt FM i lyn	34
Juniorholdet til tops ved DM	35
Medlemsoversigt	39

PARTIREGISTER:

Bruun, Jesper	24
Busuladzic, Rasim	27
Dyrgaard, Kristoffer	20, 22
Frank-Nielsen, Marie	20
Frantsen, Tom	9
Grove, Peter	22
Hansen, Curt	24
Hansen, Renè Rauer	31
Nykjær, Jess	27
Olesen, Teddy	32
Pedersen, Lars	9
Petersen, Kasper Aamand	7
Rasmussen, Per Arnt	7
Skaanning, Kim	31
Velarde, Andrew	32

Generalforsamling – Frem Skakklub den 4. april 2005

25 deltagere

1. *Valg af dirigent*
   Alfred Andersen blev valgt.

2. *Formandens beretning*
   Niels Erik Nielsen aflagde sin sidste beretning. Sæsonen blev kommenteret, idet alle arrangementer i Frem regi blev gennemgået. Både gode og mindre gode præstationer fik nogle ord med på vejen. (se bilag 1).
   Formandens beretning blev godkendt.

3. *Kassererens fremlæggelse af regnskab for år 2004 og budget for år 2005*
   Peter Kinggaard fremlagde regnskabet for år 2004, der udviser et underskud på ca. kr. 7.000, hvilket først og fremmest skyldes stigende kontingent til DSU samt et stort indkøb af materialer.
   Regnskabet blev godkendt.
   Der budgetteres i 2005 med et overskud på kr. 8.000. Budgettet blev godkendt.

4. *Fastsættelse af kontingent*
   Følgende kontingentstigning pr. 1. april 2005 blev vedtaget:
   Seniorer – kr. 860 årligt, pensionister/studerende – kr. 760 årligt, juniorer – kr. 560 årligt, børn (under 15 år) – kr. 520 årligt.

5. *Indkomne forslag*
   Ingen forslag.
6. *Valg af formand for en 2-årig periode*
   Niels Erik Nielsen genopstillede ikke. Jesper Knudsen blev valgt uden modkandidat.
   Niels Erik Nielsen blev takket for sin store indsats for klubben.

7. *Valg af bestyrelsesmedlem for en 2-årig periode*
   Tom Frantsen var på valg og modtog genvalg.
   Efter kampvalg blev Lene Kuntz valgt (14 stemmer mod 8 efter omvalg).

8. *Valg af bestyrelsessuppleanter*
   Tom Frantsen og Mathias Meunier blev valgt

9. *Valg af revisor*
   Kristoffer Dyrgaard Sørensen blev valgt.

10. *Valg af revisorsuppleant*
    Bent Jensen blev valgt.

11. *Evt.*
    Tom Frantsen og Hans Hansen blev takket for deres indsats for klubben.
    Jesper Knudsen redegjorde kort for sine visioner.

    Dirigenten udbragte et "3-foldigt leve" for Skakklubben Frem.

BILAG 1:

FORMANDENS BERETNING:

Beretningen vil primært fokusere på de mange aktiviteter klubbens medlemmer har været involveret i siden sidste generalforsamling, og nævne enkelte af de vigtigste resultater, men undervejs vil jeg også komme lidt ind på organisatoriske forhold.

Medlemssituationen:
Skakklubben FREM har pr. 23. marts 58 medlemmer, og de er fordelt på 34 seniorer, 3 pensionister, 9 juniorer og 12 børn og desuden har vi en håndfuld B-medlemmer, så vi er stadig Fyns suverænt største klub. Denne sammensætning af medlemsmassen, som mange af vores konkurrenter har grund til at misunde os, giver et godt grundlag for yderligere vækst på såvel det sportslige som det sociale område.

Holdturneringen:
Vores to bedste mandskaber var uheldigvis begge endt i Fynsserien – førsteholdet rykkede ned fra den daværende 3. division, mens

andetholdet havde vundet sin serie 1 kreds i suveræn stil, så alle regnede med, at FREM 2 sagtens kunne klare sig i Fynsserien; sådan kom det dog ikke til at gå, thi efter 1. rundes interne klubopgør, hvor førsteholdet vandt 5,5-2,5, lykkedes det ikke for andetholdet at score tilstrækkeligt med point i de efterfølgende matcher.
Konsekvensen blev at FREM 2 kom til at tilbringe hele sæsonen omkring nedrykningsstregen, mens FREM 1 ganske som ventet kørte parløb med Nr. Aaby i toppen, hvor der var spænding til det sidste.
I afslutningsrunden, som vi selv arrangerede, trådte FREM 2 heldigvis for alvor i karakter, da de efter sæsonens bedste indsats hjalp sig selv og førsteholdet ved at spille lige op med Nr. Aaby.
Da FREM 1 samtidig vandt 7-1 over Årslev var førstepladsen hjemme, mens FREM 2 endte på sjettepladsen, der normalt er garanti mod nedrykning, dog ikke i denne sæson, hvor opstramningen af divisionsturneringen medfører, at vinderne af den bedste lokale række ikke automatisk rykker op, men i stedet for skal FREM 1 ud i en kvalifikationskamp søndag den 10. april på Hotel Nyborg Strand med fri lodtrækning på stedet, hvor 10 mandskaber spiller om fem pladser. Vinder vi ikke den, venter endnu en sæson forude i Fynsserien for FREM 1, der samtidig skubber FREM 2 ned i serie 1.
FREM 3 var ligesom forrige sæson tiltroet gode oprykningsmuligheder fra serie 2, og de holdt sig da også med fremme fra start til slut, men i sidste runde blev det til et klart nederlag til Sydøstfyn 3, der rykker direkte op, mens FREM 3 skal ud i en kvalifikationskamp mod Kerteminde, der sluttede næstsidst i serie 1. Heldigvis er vi allerede sikre på at være repræsenteret i denne række, idet FREM 4 efter et ret så kaotisk forløb i den anden serie 2 kreds fastholdt den førsteplads mandskabet fik serveret på et sølvfad inden sidste runde, da et hold trak sig, og deres resultater derfor ikke talte med. I sidste runde vandt FREM 4 6-2, og det var akkurat nok til at fastholde førstepladsen.
FREM 5 og FREM 6 spillede igen i samme kreds i serie 3, og spillerne på begge mandskaber, der hovedsagelig bestod af medlemmer fra ungdomsafdelingen, gik på med krum hals, og især FREM 6 stod for flere positive overraskelser. I næste sæson møder de unge mennesker frem med mere erfaring, så fremtidsudsigterne her tegner lyse.

Pokalturneringen:
Vi stillede med 8 pokalmandskaber, hvilket var 25% af samtlige tilmeldte. De fleste af holdene overlevede ikke de to første runder før jul, men kvalificeret til kvartfinalerne var tre mandskaber, nemlig FREM 1, 2 samt sensationsmandskabet FREM 7, der var et rent juniorhold bestående af Casper Emil, Chr. Steen, Marie og Simon; her mødte de Nyborgs førstehold og røg ud, men først efter en god indsats. Klubbens to stærkeste hold var så uheldige at trække hinanden, hvilket resulterede i en spændende affære, som

førsteholdet vandt 2,5-1,5 og de var klar til semifinalen, hvor de trak turneringens favorit Sydøstfyn, der vandt med cifrene 3-1.

Klubturneringen:

Der var 35 deltagere i klubturneringen, hvilket var en fremgang på 6 i forhold til den foregående sæson. Klubmester 2004 blev Jesper Bruun, der som den eneste formåede at gå ubesejret gennem gruppen – det var hans første klubmesterskab. Med et ratingsnit på 1916 var den øverste gruppe af mesterstyrke og markerede noget af et fremskridt i forhold til 2003-udgaven, hvor ratingsnittet var ca. 300 lavere.

Klubmesterskab i lynskak:

Klubmesterskabet i lynskak blev afholdt den 13. december, hvor 10 mand spillede om mesterskabet i øverste gruppe, og her vandt Mathias. Gruppe 2 gik til Jonathan, mens Alexander Pulli vandt gruppe 3.

Gode enkeltpræstationer:

Den mest bemærkelsesværdige af slagsen stod Kim for, da han i påsken 2004 blev nr. 2 ved DM i lynskak, men der er også grund til at nævne, at Jonas strøg til tops i basis 1 i Tårnet non-Stop 2004.

Andre arrangementer i FREM-regi:

FREM OPEN 2004:

I 2004 genoplivede vi FREM OPEN og med 40 deltagere var tilslutningen tilfredsstillende, og på det sportslige plan var klubbens deltagere rigtig godt med, således vandt Brian mestergruppen, mens Casper Emil tog sig af gruppe 3.

FM 2004:

Med Odense Energi som hovedsponsor og Café Vestergade 1 som et centralt og eksklusivt spillested var vi atter arrangør af Fynsmesterskabet i 2004. Det lykkedes kun at få gang i tre 8-mandsgrupper, og ratingsnittet i mesterskabsklassen var på beskedne 2054.

Da bestyrelsen efterfølgende evaluerede forløbet, blev vi enige om at give traditionsturneringen tilbage til ledelsen i FSU, der har det overordnede ansvar for, at FM bliver afviklet. Tidspunktet var velvalgt, idet 2004-udgaven markerede afslutningen på den aftalte fem års periode.

Odense Energi Cup 2004:

Vores populære hurtigturnering i julen samlede i 2004-udgaven 48 deltagere, nøjagtig samme tilslutning som året før. Vi var som sædvanlig ubeskedne værter og vandt fire af grupperne.

Simultan med Sune:

I samarbejde med Odense Energi afholdt vi lørdag den 17. april 2004 en simultanforestilling med GM Sune Berg Hansen, og dette arrangement markerede efter min mening det foreløbige højdepunkt i klubben, hvad angår PR for vores ædle spil, thi ikke alene var vi utrolig godt tjent med Sune, der virkelig forstod at sælge varen, men spilleforholdene var også i top, og at arrangementet foregik i Miljø Centeret på Odense Banegård betød samtidig, at mange nysgerrige kom forbi, så såvel vores værter på stedet som klubben fik gode muligheder for at profilere sig.

Det gjorde bestemt ikke oplevelsen mindre, at feltet på 25 håbefulde spillere viste sig at udgøre en giftig cocktail, der gav Sune betydelig mere modstand, end han havde regnet med. Udfordrerne sikrede sig fire gevinster og en enkelt remis, som det også fremgik af den TV-udsendelse, vi var så heldige at få med oven i hatten, da to journalststuderende fra SDU var på stedet og lavede et indslag, som siden blev sendt på TV2 – FYN.

Juniorarbejdet/Initiativprisen:
Kim fortsætter med at gøre en fantastisk indsats for vores unge medlemmer, og resultaterne taler for sig selv, ikke alene i klubben, men også på Giersings Realskole, hvorfra mange af vores nye medlemmer er kommet. Undervisning spiller en vigtig rolle for de unges udvikling, og jeg håber der også i fremtiden kan skaffes midler til at opretholde eller endog udbygge denne funktion.
I denne sammenhæng skal det heller ikke glemmes, at FREM på delegeretmødet 2004 i Køge fik tildelt Dansk Skak Unions initiativpris, hvor begrundelsen primært gik på juniorarbejdet, og jeg citerer: "Som en anerkendelse af det meget omfattende og effektive ungdoms- og rekrutteringsarbejde, der er udført i klubben."

BRIKKEN:
Klubbladets lay-out er tæt på det optimale, men på indholdssiden kan det godt gøres endnu bedre, og hertil kan I bidrage med jeres personlige beretninger. Angående klubbladet kan jeg også fortælle, at det foreløbig fortsætter med mig som redaktør og vil vedblive med at udkomme i en papirudgave, men på længere sigt er der andre muligheder, såsom at udgive det som pdf-fil.

FREM til andres arrangementer:

Stormatch i Læseforeningen:
For tredje gang blev der spillet om håneretten i det odenseanske skakmiljø, da FREM gæstede Læseforeningen til stormatch, hvor vi var ubeskedne nok til at vinde samlet 22,5-13,5. Næste gang har vi værtskabet, og matchen forventes at finde sted til efteråret.

Indslev-Pokalerne 2005:
Når man siger Indslev-Pokalerne, siger man i hvert fald også FREM. Vi har nu vundet de tre rækker vi stiller op i tre år i træk, og præsterede desuden i 2005-udgaven fantomscoren 33,5/36p. – en bedrift der mig bekendt aldrig er overgået i turneringens snart 50-årige historie.

Lundeborg 2004:
Her var vi som sædvanlig godt repræsenteret med 12 mand + den ikke spillende formand, eneste gruppevinder blev Mathias i M 2.

Fra Hovedkredsmødet:
Peter, Kim og undertegnede deltog i hovedkredsmødet, hvor den vigtigste beslutning var, at alle medlemmer pålægges en kontingentstigning på 20 kr. pr. kvartal, men det vil Peter komme nærmere ind på under punktet kontingent og regnskab.

FREM har atter divisionsstatus

Af Niels Erik Nielsen

Divisionsturneringen på slankekur

Dansk Skak Unions hæderkronede divisionsturnering, der har været spillet hvert år siden 1962, undergår i disse år et tiltrængt serviceeftersyn, og en blandt flere nødvendige reparationer har været en reduktion af deltagende hold, hvilket har medført at hovedkredsvinderne denne gang ikke automatisk var sikret divisionsstatus.

Først skulle de nemlig igennem en kvalifikationskamp på Hotel Nyborg Strand med deltagelse af vinderne af de 9 hovedkredse samt nr. 6 i 2. division, gruppe 1, og de mødtes efter fri lodtrækning i fem vind-eller-forsvind-kampe.

God lodtrækning

Som vinder af Fynsserien var FREM med i opryknings-puljen, og et kig på de mulige modstandere gjorde det hurtigt klart, at udfaldet af lodtrækningen ville spille en stor rolle, idet der var markant forskel på styrkeforholdet holdene imellem.

Vi drog derfor et lettelsens suk, da Kolding blev udtrukket, de tilhørte nemlig den halvdel af feltet, vi burde kunne matche, mens der var udbredt tilfreds blandt alle andre end de to berørte klubber, da de på papiret stærkeste hold Lyngby-Virum og SK 41 2 ramlede sammen, hvilket i øvrigt fik den konsekvens, at førstnævnte, der for bare tre sæsoner spillede i landets bedste række, mistede deres divisionsstatus.

Matchens forløb

Tilbage til opgøret FREM-Kolding, hvor man skulle langt hen i forløbet inden de første resultater kom på tavlen. Ret overraskende faldt de begge ud til koldingensernes fordel, og mens deres ene point ikke kom bag på nogen, da Jonas Nilsson tidligt kom i svare problemer, chokerede Mathias Meunier alt og alle ved i en ellers meget gunstig stilling at vade lige ind i modstanderens matfidus.

Stillingen 0-2 holdt sig heldigvis kun få minutter, så reducerede Per Arnt nemlig efter et konsekvent gennemført angreb:

Hvid: Kasper Aamand Petersen, Kolding (2002)
Sort: Per Arnt Rasmussen, FREM (2031)
[noter: Per & Fritz]
1.e4 c5 2.♘f3 ♘c6 3.d4 cxd4 4.♘xd4 g6 5.♗e3 ♘f6 6.♘c3 ♗g7 7.♗c4 0-0 8.♗b3 a5!? 9.f3 d5

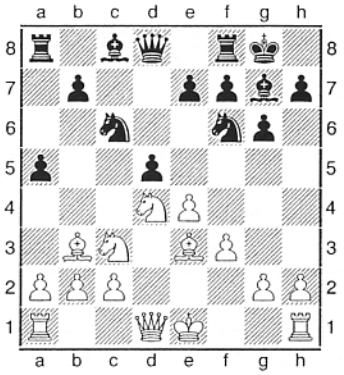

Ja så kan hvid slå den på 3 måder – absolut tiltalende at have lidt at vælge imellem. Desværre spiller hvid ikke det skrappeste! Det vi ser her er den russiske korrespondanceskak – stormester Uogeles sjove variant, hvorfor den er sjov kan man få en ide om i dette parti!

10.♘xd5 ♘xd5 11.exd5

Hvid taber efter 11.♗xd5 ♘xd4 12.♗xd4 ♗xd4 13.♕xd4 e6∓.

11...♘b4 12.c4 a4 13.♗c2

13.♗xa4? ♕a5 duer ikke.

13...e5

Et nærliggende træk, fundet ved at anvende nogle få tusinde hjerneceller, men 13...e6 er muligvis godt! 14.0-0 exd5 15.c5 og hvid er lidt blød på dronningfløjen/feltet e3.

14.♗d2 exd4!?

Udmærket var også 14...♘xd5! 15.cxd5 exd4 16.0-0 ♕xd5 med stor fordel til sort.

15.♗xb4 ♕h4+

15...♖e8+!? var den anden mulighed 16.♔f1 b5∓ Fritz.

16.g3?

16.♔f1! må være bedre, sort får ikke så mange angrebsmål i den hvide lejr

16...♖e8+ 17.♔f2 ♕h3 18.♕f1??

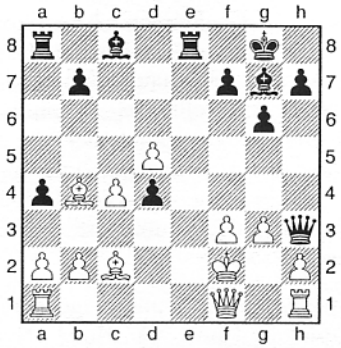

Rigtig skidt! Nu vinder sort, 18.♗c5 var meget bedre synes Fritz, men hvem ser det, når man er under pres? 18...♗f5 19.♖c1= *(19.♗xa4?* taber efter *19...♖xa4 20.♕xa4 ♖e2+ 21.♔xe2 ♕g2+ 22.♔e1 ♕xh1+ 23.♔d2 ♕g2+ 24.♔c1 ♕f1+ 25.♕d1 ♕xc4+ 26.♔d2 ♕xc5-+)* ; Men hvids bedste er 18.♗d3! hvilket vi så vi på efter partiet, så er sort i problemos!

18...d3!-+

Udråbstegnet er Fritz´s. Sort har naturligvis haft et ønske om at ofre bonden siden han valgte at slå på d4.

19.♕xd3

19.♗xd3?? ♗d4# Et klassisk matbillede - Fritz.

19...♗f5 20.♕d2 ♗xc2 21.♗c3

21.♖af1 ♗h6 22.♕xc2 ♗e3+ 23.♔e1 ♗g1+ det havde jeg faktisk set under partiet 24.♕e4 ♖xe4+ 25.fxe4 ♗a7-+.

21...♗h6 22.f4 ♗e4 23.♔g1?

⌓23.♖ag1

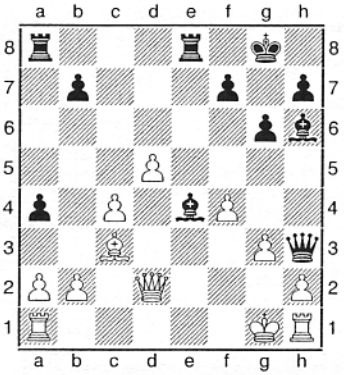

23...♗xf4!

Det afgørende hug! – Fritz. Jeg syntes bare det var sjovt at lave, og det syntes hvid også for han begyndte at grine!

24.gxf4

24.♕xf4?? ♕g2#.

24...♕g4+ 25.♔f2

25.♔f1 ♕f3+ 26.♕f2 ♕xh1+ 27.♕g1 ♗d3+ 28.♔f2 ♖e2+ 29.♔g3-+.

25...♕f3+

Og hvid gav op, der er mat i nogle træk. Hvid følte sig lidt overspillet i partiet, men det var han faktisk ikke. Som man kan se af noterne, var sorts spil mere præget af fantasi end af korrekt minimalistisk positionsspil! Glemte jeg at sige at Uogeles variant er en kedelig remisvariant ved korrekt spil fra begge sider? Det er den!

0 - 1.

Herefter kan det ellers nok være, at der kom gang i målscoren, der ikke stoppede før førstebrættet Tom Frantsen med vores femte gevinst i rap sikrede oprykningen:

Hvid: Tom Frantsen, FREM 1
Sort: Lars Pedersen, Kolding 1
[noter: NEN]

1.e4 c5 2.♘f3 d6 3.d4 cxd4 4.♘xd4 ♘f6 5.♘c3 a6 6.♗e2 e6 7.0-0 ♗e7 8.♗e3 0-0 9.♘b3 ♘c6 10.f3 b5 11.a3 ♕c7 12.♕e1 ♘e5 13.♕f2 ♖b8 14.♘d2 ♖d8 15.♕g3 ♘c4 16.♘xc4 bxc4 17.♖ab1 ♗b7 18.♔h1 ♗a8 19.♖fd1 ♔h8?!

⌓19...♘e8

20.♖d4 ♕a5 21.♖xc4± d5

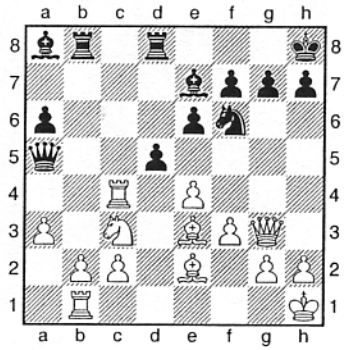

22.b4!
Skal man tro Fritz, er den tvungne afbytning 22.♕c7! endnu stærkere
22...♕xa3 23.♗c1 ♕xc1+ 24.♖xc1 dxc4 25.♘a2 ♗xb4 26.♘xb4 ♖xb4 27.♕c7! ♖db8 28.♔g1 ♔g8 29.♖d1
29.♗xc4 ser også godt ud
29...♘e8 30.♖d8 ♖xd8 31.♕xd8 ♗c6 32.♔f2 ♗b5 33.♔e3 g6 34.♕e7 ♖a4 35.f4 ♔g7 36.g4 h6 37.h4 ♘f6 38.g5 hxg5 39.hxg5 ♘e8 40.♗g4!+− ♔g8 41.f5 exf5 42.exf5 ♘g7 43.f6
Og sort opgav. Der kunne følge: 43...♘e8 44.♗e6!! med snarlig mat
1 - 0.

Kolding 1	**FREM 1**	**2½-5½**
Lars Pedersen	Tom Frantsen	0 - 1
Kasper Aamand Pedersen	Per Arnt Rasmussen	0 - 1
Stig Hansen	Brian Nielsen	0 - 1
Michael Andersen	Jesper Bruun	0 - 1
Helge Poulsen	Kristoffer Dyrgaard	0 - 1
Carl Birger Møller	Mathias Meunier	1 - 0
Ole Grimstrup	Jesper Knudsen	½ - ½
Gerriet Toet	Jonas Gösta Nilsson	1 - 0

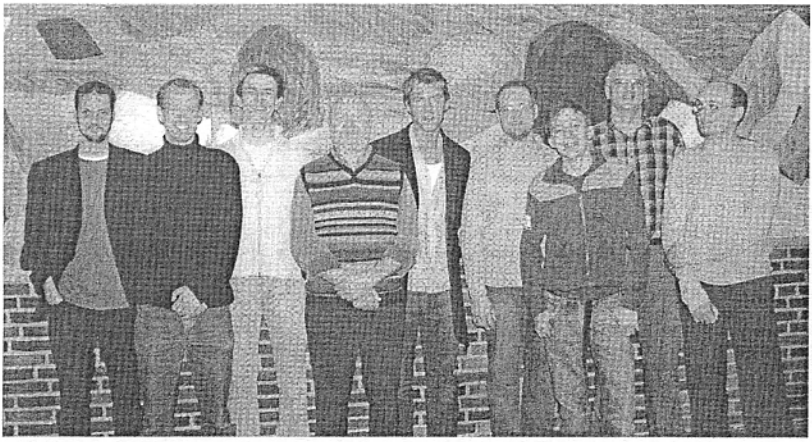

FREM 1: Mathias Meunier, Jesper Bruun, Brian Nielsen, Niels Erik Nielsen, Jesper Knudsen, Per Arnt Rasmussen, Kristoffer Dyrgaard, Tom Frantsen og Jonas Nilsson.

FYNSSERIEN

4. runde:

Odense 1	FREM 2	6 - 2
Morten Dam Mortensen	- Jesper Knudsen	1 - 0
Kristoffer Werming	- Bent Jensen	½-½
Per Jørgensen	- Pierre Dahl	0 - 1
Uffe Petersen	- Jess Nykjær	1 - 0
Rune Jeppesen	- Lean Løkke Petersen	1 - 0
Cipriano Sande	- Lene Kuntz	½- ½
Keld Boysen	- Nicolai Rindal	1 - 0
Jeppe Anker	- Peter Ulrikkeholm	1 - 0

FREM 1	Nr. Aaby Junior 1	4 - 4
Tom Frantsen	- Martin Lund	½-½
Per Arnt Rasmussen	- Sven Judas	½-½
Brian Nielsen	- Carsten Sørensen	½-½
Jesper Bruun	- Martin Jørgensen	0 - 1
Kristoffer Dyrgaard	- Marie Frank-Nielsen	½-½
Mathias Meunier	- Michael Østergaard	½-½
Niels Erik Nielsen	- Arne Bech Madsen	½-½
Jonas Nilsson	- Jan Kaas Pedersen	1 - 0

5. runde:

Tårnet 1	FREM 1	2 - 6
Torben Larsen	- Tom Frantsen	1 - 0
Benny Brinch	- Per Arnt Rasmussen	0 - 1
Ole Jørgensen	- Brian Nielsen	0 - 1
Michael Nord	- Jesper Bruun	0 - 1
Erik Hansen	- Kristoffer Dyrgaard	0 - 1
Niels-Peter Jansen	- Mathias Meunier	½-½
Jørgen Frank Hansen	- Niels Erik Nielsen	½-½
Jens Erik Pedersen	- Jonas Nilsson	0 - 1

FREM 2	Nordvestfyn 1	3½ - 4½
Jesper Knudsen	- Svetlana Demidova	1 - 0
Pierre Dahl	- Brian Lorenzen	0 - 1
Jess Nykjær	- Jørgen Mikkelsen	0 - 1
Hans Hansen	- Erling N. Hansen	0 - 1
Lean Lønne Petersen	- Poul Andersen	1 - 0
Lene Kuntz	- Robert Falborg	½-½
Alfred Andersen	- Renny S. Carlsen	½-½
Erling Jørgensen	- Finn Markvardsen	½-½

FYNSSERIEN

Odense Energi

6. runde:

Årslev 1	FREM 2	3½ - 4½
Mikkel Clausen	- Bent Jensen	½-½
Jens Lund	- Jonas Nilsson	1 - 0
Mark T. Johansen	- Jess Nykjær	½-½
Johannes P. Almar	- Lean Løkke Petersen	0 - 1
Knud Koudahl	- Alfred Andersen	0 - 1
Jacob Christensen	- Erling Jørgensen	½-½
Niels Nielsen	- Jørgen Rasmussen	½-½
Bent Hansen	- Bent Carl Christensen	½-½

FREM 1	Odense 1	5 - 3
Tom Frantsen	- Kristoffer Werming	½-½
Per Arnt Rasmussen	- Per Jørgensen	½-½
Brian Nielsen	- Uffe Petersen	0 - 1
Jesper Bruun	- Rune Jeppesen	0 - 1
Kristoffer Dyrgaard	- Cipriano Sande	1 - 0
Mathias Meunier	- John G. Madsen	1 - 0
Niels Erik Nielsen	- Thomas Kier	1 - 0
Casper Emil Rouchmann	-	1 - 0

7. runde:

FREM 2	Nr. Aaby Junior 1	3½ - 4½
Jesper Knudsen	- Martin Lund	½-½
Bent Jensen	- Sven Judas	0 - 1
Pierre Dahl	- Martin Jørgensen	½-½
Jess Nykjær	- Michael Østergaard	½-½
Hans Hansen	- Arne Bech Madsen	0 - 1
Lean Løkke Petersen	- Thomas Christensen	1 - 0
Lene Kuntz	- Jan Kaas Pedersen	½-½
Erling Jørgensen	- Benny Sørensen	½-½

FREM 1	Årslev 1	7 - 1
Tom Frantsen	- Mikkel Clausen	½-½
Per Arnt Rasmussen	- Jens Lund	1 - 0
Brian Nielsen	- Mark T. Johansen	1 - 0
Jesper Bruun	- Johannes P. Almar	1 - 0
Kristoffer Dyrgaard	- Knud Koudahl	1 - 0
Mathias Meunier	- Jacob Christensen	1 - 0
Niels Erik Nielsen	- Niels Nielsen	½-½
Jonas Nilsson	- Bent Hansen	1 - 0

Slutstillingen	IP	MP	IP+MP
FREM 1	**41**	**6½**	**47½**
Nr. Aaby Junior 1	38½	6½	45
Odense 1	35½	5	40½
Tårnet 1	25½	3	28½
Sydøstfyn 2	24½	3½	28
FREM 2	**23½**	**1½**	**25**
Årslev	20½	1	21½
Nordvestfyn 1	13	1	14

ELEVATORHOLDENE!

Af Peter Kinggaard

I fodboldens verden er "de røe" fra B1909 kendt som det hold, der har været involveret i flest op og nedrykninger. I disse år har elevatoren desværre sat sig fast i 2. Division! Hvis dette billede overføres til skakklubben, er 3.- og 4.-holdet i de seneste sæsoner rykket en del mellem de forskellige serier. For ca. 3 år siden var Frem 3 helt oppe i Fynsserien, og Frem 4 vandt sidste år Serie 3.

Da sæsonplanen forelå var de 2 hold placeret i samme kreds i Serie 2 med udsigt til et drabeligt lokalopgør i første runde, men grundet færre tilmeldte hold blev Frem 3 rykket over i kreds 1, og jeg vurderede opryknings-mulighederne som ganske glimrende med Sydøstfyn 3 som eneste seriøse konkurrent. Første sejr i en fremrykket kamp var 5½-2½ over Nyborg 3 - et godkendt resultat, fordi flere spillere måtte rykke op på Fynsserieholdene, men absolut heller ikke mere. Næste runde bød på et besøg hos det andet Nyborg-hold, Statsfængslets IF, og trods en god indsats af klubbens unge reserver var 5½ point her for lidt. Sidste runde i efteråret blev kattens leg med musen, da Kerteminde 2 var på besøg i Nørregade, og måtte tage hjem med en sølle remis.

Fiber-kost

Frem 4 lagde ud på hjemmebane mod Skakklubben Fiber, som havde fået dispensation til at møde med kun 5 spillere. Således foran 3-0 inden start var alle muligheder for en kæmpesejr til stede, men sådan gik det desværre ikke, da det kun blev til 1½ point i de spillede kampe, og altså kun 4½. (disse point skulle senere vise sig at få afgørende indflydelse på slutstillingen) Det blev dog endnu værre ved besøget hos Nr. Aaby 3 først i december, hvor holdet oven i købet gav et point forud. Trods det burde det være blevet til en sikker sejr (6½ af 7!) men det endte med en uafgjort kamp. Med disse beskedne resultater så det ud til at alle drømme om oprykning kunne glemmes, fordi forårets program inkluderede de to værste konkurrenter, Gelsted og Korup-Ubberud. Angående enkeltresultater for de omtalte kampe henvises til klubbladet fra 20. December.

Kapløb med Sydøstfyn - og stærkt comeback

I begyndelsen af det nye år var det meget hyggeligt at se på stillingen i Serie 2, kreds 1, hvor Frem 3 indtog en solid førerposition. Det var nu kun fordi holdet havde spillet en kamp mere end rivalerne fra Gudbjerg. Derfor var parolen før kampen i Ullerslev d. 1.februar helt klar: Alle vinder! Planen blev fulgt med sejre til Jørgen, Bent, Alexander P. og Kasper U., men så skete katastrofen: Holdlederen (mig) satte et tårn i slag efter at have afslået

remistilbud. En utilgivelig bommert i det hårde oprykningsræs. Dagen efter lød den hårde dom fra onkel Fritz: "What a pity, black overlooks an easy win!!" Det var ikke bare frygteligt, men nærmest tragisk. Gevinst til Peter U. og remis til Alfred og Erling (dermed 6-2) hjalp absolut ikke på mit humør.
For Frem 4 gjaldt det i endnu højere grad om at vinde et par klare sejre for at komme tilbage i oprykningskampen, så der var lagt op til en spændende kamp i Gelsted d. 18. Januar. Jeg kender ikke det nærmere forløb, men den flotte - og overraskende - sejr til gæsterne var vist aldrig i fare. I den følgende runde blev der lagt godt på pointkontoen med 7½-½ over Søhus 2 - det blev det altså, selv om noget andet fremgår af FSUs hjemmeside, for Teddy og Jan N. vandt uden kamp.

SPÆNDENDE FÆLLESAFSLUTNINGER

Med lige mange individuelle og matchpoint var der lagt op til en spændende afslutning på Gudbjerg Skole mellem Sydøstfyn 3 og Frem 3. Det mest dramatiske var dog i et elendigt vejr at forcere diverse omkørsler og vejarbejder mod det sydøstfynske - og så oven i købet på Cæsars dødsdag! Kampen begyndte ellers udmærket med en hurtig sejr til Casper R. og selv om Erling tabte til sin "angstgegner", Alan Pedersen, så det med glimrende stillinger til Christian Steen og Nicolai ud til at motorvejen mod Serie 1 var åben. Det blev dog kun til et halvt point i disse partier, og dermed havde Sydøstfyn flere matchbolde, som de forstod at udnytte. Jeg delte med formand Højgaard, og Alfred spillede på 1.bræt remis mod fremstormende Kris Munk. Erik Réne Nielsen vandt matchens sidste parti over Jørgen. Dermed kunne Sydøstfyn lade champagnepropperne springe - og vi kunne begive os ud i nattens mulm og mørke!
To dage senere var det 4. Holdets tur til at forfølge den tilsyneladende spinkle oprykningschance på Nr. Aaby Skole. Forudsætningerne havde dog ændret sig dramatisk, fordi Skakklubben Fiber til runden 14 dage tidligere ikke kunne stille hold. Det var anden gang i turneringen og dermed rødt kort til det stakkels 5-mandshold. Det betød at Gelsted mistede 8½ point (inkl.. Matchpoint), Korup-Ubberud 7, mens Frem kun mistede 5½, for I husker jo nok resultatet fra sæsonens første kamp. Dermed strøg holdet helt til tops, en placering, som måske kunne holdes ved en tilstrækkelig stor sejr over holdet fra det nordvestlige Odense. 2.pladsen var i hvert fald hjemme.
Der skulle også mange point til, for Gelsted skovlede point ind mod et uhyre svagt hjemmehold (7½-½). Frem fulgte dog rigtigt godt med , da der var forholdsvis hurtige sejre til Casper Emil, Christian og Marie, og Jan N. var så (u)heldig for anden gang at vinde uden kamp! Da den første bil forlod den vestfynske skoleskakmetropol (flot betegnelse!) var stillingen altså 4½-1½, fordi Teddy med en kvalitet i overskud var så generøs at forære 2 tårne væk!

Det fik dog heldigvis ingen betydning, ankommet til Odense fik vi via de uundværlige mobiltelefoner den glædelige oplysning, at Torsten havde vundet, og Yann spillet remis. En sejr på 6-2 betød altså endnu en oprykning for 4.- holdet - denne gang til Serie 1. TILLYKKE! Marie og Christian vandt alle kampe, og har for denne fine præstation modtaget et gavekort til Dansk Skaksalg.

Endnu en chance

Med 2. - pladsen i grundspillet fik Frem 3 endnu en chance for at sikre sig en fortjent oprykning ved at sende nr. næstsidst i Serie 1 en række ned. Det så ud til at blive Nyborg 2, som der ville være fine chancer mod. Desværre fik Kertemindes 1.-hold frataget et point, og blev dermed modstanderen i kvalifikationskampen i den hyggelige. nordøstfynske by sidst i april. Reelt var vi bagud 0-1 inden matchen stort set var kommet i gang, for min modstander påstod frejdigt, at partiet var tabt for mig, når der blev spillet 1.e4, e5 2.Sf3, Sc6 3.Lc4, Sf6 4.Sg5, Lc5 5.Sxf7, Lxf2+. (Det hedder Traxler's modangreb). Han fik desværre ret. Kasper U. og Jørgen måtte også bide i det sure æble, og så hjalp det ikke alverden med remis'er til Peter U., Jan N., Yann, og Erling, for i aftenens sidste parti tabte Alfred til Ove Eriksen, som spillede divisionsskak i Munkebo i mange år. Således kom Frem 4 en etage op til Serie 1, og er vel dermed 3.-holdet i den kommende sæson, mens Frem 3 blev siddende fast i elevatoren (Serie 2), og må nøjes med positionen som det fjerdebedste hold i klubben.

SERIE 2 KREDS 1

3. runde:

Frem 3	Nyborg 3	5½ - 2½
Peter Ulrikkeholm	- Jørgen Christiansen	½-½
Peter Kinggaard	- Thomas Bundgård	½-½
Jørgen Rasmussen	- Erik G. Andresen	0 - 1
Bent Carl Christensen	- Hans Milter Pedersen	1 - 0
Jacob Lykke Barnewitz	- Steen G. Andresen	½-½
Klaus Skadegaard	- Karen Frydendal	1 - 0
Yann Le Besq	- Søren Havn Gjedsted	1 - 0
Peter Morling	- Ole Erlandsen	1 - 0

4. runde:

Ullerslev	FREM 3	2 - 6
Knud Nielsen	- Alfred Andersen	½-½
Per Sønder	- Erling Jørgensen	½-½
Carsten Lindegaard	- Peter Ulrikkeholm	0 - 1
Gudmundur Kjartansson	- Peter Kinggaard	1 - 0
Ulrik Hansen	- Jørgen Rasmussen	0 - 1
Kurt Hanfgarn	- Bent Carl Christensen	0 - 1
Morten Gammelgaard	- Alexander Pulli	0 - 1
Lars Birk Hansen	- Kasper Utoft	0 - 1

5. runde:

Sydøstfyn 3	FREM 3	5½ - 2½
Kris Munk	- Alfred Andersen	½-½
Alan David Pedersen	- Erling Jørgensen	1 - 0
Holger Nielsen	- Nicolai Rindal	½-½
Niels Højgaard	- Peter Kinggaard	½-½
Erik René Nielsen	- Jørgen Rasmussen	1 - 0
Jan Nielsen	- Bent Carl Christensen	1 - 0
Ole Petersen	- Casper E. Rouchmann	0 - 1
Anders Peter Holstebro	- Chr. Steen Larsen	1 - 0

Slutstillingen	IP	MP	IP+MP
Sydøstfyn 3	30	5	35
Frem 3	**27**	**4**	**31**
Ullerslev	20½	3	23½
Nyborg 3	19½	2	21½
Kerteminde 2	12	1	13
SIF	8	0	8

SERIE 2 KREDS 2

3. runde:

Gelsted 1	Frem 4	3 - 5
Kurt Olsen	- Jørgen Rasmussen	1 - 0
Jørgen Rasmussen	- Yann Le Besq	½-½
Bjarne Andersen	- Casper E. Rouchmann	1 - 0
Frede Christiansen	- Christian Steen Larsen	0 - 1
Per Stege	- Marie Vang Nielsen	0 - 1
Johannes Petersen	- Jan Nielsen	0 - 1
Peder Nordborg	- Alexander Pulli	0 - 1
Børge Hansen	- Kasper Utoft	½-½

4. runde:

Frem 4	Søhus 2	7½ - ½
Jørgen Rasmussen	- Tino Henriksen	½-½
Torsten Baden	- Ove Schou	1 - 0
Peter Morling	- Kjeld Rasmussen	1 - 0
Casper Emil Rouchmann	- Kristen Sørensen	1 - 0
Christian Steen Larsen	- Kjeld Olesen	1 - 0
Marie Vang Nielsen	- Chris Guldfeldt Bæk	1 - 0
Teddy Olsen	-	1 - 0
Jan Nielsen	-	1 - 0

HOLDTUR.

Odense Energi

5. runde:

Korup-Ubberud	Frem 4	2 - 6
Arne Christiansen	- Peter Kinggaard	½-½
Bo Frandsen	- Yann Le Besq	½-½
Henrik Hede Nielsen	- Torsten Baden	0 - 1
Brian H. Andersen	- Casper E. Rouchmann	0 - 1
Verner Clausen	- Christian Steen Larsen	0 - 1
Ernst Willumsen	- Marie Vang Nielsen	0 - 1
Kenneth Johnsen	- Teddy Olsen	1 - 0
	- Jan Nielsen	0 - 1

Slutstillingen	IP	MP	IP+MP
Frem 4	**28½**	**4½**	**33**
Gelsted 1	28½	4	32½
Korup-Ubberud	24½	3	27½
Nr. Aaby 3	16½	2½	19
Søhus 2	10	1	11
Fiber	0	0	0

Status for Frem 5 og 6

Af Kim Skaanning

I årets holdturnering var jeg holdleder for Frem 5 og Frem 6. Jeg havde ikke nogen problemer med at finde spillere til holdene. Der var til hver runde rigeligt med reserver, og det var ikke altid nemt at vælge dem, der skulle sidde over. Det skal dog lige siges, at der ikke kunne være stillet et Frem 7.

Frem 5

Stammen på Frem 5 bestod af Jørn Pallesen og 4 juniorspillere. Jørn ville naturligvis gerne spille på samme hold som sin søn. Tobias går i 5. klasse, så der blev fundet nogle på samme alder. Frem 5 fik ikke så mange point, men de har fået en masse god erfaring. Måske har de lært, ikke at spille for hurtigt. Det bør nævnes at Jacob Barnewitz vandt sin kamp for Frem 5, men han var placeret for højt på styrkelisten. Sådanne fejl sker, når andre hold får afbud i sidste sekund. Det er dog uden betydning.

Frem 5	Frem 6	Nyborg 4	SØF 4	Fåborg 2	Vejle-All. 2	I alt
Jacob Lykke Barnewitz	0					0
Jørn Pallesen		½	½	½	0	1½
Emil Deleuran	0		0			0
Tobias Rostgaard	0		0	½		½
Alexander Hjorth		0	1	0	1	2
Søren Christensen	0	0	½	0		½
Mads Hansen	1				1	2
Christian Boller				0	0	0
Kasper Utoft		1				1
Bjørn La Cour Poulsen					0	0
I alt	1	1½	2	1	2	7½

Frem 6

Frem 6 bestod af fem juniorspillere. Der var næsten ingen afbud hele sæsonen. Hvis de havde spillet bedre imod Sydøstfyn og Vejle-Allested, var det måske blevet til en oprykning.

I Vejle-Allested lavede Andys modstander en rigtig usportslig handling. Han rørte en brik, troede at det tabte noget træ, og trak derefter med en anden brik. Andy så det, men det er svært at irettesætte en "voksen" mand, når man går i 8. klasse.

Modstanderen fortalte efter partiet, at Andy en anden gang bare skulle sige til, så ville han da overholde reglerne. Utroligt, at man ikke kan overholde reglerne af sig selv!

Det kunne være sjovt, hvis Fritz Lund kunne fortælle os, hvorfor han omgås reglerne på den måde. Han var desværre ikke med til fællesafslutningen i Fåborg, så jeg har ikke talt med ham endnu. Nok om det!

Frem 6 spillede langt over deres forventede scorer. Tilsammen har de vundet et sted imellem 250 og 300 rating point. Flot drenge!

Thorbjørn vandt hele 120, Pulli 90 (lidt fra kampe på andre hold), Andy 64, Bülow 23. Jens-Jakob spillede på det svære 1. bræt. Han tabte kun 10 point. Flot Jens-Jakob. I det hele taget voksede Frem 6 i løbet af turneringen, og de blev bedre og bedre.

Det lover godt til næste år.

Frem 6	Frem 5	SØF 4	Vejle-All. 2	Nyborg 4	Fåborg 2	I alt
Jens Jakob Sigurdarson	1	0	½		0	1½
Alexander Pulli		0		1	1	2
Thorbjørn Lind Jensen	1	1	0	1	1	4
Andy Carlson	1	0	½	½	1	3
Emil Lau Bülow	1	0	0	1	1	3
Mads Hansen				1		1
Christian Boller	0		0			0
I alt	4	1	1	4½	4	14½

SERIE 3 KREDS 1

3. runde:

Vejle-Allested 2	FREM 6	4 - 1
Svend B. Andersen	- Jens Jakob Sigurdarson	½-½
Jens Chr. Jensen	- Thorbjørn Lind Jensen	1 - 0
Fritz Lund	- Andy Carlson	½-½
Karsten Christiansen	- Emil Lau Bülow	1 - 0
Johannes Madsen	- Christian Boller	1 - 0

Frem 5	Sydøstfyn 4	2 - 3
Jørn Pallesen	- Ulla Hansen	½-½
Emil Deleuran	- Allan Hallgren Hansen	0 - 1
Tobias Rostgaard	- Daniel Krogh	0 - 1
Alexander Hjort	- Jørgen Hansen	1 - 0
Søren Christensen	- Svend Jensen	½-½

4. runde:

Faaborg 2	Frem 5	4 - 1
Svend Pedersen	- Jørn Pallesen	½-½
Leif Pedersen	-.Tobias Rostgaard	½-½
Aksel Krog Nielsen	- Alexander Hjort	1 - 0
Sune Formsgaard	-.Søren Christensen	1 - 0
Jeppe Juul Pedersen	-.Christian Boller	1 - 0

Frem 6	Nyborg 4	4½ - ½
Alexander Pulli	- Karen Frydendal	1 - 0
Thorbjørn Lind Jensen	- Henning Carlsen	1 - 0
Andy Carlson	- Søren Havn Gjedsted	½-½
Emil Lau Bülow	- Bjørn Glue Hansen	1 - 0
Mads Hansen	- Anthon Aagesen	1 - 0

5. runde:

Faaborg 2	Frem 5	1 - 4
Svend Pedersen	- Jens Jakob Sigurdarson	1 - 0
Knud Hvilsted	- Alexander Pulli	0 - 1
Leif Pedersen	- Thorbjørn Lind Jensen	0 - 1
Aksel Krog Nielsen	- Andy Carlson	0 - 1
Oliver Busch Marinussen	- Emil Lau Bülow	0 - 1

Vejle-Allested 2	Frem 6	3 - 2
Svend B. Andersen	- Jørn Pallesen	1 - 0
Jens Chr. Jensen	- Alexander Hjort	0 - 1
Karsten Christiansen	- Mads Hansen	0 - 1
Johannes Madsen	- Christian Boller	1 - 0
Evald Abildgaard	- Bjørn LaCour Poulsen	1 - 0

Slutstillingen	IP	MP	IP+MP
Sydøstfyn 4	17	4½	21½
Vejle-Allested 2	16½	4	20½
Frem 6	**14½**	**3**	**17½**
Faaborg 2	12½	2½	15
Frem 5	**7½**	**0**	**7½**
Nyborg 4	5½	1	6½

HOLDTUR.

Odense Energi

TSIJO

Taastrup/Skovlundes Internationale Junior Open

Af Kristoffer Dyrgaard

Efter et 'skakligt' godt forår, valgte jeg ligesom Marie Frank-Nielsen at prøve kræfter med den danske juniorelite og de øvrige stærke spillere, der var inviteret til at hæve snittet i turneringen, så det var muligt at score IM-norm, heriblandt turneringens helt store favorit GM Nick de Firmian. Men da turneringen blev spillet fra onsdag til søndag, var de deltagende juniorer hovedsagligt fra København, hvilket var ærgerligt, idet turneringen af juniorlandstræneren blev udnævnt til uofficielt kadet-DM.

Da turneringen blev spillet som Schweizer, skulle de topseedede på en forholdsvis nem opgave i første runde mod de lavest seedede. Som 12. seedet skulle jeg møde GM Carsten Høi, hvor jeg i et forholdsvist lige slutspil, gik galt i byen og tabte. Marie Frank tabte til 9. seedede Nikolaj Mikkelsen, hvilket resulterede i at fynboerne skulle mødes indbyrdes i 2. runde, da 2 af de lavest seedede præsterede at vinde i 1. runde.

Det indbyrdes opgør blev spændende, og modsat Marie vil jeg glæde læseren med at vise, hvor slemt det kan gå til, når Fyns bedste juniorer mødes ☺:

Hvid: Marie Frank-Nielsen (1861)
Sort: Kristoffer Dyrgaard (2028)
Taastrup/Skovlunde International Junior Taastrup (2), 20.04.2005
1.e4 c5 2.d4 cxd4 3.c3 g6!?

Sort undlader at tage bonden og besvarer 4. cxd4 med 4...d5!?, hvor Hvid får en svag bonde på d4. Denne variant har optrådt adskillige gange i vores indbyrdes partier, hvor jeg altid har Sort :)

4.♗c4 e6

Planen er stadig at besvare cxd4 med d5. 4...d3?! blev spillet i vores indbyrdes parti i årets holdturneringen mellem Frem og Nr. Aaby med godt spil til Hvid.

5.♘f3 ♘c6 6.0-0 ♗g7 7.♕e2

7.cxd4 blev spillet i det indbyrdes opgør i en skoleskakturnering i Middelfart i år. 7...d5 8.exd5 exd5 med en 'nem' stilling til Sort.

7...♘ge7 8.cxd4 d5

8...♘xd4 9.♘xd4 ♗xd4 10.♘c3 med en smule kompensation for bonden.

9.♗b3 dxe4 10.♕xe4 0-0?=

10...♘xd4!∓ er langt bedre, men jeg var vist bange for d-linien og en hvid løber på h6 uden grund.

11.♗g5 ♕a5 12.♘c3 ♖e8?!

Med ideen at overdække ♘e7 for at kunne få ♗c8 ud, men ♘f5 var at foretrække.

13.d5?∓

Et tårn i d-linien er bedre, idet Sort kun kan vente på at centrum bliver åbnet.

13...exd5 14.♘xd5 ♗f5□ 15.♘xe7+ ♖xe7 16.♕c4!

Deaktiverer sorts tårn på e7.

16...♖c7?!

16...♗e6 17.♕h4 ♖ee8 bevarer sorts lille fordel.

17.♕h4?

Giver sort den lille fordel tilbage i form af en bonde. Bedre havde været 17.♗d2 ♕b6 18.♗e3 med lige spil.

17...♗xb2 18.♖ad1 ♕b4 19.♕g3 ♖d7?!=

Fritz foretrækker 19.-♖cc8 med lille fordel til Sort, hvis han spiller korrekt.

20.♖xd7 ♗xd7 21.♗d2?!

Giver Sort muligheden for at 'genopbygge' stillingen med ♕e7, men de fynske juniorer formår at blive ved med at spille upræcist/dårligt :)

21...♕g4? 22.♕c7?

Ser godt ud, men giver endnu en gang fordelen tilbage til Sort.

22...♘d4??

Da tidnøden er på vej, og jeg er uvant med betænkningstiden på 1½ time plus 30 sek. per, overser jeg følgende fortsættelse. 22...b6 giver sort fordel, idet brikkerne begynder at optræde koordineret.

23.♗xf7+!!

SLAAAM!!! "...hov, den står jo ikke i slag", og publikum begynder at indfinde sig i manglen på bedre, idet de fleste partier på dette tidspunkt (desværre) er færdigspillet: (Fritz siger plus 3-4 bønder til Hvid).

23...♔g7 24.♗d5?

Fritz: 'Kun' plus 1.6! 24.♘g5! dræber på stedet! Truslen ♕e5+ og ♗e6 med mere er ødelæggende.

24...♘e2+□ 25.♔h1 ♖e8 26.♕xb7 ♗f6 27.♕xa7 ♖e7 28.♕c5 ♘f4 29.♗xf4 ♕xf4 30.♕c4 ♕b8 31.♕b3 ♕a7 32.♔g1 ♗g4 33.h3 ♗xf3 34.♗xf3 ♗d4 35.♕c2 ♖c7 36.♕d1 ♖f7

Og her bliver der trods den store fordel til Hvid taget remis grundet tidnød. Ikke noget pænt syn :)

½-½.

Det skal dog nævnes at turneringen blev spillet med 1½ time plus 30 sek. per træk, hvilket resulterer i, at man nemt kan komme i 'uendelig' tidnød.

Efter en nats søvn hos en gammel ven fra Tjele Efterskole skulle jeg med hvid komme mig over den dårlige start mod Jakob Pallesen, som havde lidt over 2000. Vi havnede efter en hurtig dronningafbytning tidligt i et slutspil, hvor jeg ofrede en bonde for aktivt spil, hvor Sorts brikker blot så passivt til på en lukket kongefløj. Herefter fangede jeg hans tårn, da han overså en simpel gaffel.

Efter at være kommet op på 50% skulle jeg i 4. runde møde Jakob Vang Glud

med sort og blev ganske simpelt udspillet efter ukorrekt åbningsspil. Marie 'afgav' en remis mod Nikolaj Korolev og var hermed bedst placerede fynbo, hvilket jeg måtte redde bod på den følgende dag mod Tom Skovgaard fra den arrangerende klub, Skovlunde. Jeg spillede skidt og fik en svag a-bonde, men som det nok vil kendetegne min turnering, så kom de fleste point i hus på fusk. Da Marie samtidig tabte til Axel Smith, 2139, efter en gevinststilling, førte jeg det interne opgør. I pausen spiste vi som sædvanlig på det lokale pizzeria sammen med de andre juniorer, hvorefter vi fulgte Sigeman turneringen, hvor Nakamura gjorde opmærksomhed på sin pudsige spillestil ved at spille 1. e4, e5 2. Dh5?! til stor frustration for kommentatoren Lars Bo Hansen!

I 6. runde fik jeg en udmærket stilling med Sort, men spillede alt for ambitiøst og tabte til Hans Tikkanen, 2342. Samtidig kom Marie med en 'hurtig' halv mod juniortalentet Alexei Hansen op på en delt førsteplads i kapløbet om at være bedste fynbo ☺.

I 7. runde skulle jeg møde juniorspilleren Peter Grove fra Århus, og det blev hurtig til en halv fridag:

Hvid: Kristoffer Dyrgaard (2028)
Sort: Peter Grove (1829)
IM-open Taastrup (7), 23.04.2005
1.e4 e5 2.♗c4 ♘c6 3.♘c3 ♘f6 4.d3 ♘a5 5.♗b3 ♘xb3 6.axb3 d5 7.exd5 ♘xd5?!

7...♗b4 er bedre, da det giver Sort en sund stilling, dog uden at Hvid kommer i problemer. Hvid står dog bedst efter 8. ♗g5

8.♘ge2?

Overser 'gevinsten' og spiller i stedet passivt. 8.♕h5! ♕d6 9.♘f3 ♘b4□ 10.♔d1 ♘c6 11.♘b5± med godt spil for Hvid.

8...♗c5 9.0-0 ♗g4 10.♖a4 f5?!

Ambitiøst spil fra sort, og i det følgende ser vi, hvordan sådant spil nemt kan gå galt, hvis det ikke opfølges af korrekt spil. 10...♗e6 havde nok været bedre for at stabilisere stillingen.

11.h3 ♘xc3 12.bxc3 b5?±

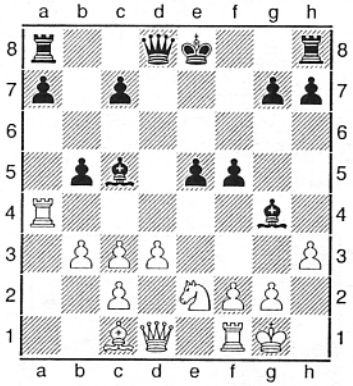

Håbet om initiativet går for vidt og straffes. Læg mærke til, hvor svag 6. række er blevet!

13.♖a6! ♗h5?

Den afgørende fejl! Bedre er 13...♕c8 14.♖a5±

14.♖e6+ ♔f7?

Bedre havde været 14... ♔d7 15. ♖xe5 ♕f8+−

Man foranlediges til at sige: Endnu en afgørende fejl. Nu må en af

løberne lade livet! Da ♗h5's flugtfelt på f7 er forsvundet.

15.♖xe5 ♗xe2

Løberne kan ikke reddes, da for eksempel 15...♗d6 16.♖xf5+ ♔g6 17.♖xh5 ♔xh5 18.♘g3+ ♔g6 19.♕h5+ ♔f6 20.♕f5+ ♔e7 21.♖e1+ ♗e5 22.♖xe5+ ♔d6 23.♕e6# er mat.

16.♕xe2 ♖e8?

Bedre er 16...♗e7 17.♖xf5+ ♗f6, selvom det stadig taber.

17.♕h5+

1 - 0.

I 8. runde skulle jeg møde svenskeren Sebastian Nilsson, hvor vi kom ud i en kritisk variant i Schvesnikov indeholdende hvidt officersoffer, der til gengæld for 3 bønder og tilbagelevering af officeren gav mig et kanon angreb, hvorefter jeg gik i en gaffel ☹.

Partiet kan ses på turneringens hjemmeside:
http://www.ksu.dk/hjemmesider/side.asp?klubid=41&sideid=53.

Nederlaget betød at jeg i sidste runde skulle møde den tidligere omtalte Alexei Hansen med Sort. Efter et åbningsfejl, der kostede en bonde og gav hvid en klar fordel, var resten af partiet op af bakke, men jeg formåede at afvikle til tårnslutspil, hvilket jeg holdt remis ☺. Da Marie samtidigt fik remis med Jacob Pallesen sluttede kampen om Fyn uafgjort, og ratingmæssigt og socialt set var turnering en succes for Marie og jeg, idet vi samlet tjente 31 ratingpoint (29 til Marie og resten må I så selv regne ud) og fik en del oplevelser i det københavnske – som for eksempel Curt Hansens yndlingsserier i TV.

Men den historie må I vente med til en anden god gang ☺.

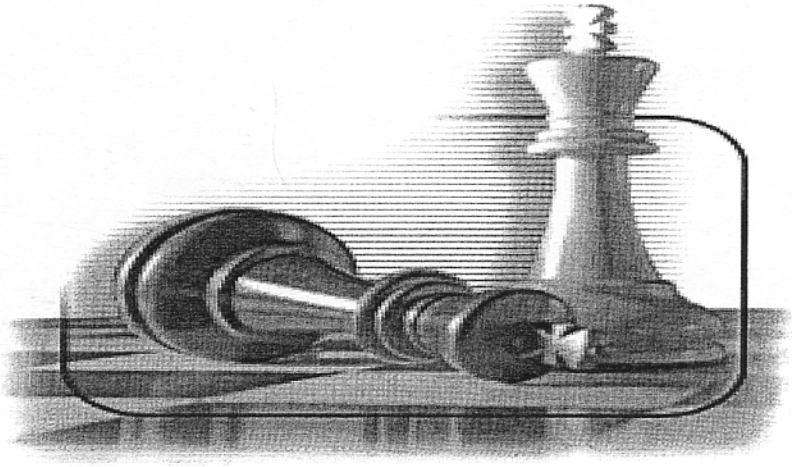

Dobbelttriumf i Axel Nielsen Memorial

Af Niels Erik Nielsen

Den svenske stormester Jonny Hector var helt suveræn i hurtigturneringen Axel Nielsen Memorial, hvor det var lykkedes for Læseforeningen at samle et uhyre stærkt felt. Turneringen blev afviklet som en heldagsforestilling lørdag den 30. april med 74 spillere fra nær og fjern til start i tre grupper, og FREM var selvfølgelig pænt repræsenteret i dem alle.

Helt som ventet kom vore deltagere til at spille andenviolin i mesterklassen, men det er altid sjovt at prøve kræfter med de bedste, således fik Jesper Bruun i 6. runde lejlighed til at møde GM Curt Hansen, der vandt i stor stil, og efterfølgende indleverede det som kandidat til skønhedspræmien:

Hvid: Curt Hansen, Tønder (2636)
Sort: Jesper Bruun, FREM (2007)
[noter: NEN]

1.d4 ♘f6 2.c4 g6 3.♘c3 d5 4.♘f3 ♗g7 5.♕a4+ c6 6.cxd5 ♘xd5 7.e4 ♘b6 8.♕d1 ♗g4 9.♗e3 0-0 10.♗e2 ♘8d7 11.0-0 e5 12.♘xe5 ♗xe2 13.♕xe2 ♘xe5 14.dxe5 ♗xe5 15.f4 ♗g7 16.♖ad1 ♕e7 17.e5 ♖fe8 18.♖d6?! f6! 19.♗xb6!?

Fritz anbefaler 19.♗c5 fxe5 20.♖xc6 ♕d7 21.♖d6, men efter 21...♕c7ser det dog ud til, at sort er godt med.

19...axb6 20.♘e4 fxe5 21.f5! gxf5 22.♖xf5 ♔h8

22...♖f8 eller 22...♖a4!? var andre spændende muligheder

23.♕h5 ♖f8 24.♘g5 h6?!

Det overraskende 24...♗h6 var muligvis bedre, da slag på h6 besvares af ♖xf5, mens 25.♖xf8+ ♗xf8 ser ud til at hænge sammen for sort

25.♖xh6+! ♔g8

25...♗xh6? 26.♕xh6+ ♔g8 27.♕g6+ ♔h8 *(27...♕g7 28.♕e6+! ♔h8 29.♘f7++−)* 28.♖xe5! ♖xa2 29.g3+−.

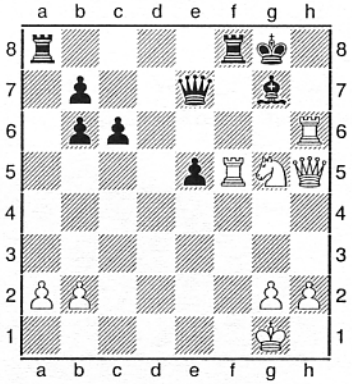

26.♖xc6!?
Rigelig godt til at vinde, men 26.♖h8+! havde været flottere.
Der kunne følge: 26...♗xh8 27.♕g6+ ♕g7 28.♕e6+! og sort bliver tvunget til at give hele møbellageret!
26...♖xf5 27.♕h7+ ♔f8 28.♕xf5+ ♔g8 29.♖c7!
Og da dronningen går tabt i alle varianter, valgte Jesper at opgive. Der kunne følge 29...♕xc7 30.♕h7+ ♔f8 31.♘e6+ ♔f7 32.♕xg7+ o.s.v.
1 - 0.

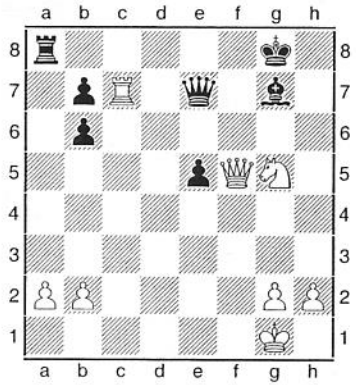

Stillingen efter 29.♖c7!

Jesper Bruun (tv.) og Curt Hansen under efteranalyserne.
Bag dem er Bo Jacobsen i fuld gang med at vinde over Kristoffer.

MESTERKLASSEN

Nr	Mesterklassen	Ro	1	2	3	4	5	6	7	P	K
1	Jonny Hector	2527	1^{15}	$^{11}1$	1^{6}	$^{2}½$	1^{4}	$^{8}1$	$½^{3}$	6.0	23.5
2	Davor Palo	2524	$^{21}1$	1^{9}	$^{5}½$	$½^{1}$	$^{3}½$	1^{7}	$^{6}½$	5.0	24.5
3	Simon Bekker-Jensen	2404	1^{16}	$^{4}½$	1^{12}	$^{7}½$	$½^{2}$	$^{6}1$	$^{1}½$	5.0	24.5
4	Curt Hansen	2636	$^{13}1$	$½^{3}$	$^{7}1$	$½^{5}$	$^{1}0$	1^{17}	$^{10}1$	5.0	24.0
5	Peter Heine Nielsen	2654	1^{20}	$^{8}1$	$½^{2}$	$^{4}½$	0^{6}	$^{12}1$	1^{9}	5.0	22.5
6	Kim Pilgaard	2424	$^{17}1$	1^{10}	$^{1}0$	1^{13}	$^{5}1$	0^{3}	$½^{2}$	4.5	25.0
7	Steffen Pedersen	2438	1^{22}	$^{27}1$	0^{4}	$½^{3}$	$^{9}½$	$^{2}0$	1^{16}	4.0	22.0
8	David Bekker-Jensen	2293	$^{23}1$	0^{5}	$^{15}½$	1^{10}	$^{19}1$	0^{1}	$^{14}½$	4.0	21.5
9	Jesper Skjoldborg	2287	1^{18}	$^{2}0$	1^{14}	$^{11}½$	$½^{7}$	1^{19}	$^{5}0$	4.0	21.5
10	Bo Jacobsen	2279	1^{25}	$^{6}0$	1^{18}	$^{8}0$	1^{11}	$^{16}1$	0^{4}	4.0	20.5
11	Jan Nordenbæk Pedersen	2230	$^{14}1$	0^{1}	$^{26}1$	$½^{9}$	$^{10}0$	$½^{18}$	$^{15}1$	4.0	20.5
12	Brian Jørgensen	2229	$½^{24}$	$^{19}1$	$^{3}0$	$½^{15}$	$^{13}1$	0^{5}	$^{17}1$	4.0	20.0
13	Per Stentebjerg-Hansen	2189	0^{4}	$^{16}1$	1^{27}	$^{6}0$	0^{12}	$^{22}1$	1^{18}	4.0	19.5
14	Erik Mathiesen	1936	0^{11}	1^{28}	$^{9}0$	$^{23}½$	1^{20}	$^{24}1$	$½^{8}$	4.0	18.5
15	Claus Rossen	2171	$^{1}0$	1^{23}	$½^{8}$	$^{12}½$	0^{16}	$^{26}1$	0^{11}	3.0	21.0
16	**Kristoffer Dyrgaard**	**2004**	$^{3}\mathbf{0}$	$\mathbf{0}^{13}$	$^{21}\mathbf{1}$	$\mathbf{1}^{26}$	$^{15}\mathbf{1}$	$\mathbf{0}^{10}$	$^{7}\mathbf{0}$	**3.0**	**20.0**
17	**Jesper Bruun**	**2007**	$\mathbf{0}^{6}$	$^{20}\mathbf{0}$	$\mathbf{1}^{22}$	$^{25}\mathbf{1}$	$\mathbf{1}^{23}$	$^{4}\mathbf{0}$	$\mathbf{0}^{12}$	**3.0**	**19.0**
18	**Brian Nielsen**	**1963**	$^{9}\mathbf{0}$	$\mathbf{1}^{21}$	$^{10}\mathbf{0}$	$\mathbf{½}^{24}$	$\mathbf{1}^{27}$	$^{11}\mathbf{½}$	$^{13}\mathbf{0}$	**3.0**	**19.0**
19	Jan Christensen	2281	$^{26}½$	0^{12}	1^{24}	$^{20}1$	0^{8}	$^{9}0$	$^{23}½$	3.0	18.0
20	Viggo Bové Quist	2208	$^{5}0$	1^{17}	$^{25}½$	0^{19}	$^{14}0$	1^{27}	$½^{24}$	3.0	17.5
21	Morten Topholm Rud	2158	0^{2}	$^{18}0$	0^{16}	$^{27}1$	$^{22}0$	1^{28}	1^{26}	3.0	17.0
22	René Rauer Hansen	2034	$^{7}0$	0^{25}	$^{17}0$	1^{28}	1^{21}	0^{13}	$^{27}1$	3.0	17.0
23	Peter Christian Grau	2002	0^{8}	$^{15}0$	1^{28}	$½^{14}$	$^{17}0$	$^{25}1$	$½^{19}$	3.0	17.0
24	**Jesper Knudsen**	**1911**	$^{12}\mathbf{½}$	$\mathbf{½}^{26}$	$^{19}\mathbf{0}$	$^{18}\mathbf{½}$	$\mathbf{1}^{25}$	$\mathbf{0}^{14}$	$^{20}\mathbf{½}$	**3.0**	**16.5**
25	Gert Aagaard	1954	$^{10}0$	$^{22}1$	$½^{20}$	0^{17}	$^{24}0$	0^{23}	1^{28}	2.5	16.5
26	Preben Sig	1961	$½^{19}$	$^{24}½$	0^{11}	$^{16}0$	1^{28}	0^{15}	$^{21}0$	2.0	16.5
27	Johnny Holler Johansen	1900	1^{28}	0^{7}	$^{13}0$	0^{21}	$^{18}0$	$^{20}0$	0^{22}	1.0	17.5
28	Bye	0000	$^{27}0$	$^{14}0$	$^{23}0$	$^{22}0$	$^{26}0$	$^{21}0$	$^{25}0$	0.0	00.0

Jess Nykjær til tops i gruppe 2

Det kom nok bag på mange, heriblandt ikke mindst flere af hans klubkammerater, at Jess var så suveræn på dagen, hvor han lagde ud med at vinde de fem første partier, hvorefter to afsluttende remiser var nok til at komme alene i mål. Den forrygende start betød naturligvis også, at han mødte alle de nærmeste konkurrenter, så præstationen taler for sig selv, men

for alle med kendskab til vinderens spillestil undrer det ikke, at han flere gange undervejs var på mere end gyngende grund, som det da også fremgår af hans egne kommentarer til et af gevinstpartier:

'Da jeg var så heldig at vinde min gruppe i Axel Nielsen Memorial, ville jeg lige skrive lidt til klubbladet, det er ikke mit bedste parti, men jeg syntes at man kan lære en del af det, bl.a. det med aldrig at give op. Dette parti blev spillet i 4 runde, vi havde begge 3 point, så vinderen ville bringe sig et point foran alle andre':

Hvid: Jess Nykjær, FREM (1802)
Sort: Rasim Busuladzic, Perlen (1820)
[noter: Jess + Niels]
1.e4 e5 2.♘c3 ♘c6 3.♗c4 ♘f6 4.d3 ♗b4 5.♘ge2 ♘d4 6.0-0 ♘xe2+ 7.♘xe2 d6 8.c3 ♗a5 9.♕b3 0-0 10.♘g3 c6 11.♗g5??
11.♕c2, 11.d4 eller 11.♕d1 var cirka lige spil
11...b5
Her var jeg lige ved at bande, men ikke give op, men man giver aldrig op i partier med under 30 min. Der er altid lidt svindel, så jeg spillede lidt lyn og den flinke mand gjorde lige så.
12.♗xb5 cxb5 13.♕xb5 ♗b6 14.a4 ♗d7 15.♕b3 ♖b8 16.♕c2 h6 17.♗d2 a5 18.b4 axb4
Hov, her stoppede jeg op et øjeblik og tænkte, hvad er det der sker, han gør alt det han ikke må, 2 samlede fribønder kan være nok, til en sejr.
19.cxb4 ♗d4 20.♖a3 ♕b6 21.♘e2 ♖fc8 22.♕b1 ♘g4 23.♘xd4 ♕xd4
Sort gør næsten alt forkert, nu fik jeg også den sorte løber, så hvids plan er at føre bønderne frem på de hvide felter, så nu mangler denne løber til at blokere for bønderne.
24.h3 ♘f6 25.b5 ♕b6 26.♕b4 ♖c2?!

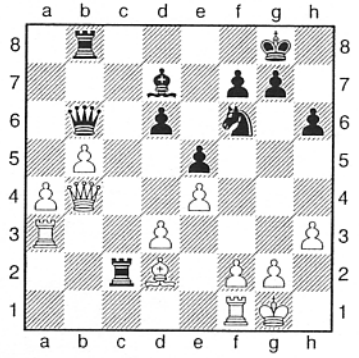

♘26...d5
27.♗e3 ♕b7??
27...♕c7!
28.♕xd6
Partiet er selvfølgelig ikke vundet endnu, men da jeg fik denne bonde, var han knækket, jeg mener at den var resten af hans modspil, og måske også nok til at vinde, hvis han havde spillet den frem. Han spillede på lidt svindel, men jeg tog det roligt og startede med at notere igen for at få pulsen ned, den skulle køres hjem nu.
28...♖e8 29.♖b1 ♖e6 30.♕b4 ♖c8 31.a5 ♖b8 32.a6!

32...♕a8

32...♕xb5 33.a7!+−

33.b6 ♖exb6 34.♗xb6 ♗c6 35.a7 ♖c8 36.♗e3 ♘d7 37.♖c3 ♔h7 38.♖bc1 f6 39.♕d6 ♘b8 40.axb8♕ ♖xb8 41.♕xc6 ♖b7 42.♖b3 ♖b8 43.♕xa8 ♖xa8 44.♖b7 ♖a3 45.♖cc7!

Da bønderne er uden betydning doubles tårnene naturligvis.

♖xd3 46.♖xg7+ ♔h8 47.♗xh6 ♖d1+ 48.♔h2 ♖d8 49.♖h7+ ♔g8 50.♖bg7+ ♔f8

Efter trækket opgav min modstander og rakte sin hånd frem for at sige tak for partiet, men jeg lod som om jeg ikke så den og trak 51.Th8 og sagde skakmat, man opgiver altså ikke et træk før man bliver sat mat.

51.♖h8#

1 - 0.

Jess (tv.) vinder over Rasim.

BASIS 1

Nr	Basis 1	Ro	1	2	3	4	5	6	7	P	K
1	**Jess Nykjær**	**1802**	^{23}**1**	**1**^{19}	^{6}**1**	**1**^{3}	^{7}**1**	**½**^{2}	^{4}**½**	**6.0**	**23.5**
2	Asbjørn Korsholm	1868	1^{18}	^{5}0	1^{13}	^{20}1	1^{6}	^{1}½	1^{8}	5.5	22.0
3	Rasim Busuladzic	1820	1^{14}	^{20}1	1^{5}	^{1}0	1^{8}	^{4}0	1^{6}	5.0	23.5
4	Claus Marcussen	1741	^{12}½	1^{16}	^{7}0	1^{9}	^{19}1	1^{3}	½^{1}	5.0	22.5
5	Mikael Østergaard	1789	^{17}1	1^{2}	^{3}0	½^{7}	^{12}½	½^{10}	^{11}1	4.5	22.5
6	Henrik Ginderskov	1792	1^{22}	^{9}1	0^{1}	^{14}1	^{2}0	1^{12}	^{3}0	4.0	24.0
7	**Theis Nielsen**	**1772**	**1**^{15}	^{13}**½**	**1**^{4}	^{5}**½**	**0**^{1}	^{8}**0**	**1**^{16}	**4.0**	**23.0**
8	Jakob Koba Risager	1869	^{9}0	1^{12}	^{10}1	1^{11}	^{3}0	1^{7}	^{2}0	4.0	22.5
9	Erling Rasmussen	1679	1^{8}	0^{6}	^{16}1	^{4}0	½^{14}	^{13}½	1^{17}	4.0	20.0
10	Palle Halkier Jørgensen	1619	0^{13}	^{15}1	0^{8}	^{21}1	1^{17}	^{5}½	½^{12}	4.0	19.0
11	Jakob Jensen	1509	^{19}0	1^{23}	1^{21}	^{8}0	1^{20}	^{14}1	0^{5}	4.0	16.5
12	**Niels Henrik Sørensen**	**1892**	½^{4}	^{8}**0**	**1**^{18}	^{13}**1**	½^{5}	^{6}**0**	^{10}**½**	**3.5**	**21.5**
13	Klaus Brandt	1829	^{10}1	½^{7}	^{2}0	0^{12}	^{16}1	½^{9}	^{15}½	3.5	21.0
14	Niels Henrik Cappelen	1600	^{3}0	1^{24}	^{19}1	0^{6}	^{9}½	0^{11}	^{23}1	3.5	19.5
15	Brian Kristiansen	1563	^{7}0	0^{10}	^{23}1	0^{19}	1^{21}	^{20}1	½^{13}	3.5	16.0
16	Johannes Nielsen	1500	1^{21}	^{4}0	0^{9}	^{22}1	0^{13}	1^{18}	^{7}0	3.0	19.5
17	Christian Winther	1570	0^{5}	^{18}1	0^{20}	^{24}1	^{10}0	1^{19}	^{9}0	3.0	18.0
18	**Jonathan Nørsøller**	**1658**	^{2}**0**	**0**^{17}	^{12}**0**	**1**^{23}	**1**^{22}	^{16}**0**	**1**^{24}	**3.0**	**17.0**
19	Hans Jørgen Nielsen	1765	1^{11}	^{1}0	0^{14}	^{15}1	0^{4}	^{17}0	½^{22}	2.5	22.0
20	Jens Rasmussen	1771	^{24}1	0^{3}	^{17}1	0^{2}	^{11}0	0^{15}	^{21}0	2.0	21.0
21	**Alex Sørensen**	**1752**	^{16}**0**	**1**^{22}	^{11}**0**	**0**^{10}	^{15}**0**	^{24}**0**	**1**^{20}	**2.0**	**16.5**
22	Kristian Seegert	1592	^{6}0	^{21}0	1^{24}	0^{16}	^{18}0	½^{23}	^{19}½	2.0	14.5
23	Carsten Meyer	1599	0^{1}	^{11}0	0^{15}	^{18}0	1^{24}	^{22}½	0^{14}	1.5	20.0
24	Torben Black	1532	0^{20}	^{14}0	^{22}0	0^{17}	^{23}0	1^{21}	^{18}0	1.0	13.5

Casper Emil vandt gruppe 3

Inden sidste runde lignede Casper Emil Rouchmann en sikker vinder af Basis 2, men da han her led sit eneste nederlag, blev der pludselig mere spænding om førstepræmien på 1.000 kr. end godt var, thi to andre spillere var ikke sene til at udnytte situationen til at bringe sig på omgangshøjde med vores klubkammerat, der måtte igennem nogle nervepirrende minutter, mens turneringsledelsen foretog korrektionsbegningen.

Alt endte dog i fryd og gammen, da tredjekorrektionen faldt ud til Casper Emils fordel, og siden skulle det vise sig, at der var mere guld i vente, da han vandt hovedpræmien i den såkaldte Gåseturnering, der til minde om Axel

Nielsen var blevet genoplivet for en dag.
Efter hver runde blev slået en ny skakopgave op, og det friske initiativ blev en stor succes, idet langt de fleste deltagere samt flere tilskuere deltog. Sværhedsgraden var jævnt stigende kulminerende med opgave nr. 6, hvor det kun lykkedes for fem af deltagerne, heriblandt altså Casper Emil, at finde det korrekte førstetræk, og blandt dem som plumpede i, var i hvert fald en stormester!
Denne håndfuld deltog i lodtrækningen om førstepræmien, og det der lige efter sidste runde lignede en gevaldig nedtur for Casper Emil, endte i stedet for i jubelscener.
Også for vores nye medlem Teddy Olesen blev den en rigtig god dag, da han sikrede sig fjerdepladsen og 300 kr. på bedste korrektion.

BASIS 2

Nr	Basis 2	Ro	1	2	3	4	5	6	7	P	K
1	**Casper Emil Rouchmann**	**1418**	^{9}½	**1**^{5}	^{2}**1**	**1**^{8}	^{6}**1**	**1**^{12}	^{3}**0**	**5.5**	**24.5**
2	Mads Andersen	1385	1^{19}	^{23}1	0^{1}	^{10}1	1^{3}	^{6}1	½^{4}	5.5	24.5
3	Lars Petersen	1422	1^{13}	^{14}1	1^{8}	½^{6}	^{2}0	^{7}1	1^{1}	5.5	24.0
4	**Teddy Olesen**	**1301**	^{15}**1**	**0**^{6}	^{9}**1**	**1**^{5}	**½**^{7}	^{11}**1**	^{2}**½**	**5.0**	**23.5**
5	Morten Espersen	1162	1^{17}	^{1}0	1^{14}	^{4}0	1^{19}	^{13}1	^{12}1	5.0	20.5
6	Erik René Nielsen	1467	1^{10}	^{4}1	1^{7}	^{3}½	0^{1}	0^{2}	^{17}1	4.5	26.0
7	Johnni Marcussen	1375	^{20}1	1^{11}	^{6}0	1^{16}	^{4}½	0^{3}	^{9}1	4.5	23.0
8	Ejvind Funch Carlsen	1469	^{16}1	1^{18}	^{3}0	^{1}0	1^{10}	0^{9}	^{15}1	4.0	22.0
9	Dennis Larsen	1047	½^{1}	^{17}1	0^{4}	^{19}½	1^{14}	^{8}1	0^{7}	4.0	22.0
10	Per Nielsen	1181	^{6}0	1^{20}	^{11}1	0^{2}	^{8}0	1^{14}	1^{13}	4.0	21.0
11	Morten Jannik	1490	1^{12}	^{7}0	0^{10}	^{15}1	1^{16}	0^{4}	^{18}1	4.0	20.5
12	Carsten Lindegaard	1190	^{11}0	1^{19}	^{21}1	1^{13}	^{18}1	^{1}0	0^{5}	4.0	20.5
13	**Alexander Pulli**	**1080**	^{3}**0**	**1**^{15}	^{18}**1**	^{12}**0**	**1**^{17}	**0**^{5}	^{10}**0**	**3.0**	**21.5**
14	Villy Nielsen	1205	1^{21}	0^{3}	^{5}0	1^{20}	^{9}0	^{10}0	1^{19}	3.0	20.5
15	Magnus Gøttsche		0^{4}	^{13}0	1^{24}	0^{11}	^{21}1	1^{23}	0^{8}	3.0	19.5
16	Antero Rousku	1186	0^{8}	^{22}1	1^{23}	^{7}0	^{11}0	0^{18}	1^{24}	3.0	19.0
17	Flemming Schmidt	1430	^{5}0	0^{9}	^{20}1	1^{21}	^{13}0	1^{22}	0^{6}	3.0	18.5
18	Michael Frimodt	1352	1^{22}	^{8}0	0^{13}	^{23}1	0^{12}	^{16}1	0^{11}	3.0	17.5
19	Ole Erlandsen	1016	^{2}0	^{12}0	1^{22}	½^{9}	^{5}0	1^{24}	^{14}0	2.5	22.0
20	Jonatan Moldrup	1011	0^{7}	^{10}0	0^{17}	^{14}0	1^{24}	½^{21}	^{22}1	2.5	18.0
21	Alexander Jørgensen		^{14}0	1^{24}	0^{12}	^{17}0	0^{15}	^{20}½	^{23}½	2.0	16.0
22	Erik Sørensen	1000	^{18}0	0^{16}	^{19}0	1^{24}	1^{23}	^{17}0	0^{20}	2.0	14.0
23	Marcus Jørgensen		1^{24}	0^{2}	^{16}0	0^{18}	^{22}0	^{15}0	½^{21}	1.5	17.0
24	Bye	0000	^{23}0	^{21}0	^{15}0	^{22}0	^{20}0	^{19}0	^{16}0	0.0	00.0

FYNSMESTERSKABET

Af Niels Erik Nielsen

Årets udgave af Indslev Open gjaldt samtidig som FM 2005, og FREM deltog med fem mand i turneringen, heriblandt trioen Jesper, Kim og Tom i mesterklassen, der med et dansk ratingsnit på 2091 (Elo: 2155) holdt et hæderligt niveau. Favorit var Viggo Bové Quist, mens Kim sammen med Per Skjoldager, Mads B. Svendsen og Morten Topholm Rud på forhånd lignede hans værste konkurrenter, og på nær sidstnævnte, der endte i det slagne felt, holdt vurderingen stik, dog med den væsentlige tilføjelse, at den i fynske skakkredse sjældent optrædende Per Skjoldager gik hen og vandt turneringen med et helt points forspring ned til Viggo, der alligevel løb med titlen, den kunne nemlig kun erhverves af en spiller, som repræsenterede en fynsk klub!

Jesper K. og Tom fik det som ventet svært, især kneb det med at vinde partier, men til gengæld var begge gode til at spille remis, og Tom kom rimelig tørskoet i land, mens Knudsen som den klart lavest ratede i feltet gjorde det over forventning og kom ud med + 14 på ratingkontoen, ikke mindst fordi han i 4. runde overraskede ved at vinde over Kim, der indtil dette tidspunkt var med i opløbet om mesterskabet, og ellers viste gode takter.

Med gevinst over Mads B. Svendsen i sidste runde sikrede Kim sig tredjepladsen - her en udspilning fra 2. runde:

Hvid: Kim Skaanning, Sydøstfyn (2103)
Sort: Renè Rauer Hansen, Læseforeningen (2064)
[noter: NEN]

1.e4 d6 2.♘c3 g6 3.d4 ♗g7 4.f4 c6 5.♘f3 ♗g4 6.♗e3 ♕a5 7.♗d3 e5 8.dxe5 dxe5 9.f5 gxf5 10.exf5 ♘f6 11.0-0 ♘bd7 12.h3 ♗xf3 13.♕xf3 0-0-0 14.a3 e4 15.♘xe4 ♘xe4 16.♗xe4 ♖he8

Tilbuddet om at vinde en bonde efter 16...♗xb2? holder sort sig med god grund fra, da hvid brager igennem med 17.♗xc6! bxc6 *(17...♘e5 18.♗xb7+ ♔c7 19.♗f4!* eller*; 17...♗xa1 18.♗xb7+ ♔c7 19.♕c6+ ♔b8 20.♗a8! ♕c7 21.♗f4!)* 18.♕xc6+ ♕c7 19.♕a6+ og løberen på b2 går tabt.

17.c3 ♘f6 18.♗c2 ♘d5 19.♗f2 ♗e5 20.♖ae1 ♕c7

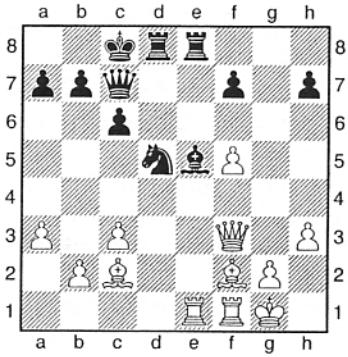

21.f6! b6

21...♘xf6? 22.♗h4! koster materiale

mens 21...♗xf6? besvares med 22.♗g3! ♕b6+ 23.♔h1, og der er intet fornuftigt mod truslen Lf5+

22.♗xh7 ♘xf6 23.♗f5+ ♔b7 24.♗h4! ♕d6 25.♖xe5! ♖xe5 26.♗xf6 ♕c5+

26...♕xf6?? 27.♗c8+ kom naturligvis ikke på tale

27.♔h1 ♖e3 28.♕f2 ♖g8 29.♗d4 ♕d5 30.♗xe3

1 - 0.

Mesterklassen:

Nr	Navn	Rating	1	2	3	4	5	6	7	Po.	Pl.
1	Per Skjoldager, Evans	2140	8 1	2 1	3 ½	4 1	5 ½	6 ½	7 1	5½	1
2	Mads B. Svendsen, LF	2075	7 1	1 0	8 1	3 1	4 ½	5 ½	6 0	4	4
3	**Tom Frantsen, FREM**	2070	6 ½	7 0	1 ½	2 0	8 ½	4 ½	5 ½	2½	5
4	René Rauer Hansen, LF	2064	5 ½	6 0	7 ½	1 0	2 ½	3 ½	8 ½	2½	6
5	Viggo Bové Quist, SØF	2223	4 ½	8 1	6 ½	7 1	1 ½	2 ½	3 ½	4½	2
6	**Kim Skaanning, SØF**	2103	3 ½	4 1	5 ½	8 0	7 ½	1 ½	2 1	4	3
7	Morten Topholm Rud, LF	2145	2 0	3 1	4 ½	5 0	6 ½	8 ½	1 0	2½	8
8	**Jesper Knudsen, FREM**	1911	1 0	5 0	2 0	6 1	3 ½	7 ½	4 ½	2½	7

Peter Kinggaard og Teddy Olesen slog deres folder i gruppe 3, hvor vores nye medlem Teddy overraskede alt og alle ved at vinde de første seks partier, og så var der så rigeligt råd til at slutte af med en remis, da han i slutstillingen var et helt point foran nærmeste konkurrent, der i øvrigt var den første, som måtte lægge ryg til Teddys fornemme stakit.

Den forventede score var så lav som 2,8/7p., så det kan ikke undre at kasseapparatet sagde bingo og spyttede 243 rare ratingpoint ud, så Teddy efter Indslev Open/FM går ind til sin næste turnering med 1544! Vi skal se ham gøre kort proces i 3. runde mod arrangørklubbens formand:

Hvid: Teddy Olesen, FREM (1301)
Sort: Andrew Velarde, Indslev (1491)
[noter: NEN]

1.d4 ♘f6 2.♘c3 e5 3.dxe5 ♘g4 4.♘f3 ♗c5?!

◠ 4...♘c6 eller 4...d6

5.♘e4 ♕e7 6.♕d5! d6?!

◠6...♗b6

7.♘xc5 dxc5 8.h3 c6 9.♕d6 ♕xd6 10.exd6 ♘f6 11.♗g5 ♘bd7 12.e3 0-0 13.♗c4!?

13.♗d3 var mere præcist
13...b5 14.♗d3 ♖e8 15.0-0-0 g6 16.c4 b4 17.♖he1 ♖e6

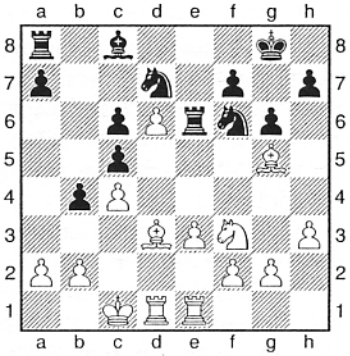

18.e4! h6??
bedre var 18...♘e8, men derimod gik 18...♖xd6?? ikke, da gaflen 19.e5 vinder yderligere materiale
19.♗xh6 ♘e8 20.e5 f6 21.♗xg6 fxe5 22.♗xe8 ♖xe8 23.♗g5
Vinder, men 23.♗f4! udstiller for alvor det manglende samarbejde de sorte officerer imellem
23...a5 24.♗e7 a4 25.♘xe5 b3 26.a3 ♘b6 27.♖e4 ♗f5 28.♖f4 ♗c2 29.♖d2 ♘c8 ?
Nu kan intet stoppe fribonden; efter 29...♖a7 kan der stadig opstilles en blokade
30.d7 ♖xe7??
30...♘xe7 31.dxe8♕+ ♖xe8 32.♖g4+ ♔h7 33.f4 vinder selvfølgelig også for hvid, men i forhold til det som kommer, var det dog at foretrække
31.d8♕+ ♔g7 32.♕f8+ ♔h7 33.♖h4#
1 - 0.

Peter kom skidt fra start med 0,5/3p., men en god slutspurt reddede helhedsindtrykket.

Gruppe 3:

Nr	Navn	Rating	1	2	3	4	5	6	7	Po.	Pl.
1	**Peter Kinggaard, FREM**	**1306**	8 ½	2 0	3 0	4 1	5 ½	6 ½	7 ½	3	5
2	**Teddy Olesen, FREM**	**1301**	7 1	1 1	8 1	3 1	4 1	5 1	6 ½	6½	1
3	Kasper Larsen, Gelsted	**1429**	6 1	7 0	1 1	2 0	8 ½	4 1	5 1	4½	3
4	Ronn Rasmussen, Gelsted	**1300**	5 0	6 0	7 0	1 0	2 0	3 0	8 0	0	8
5	Steen Rasmussen, Indslev	**1307**	4 1	8 1	6 ½	7 0	1 ½	2 0	3 0	3	6
6	Ejgil Jensen, Højfyn	**1339**	3 0	4 1	5 ½	8 1	7 0	1 ½	2 ½	3½	4
7	Benny Sørensen, Nr. Aaby	**1464**	2 0	3 1	4 1	5 1	6 1	8 1	1 ½	5½	2
8	Andrew Velarde, Indslev	**1491**	1 ½	5 0	2 0	6 0	3 ½	7 0	4 1	2	7

Kristoffer vandt FM i lyn

Af Niels Erik Nielsen

I forlængelse af det ordinære fynsmesterskabet stod Indslev Skakklub også som arrangør af FM i lynskak, der blev afviklet lørdag den 21. maj i Indslev-Taarup Forsamlingshus med blot 10 deltagere, der spillede en dobbeltrundig turnering. Styrkeforskellen i feltet var dog så voldsom, at det ikke krævede de store profetiske evner at udpege en flok, der med garanti *ikke* ville vinde. Tilbage var Viggo Bové Quist, Per Stentebjerg, Kim Skaanning, Robert Vollertsen, Kristoffer Dyrgaard og Marie Frank-Nielsen og det blev da også udelukkede mellem dem, at slaget om titlen kom til at stå.

Den nykårede fynsmester Viggo samt sidste år DM-finalist i disciplinen Kim, var mine personlige favoritter, men i første halvdel af turneringen var det Kristoffer, der helt stjal billedet, idet han kunne gå til middagspause med formidable 8 af 9 point, mens Per og Viggo som de nærmeste stod noteret for 7p. Kristoffer fortsatte i 2. halvleg, hvor han slap, men efter tre gevinster i rap, kom der pludselig grus i maskineriet, idet de fire næste runder blot indbragte et halvt point, og dén chance var koblet af forfølgere ikke sen til at udnytte, så med to runder igen lå hele fire spillere på 11½ point, nemlig Kristoffer, Kim, Viggo og Robert, mens Per havde 11 og Marie 10½ point. Kristoffer havde dog et meget nemt restprogram og var derfor næsten sikker på mindst en omkamp. I næstsidste runde tabte Kim til Per, og var dermed reelt ude af titel-kapløbet, det samme var Robert, som måtte ned mod Marie, mens Kristoffer og Viggo begge vandt.

I sidste runde vandt Kristoffer som den første af alle, og det betød samtidig, at Viggo var nødt til at vinde over Robert for at få en omkamp, men resultatet blev det modsatte, og som for to år siden i Nyborg, blev Roberts sidste runde parti afgørende for mesterskabets placering. Dengang spillede han FM i hænderne på Kim på bekostning af klubkammeraten Carsten Bank Friis, der med bopæl i Aalborg var afskåret fra at deltage, men da han netop er flyttet til Fredericia, er den mangedobbelte lynmester nok med næste år, som på rygtebasis bliver i Kerteminde i forbindelse med deres weekend EMT. Bliver det tilfældet, er der i hvert fald garanti for en mangedobling af deltagerantallet, der trods fremmødet af en håndfuld specialister lod meget tilbage at ønske.

Dette sandsynlige fremtidsscenario ændrer imidlertid ikke på det faktum, at Kristoffer blev en lidt overraskende, men populær vinder af FM i lyn 2005, hvor slutstillingen blandt de bedste blev: **1. Kristoffer Dyrgaard, FREM 13½p.** 2. Per Stentebjerg, LF 13p. **3.-5. Kim Skaanning, FREM,** Robert Vollertsen, LF og Viggo Bové Quist, alle 12½p. 6. Marie Frank-Nielsen 12p.

FREM 1 vandt Juniorrækken ved DM

Af Niels Erik Nielsen

Dansk Skak Unions pokalfinalestævne på Hotel Nyborg Strand pinsesøndag den 15. maj satte endnu en tyk streg under klubbens dominerende position, når det gælder de yngre årgange, thi ikke alene var vores bedste juniorhold i en klasse for sig og vandt DM efter at have været med fremme fra start til slut, men vi bidrog også til stævnet med endnu to mandskaber, der oven i købet også gjorde en god figur, så samlet set var det en dag, hvor man kunne gå rundt og nyde frugterne af det store juniorarbejde, især Kim, men også andre voksne i klubben har ydet i en årrække.

Breddeholdet ramt af afbud

Vi var også repræsenteret i Bredderækken, som vi tidligere har vundet to gange, men holdet var ramt af flere afbud og lignede derfor slet ikke det mandskab, der vandt DSU-kvalifikationsstævnet i Læseforeningen tidligere på året i sikker stil. Om det var årsagen til holdets lidt pauvre udbytte skal være usagt, men det blev snart klart, at det ikke blev til en podieplads i 2005-udgaven.

Theis forstærkede førsteholdet

Tilbage til de sejrende juniorer, der vandt kvalifikationsstævnet med en pæn margin ned til FREM 2, men i mellemtiden har vi fået tilgang af Theis Nielsen, der er kommet til fra Højfyn, og et afbud åbnede op for hans deltagelse, hvilket viste sig at være en klart forstærkning af førsteholdet, hvor der efter tabet af Nicolai Rindal har været et stort styrkespring fra første - til andetbræt.

Holdets ankermand Kristoffer Dyrgaard kan nemlig se tilbage på en forrygende sæson, der blandt andet har resulteret i en 2. plads ved DM i skoleskak på Abildgårdskolen, en flot fjerdeplads ved NM i samme disciplin og senest vandt han FM i lynskak. Fremgangen kan selvfølgelig også spores på ratingfronten, hvor han med 2046 på den seneste liste kun er overgået af Per Arnt Rasmussen; de bliver dog snart overhalet af Kim, der i den ny sæson atter er at finde på klubbens bedste mandskab, men det er en hel anden historie!

Kristoffer den højest ratede

Det betød også, at Kristoffer mødte frem som rækkens på papiret stærkeste spiller, og han lignede en pæn pointleverandør på førstebrættet, hvor det bortset fra Alexei Hansen fra de sidste tre års mestre Taastrup, var småt med spillere på et tilsvarende niveau, men at det ikke helt var Kristoffers dag, blev klart allerede i 1. runde, hvor han efter et alt for stort tidsforbrug måtte ned mod en væsentlig svagere modstander, og senere på dagen hændte noget tilsvarende, men de resterende fire partier blev alle vundet – dog mødte han på intet tidspunkt Alexei,

hvis åreladte hold kom til at tilbringe dagen i de nedre regioner, hvilket imidlertid ikke forhindrede Taastrup-spilleren i at blive topscorer på førstebrættet.

To topscorerpræmier

Theis endte også med en score på 4/6p., hvilket modstanden taget i betragtning var en udmærket debut, mens vores voksne deltager Pierre Dahl endte på 4½p., men det kunne godt være blevet til endnu mere, hvis han ikke sammen med holdets topscorer Casper Emil Rouchmann var kollapset i sidste runde, hvor mesterskabet efter lutter sejre i de fem første runder heldigvis var så godt som hjemme.

Casper Emil havde maksimumpoint indtil da, og han kan også se tilbage på et fint forår, hvor han først vandt Gruppe 2 i Axel Nielsen Memorial og her i Nyborg var han to gange på podiet, nemlig sammen med resten af holdet for at modtage DM-pokalen og dernæst for at modtage topscorerpræmien på fjerdebrættet.

Hermed var det ikke slut med de storartede præstationer, idet Emil Deleuran fra FREM 3 blev topscorer på tredjebræt med 5/6p. Til lykke til alle!!

JUNIORRÆKKEN:

Nr	Klub	1	2	3	4	5	6	Po.	Pl.
1	Haderslev	$^{2}2$	$1½^{7}$	$^{5}2$	$2½^{13}$	3^{6}	$^{12}3$	14	3.
2	Aalborg	2^{1}	$^{3}3$	$^{7}3$	1^{11}	1^{10}	3^{5}	13	
3	Skovbo	$^{4}2$	1^{2}	$^{6}2$	1^{14}	$2½^{13}$	$^{9}3$	11½	
4	**FREM 2**	$\mathbf{2^{3}}$	$\mathbf{^{8}1}$	$\mathbf{^{9}4}$	$\mathbf{^{7}0}$	$\mathbf{2½^{14}}$	$\mathbf{^{13}3½}$	**13**	
5	Evans	$^{6}3$	$^{11}½$	2^{1}	$3½^{12}$	2^{8}	$^{2}1$	12	
6	Taastrup	1^{5}	$^{12}1½$	2^{3}	4^{9}	$^{1}1$	$^{14}1½$	11	
7	Viby	$^{8}2½$	$^{1}2½$	1^{2}	4^{4}	$1½^{11}$	$^{10}4$	15½	2.
8	Skive	$1½^{7}$	3^{4}	$^{14}3$	$^{10}1½$	$^{5}2$	$2½^{11}$	13½	4.
9	Springeren	$^{10}½$	$^{13}1$	0^{4}	$^{6}0$	0^{12}	1^{3}	2½	
10	Tornved	$3½^{9}$	$^{14}3½$	$^{11}0$	$2½^{8}$	$^{2}3$	0^{7}	12½	
11	**FREM 1**	$\mathbf{^{12}3}$	$\mathbf{3½^{5}}$	$\mathbf{4^{10}}$	$\mathbf{^{2}3}$	$\mathbf{^{7}2½}$	$\mathbf{^{8}1½}$	**17½**	**1.**
12	Jetsmark	1^{11}	$2½^{6}$	$^{13}2$	$^{5}½$	$^{9}4$	1^{1}	11	
13	Kjellerup	$^{14}½$	3^{9}	2^{12}	$^{1}1½$	$^{3}1½$	$½^{4}$	9	
14	**FREM 3**	$\mathbf{3½^{13}}$	$\mathbf{½^{10}}$	$\mathbf{1^{8}}$	$\mathbf{^{3}3}$	$\mathbf{^{4}1½}$	$\mathbf{2½^{6}}$	**12**	

Vinderne af DM i Juniorrækken 2005 FREM 1 (fra venstre):
Pierre Dahl, Kristoffer Dyrgaard, Casper Emil Rouchmann og Theis Nielsen.

FREM 3 i aktion:
Forrest fra højre Teddy Olesen, Andy Carlson og topscorer Emil Deleuran, mens brikkerne på fjerdebrættet, hvor Søren Christensen huserede, allerede er stillet op.

BREDDERÆKKEN:

Nr	Klub	1	2	3	4	5	6	Po.	Pl.
1	Skørping	$^{2}2$	$1\frac{1}{2}^{15}$	$2\frac{1}{2}^{16}$	$^{14}1\frac{1}{2}$	0^{8}	2^{5}	9½	
2	Læseforeningen	2^{1}	$^{9}\frac{1}{2}$	$^{8}2\frac{1}{2}$	1^{16}	$^{5}2$	$\frac{1}{2}^{7}$	8½	
3	Holstebro	$^{4}1$	$^{5}3$	$2\frac{1}{2}^{11}$	2^{10}	$2\frac{1}{2}^{12}$	$1\frac{1}{2}^{13}$	12½	
4	Nordre	3^{3}	$^{7}2$	$^{15}4$	$3\frac{1}{2}^{6}$	$^{13}1$	$^{9}\frac{1}{2}$	14	
5	Nibe	$^{6}\frac{1}{2}$	1^{3}	0^{14}	$^{8}2$	2^{2}	$^{1}2$	7½	
6	Aalborg	$3\frac{1}{2}^{5}$	$^{13}3$	$^{7}3$	$^{4}\frac{1}{2}$	$1\frac{1}{2}^{14}$	$3\frac{1}{2}^{15}$	15	3.
7	Springeren	$^{8}3\frac{1}{2}$	2^{4}	1^{6}	$^{9}1$	$^{10}2$	$^{2}3\frac{1}{2}$	13	
8	Østsjælland	$\frac{1}{2}^{7}$	$^{14}2$	$1\frac{1}{2}^{2}$	2^{5}	$^{1}4$	$^{11}2$	12	
9	Skolerne	$^{10}2$	$3\frac{1}{2}^{2}$	$^{13}1$	3^{7}	$^{15}2\frac{1}{2}$	$3\frac{1}{2}^{4}$	15½	2.
10	Evans	2^{9}	$^{11}2$	2^{12}	$^{3}2$	2^{7}	$^{16}2$	12	
11	Esbjerg	$^{12}2$	2^{10}	$^{3}1\frac{1}{2}$	$^{15}0$	1^{16}	2^{8}	8½	
12	**FREM**	$\mathbf{2^{11}}$	$^{16}\mathbf{3}$	$^{10}\mathbf{2}$	$\mathbf{1\frac{1}{2}^{13}}$	$^{3}\mathbf{1\frac{1}{2}}$	$\mathbf{2\frac{1}{2}^{14}}$	**12½**	
13	Brønshøj	$^{14}4$	1^{6}	3^{9}	$^{12}2\frac{1}{2}$	3^{4}	$^{3}2\frac{1}{2}$	16	1.
14	Ribe	0^{13}	2^{8}	$^{5}4$	$2\frac{1}{2}^{1}$	$^{6}2\frac{1}{2}$	$^{12}\frac{1}{2}$	12½	
15	Holbæk	$^{16}2\frac{1}{2}$	$^{1}2\frac{1}{2}$	0^{4}	4^{11}	$1\frac{1}{2}^{9}$	$^{6}\frac{1}{2}$	11	
16	Viborg	$1\frac{1}{2}^{15}$	1^{12}	$^{1}1\frac{1}{2}$	$^{2}3$	$^{11}3$	2^{10}	12	

Breddeholdet møder de senere danmarksmestre fra Brønshøj:
Forrest fra højre Lene Kuntz, Jonas Nilsson, Jesper Knudsen og Brian Nielsen.

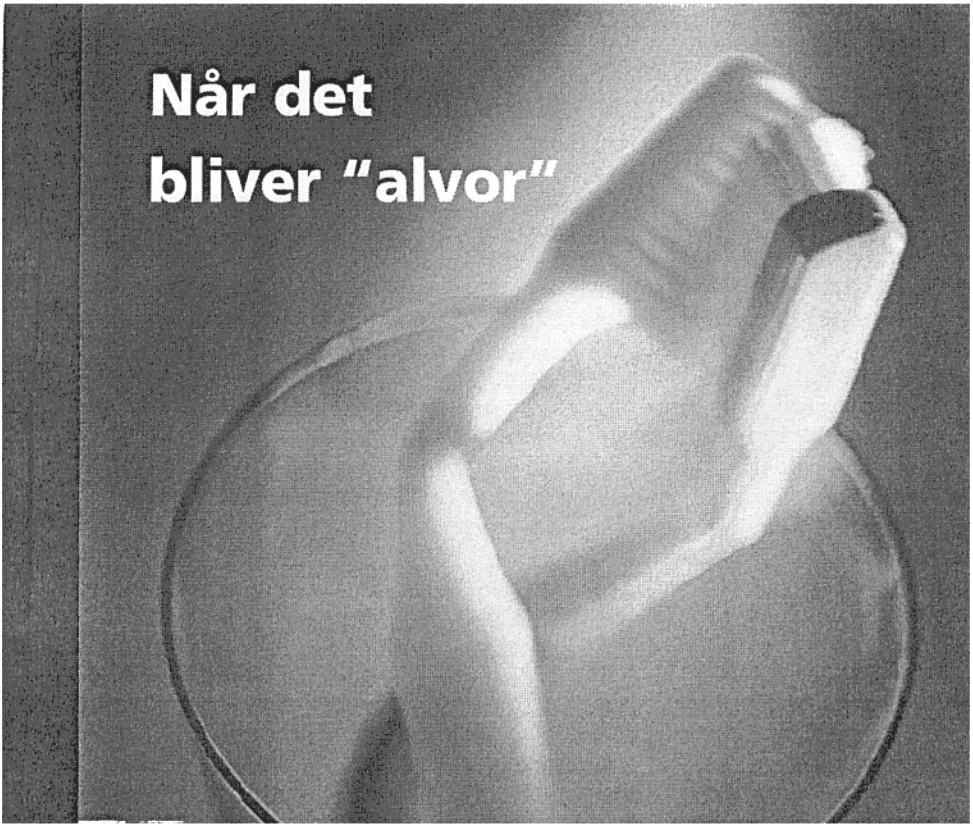

Så kom ind og snak med os i Sydbank. At flytte sammen, få egen adresse, begynde en uddannelse eller tage ud og se verden kræver penge og planlægning. Begge dele kan vi hjælpe dig med.

Kom ind og fortæl os om dine drømme, planer og ønsker.
Så hjælper vi dig med at gøre dem virkelige.

SYDBANK

Hvad kan vi gøre for dig

Telefon 70 10 78 79 · info@sydbank.dk · www.sydbank.dk

24. årg. Nr. 3 22. august 2005

FREM er stedet, hvor alle uanset spillestyrke er velkomne til at kigge forbi, det være sig til et uforpligtende parti eller blot til en hyggelig snak om vor fælles interesse.

BRIKKEN er klubbens medlemsblad - det udkommer ca. 4 gange årligt og uddeles gratis til medlemmerne - desuden trykkes et mindre oplag uden medlemslisten beregnet for andre klubber, tillidsfolk, biblioteker, journalister m.v.

FREMs bestyrelse:

Formand:	Jesper Knudsen tlf. 23 63 23 10 mail: springertild4@yahoo.dk
Kasserer:	Peter Kinggaard tlf. 65 96 37 63/20 74 48 63 mail: peter.kinggaard@webspeed.dk
Bestyrelsesmedlem:	Lean Lønne Pedersen tlf. 66 19 30 69 mail: lean@hunderupnet.dk
Bestyrelsesmedlem:	Lene Kuntz tlf. 25 15 77 12 mail: lene.skak@sol.dk
Bestyrelsesmedlem:	Jonas Nilsson tlf. 23 20 70 31/77 55 10 12 mail: jona00@samnet.sdu.dk
Ungdomsleder:	Kim Skaanning tlf. 66 14 76 15/24 85 87 13 mail: skaanning32@hotmail.com
Webmaster:	Pierre Dahl tlf. 66 11 35 05 mail: pierre@dahlnet.dk
Spillested:	Ungdomshuset, Nørregade 60, 3. sal, 5000 Od. C. (brug dørtelefon til "FREM").
Spilletider:	Mandage fra kl. 19.00 til ca. 24.00
FREMs hjemmeside:	www.fremskak.dk

BRIKKEN nr. 4 udkommer 19. december 2005 – deadline er d. 5.december.

Bladets redaktør Niels Erik Nielsen modtager gerne indlæg via mail: niels.e.nielsen@mail.tele.dk eller på disketter, men kommer du i god tid, vil der for det meste kunne forhandles om andre afleveringsformer.

INDHOLDSFORTEGNELSE:

Bestyrelse og redaktion	1
Indholdsfortegnelse	2
Partiregister	2
Velkommen til den ny sæson	3
Per-sonlig annonce	4
Lundeborg 2005	5
Vesterhavsturneringen	11
FREM OPEN	13
Kalender 2005-06	16
Horsens Lang Weekend	19
Test din skaknørd!	23
Indbydelser	28
Medlemsoversigt	31

PARTIREGISTER:

Christensen, Bent Carl	19
Christensen, Simon	12
Høiberg, Erling	11
Jessen, Ernst	11
Knudsen, Jesper	20, 21
Knudsen, Michael	12
Kuntz, Lene	12
Leth, Bjarne	19
Meunier, Mathias	22
Nilsson, Jonas	11
Nørsøller, Jonathan	12
Pedersen, Erik	22
Sørensen, Alex	11
Udmark, Jonas	21
Wiecker, Stefan	20

Velkommen til sæsonen 2005-2006

Af Jesper Knudsen, formand

Bestyrelsen har afholdt sommermøde og i denne forbindelse planlagt aktiviteterne for den kommende sæson. Jeg håber at klubbens medlemmer i højere grad vil støtte disse arrangementer, end det har været tilfældet i den forgangne sæson- det er ikke særlig motiverende at afholde turneringer med meget lave deltagerantal.
Vi starter sæsonen med den traditionelle stormatch imod Læseforeningen. Den finder sted lørdag d. 20/8 kl. 13.00 i Ungdomshuset. Vi påtænker at bruge husets terrasse, hvis vejret tillader det.

Sammensætning af hold for den kommende sæson

Bestyrelsen har besluttet at prøve en lidt anderledes organisering af holdsætningsmødet til denne sæson. De sædvanlige skemaer er sent ud, men i år er der omkring 1.- 2. holdstruppen nedsat et udvalg på tre medlemmer, der har til formål at give et kvalificeret bud på en struktur af de to hold. De spillere, som kan komme i betragtning, vil efter en kort samtale med udvalget blive placeret på et af holdene. Vi forsøger at skabe et par homogene hold, hvor spillerne er motiverede for at opfylde klubbens mål med sæsonen, som for 1. holdets vedkommende er en midterplacering i 2. division. Det forventes at spillere på 1. holdet bidrager med ét indlæg på en klubaften til klubbens juniorspillere. Børnene i klubben er en vigtig ressource, som vi bør værne om.

I udvalget sidder Kim Skaanning, Alex Sørensen og Jesper Knudsen.

Turneringer

I september. oktober og november afholder vi klubturneringen, som kunne være en god måde at teste formen på, før divisionsturneringen går i gang. Når dette nævnes, er det fordi tilmeldingen af stærkere spillere til dette arrangement har haltet en del. Bestyrelsen har ligeledes planlagt en weekend- turnering i oktober- et arrangement der forhåbentligt vil tiltrække spillere fra hele landet.
Fra januar og til marts vil det være muligt at spille en 5-runders koordineret turnering. Et nyt tiltag, der er lavet i forhåbning om at de "almindelige klubaftener" ikke skal rømme klubben for medlemmer. Turneringen vil være åben for alle.
FREM OPEN er i år lagt i starten af april og vil køre frem til midten af juni. De præcise datoer er at finde i bladet og skulle der være spørgsmål er det jo muligt at ringe til formanden.

Kære medlemmer: I ønskes en god sæson!!

Per-sonlig Annonce:

Sponsor søges!

Mhp. Forventet oprykning til Skakligaen søges sponsor til den kommende sæson! Jeg søger en sponsor, der elsker sjov skak og DM i agility, og som vil se sort-hvide dramaer på de 64 felter! Mit værste handicap når Divisionsturneringen starter er ikke dårlige undskyldninger, manglende kampform, lugten fra de nye gummistøvler, den varme madpakke, modstanderen, mig selv eller en dårlig vejrudsigt, men at jeg trænger til nye briller! (NB! Af hensyn til eventuelle modstandere bedes denne oplysning behandlet med diskretion.) Det er en stadig stigende tendens i det postmoderne samfund - og inden for neuropsykologien konstateres det nærmest også - at skakspillere omkring 41-års-alderen udvikler trangen til åndet belysning/oplysning og udvikling, på og uden for brættet. Omkring halvdelen af holdets semiprofessionelle skakspillende hundeejere har på nuværende tidspunkt briller og næsten den alder i gennemsnit, og det smitter faktisk af på holdets resultater. Hvis en sponsor ville være så venlig å sitte og gi´en potefuld moneter til folks briller for at sikre nogle mere præcise træk fra holdets spillere, ville det med sikkerhed bane vejen til Skakligaen. Måske også til holdleder/kampleder for at undgå hundeslagsmål og MISforståelser under afviklingen af kampene.

Er De interesseret? – og ønsker De at bevare den lokale skakklub i Nuuk?

Yderligere henvendelse til Coffee Master Per Arnt Rasmussen

P.S. Hvis skriftlig henvendelse så husk at komme
500 kr. i kuverten INDEN den lukkes.

LUNDEBORG 2005

Af Niels Erik Nielsen

25. udgave af den populære hurtigturnering på havnen i Lundeborg, havde 84 deltagere til start, hvilket må kaldes et betragteligt antal, især når man tager den generelt vigende tilslutning til skakken i betragtning. Højgaard & Co. frydede sig da også over fremmødet, og det vakte speciel glæde, at 26 af deltagerne var debutanter, hvilket jo lover godt for fremtiden. Efter en flot start på sommeren bød det meste af juli og begyndelsen af august mest på dårligt vejr, så risikoen for at lørdag den 6. august ville blive endnu en våd omgang, har uden tvivl fået en del til at blive væk, men som sædvanlig var FREM smukt repræsenteret; denne gang med 12 deltagere, hvilket atter indbragte specialpræmien til klubben med flest deltagere - et gavekort på 100 kr., som blev omsat i kolde øl og vand i middagspausen.

Den øverste mesterklasse var trods fraværet af den sekstendobbelte(!) mester Carsten Bank Krøldrup Friis meget stærkt besat, idet de tre internationale mestre Steffen Pedersen, Kim Pilgaard og Christian Kyndel Pedersen deltog. Helt efter bogen prægede de begivenhederne, mens vores tidligere mester Kim Skaanning måtte affinde sig med at spille andenviolin, hvilket også var tilfældet for Kristoffer Dyrgaard, der dog fik et enkelt fint stød ind, da han i næstsidste runde vandt over IM Kim Pilgaard. Efter fem runder tydede alt på, at Steffen Pedersen ville tage sin fjerde aktie i pokalen, idet han stod noteret for lutter ettaller, men i de to afsluttende runder måtte han ned mod sine to IM-kolleger, og det betød at sejren gik til Christian Kyndel, der som den eneste i mesterskabsklassen formåede at gå ubesejret gennem de syv runder.

Mester 2 har ofte været præget af FREM-spillere, og det var da også tilfældet i år, men modsat tidligere var vi kun repræsenteret af Tom Frantsen, der for første gang i adskillige år måtte tage til takke med næstbedste gruppe, som han vandt i sikker stil. I Basis 1 lykkedes det også for Jess Nykjær at komme på sildekasserne, men det var ikke eneste gang, han var i centrum den dag, idet han af de to modne damer frøken Jensen og Havgassen sammen med Erik René Nielsen og Ejvind Funch Carlsen var nomineret til titlen 'Årets skakrøv', men da det kom til stykket, foretrak de to strenge dommere den ældste af slagsen!

Debutanten Alexander Pulli strøg helt til tops i Basis 5, mens Torben Bo Nielsen for tredje år i træk kom i præmierne. Denne gang skete det i Basis 7, hvor det også lykkedes for en anden debutant, nemlig Martin Utoft, at få en podieplads. I den efterfølgende lynturnering imponerede unge Utoft, der endnu ikke har prøvet at spille i klub, ved at nå semifinalen.

Klubben fik endnu en mand på sildekasserne, da Christian Boller tog en flot andenplads i Basis 8.

Mester 1

Nr	Navn	Klub	Rat.	1	2	3	4	5	6	7	8	Po.
1	Christian Kyndel	Nordre	2379	x	1	1	½	½	1	1	1	6
2	Steffen Pedersen	Helsinge	2463	0	x	0	1	1	1	1	1	5
3	Kim Pilgaard	Brønshøj	2424	0	1	x	1	0	½	1	1	4½
4	Jan Nordenbæk	SØF	2230	½	0	0	x	½	1	½	1	3½
5	**Kristoffer Dyrgaard**	**Frem**	**2058**	**½**	**0**	**1**	**½**	**x**	**0**	**½**	**0**	**2½**
6	Claus Rossen	Viborg	2171	0	0	½	0	1	x	0	1	2½
7	**Kim Skaanning**	**Frem**	**2106**	**0**	**0**	**0**	**½**	**½**	**1**	**x**	**0**	**2**
8	John Frederiksen	Nyborg	2098	0	0	0	0	1	0	1	x	2

Mester 2

Nr	Navn	Klub	Rat.	1	2	3	4	5	6	7	8	Po.
1	**Tom Frantsen**	**Frem**	**2036**	**x**	**½**	**1**	**½**	**0**	**1**	**1**	**1**	**5**
2	Marie Frank-Nielsen	Nr. Åby	1994	½	x	1	0	1	0	1	1	4½
3	Alex Hansen	Tåstrup	1983	0	0	x	½	1	1	1	1	4½
4	Per Smidt Sørensen	SØF	2010	½	1	½	x	0	0	½	1	3½
5	Peter Grau	Læsef.	2021	1	0	0	1	x	1	0	0	3
6	Frode Nielsen	Fr.berg	1906	0	1	0	1	0	x	1	0	3
7	Preben Sig	Nyborg	1915	0	0	0	½	1	0	x	1	2½
8	Gert Aagaard	E.M.	1954	0	0	0	0	1	1	0	x	2

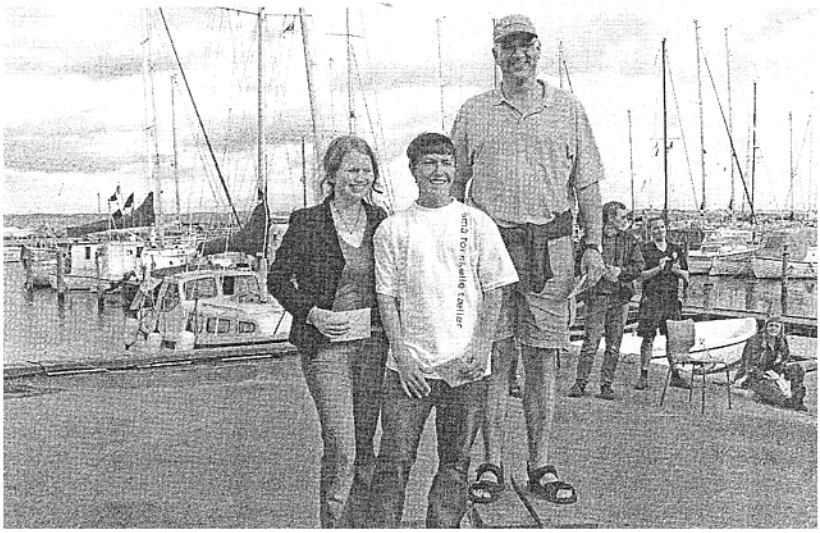

(Foto: Erik Rasmus Hansen)
Præmietagerne i Mester 2: Marie Frank-Nielsen, Alex Hansen og Tom Frantsen.

Basis 1

Nr	Navn	Klub	Rat.	1	2	3	4	5	6	7	8	Po.
1	Ove Matras	Fåborg	1810	x	½	½	½	1	1	1	½	5
2	**Jess Nykjær**	**Frem**	**1776**	**½**	**x**	**½**	**1**	**0**	**1**	**1**	**1**	**5**
3	Arne Bech Madsen	Nr. Åby	1814	½	½	x	1	½	½	1	0	4
4	**Alex Sørensen**	**Frem**	**1795**	**½**	**0**	**0**	**x**	**1**	**1**	**0**	**1**	**3½**
5	Ib Lynæs Hansen	Grenå	1866	0	1	½	0	x	½	0	1	3
6	Flemming Borg	Allerød	1804	0	0	½	0	½	x	1	1	3
7	Michael Timling	SØF	1810	0	0	0	1	1	0	x	½	2½
8	**Hans Hansen**	**Frem**	**1775**	**½**	**0**	**1**	**0**	**0**	**0**	**½**	**x**	**2**

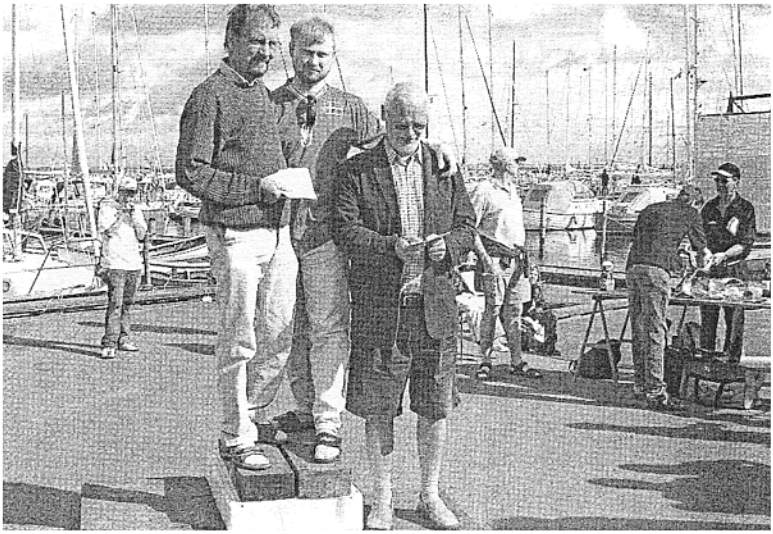

(Foto: Erik Rasmus Hansen)
Basis 1: Ove Matras, Jess Nykjær og Arne Bech Madsen.

Basis 3

Nr	Navn	Klub	Rat.	1	2	3	4	5	6	7	8	Po.
1	Knud Koudahl	Årslev	1543	x	1	0	1	1	1	1	1	6
2	Cipriano Sande Caceres	O.S.	1562	0	x	1	1	0	1	1	1	5
3	Christian Winther	Læsef.	1564	1	0	x	½	1	0	1	1	4½
4	Erik René Nielsen	SØF	1589	0	0	½	x	1	½	1	½	3½
5	Andrew Vilarde	Indslev	1608	0	1	0	0	x	1	0	1	3
6	Gorm Præst Jørgensen	E.M.	1600	0	0	1	½	0	x	0	1	2½
7	**Lene Kuntz**	**Frem**	**1580**	**0**	**0**	**0**	**0**	**1**	**1**	**x**	**0**	**2**
8	Niels Henrik Cappelen	Læsef.	1614	0	0	0	½	0	0	1	x	1½

Basis 5

Nr	Navn	Klub	Rat.	1	2	3	4	5	6	7	8	Po.
1	Jeppe Jørgensen	Læsef.	1382	x	1	0	1	1	1	1	1	6
2	**Alexander Pulli**	**Frem**	**1391**	**0**	**x**	**1**	**1**	**1**	**1**	**1**	**1**	**6**
3	Hans Hansen	Midtfyn	1370	1	0	x	0	1	1	1	1	5
4	Erland Johansen	E.M.	1350	0	0	1	x	0	1	1	1	4
5	Carsten Larsen	LODAK	1400	0	0	0	1	x	0	1	1	3
6	Poul Hansen	Årslev	1323	0	0	0	0	1	x	0	1	2
7	Peter Petersen	LODAK	1400	0	0	0	0	0	1	x	1	2
8	Jimmy Sørensen*	Nyborg	1325	0	0	0	0	0	0	0	x	0

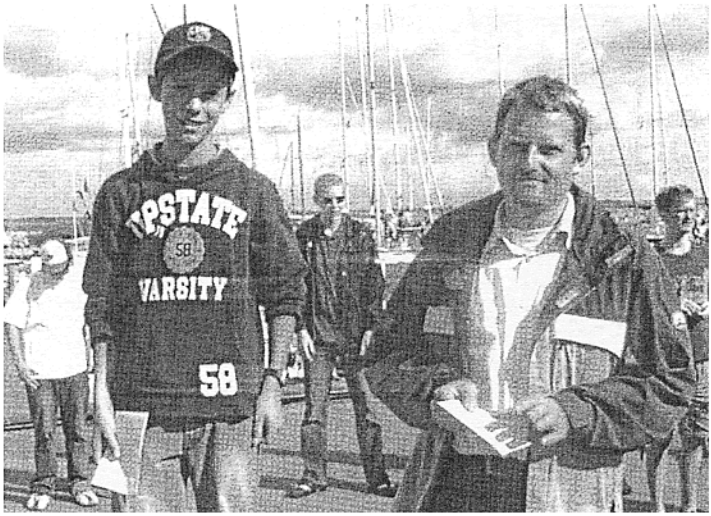

Basis 5: Alexander Pulli tog den delte førsteplads – her på sildekasserne sammen med nr. 3 Hans Hansen, Midtfyn.

Basis 7

Nr	Navn	Klub	Rat.	1	2	3	4	5	6	7	8	Po.
1	Daniel Thomasson	Midtfyn	1095	x	1	½	1	1	1	1	1	6½
2	**Torben Bo Nielsen**	**Frem**	**1100**	**0**	**x**	**1**	**0**	**1**	**1**	**1**	**1**	**5**
3	**Martin Utoft**	**Frem**	**1100**	**½**	**0**	**x**	**1**	**0**	**1**	**1**	**1**	**4½**
4	Stephan Christensen	E.M.	1100	0	1	0	x	1	0	1	1	4
5	Knud Hvilsted	Fåborg	1060	0	0	1	0	x	1	1	1	4
6	Magnus Gøttche	Båring	1100	0	0	0	1	0	x	1	1	3
7	Rune Gøttche	Båring	1100	0	0	0	0	0	0	x	1	1
8	Brian Magnussen*	E.M.	1100	0	0	0	0	0	0	0	x	0

Basis 7: Torben Bo Hansen, Daniel Thomasson og Martin Utoft.

Basis 8

Nr	Navn	Klub	Rat.	1	2	3	4	5	6	7	8	Po.
1	Jacob Holm	Læsef.	1000	x	1	1	1	1	1	1	1	7
2	**Christian Boller**	**Frem**	**1000**	**0**	**x**	**1**	**1**	**1**	**1**	**1**	**1**	**6**
3	Morten Madsen	Båring	1050	0	0	x	1	0	1	1	1	4
4	**Niels Boller**	**Frem**	**1000**	**0**	**0**	**0**	**x**	**1**	**1**	**0**	**1**	**3**
5	Benny Larsen	LODAK	1000	0	0	1	0	x	0	1	1	3
6	Karen Sohne Hansen	Indslev	1000	0	0	0	0	1	x	1	1	3
7	Poul Jørgensen	Indslev	1000	0	0	0	1	0	0	x	1	2
8	Helmer Dahl*	SØF	1000	0	0	0	0	0	0	0	x	0

Vi havde tre mand med i Basis 1: Forrest tv. møder Hans Hansen Ove Matras, mens Alex Sørensen er oppe mod vores tidligere medlem Ib Lynæs (delvis skjult).

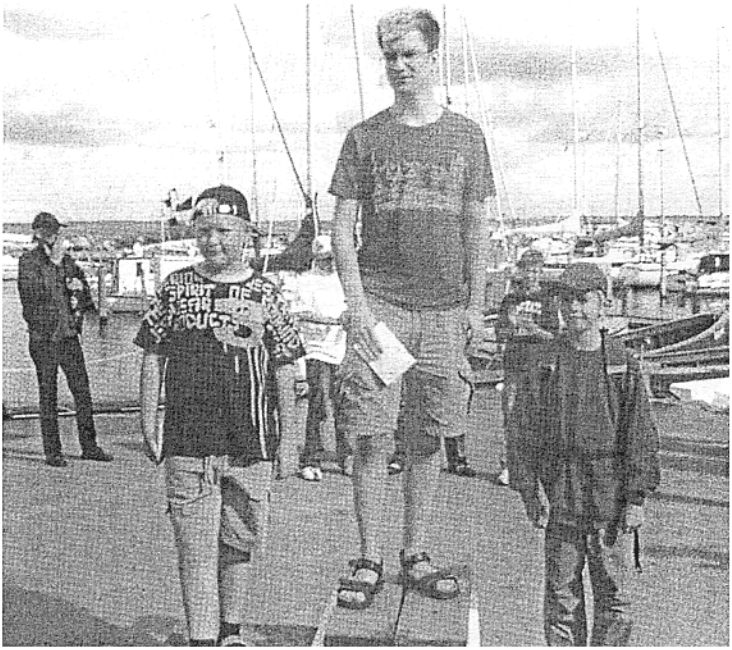

Basis 8: Christian Boller, Jakob Holm og Morten Madsen.

Formand Højgaard i aktion

VESTERHAVSTURNERINGEN 2005

Af Niels Erik Nielsen

Den 20. udgave af den populære Vesterhavsturnering blev spillet på Præstegårdsskolen i Esbjerg med 127 deltagere til start i en stor åben gruppe, der talte 8 stormestre og 6 internationale mestre, men også fire spillere fra Frem, nemlig Jonas Nilsson, Alex Sørensen, Lene Kuntz og vores B-medlem Jonathan Nørsøller, der er A-medlem i Kerteminde.

I det stærke felt kunne vores udsendte trup naturligvis ikke hævde sig helt fremme, men som det fremgår af de følgende små parti-nedslag, fik alle dog lejlighed til at brillere undervejs, først gælder det Jonas, som i 5. runde tog den største rating-skalp:

Hvid: Jonas Nilsson, (1958)
Sort: Erling Høiberg, (2131)
[noter: NEN]

1.e4 c6 2.d4 d5 3.♘c3 dxe4 4.♘xe4 ♗f5 5.♘g3 ♗g6 6.♘f3 ♘d7 7.c3 e6 8.♗d3 ♗xd3 9.♕xd3 ♘gf6 10.♗g5 ♗e7 11.0-0 0-0 12.♖ad1 ♕a5 13.a3 ♖fe8 14.♖fe1 ♖ad8 15.♕c2 h6 16.♗xf6 ♘xf6 17.♘e5 ♕c7 18.♘e4 ♘xe4 19.♕xe4 ♗d6 20.g3 c5 21.dxc5 ♗xc5 22.b4!? ♗d6 23.♖c1 ♗e7

23...♗xe5 24.♕xe5 ♕xe5 25.♖xe5 ser også ret lige ud

24.c4 ♗f6 25.♕e2 ♖d4 26.♘f3 ♖d6 27.c5 ♖d5 28.♖cd1 ♖f5?!

⌓28...♖ed8

29.♘d4 ♖e5 30.♘b5 ♖xe2 31.♘xc7 ♖xe1+ 32.♖xe1 ♖d8 33.♘b5 a6 34.♘d6 ♖d7 35.a4 ♗d4 36.♖c1 ♗e5 37.♘c4 ♗c7 38.b5 axb5 39.axb5 ♖d5 40.b6! ♗b8 41.♘a5!+− ♖d7 42.c6 bxc6 43.♖xc6 ♖d5 44.♖c8+ ♔h7 45.♘c6 ♖c5 46.♘e7 ♖xc8 47.♘xc8 ♔g8 48.♘e7+ ♔f8 49.♘c6

1 - 0.

Hvid: Ernst Jessen (1541)
Sort: Alex Sørensen, (2029)
[noter: NEN]

1.e4 d5 2.exd5 ♘f6 3.♘f3 c6 4.dxc6 ♘xc6 5.♗e2 ♗f5 6.d3 ♕b6 7.0-0 0-0-0 8.♘bd2 e5 9.♘c4 ♕c7 10.♗e3 ♗e6 11.b3 e4 12.♘e1?!

⌓12.♘fd2

12...h5 13.f3 exf3 14.♗xf3 ♘g4 15.♗xg4 hxg4 16.♗f4 ♕d7?

16...♗c5+! 17.♔h1 *(17.d4 ♖xd4)* 17...g3!! 18.h3 ♗xh3-+.

17.c3 ♗c5+ 18.d4?

⌓18.♔h1

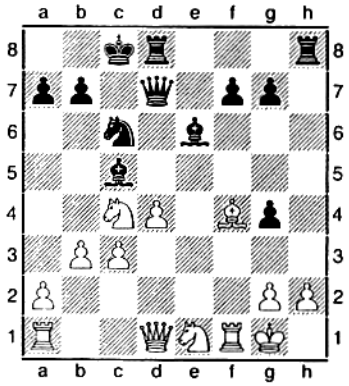

18...♘xd4! 19.cxd4 ♕xd4+ 20.♕xd4 ♗xd4+ 21.♗e3 ♗xa1

22.♗xa7 ♗d4+ 23.♗xd4 ♖xd4 24.♘e5 f6 25.♘5d3 b6 26.♘f4 ♗d7 27.♘c2 ♖d2 28.♖c1 ♔b7 29.♘b4 ♖e8 30.♘fd5 ♗c6! 31.♘f4
31.♘xc6 ♖xd5-+
31...♗e4 32.♘h5 ♖xg2+ 33.♔f1 ♖xh2 34.♘g3 ♗f3 35.♖e1 ♖xe1+ 36.♔xe1 g6 37.♘f1 ♖e2+
0 - 1.

Hvid: Jonathan Nørsøller, (1685)
Hvid: Michael Knudsen (1445)
[noter: NEN]
1.e4 c6 2.d4 d5 3.♘c3 dxe4 4.f3 exf3 5.♘xf3 ♗g4 6.♗c4 e6 7.0-0 ♘f6 8.h3 ♗h5 9.♗e3 ♗e7 10.♕e1 ♘bd7 11.♘g5 h6 12.♘ge4 ♗g6 13.♗f4 ♘b6 14.♗b3 ♘xe4 15.♘xe4 ♕xd4+ 16.♔h1 ♕xe4 17.♕g3 c5 18.♖ae1 ♕c6??
Bedre 18...♕f5!
19.♗xe6 ♘d5 20.♗xd5 ♕xd5 21.♗d6 ♗e4 22.♖xe4! ♕xe4 23.♖e1 ♕g6
23...♕d5!?
24.♖xe7+ ♔d8 25.♕e5! ♕g5 26.♗c7+ ♔c8 27.♕d6 ♕f5 28.♗b6!
1 - 0.

Hvid: Simon Christensen (1000)
Sort: Lene Kuntz, (1598)
[noter: NEN]
1.d4 d5 2.♘f3 ♘f6 3.♗f4 e6 4.e3 c5 5.c3 ♘c6 6.♘bd2 cxd4 7.exd4 ♗e7 8.♗d3 0-0 9.♕c2 ♗d7 10.♘e5 ♖c8 11.♕d1 a6 12.♕f3 ♖e8 13.♕h3 g6 14.♘xc6?!
♘14.0-0
14...♖xc6 15.♗e5 ♗f8 16.♘f3 ♘h5
16...♘e4!
17.g4 ♘g7 18.g5 ♘h5 19.♖g1 ♖b6 20.♖b1!? ♗d6 21.♗xd6 ♖xd6 22.♕h4 ♕a5 23.a3 ♗b5 24.♗c2 ♗a4 25.♗d3 ♗b3 26.♘e5 ♕a4 27.♗e2 ♗c2 28.♗xh5?
28.♖c1±
28...♗xb1 29.♕f4 ♖d7! 30.♘xd7 ♕xd7 31.♕c1?! ♗f5 32.♗e2 e5! 33.dxe5 ♖xe5 34.♕d2?
♘34.♖g3

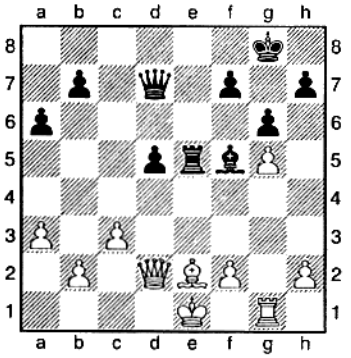

34...♗g4!-+ 35.♔d1 ♖xe2
0 - 1.

Slutstillingen:
1. GM Vladimir Belov (Rusland) 7.5p.; 2-5. GM Igor Khenkin (Tyskland), IM Marten Solleveld (Holland), GM Stefan Djuric (Serbien), GM Sergey Kalinitschew (Tyskland), alle 7p. 6-11. GM Rodrigo Vasquez (Chile), IM Kim Pilgaard (Danmark), GM Aloyzas Kveinys (Litauen), G. Govasheshvili (Rusland), IM Vincent Colin (Frankrig), IM Shkapenko (Rusland), alle 6.5p. ...nr. 46. Alex Sørensen, FREM 5p. (1799) 1793, nr. 50. Jonas Nilsson, FREM 5p. (1836) 1835, nr. 74. Jonathan Nørsøller, Kerteminde 4,5p. (1685) 1628, nr. 89. Lene Kuntz, FREM 4p. (1598) 1580.

Tam sæsonafslutning!

af Peter Kinggaard

Midt i juni gik Skakklubben på sommerferie efter en lang og begivenhedsrig sæson, hvor klubben bl.a. genvandt sin divisionsstatus. Sidste arrangement var den traditionelle Frem Open, som dog ikke var særlig åben, for blandt de kun 32 deltagere var der kun 9 gæster fra andre klubber.

De syntes åbenbart godt om turneringen, for 3 af dem meldte sig efterfølgende ind i Frem, og det betød samtidig, at alle 4 grupper blev vundet af Frem-spillere.

Mere kampgejst, tak!

Øverste gruppe var svagt besat med et ratinggennemsnit på kun 1858, og det betød at klubbens juniortræner, Kim Skaanning, var kæmpefavorit, men han gjorde det lidt besværligt for sig selv ved sensationelt at tabe til Jens Rasmussen i 2. runde, som med denne sejr lagde grunden til en fin 2.plads. Derefter var der dog ingen slinger i valsen fra Kims side, som vandt med 1½ points forspring, godt hjulpet af at gruppens øvrige deltagere var meget enige om at dele point. Hvorfor have besværet med at møde op i klubben, når man tager remis efter eksempelvis 1.d4, d5 2.Sf3? Det ville måske være en ide at indføre et forbud mod remistilbud, således som det blev praktiseret i superstormesterturneringen Mtel Masters i Sofia tidligere på året, uden sammenligning i øvrigt. Remisprocenten på knap 61 procent kan vel dårligt blive overgået i næste turnering. En score på 50% var nok til at Jesper Knudsen og Jonas Nilsson kunne dele 3.præmien.

Gruppe Gruppe 1 — Ratinggennemsnit 1858

	Navn	Klub	Rating	Forve	1	2	3	4	5	6	7	I alt	Plac	Ny R
1	Jesper Knudsen	Frem	1907	4,00	8 ½	2 ½	3 ½	4 ½	5 ½	6 ½	7 ½	3½	3	1892
2	Erling Jørgensen	Frem	1720	2,15	7 ½	1 ½	8 0	3 ½	4 ½	5 0	6 ½	2½	8	1731
3	Preben Sig	Nyborg	1961	4,55	6 1	7 ½	1 ½	2 ½	8 0	4 ½	5 0	3	5	1915
4	Jonas Nilsson	Frem	1776	2,70	5 0	6 ½	7 ½	1 ½	2 ½	3 ½	8 1	3½	3	1800
5	Kim Skaanning	Sydøstfyn	2098	5,75	4 1	8 0	6 1	7 1	1 ½	2 1	3 1	5½	1	2098
6	Bent Jensen	Frem	1881	3,75	3 0	4 ½	5 0	8 1	7 ½	1 ½	2 ½	3	5	1859
7	Theis Nielsen	Højfyn	1748	2,40	2 ½	3 ½	4 ½	5 0	6 ½	8 ½	1 ½	3	5	1766
8	Jens Rasmussen	LF	1771	2,65	1 ½	5 1	2 1	6 0	3 1	7 ½	4 0	4	2	1812

Sikre sejre til nye folk

Jakob Petersen indledte turneringen som Fiber-spiller og afsluttede den med maner som Frem-spiller ved at gå ubesejret gennem gruppe 2, som var delt mellem 4 spillere med ca. 1650 i rating og 4 med kun 13-1400. Denne ulige kamp i kampen blev vundet klart af "de bedste" med 12-4.

Talentfulde Jonathan Nørsøller, som er B-medlem af Frem (måske snart A?) sikrede sig 2.pladsen, mens de 2 veteraner, Alfred Andersen og Erling Rasmussen, fik det meste af indskuddet tilbage ved at dele den sidste præmie.

Frem Open 2005

Gruppe: Gruppe 2 — Ratinggennemsnit: 1497

	Navn	Klub	Rating	Forve	1	2	3	4	5	6	7	I alt	Plac	Ny R
1	Leif Rasmussen	Odense	1302	1,70	8 0	2 0	3 ½	4 0	5 0	6 0	7 1	1½	8	1293
2	Jonathan Nørsøller	Kertem.	1660	5,00	7 ½	1 1	8 1	3 ½	4 0	5 ½	6 1	4½	2	1645
3	Jacob Petersen	Fiber	1612	4,60	6 ½	7 1	1 ½	2 ½	8 1	4 1	5 1	5½	1	1639
4	Alfred Andersen	Frem	1624	4,70	5 0	6 1	7 0	1 1	2 1	3 0	8 1	4	3	1603
5	Casper Emil Rouchmann	Frem	1427	2,85	4 1	8 0	6 0	7 ½	1 1	2 ½	3 0	3	6	1434
6	Erling Rasmussen	Søndersø	1679	5,20	3 ½	4 0	5 1	8 ½	7 1	1 1	2 0	4	3	1643
7	Peter Kinggaard	Frem	1306	1,75	2 ½	3 0	4 1	5 ½	6 0	8 0	1 0	2	7	1317
8	Jørn Pallesen	Frem	1365	2,25	1 1	5 1	2 0	6 ½	3 0	7 1	4 0	3½	5	1421

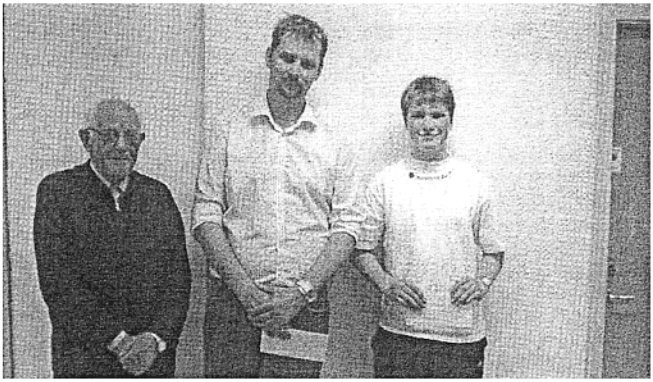

Præmietagerne i Gruppe 2: fra venstre Alfred Andersen, Jacob Petersen og Jonathan Nørsøller.

I gruppe 3 skulle Teddy Olesen forsøge at ride videre på succesbølgen fra Fynsmesterskabet i Indslev, hvor det blev til imponerende 6½/7. Her begyndte det også fint med 3 gevinster, men så trådte Teddy lige kraftigt nok på bremsepedalen, hvilket betød, at han inden sidste runde måtte se sig overhalet af Marie Vang Nielsen, som endelig havde fundet ud af at udskifte den lange række af remis'er med noget der tæller dobbelt så meget. Med en afsluttende gevinst mod Marie kunne Teddy dog notere sig for sin anden turneringssejr i sin korte tid som medlem af Frem, om end ratinggevinsten ikke blev så stor denne gang. For Andy Carlsons vedkommende skete der et sammenstød mellem "blå mandag" og første runde i turneringen, men derefter gjorde Andy det glimrende med 4½ point, som gav adgang til den sidste podieplads.

Frem Open 2005

Gruppe: korr.3 — Ratinggennemsnit: 1229

	Navn	Klub	Rating	Forve	1	2	3	4	5	6	7	I alt	Plac	Ny R
1	Teddy Olesen	Frem	1301	4,30	8 1	2 1	3 1	4 ½	5 ½	6 ½	7 1	5½	1	1355
2	Gunner Andersen	Midtfyn	1207	3,25	7 0	1 0	8 0	3 0	4 1	5 1	6 0	2	7	1151
3	Tobias Rostgaard	Frem	1278	3,48	6 1	7 0	1 0	2 1	8 1	4 1	5 0	4	3	1301
4	Jacob Lykke Barnewitz	Frem	1189	3,00	5 1	6 ½	7 ½	1 ½	2 0	3 0	8 0	2½	6	1167
5	Alexander Hjorth	Frem	1216	3,35	4 0	8 0	6 0	7 0	1 ½	2 0	3 1	1½	8	1133
6	Jan Jensen	Frem	1200	3,20	3 0	4 ½	5 1	8 0	7 0	1 ½	2 1	3	5	1191
7	Marie Vang Nielsen	Frem	1253	3,22	2 1	3 1	4 ½	5 1	6 1	8 ½	1 0	4	3	1289
8	Andy Carlson	Frem	1189	3,00	1 0	5 1	2 1	6 1	3 0	7 ½	4 1	4½	2	1257

B 3: Andy Carlson, Marie Vang Nielsen og Teddy Olesen.

KALENDER FOR FREM

August	
Mandag 29. august kl. 19:	Holdsætningsmøde
September	
Mandag 5. september kl 18.30:	Klubturnering (1)
Mandag 12. september kl. 18.30:	Klubturnering (2)
Mandag 19. september kl. 18.30:	Klubturnering (3)
Mandag 26. september kl. 18.30:	Klubturnering, opsamling
Oktober	
Mandag 3. oktober kl. 18.30:	Klubturnering (4)
Mandag 10. oktober kl. 18.30:	Klubturnering (5)
Mandag 17. oktober kl. 18.30:	Klubturnering, opsamling
Mandag 24. oktober kl. 19.00:	Holdturnering (1)
Fredag 28. oktober:	Weekendturnering
Lørdag 29. oktober:	Weekendturnering
Søndag 30. oktober:	Weekendturnering
Mandag 31. oktober kl. 18.30:	Klubturnering (6)
November	
Søndag 6. november kl. 12.00:	Frem 1 - Roskilde 1
Mandag 7. november kl. 19.00:	Pokalturnering
Mandag 14. november kl. 19.00:	Holdturnering (2)
Søndag 20. november kl. 12.00:	Frem 1 - Dianalund 1
Mandag 21. november kl. 18.30:	Klubturnering (7)
Mandag 28. november kl. 19.00:	Pokalturnering (2)
December	
Mandag 5. december kl. 19.00:	Holdturnering (3)
Søndag 11. december kl. 12.00:	Sydøstfyn 1 - Frem 1
Mandag 12. december kl. 19.00:	Lynmesterskab
Fredag 16. december kl. 18.00:	Julefrokost
Mandag 19. december kl. 18.00:	Juleafslutning for juniorer
Onsdag 28. december kl. 10.00:	Odense Energi Cup

Januar	
Mandag 9. januar kl. 18.30:	Vinterfemmeren (1)
Søndag 15. januar kl. 12.00:	Nykøbing Falster 1 - Frem 1
Mandag 16. januar kl. 19.00:	Holdturnering (4)
Mandag 23. januar kl. 19.00:	Pokalturnering
Mandag 30. januar kl. 18.30:	Vinterfemmeren (2)
Februar	
Søndag 5. februar kl. 12.00:	Frem 1 - Næstved
Mandag 6. februar kl. 19.00:	Holdturnering (5)
Mandag 13. februar kl. 18.30:	Vinterfemmeren (3), Pokaltur.
Mandag 20. februar:	VINTERFERIE!
Mandag 27. februar kl. 19.00:	Holdturnering (6)
Marts	
Søndag 5. marts kl. 12.00:	Frem 1- Nyborg 1
Mandag 6. marts kl. 18.30:	Vinterfemmeren (4)
Mandag 13. marts kl. 18.30:	Vinterfemmeren (5)
Søndag 19. marts kl. 12.00:	Ringsted 1 - Frem 1
Mandag 20. marts kl. 19.00:	Holdturnering (7)
Mandag 27. marts kl. 19.00:	GENERALFORSAMLING!
April	
Mandag 3. april kl. 18.30:	Frem Open (1)
Mandag 10. april kl. 18.30:	Frem Open (2)
Mandag 17. april:	2. påskedag
Mandag 24. april kl. 18.30:	Frem Open (3)
Maj	
Mandag 1. maj kl. 18.30:	Frem Open, opsamling
Mandag 8. maj kl. 18.30:	Frem Open (4)
Mandag 15. maj kl. 18.30:	Frem Open (5)
Mandag 22. maj kl. 18.30:	Frem Open, opsamling
Mandag 29. maj kl. 18.30:	Frem Open (6)
Juni	
Søndag 4. juni kl. 11.00:	DSU-pokalfinale
Mandag 5. juni:	2. pinsedag
Mandag 12. juni kl. 18.30:	Frem Open (7)

Den omvendte verden

I et sportsarrangement er det almindeligvis finalen, som afslutter seancen. For gruppe 4's vedkommende gjorde det modsatte sig dog gældende, idet de to forhåndsfavoritter, Alexander Pulli og Kasper Utoft, krydsede klinger allerede i første runde. Her tog Alexander første stik af i alt syv - ganske imponerende, men Kasper fulgte ganske godt med til en sikker 2.plads. De to herrer kunne dermed notere et samlet plus på 200 ratingpoint, hvilket næsten var det vigtigste. Emil Deleuran har i de seneste turneringer måttet affinde sig med den utaknemlige 4.plads, men denne gang lykkedes det Emil med 4½ point at komme blandt dem, som skulle fotograferes til klubbladet.

Til slut lidt forbrugeroplysning: 13. udgave af Frem Open spilles fra 3. April til 12. Juni 2006.

Gruppe Gruppe 4 — Ratinggennemsnit 1077

	Navn	Klub	Rating	Forve	1	2	3	4	5	6	7	I alt	Plac	NyR
1	Mads Hansen	Frem	1050	3,20	8 ½	2 0	3 1	4 0	5 0	6 1	7 1	3½	4	1064
2	Emil Deleuran	Frem	1159	4,40	7 1	1 1	8 ½	3 1	4 0	5 0	6 1	4½	3	1164
3	Anders Holst Nielsen	Frem	1000	2,60	6 0	7 0	1 0	2 0	8 1	4 0	5 0	1	8	1000
4	Kasper Utoft	Frem	1091	3,65	5 0	6 1	7 1	1 1	2 1	3 1	8 ½	5½	2	1174
5	Alexander Pulli	Frem	1184	4,70	4 1	8 1	6 1	7 1	1 1	2 1	3 1	7	1	1301
6	Christian Boller	Frem	1000	2,60	3 1	4 0	5 0	8 ½	7 0	1 0	2 0	1½	7	1000
7	Emil Bülow Pedersen	Frem	1090	3,65	2 0	3 1	4 0	5 0	6 1	8 0	1 0	2	6	1016
8	Søren Christensen	Frem	1042	3,10	1 ½	5 0	2 ½	6 ½	3 0	7 1	4 ½	3	5	1038

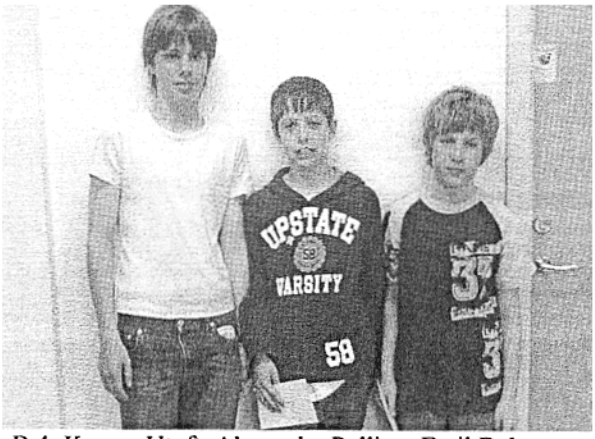

B 4: Kasper Utoft, Alexander Pulli og Emil Deleuran.

Horsens Lang Weekend

Af Jesper Knudsen

Jeg har besøgt Horsens to gange før i forbindelse med det formanden Eigil Skaarup kalder Horsens Skakforening flagskib, nemlig Horsens Lang Weekend. Et flagskib der syntes at blafre lidt tilfældigt i vinden. Desværre syntes vinden at være aftagende, idet kun Mads Boe med næsten 2400 kunne imponere, når vi kigger på tallene. Det skal tilføjes at feltet alligevel bestod af så mange mesterspillere, at enhver turnering på Fyn, ville ligne en jolle i sammenligning med det såkaldte flagskib.

Fra Frem havde vi udsendt fem spillere, hvoraf to af dem var junior spillere - Jeg betragter det som min opgave, at støtte alle de positive elementer, vi har i klubben, og at være synlig i forhold til vores store juniortrup, anser jeg for en naturlig del af mit formandskab. Jeg havde derfor opfordret de unge spillere til at tage med til Horsens. At jeg først tager fat på denne opgave i løbet af sommerferien gør desværre, at ganske få er til at komme i kontakt med, idet de fleste enten er taget på ferie eller har planlagt ferie i den pågældende uge. Resultatet blev altså deltagelse af Alexander Pulli og Bent Carl Christensen. Jeg forsøger igen med Kerteminde Weekend (husk det nu kære ungdom), men to spillere er bedre end ingen spillere. Også Yann Le Besc og Mathias Meunier havde valgt at deltage. Yann, Bent og Alexander spillede i nederste gruppe, imedens Mathias og undertegnede var placeret i mellemgruppen.

Turneringsformen er en flad schweizer og det gav desværre en parring af Alexander og jeg i første runde. Alexander kom lige fra fire ugers ferie og tabte hurtigt i en sicilianer, hvor han spillede d5 lidt for hurtigt. Bent var lige ved at holde remis, men måtte ned til en spiller på 1700. Samme skæbne overgik ham i runden efter, men at han er en lovende spiller, der spiller nogle gode åbninger, men mangler selvfølgelig rutine. Bent havde i turneringens første to runder gode remis- chancer imod spillere på 1700+. Lidt ærgerligt. Her kommer vi ind i slutningen af turneringen, hvor modstanden er blevet lidt svagere, men stadig er dette i al sin enkelthed et godt parti:

Hvid: Bjarne Leth (1322)
Sort: Bent Carl Christensen (1260)

[noter: JK]

1.e4 c6 2.d4 d5 3.♘c3 dxe4 4.♘xe4 ♘f6 5.♘g3 ♗g4 6.♘f3 ♗xf3 7.gxf3

Ved ikke om dette er kendt. Det virker som en falliterklæring for hvid, der har afgivet for meget struktur for sit løberpar.

7...e6 8.♗g2 ♗e7 9.0-0 0-0 10.c4 c5 11.♗e3 cxd4 12.♗xd4 ♘c6 13.♗c3 ♕c7 14.♕c2 ♖fd8 15.♖ad1

a6 16.♗xf6?! ♗xf6 17.♘e4 ♗e5 18.b3 ♗xh2+ 19.♔h1 ♗e5 20.♖fe1 ♖xd1 21.♕xd1 ♖d8 22.♕e2 ♘b4 23.♗f1

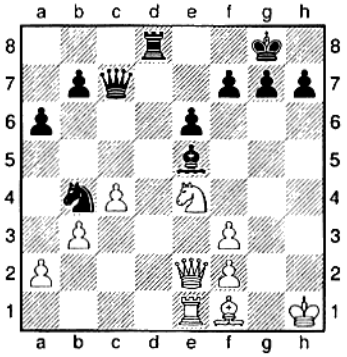

23...♕e7!
Og hvid opgav. Bent kommer vi til at se meget mere til. Forhåbentligt bliver han i Frem.
0 - 1.

I anden runde spillede jeg en remis med Jørgen Aaskov. Et parti hvor jeg var presset det meste af tiden, men fik det ønskede resultat. Jeg har efterhånden en god fornemmelse for disse situationer mod lidt bedre spillere, der gerne vil vinde over mig. Om ikke andet har jeg udviklet et instinkt for forsvar af svære stillinger. Yann havde en spiller på 2000 ude i torvene, men knækkede desværre i slutning af partiet, hvor varianterne blev multipliceret og temmelig afgørende. Alexander havde det tydeligvis svært, men det var ingen skam at tabe til Jens Olav Fogh med 1700 i rating. I sidste runde spillede Fogh med Mads Boe om 1. pladsen!

Knægten vandt 200 rating point i denne turnering. Vi spillede et par runder indtil dette skete:

Hvid: Stefan Wiecker (1991)
Sort: Jesper Knudsen (1930)
[noter: JK]
1.e4 c5 2.♘c3
Stefan holder fast i den lukkede variant. Jeg anbefalede ham sidste år at undersøge de åbne stillinger, der kommer efter Sf3- Forgæves, men jeg er vel heller ikke noget forbillede.
2...♘c6 3.g3 g6 4.♗g2 ♗g7 5.d3 ♖b8 6.f4
Stefan og jeg havde spillet denne variant aftenen før under et lynparti. Jeg havde desværre vist ham en lille krølle der kommer ved normal udvikling. Han afviger derfor her. Normalt er 6. Le3 b5 og hvid taber hvis han slår bonden på c5- kig selv på det.
6...b5 7.e5
Underligt. Jeg kender ikke trækket og har svært ved at se hvordan trækket harmonere med hvids opstilling. Jeg viste Kristofffer Dyrgård partiet - han havde heller ikke havde meget tilovers for ideen.
7...f5
Jeg reagerer (vanligt) lidt pubertært overfor ting, jeg ikke kender, men jeg ville ikke give ham e4 og desuden har sort god tid i denne stilling.
8.♘f3 b4 9.♘d5 ♘h6 10.0-0 0-0 11.♘g5 ♘f7 12.♘xf7 ♖xf7 13.♖e1 ♗b7!?
Nonchalant

14.c3 bxc3 15.bxc3 e6 16.♘e3 d6 17.d4

Det tog mig temmelig lang tid (40 min.) at se følgende variant.

17...cxd4 18.cxd4 ♖d7 19.♕a4 ♘xd4!?

Ikke det svære træk. Jeg havde svært ved at overskue konsekvenserne af hans dronnings placering i varianten.

20.♕xd4 dxe5 21.♕c4 exf4 22.♕xe6+ ♔h8 23.♖b1 fxe3 24.♗xe3

Sort vandt altså en bonde, men hvid fik sine brikker med.

24...♖e7 25.♕xe7?!

Undervurderer sorts kommende initiativ.

25...♕xe7 26.♗xa7

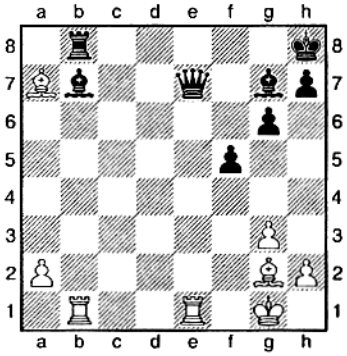

26... ♕a3! 27.♗xb8 ♗d4+ 28.♔h1 ♗xg2+ 29.♔xg2 ♕xa2+ 30.♔h3 g5! 31.♖e8+ ♔g7 32.♖b7+ ♔g6 33.g4 fxg4+ 34.♔xg4 ♕g2+ 34. opg.

0 - 1.

Stefan deltog også sidste år i Horsens. På daværende tidspunkt havde han 15-1600 i rating! Jeg har lavet en aftale med om at han spiller på klubbens 1. hold i år. Til gengæld viser jeg ham Odense og tager ansvaret for hans videre udvikling på brættet. Når Kim og nogle af klubbens andre teoretikere har vist ham vejen vil jeg tro at han stiger med 100-150 på kort tid. Stefan er 16 år.

I runden efter tabte jeg med sort til den modstander, der havde snydt Yann i anden runde. Det stillede det klare krav at jeg skulle vinde næste parti, hvis mine præmiechancer skulle forblive intakte:

Hvid: Jesper Knudsen (1930)
Sort: Jonas Udmark (1789

[noter:JK]

1.d4

Spiller egentlig e4, men har den opfattelse at man bør kunne begge stillinger. **1...♘f6 2.c4 g6 3.♘c3 ♗g7 4.e4 d6 5.♘f3 0-0 6.♗e2 e5 7.0-0 ♘c6**

Det er sådanne åbninger, jeg håber at sort spiller. En hovedvariant i kongeindisk– temmelig skarpt og derfor svært for mig at fedte en halv hjem. **8.d5 ♘e7 9.b4**

Dette træk skulle være årsagen til at Kasparov ikke spillede kongeindisk indtil han indstillede karrieren. Jeg ved selvfølgelig ikke hvorfor.

9...♘d7?!

En mindre kendt variant

10.♗e3 f5 11.♘g5 ♘f6 12.f3

Der skal være plads til løberen langs g1-a7 ellers forsvinder hvids initiativ på dronningefløjen.
12...f4 13.♗f2 ♔h8?!
Langsomt.
14.g4?!
Igen lidt pubertært. Jeg ville over i en stilling jeg kendte.
14...fxg3 15.hxg3 ♘eg8 16.♘e6
Sort truer med at spille Sg4!
16...♗xe6 17.dxe6 ♕e8? 18.♘d5?!
18. Sb5 vinder hurtigere
18...♖c8 19.♗xa7! ♘xd5 20.exd5
Strider imod erfaringen fra disse stillinger, men fristen for følgende variant var ikke til at modstå.
20...b6 21.c5 bxc5 22.bxc5!
Jeg kunne stadig redde officeren med b5, men igen fristen...
22...♖a8 23.cxd6 ♖xa7 24.dxc7 ♖xc7 25.d6

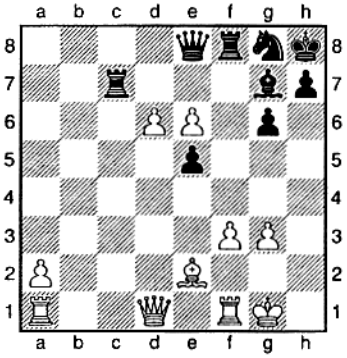

25...♕xe6?
Sort bryder sammen. Forståeligt.
26.dxc7 ♕h3 27.♕e1 e4 28.♖d1 ♗e5
Ser farligt ud, men løberen er jo bundet til forsvaret af kongen.
29.♖d8 ♗xg3
Sort valgte at gå mat. Respekt.
30.♕c3+ ♘f6 31.♕xf6+ ♔g8 32.♖xf8#
1 - 0.

Mathias havde ikke gjort væsen af sig og havde lige tabt et lidt ærgerligt parti, hvor han huskede temmelig meget forkert i åbningen. Han havde alligevel fået chancer, men tabte altså. Om det havde gjort ham sur, skal jeg ikke kunne sige, men han fandt om ikke andet sit 1. bat frem og flækkede kraniet på den nedadgående Erik Pedersen, der var fræk nok til at tilbyde remis ligesom Mathias gjorde klar til knuse ham:

Hvid: Mathias Meunier (1827)
Sort: Erik Pedersen (1831)
Noter. JK]
1.e4 c5 2.♘f3 ♘c6 3.d4 cxd4 4.♘xd4 g6 5.c4 ♗g7 6.♗e3 ♘f6 7.♘c3 ♘g4 8.♕xg4 ♘xd4 9.♕d1 ♘e6
Denne stilling har været kendt siden 1960érne. Bent Larsen har en del at sige om denne spillemåde.
10.♖c1 ♕a5 11.♗e2 b6 12.0-0 ♗b7 13.♗f3 d6? 14.e5! ♗xf3 15.♕xf3 0-0 16.exd6 exd6 17.♖fd1 ♗xc3?
Man kan ikke give sin sortfeltede løber uden at gå mat i disse stillinger.
18.bxc3 ♕xa2 19.♗h6 ♖fe8 20.h4
"... ikke så meget pis..." som Mathias analyserede sig frem til efter partiet.

20...♘g7 21.g4 ♖ac8 22.♕f6 ♘e6 23.♖e1 ♖xc4 24.♖xe6 ♖xg4+ 25.♔h2 ♖xh4+ 26.♔g3 ♖h3+

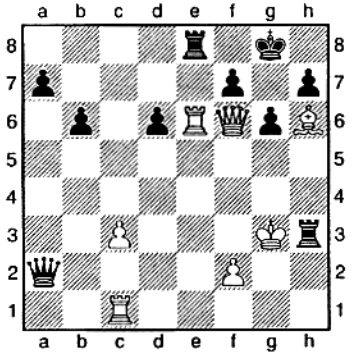

27.♔g2!
Den hopper en snu ræv ikke på **27...♕d5+** men sort opgav umiddelbart efter.
1 - 0.

Alexander havde haft det svært og kunne ikke spille op til sit ratingtal, men jeg ved at han kommer tilbage og at han engang vil spille for klubbens 1. hold. Bent hentede til gengæld 60 rating point, men måtte se 1. pladsen i deres gruppe gå til Yann, da denne havde aftalt remis med Mathias inden sidste runde.
Alt i alt en god turnering for Frem. Hyggeligt var det.

Noget for noget – test din skaknørd!

Af Bella Arnt Rasmussen

Føler du som er gift med - eller måske endda bor sammen med - en skaknørd, at din ven aldrig hører efter?

Kræver din skaknørd kontakt ved at skubbe til dig?

Hopper skaknørden op af dig, eller hidser sig op bare du køber lidt nyt badetøj?

Føler du kort sagt, at du hele tiden er et halvt skridt bagefter?

Så er det måske en ide at begynde at praktisere "noget for noget" - programmet. Note: For nemheds skyld anvendes som supplement til ordet "skaknørd", i det følgende synonymerne "vedkommende", "ven" og "han"". Dette skal dog ikke på nogen måde opfattes som at kvinder ikke engang imellem udviser samme adfærd som skaknørden.

Programmet "Noget for noget" er lavet til skaknørder, der er meget opmærksomhedskrævende, og til skaknørder hvor partneren føler at skaknørden har overtaget kontrollen. Metoden kan dog også bruges til skaknørder, der er svære at få kontakt til. "Noget for noget" står for at skaknørder fra nu af skal yde en lille indsats, for at få adgang til noget behageligt. Skaknørder skal f.eks. sidde stille og roligt, når vedkommende skal have smart tøj på. Skaknørder skal skjule topmaven og gå med jakke for at komme videre på turen, og får ikke kontakt/aktivering hver gang vedkommende beder om det. Målet med denne strategi er, at skaknørder ikke længere skal være den der igangsætter aktiviteter. skaknørder skal ikke længere have kontrol over hvad der skal ske, og hvornår det skal ske. Grundelementer i "noget for noget" programmet er:

Opfyld skaknørdens behov; Beløn den adfærd du ønsker; Skaknørden skal gøre noget for at få noget; Fjern årsagen til problemet;Ignorer uønsket adfærd; Træn din skaknørd på en positiv måde til de ting du ønsker; - "Hvis vi bliver ved at gøre det der ikke virker, så får vi samme resultat i morgen som i dag"

A. Opfyld skaknørdens behov.

For at have succes med dette træningsprogram, er det vigtigt at sørge for at din ven får opfyldt sine basale behov. Skaknørden skal have social kontakt, tilstrækkelig fysisk motion og aktivering. Det er også vigtigt, at din ven føler sig både elsket og ønsket i Jeres familie. Kæl og små hyggestunder er derfor en naturlig del af den daglige omgang med skaknørden. Sørg også så vidt muligt for, at din skaknørd kan komme hen til computeren mindst femten gange om dagen, og at vedkommende kommer ud til forskellige skakturneringer, hvor vedkommende kan møde andre skaknørder. Hvis du har problemer med skaknørdens opmærksomhed/hørelse når du kalder, kan du med fordel gå i gang med systematisk indkaldstræning. Indkaldstræningen bliver beskrevet detaljeret i næste nummer af "Varme drenge 3", hvor vi også går i detaljer med en række andre aktiverings-øvelser.

B. Beløn den adfærd du ønsker

Skaknørden skal finde ud af, at vedkommende kan få noget godt til at ske ved at gøre det vi ønsker. Mange er tilbøjelige til at skælde skaknørden ud, hvis vedkommende f.eks. farer omkring og ser stresset ud, mens vi gør rent, og skaknørden bliver tilsvarende ignoreret, når vedkommende lægger sig ned uden at tænde for TV-sporten.. Det laver vi om på i "noget for noget" programmet. Her får skaknørden kontakt og belønninger, når vedkommende gør det vi ønsker. Hvis din skaknørd f.eks. lægger sig ned på sofaen, kan du kaste en godbid hen til ham(selvom en skaknørd har en tyk hovedskal, så pas på ikke at ramme skaknørden i hovedet , der kan i nogle tilfælde forekomme små hjerneskader hvis godbidden vejer over 300 g) og evt.

udtale dig rosende , mens du til gengæld ignorerer vedkommende, når han går rundt i lokalet og prutter. Definer for dig selv hvad det er du ønsker og beløn skaknørden, når vedkommende gør det du ønsker. I flere situationer er det vigtigt at gå i gang med at belønne den ønskede adfærd, inden skaknørden gør noget uønsket. Hvis du for eksempel har en skaknørd der gerne vil løbe efter cykler, så er det vigtigt at du FØR din ven ser cyklen og når at reagere, begynder at belønne vedkommende for en adfærd du ønsker (f.eks. kontakt, sit, dæk mm.). Sørg for at bruge MANGE godbidder (chokolade eller skakbøger), så du er sikker på at kunne fastholde din skaknørds opmærksomhed. På denne måde kan du belønne din ven for det du ønsker, i stedet for at skælde vedkommende ud for det du ikke ønsker. Hvis din skaknørd er meget tændt på cykler, kan det være. at du skal holde ret stor afstand til cyklister i begyndelsen og så gradvist gå tættere på.

C. Skaknørden skal gøre noget for at få noget

Hvis du ikke har en særlig god kontakt med din skaknørd og føler at han nærmest ignorerer dig, kan du stille det krav at han kigger på dig hvert 5.sekund for at få adgang til forskellige goder. Det vil sige før skaknørden kan få mad, sidde i sofaen, opnå nærhed eller komme ud at tisse i haven, osv.. så skal han tage kontakt til dig. Den ernæringsmæssige rigtige kost for en skaknørd har vi erfaringsmæssigt fundet ud af at skaknørden selv synes er pølser med rødvin eller fadøl til. Det kan være særdeles vanskeligt at ændre på disse tvangstanker. Hvis skaknørdens pølser og rødvin/fadøl står frit fremme , er første skridt at fjerne den frie adgang til maden. Præsentér maden for skaknørden og giv ham 25 minutter at spise i. Hvis skaknørden fravælger maden, så fjerner du den råt og brutalt. Det er vigtigt at fastholde, at vedkommende kun har de 25 minutter at spise i, og du må ikke begynde at komme grillpølser og flødekartofler på tallerkenen for at få ham til at spise. Derved risikerer du at skaknørden lærer, at han får noget der er mere lækkert, hvis bare han venter med at spise, og du øger familiens udgifter til fortæring. Hvis du har store kontaktproblemer, kan du i en periode håndfodre skaknørden med hele hans foderration, således at al mad kommer direkte fra dig.

D. Fjern årsagen til problemet

Du kan i nogle tilfælde vælge, at fjerne det som udløser den uønskede adfærd: Hvis skaknørdens sko der står fremme hver dag lugter forfærdeligt af fodsved, så fjern skoene. Hvis skaknørden hugger børnenes legetøj og får en hel "fest" ud af at blive fanget, så kan du forsøge at undgå, at han kan komme i nærheden af børnenes legetøj. ' Fjern legetøjet fra de områder skaknørden har adgang til og sæt f.eks. et babygitter op der, hvor vedkommende ikke må komme. Hvis skaknørden hopper op ad alle gæster der kommer i huset, så

luk ham ind i et andet rum, f.eks. kosteskabet, indtil du har fået trænet ham til at sidde og hilse pænt, eller ligge i sin kurv.

E. Ignorer uønsket adfærd

Det at skælde skaknørden ud , tage sig til hovedet og skrige " nej, neej, NEEEJ... " har sjældent nogen virkning. Hvis det virkede, så havde man jo ikke problemet. For de fleste skaknørder gælder ofte at al kontakt, herunder også negativ kontakt, er bedre end ingen kontakt. Stop derfor med at give vedkommende negativ kontakt ved at skælde ud. En skaknørd der f.eks. skubber til dig i sofaen med snuden, eller slikke dig på næsen, prøver på at få opmærksomhed fra dig. Ved at sige "nej" og evt. skubbe igen giver man ham lige det vedkommende gerne vil have, nemlig opmærksomhed. Lad os tage et eksempel. Du har en skaknørd der altid skubber eller puffer til dig for at få kontakt. Det du skal gøre er at ignorere skaknørden, når han kommer og kræver kontakt. Det kan du gøre ved at lade være med at røre ved ham eller sige noget til vedkommende, og ved evt. at vende hovedet væk fra din ven. Du kan også rejse dig op og gå væk fra ham. Når du ignorerer skaknørdens skubben og puffen vil du ofte opleve, at han prøver mere ihærdigt. Hvis det sker. er det helt afgørende for resultatet, at du fastholder din ignorering. Tænk på en ung 3-årig skakspiller der bliver hysterisk, når vedkommende ikke får sin vilje. Første gang barnet f.eks. bliver hysterisk over ikke at måtte få noget i Dansk Skaksalg. kan det ske al moderen giver efter. Dermed har hun startet en ond cirkel, der hedder; hvis jeg bliver hysterisk får jeg min vilje og får noget lækkert fra Dansk Skaksalg. Næste gang barnet vil have noget, prøver moderen at ignorere hysteriet Barnet prøver mere ihærdigt og moderen giver til sidst efter. Nu har barnet lært, at det ved at eskalere hysteriet kan få sin vilje. Næste gang moderen forsøger at ignorere barnet, vil hysteriet blive endnu mere voldsomt. Det at forsøge mere intenst medførte et resultat. Til sidst vil der ikke være flere skakbøger fra Dansk Skaksalg som man ikke har i hjemmet. Det samme gælder den voksne skaknørd, som har lært at vedkommende ved at forsøge mere voldsomt får succes. Den eneste måde at komme adfærden til livs er, at ignorere den indtil den forsvinder , også selvom det i begyndelsen kan tage lang tid. Vi gør det, der virker!

F. Træn din skaknørd på en positiv måde til de ting du ønsker:

Vi møder i vores arbejde med problemløsning, jævnligt skaknørder der fra forskellige sider betegnes som adfærdsvanskelige. Det er f.eks. skaknørder der ikke hører efter hvad konen siger, skaknørder der er klodsede og ødelægger ting i hjemmet, og skaknørder der generelt er vanskelige at styre uden for de 64 felter. Skaknørder af denne type er som regel hverken aggressive eller frygtsomme, de har heller ikke andre problemer der kræver langvarig behandling, men de opfører sig på en måde der er ved at drive både

konen og familien til vanvid. Vi har valgt at kalde dem forkælede eller misforståede skaknørder. De har det fælles træk, at de ikke er født adfærdsvanskelige, men at deres problemer er indlærte, da de får noget ud af at opføre sig på en måde vi ikke ønsker. Da skaknørder er i besiddelse af mange intelligenser, jævnfør Howard Gardners moderne pædagogiske teorier, kan problemerne faktisk elimineres på kort tid. Hvis konen/kæresten altså ændrer sin adfærd over for skaknørden.

TEST SELV DIN SKAKNØRD:

Det verdensberømte alsidige familieblad – Næstved Skaknyt - har lavet en test, som kan hjælpe dig med at afgøre om du og din skaknørd har brug for "noget for noget" programmet. Svar derfor ærligt på følgende spørgsmål: Hvis du kan svare ja til et eller flere af spørgsmålene vil du sandsynligvis have gavn af nogle af elementerne i "noget for noget" programmet. Hvis du kan svare ja til de fleste spørgsmål, vil vi råde dig til at tage kontakt til en professionel pædagog, med kontakter til DKK for at få løst problemerne.

1. Føler du, at din skaknørd er mere interesseret i omgivelserne end i dig, når I er udendørs?
2. Kommer din skaknørd kun sjældent første gang du kalder på ham?
3. Kommer din skaknørd kun sjældent når du kalder på ham, hvis der er andre skaknørder eller noget andet spændende i nærheden?
4. Kommer din skaknørd ofte og puffer til dig for at få kontakt?
5. Tigger din skaknørd aktivt ved bordet?
6. Kommer din skaknørd ofte og "kræver" at blive aktiveret/ få dig til at lege med den?
7. Føler du at din skaknørd bestemmer, hvornår du skal lege med ham?
8. Har du følelsen af, at du siger nej mange gange i løbet af en dag?
9. Trækker din skaknørd af sted med dig når I er ude at gå tur?
10. Har du jævnligt fornemmelsen af, at din skaknørd simpelthen ikke hører hvad du siger?
11. Har du følelsen af, at din skaknørd for det meste gør hvad vedkommende selv vil?
12. Går din skaknørd som John Cleese ("gakkede gangarter") eller siger som "Dr. Strangelove " for at få opmærksomhed?
13. Tænder din skaknørd så meget på at komme ud og gå tur, at det næsten ikke er til at få ham iklædt smart tøj? Ja ? - så er det bare med at søge hjælp inden det er for sent!

Frit oversat til menneskesprog uden nævneværdig tilladelse fra bladet "Hund & Træning".

Odense Energi

Klubmesterskab i FREM 2005

Skakklubben Frem har hermed fornøjelsen at indbyde alle interesserede til at deltage i efterårets klubturnering.

Spilledage: 5., 12. og 19.september, 3., 10. og 31 oktober samt 21. november. Alle dage fra kl. 18.30. **Bemærk starttidspunktet!**

Opsamling: 26. september og 17. oktober kl. 18.30

Turneringsform: 8 deltagere i hver gruppe. Turneringen vil blive eloratet, hvis betingelserne er opfyldt.

Betænkningstid: 2 timer til 40 træk, derefter 30 min. plus opsparet tid til resten. Juniorer kan få hængeparti efter kl. 21.30.

Indskud: Mesterklasse(r): 100 kr. Øvrige klasser: 75 kr.

Præmier: Mesterklasse(r): 1: 350 kr. 2: 250 kr. 3: 150 kr.
Øvrige klasser: 1: 275 kr. 2: 175 kr. 3: 125 kr.

Desuden vil der være præmie for bedste parti og største ratinggevinst i henholdsvis mesterklasse(r) og øvrige klasser.

Ved ligestilling i point deles præmier, og ved ligestilling i Mester 1 spilles omkamp om titlen, dog skal man være A-medlem af FREM for at kunne blive klubmester.

Tilmelding: Er nødvendig – til:

lean@hunderupnet.dk, evt. tlf. 66193069

eller til:

peter.kinggaard@webspeed.dk, evt. tlf. 65963763 / 20744863

Tilmeldingsfrist: Senest d. 29. august 2005

Turneringsledere: Lean Lønne Petersen og Peter Kinggaard

FM for juniorer

Fyns Skak Union indbyder hermed til Fynsmesterskabet for juniorer, det vil sige spillere som endnu ikke er fyldt 20 år eller senest gør det i år.

Turneringen er kun for (helårs-)medlemmer af Fyns Skak Union samt her på øen bosiddende børne- og juniorspillere, der ikke tidligere har spillet EMT.

- Turneringen spilles over 7 runder på én weekend. Første runde fredag d. 14/10 kl. 19.00, derefter 3 runder lørdag og 3 runder søndag. Slut søndag aften kl. 23.00.
- Hver spiller har 2 timer til hele partiet, det vil sige højst 4 timer til et parti, ingen hængepartier. (Denne betænkningstid er officielt godkendt af FIDE).
- Turneringen rates.
- Det er gratis at deltage.
- Du får fuld forplejning og overnatning – også gratis. (Medbring selv sovepose).
- Der spilles i én stor monradgruppe.
- Der er store præmier. 700kr. – 500kr. – 300kr. til de tre bedst placerede, samt 200kr. til hver af de bedste under henholdsvis 1600, 1400 og 1200 i rating.
- Det foregår på Nørre Aaby Realskole – lige ved stationen.
- Du skal tilmelde dig til undertegnede senest søndag den 9/10 med oplysning om navn, alder, klub, tlf. nr. og rating.

Forhåbentlig vil rigtig mange møde frem. Et bedre tilbud til dig som skakspiller er i al fald sjældent set, og vi er mange, der gerne vil gøre oplevelsen god for dig.

På vegne af Fyns Skak Union

Arne Bech Madsen
Tennisvej 12
5580 Nørre Aaby
Tlf.nr. 64 42 32 18
E-mail: juniorskak@fsu-skak.dk

ODENSEMESTERSKABET 2005

Odense Skakklub indbyder til
7 runders koordineret EMT

Spillested: ***Dalum Skolen***
Demantsvej 30, 5260 Odense S

Indgang ændret til Demantsvej 30

(Skolen er som andre skoler røgfri)

Spilledage: Fredagene 14.-28. oktober,
4.-11.-18.-25. november og 2. december

Spilletid: Alle dage fra 19.00

Betænkningstid: 2 timer til 40 træk, derefter ½ time + opsparet tid til resten.

Turneringsform: 8-mandsgrupper, alle mod alle,
nederste gruppe evt. som monrad.

Indskud: 125,-

Tilmeldingsfrist: **Senest lørdag d. 8. oktober**

Tilmelding til: Ivar Dørup
22 98 34 76
ivar@hjallesenet.dk

Keld Boysen
Tlf. 66 13 22 14

VEL MØDT PÅ DALUMSKOLEN!!!

Så kom ind og snak med os i Sydbank. At flytte sammen, få egen adresse, begynde en uddannelse eller tage ud og se verden kræver penge og planlægning. Begge dele kan vi hjælpe dig med.

Kom ind og fortæl os om dine drømme, planer og ønsker.
Så hjælper vi dig med at gøre dem virkelige.

SYDBANK

Hvad kan vi gøre for dig

Telefon 70 10 78 79 · info@sydbank.dk · www.sydbank.dk