

SKAK- KLUBBEN

„Centrum“



Svend Aage går i træningslejr!

Nr.1 januar 1993

Skakklubben CENTRUM

Bestyrelse:

Formand:

Jørn Hansen Gormsgade 83 ²
6700 Esbjerg Tlf. 75 134203

Næstformand:

Lars Lindhard Roald Amundsens Vej 21
6715 N Tlf. 75 156363

Kasserer:

Svend Aage Jensen Stengaardsvej 116 ²
6705 Ø Tlf. 75 141515 giro 12 19 58 8

Sekretær:

Palle Mogensen, Ingemanns alle 158 ²
6700 Esbjerg Tlf. 75 127056

Best.Medlem:

Peter Roesen, Grundtvigs Alle 119
6700 Esbjerg Tlf. 75 136922

Turneringsledere:

Mester: Else Marie Larsen Tlf. 75 136571

1.Kl. : Henning Szybanow Tlf. 75 459176

2.Kl. : Michael Petersen Tlf. 75 139442

Klubbladsredaktion:

Peter Roesen, Lars Lindhard

Turneringstilmeldinger:

Jørn Hansen 75 134203

Fritidshuset: 75 13 20 11

Må kun anvendes i nødstilfælde

Rolfs Køkken og Minimarked Præstebakken 1

6700 Esbjerg

75459525 (Rolfs Køkken)

75459357 (Rolfs Minimarked)

Grill - Smørrebrød - Madpakker
Platter - Dagens ret m.m.

Forsiden:

Svend Aage er gået i træning med henblik på EMT-deltagelse. Han lagde ud med en testmatch mod Niels Nielsen, som han her sætter til vægs, medens Jørn Hansen bekymret ser til. Mere side 6 og 12.

SLAGTER KAJ MADSEN

Kronprinsensgade 97 . Tlf. 75 12 84 95

ESBJERG HELSEKOST

Landsdelens største udvalg i:

Naturkosmetik

Maurice Mességué

Naturvitaminer - mineraler

Urteheer - Helsebøger

Biologiske kornprodukter

Alle former for kosttilskud

Frugt & grøntsager

Strandbygade 25

Tlf.

75 13 37 11



Flot mod Sloth!

Førsteholdet mødte Ringkøbing i 3. division den 10. januar. Spillerne var vist på forhånd lidt skeptiske, men holdet halede en flot $5\frac{1}{2}$ - $2\frac{1}{2}$ sejr hjem og ligger nu på femtepladsen i gruppen. Det blev kun til et enkelt nederlag i kampen, til gengæld var der flere sejre.

På førstebrættet mødte Brian Isaksen den tidligere Danmarks- og verdensmester Jørn Sloth, som ikke er hvem som helst, men Brian spillede op til sit bedste og vandt i et flot parti.

Hvid: Jørn Sloth
Sort: Brian Isaksen

1.c4,Sf6 2.g3,g6 3.Lg2,Lg7 4.Sc3,0-0

5.Sf3,c6 6.d4,d6 7.0-0,Lf5 Via luskede trækombstillinger er partiet kommet ind i g3-varianten i Kongeindisk. 8.Se1,e5 Knap så almindeligt som 8.-,Dd7 9.e4,- Lh3 9.d5,c5 10.e4,Ld7 11.Sd3,Sa6 12.f4,exf4 13.gxf4?,- En fejlbedømmelse, der giver sort masser af spil mod hvids hængende centrumsbønder og noget svækkede kongestilling. 13.Lxf4 gav hvid en god stilling og frem for alt en bedre udvikling end i partiet. Sort har svært ved at forhindre e4-e4. 13.-,Sg4 14.De1,Sb4! Afbytter sorts randspringer for hvids godt placerede springer. 15.- Sxb4,exb4 16.Sd1,Db6+ 17.Kh1, Tac8 Sort har stor fordel pga. udviklingsforspring. 18.h3,Sf6 19.e5,dxe5 20.fxe5,- Sh5 Hvids centrumsbønder er kommet langt frem, men de understøttes ikke tilstrækkeligt af officererne. 21.b3, Tce8 22.Lb2,-

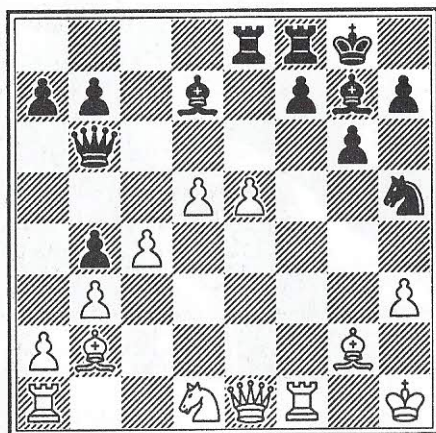

22.-,Txe5 23.Lxe5,Te8 24.Lxg7,- Det eneste 24.Df2,Dxf2 25.Txf2,Lxe5 26.-Tc1,Sg3+ 27.Kg1,Ld4 24.-,Txe1 25.-Txe1,Kxg7 26.Se3,Sf4 Den usikre kongestilling gør, at hvid ikke har nogen reelle overlevelseschancer. 27.Tad1,Df6 28.Tf1,Dh4 29.Td4,g5 30.Kh2,Lxh3 31.Tdxf4,gxf4 og hvid overskred betænkningstiden. 0-1.

Stor Fremgang

Centrum II har, siden det store nederlag i Kolding, forbedret sin score med hele 60 procent. Den 6. december var det Ølgod's tur til at slå os i hovedet, men ved hjælp af ufine metoder, godt ben arbejde m.m, lykkedes det os at holde fast på to point.

Centrum II.	Ølgod.	
Hans Nissen	Niels Laursen	0-1
Jacob Hariri	Mogens Bak	0-1
Jens Nielsen	Jens O. Nielsen	0-1
Morten Staal	Lars Foldager	0-1
Henning Szybanow	Laurids Foldager	½-½
Jens Christensen	Fl. Ormstrup	1-0
Henning Jensen	Bo Kristiansen	½-½
Michael Petersen	Vagn Sørensen	0-1
		2-6.

Den 10. januar var Horsens II på besøg,

det var også den dag Palle Mogensen debuterede på holdet, så forventningerne var skruet helt op i top inden kampen.

Centrum II.	Horsens II.	
Palle Mogensen	Bj. Frederiksen	½-½
Hans Nissen	Chr. N Andersen	½-½
Jens Nielsen	Jørgen Poulsen	0-1
Morten Staal	Niels Andersen	0-1
Andreas Kinch	Jan Højgaard	0-1
Niels Nielsen	Ole Ryevad	1-0
Henning Szybanow	Per Ulrich	½-½
Jens Christensen	Vang Andersen	0-1
		2½-5½

Niels Nielsen stod for den enlige gevinst, og har kommenteret partiet:

Hvid: Niels Nielsen
Sort: Ove Ryevad

1.e4,d5 2.exd5,Sf6 3.d4,Sxd5 4.Sf3,g6 5.Le2,Lg7 6.0-0,0-0 7.c4,Sb6 8.Sc3,-Sc6 9.Le3,e5 10.d5,Se7 11.Dc2,f5 12.Tfd1,e4 13.Sg5,h6 14.Se6,Lxe6 15.dxe6,De8 16. c5,Lxc3 17.Dxc3?,- cxb5 eller Lxh6 er bedre træk for hvid. 17.-,Sd5 18.Db3, Sxe3 19.Dxe3,g5? Dc6 20.Td7,Tc8 21.Td1, c6 22.Dh3,- bonden på h6 kan ikke dækkes af Kongen. På Lh5 tabes et tårn. 22.-,Tf6 23.Lh5,-Df8 24.Lf7+,Kh8 25.Dc3,Kg7 26.De5,-

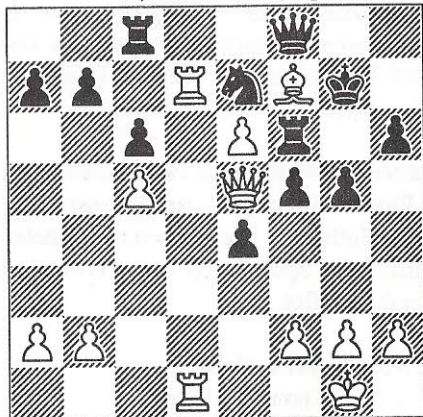

26.-,b6 27.Txa7,bxc5 28.Lh5,Kh8

29.Td7, Sd5 30.Tf7, Dd8 31.Tad7, Da5
 truer med mat på e1. 32.Th7+, Kg8
 33.Tdg7+, Kf8 34.e7, opg. 1-0.

Henning Szybanow

3. holdet

Vi fik meget flot 3½ p. mod Bramming, som i fjor spillede i A-rækken. De er favoritter til oprykning igen. Vi kan sikkert klare en 3. eller fjerdeplads. Der rykker kun et hold af 6 ned, efter hvad jeg ved. Vi kunne faktisk have vundet i Bramming, men vi mistede et par halve points. To gode reserver fik remis - Verner Rexen (3.bræt) og Karsten Jacobsen. Kun Vagn Konradsen vandt. Formanden og holdlederen tabte! Men det er ikke så let at klare sig mod den garvede, tidligere Jernespiller Peter Christensen.

I 2. runde skulle vi efter ratingtal mv. kunne klare mindst 4-4 mod Varde 2, men vi tabte 5-3. Det var småt med points på de første brætter, og det var der, hvor Varde er stærkest. Jeg vandt på 7. bræt og Børge Clausen på 8. bræt.

Bramming 1	Centrum 3	
Gert M. Pedersen	Niels Nielsen	½ - ½
Bo Frederiksen	Henning Jensen	½ - ½
Eigil Jørgensen	Verner Rexen	½ - ½
Robert Madsen	Jørn Hansen	1 - 0
Lars Alsted	Vagn Konradsen	0 - 1
Peter Kristensen	Svend Aage Jensen	1 - 0
Michael Madsen	Børge Clausen	½ - ½
Villy B. Madsen	Karsten Jacobsen	½ - ½
		4½ - 3½

Så til 3. runde, hvor vi skulle spille vigtig kamp mod nr.1 fra bunden. (Det er Outrup, som jo rykkede op fra C-klassen sidste sæson). Vi klarede ikke en sejr - det blev uafgjort 4-4. Ved nær-

mere eftertanke og gennemspil skulle de to remiser til formanden og holdlederen (der var de igen, men uden gennemslagskraft) have resulteret i gevinster. Så var det blevet 5-3, og så ville vi være 5 points foran Outrup. Nu er vi kun 3 points foran og skal passe lidt på og klare så mange points som muligt mod såvel Jerne 2 som mod Grindsted 1.

Der skete det i 3. runde, at Bramming vandt hele 8-0 over Jerne 2. Enten har Bramming været meget heldige, eller også har Jerne 2 haft en uheldig dag, evt. begge dele. Vi er nu på pointshøjde med Jerne 2 og kun ½ point efter Varde 2. Mon ikke vi også kan vinde over Jerne 2 - nu må de jo være noget ry-stede. Jeg opfordrer alle holdets spillere til at kæmpe alt, hvad der er muligt, så vi kan få sæsonens første sejr.

Varde klarede godt 4-4 mod Grindsted 1, som nu er 3½ point efter Bramming, men disse to hold mødes i næste runde.

Stillingen i B-klassen:

1. Bramming 1	18	
2. Grindsted 1	14½	
3. Varde 2	11	
4. Jerne 2	10½	4 mp
5. Centrum 3	10½	1 mp
6. Outrup	7½	

Resultaterne fra 3. runde:

Outrup 1	Centrum 3	
Kristian Riber	Michael Madsen	½ - ½
Bent Krog	Henning Jensen	½ - ½
Ejner Nielsen	K. Spangsberg	½ - ½
Peder Madsen	Jørn Hansen	½ - ½
Svend Andresen	Vagn Konradsen	1 - 0
Heinrich Graue	Sv. Aa. Jensen	½ - ½
John Krog	Børge Clausen	0 - 1
		4 - 4

Børge Clausen er holdets topscorer med $2\frac{1}{2}/3$. Holdets max.scorer i sidste sæson (han hedder Jørn H.....) må uden tvivl klare mange points i de resterende kampe. Hans ratingtal er i Hovedkredsbladet vistnok anført forkert. Det kan måske skyldes, at han har et turneringskort stående derhjemme (som han vist tager med ud til brættet ved EMT-turneringer) hvorpå der står GM Hansen. Curts seneste resultat i slutningen af 1992 er måske forvekslet med Jørns, så Jørn er kommet 50 - 75 for højt op i rating. Måske kan næstformanden (og redaktøren) og duellanten indbyrdes i deres kamp om at vise den sande skakstyrke se på sagen og måske få Store Bjørn (Laursen) til at se, om hans computer er ok?

Det undertegnede kan konstatere er dette, at formandens ratingtal er mindst 9 for højt - ja, der kunne lige så godt have stået 2475 som 1475! Jeg har siden 1981 haft 1467 - i 1980 var det 1577, men så tabte jeg 110, da jeg under Byturneringen i 1981 spillede med og var turneringsleder. Det gav kun 1 point af 7. Men den reelle styrke kan vist siges at være de ca. 100 større. I hvert fald når man tager i betragtning, hvad een og anden nu har tiltusket sig. Man kan måske også sige det på den måde, at der måske er noget inflation for tiden. Måske skulle man igen i gang med EMT, det skal nok gå fremad. I skakbladet kan man sikkert finde nogle ikke så stærke turneringer. Man kan måske komme med i en mesterklasse på afbud - hvis nogen af klubbens medlemmer kender noget til EMT-turneringer, så giv mig venligst besked. På forhånd tak.

Alle ønskes et GODT NYTÅR.

Svend Aage Jensen(Holdleder)

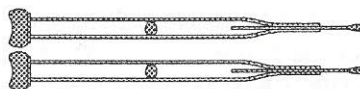

4.Holdet

Fjerdeholdet var den 11. januar i kamp igen, denne gang i hjemlige omgivelser mod Skakforeningens tredjehold. Vignetten ovenfor kan heldigvis ikke tages som udtryk for holdets tilstand hverken før eller efter kampen, som vi vandt med $4\frac{1}{2}-3\frac{1}{2}$, selv om vi vist var undertippede. Anført af Michael Petersen og Warny "Krykkedile" Eskesen kastede vi os ind i kampen. De to blev desværre hurtigt kastet ud igen sammen med vor reserve Heinrich Timm, medens resten af holdet scorede. Næstformanden fik kun remis pga. tidnød i en ellers formidabel stilling, men ellers var der ingen pardon. Morten, Else Marie, Karsten Jacobsen og Flemming "Superkæft" Sørensen tog hurtigt og effektivt livet af modstanderne, og holdet ligger nu på 2. pladsen i gruppen, kun 4 points efter Skakforeningen. Næste gang er det Blåvandshuk - også på hjemmebanen. Så håber vi på revanche for de $2\frac{1}{2}-5\frac{1}{2}$ efter besøget i Oksbøl.

Centrum 4	Esbjerg 3	
Michael Pedersen	Henrik Krüger	0 - 1
Warny Eskesen	Jens Pedersen	0 - 1
Lars Lindhard	Kaj Jørgensen	$\frac{1}{2} - \frac{1}{2}$
Heinrich Timm	Ejvind Boddum	0 - 1
Morten Runge	Vagn Dahl	1 - 0
Else Marie Larsen	Jan Sandholm	1 - 0
Flemm. Sørensen	B. Hendriksen	1 - 0
Karsten Jacobsen	Martin Jensen	1 - 0
		$4\frac{1}{2}-3\frac{1}{2}$

BEN-ONI

Af Brian Isaksen

Da Rachel lå for døden i barselsseng, kom Jakob luskende ind. Han havde næppe helt rent mel i posen, for han foreslog, at den nyfødte skulle hedde Ben-Jamin, Glædens Søn.

Rachel kunne ikke se komikken. -Hvad bilder du dig ind, svarede hun. Knægten er ved at tage livet af mig. Han skal hedde Sorgens Søn - Ben-Oni.

Sådan - omtrent - lyder den gammeltestamentelige beretning, der har leveret navnet til en af skakspillets åbninger.

Jeg har altid haft ømme følelser for Moderne Benoni, men kun spillet den yderst sjældent. Den er nemlig frygtelig usund. I amtsmesteskabet i Varde 1992 var jeg i 6. runde blevet træt af at få tabsstillinger med Nimzoindisk, så der tog jeg chancen.

Hvid: Henrik Tranberg Jensen, ESF
Sort: Brian Isaksen

Moderne Benoni

1.d4,Sf6 2.c4,e6 3.Sf3,c5 4.d5,exd5 5.cxd5,d6. Der er øretæver i luften pga. den skæve bondefordeling. Sort får tit et livligt officersspil. Prisen er den svage bonde på d6 og hvids mulighed for gennembruddet e4-e5, der med stor sandsynlighed vil forvolde død og for-dærv. 6.Sc3,g6 7.e4,Lg7 8.Ld3,o-o 9.o-o. 9.h3 er pt en slags modevariant. Sort kan vælge imellem 9.-,Te8 og det drabelige 9.-,b5!? 9.-,a6 10.a4,Lg4 11.h3,Lxf3 12.Dxf3,Sbd7 13.Lg5,Se5 14.



Henrik Tranberg Jensen

De2,Sxd3 15.Dxd3,De7 16.f4,c4 17.Df3, Sd7 18.Kh1,Tab8.

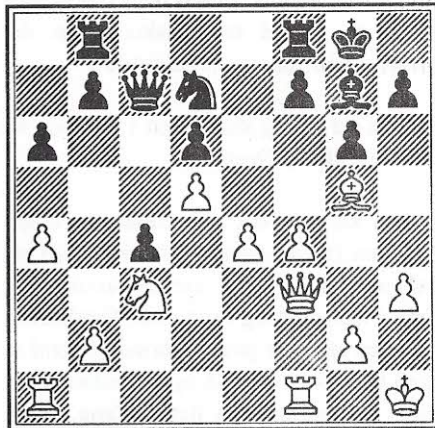

Sort truer med b5, men hvid kommer først. 19.e5,Tbe8. Ikke det andet tårn, da f7 så ville blive svækket. Nu stirrer Henrik sig blind på en kvalitetsgevinst. Han skulle nok forsøge 20.e6 med gode angrebschancer. 20.Se4,dxe5 21.d6,De6 22.Le7,f5! 23.Sg5,Dxf3 24.Sxf3,e4 25.- Lxf8,Kxf8 26.Se5,Lxe5 27.fxe5,Txe5.

Nu er det sort, der har store gevinstchancer. Henrik beslutter sig for at give et tempo for at få tårnet ind i a-linien. Han er nok nødt til i stedet at indstille sig på passivt forsvar med f. eks. 28.T-fd1. 28.Tac1(?),b5 29.axb5,axb5 30.Ta1,Kf7 31.Ta8,Td5 32.g4,Ke6 33.gxf5+,gxf5 34.Th8,Sf6 35.Tb8,Kxd6 36.Kg2,Ke5 37.Kg3,f4+ 38.Kh4,e3 39.Tb7,e2! Hvid opgiver. 0:1
Pga. 40.Te7+,Kd6!

Svend Hvistendahl 50 År.

Hermed et forsinket Til Lykke til Svend med de 50 år, som han rundede den 8. december 1992.

Klubben har sendt en fødselsdagshilsen. På kortet nævnede jeg, at vi ville give en lille gave. Jeg har endnu ikke fået snakket med Svend om ønsker, men det bliver i den nærmeste fremtid.

Måske ser vi dig snart igen i klubben en mandag aften, Svend.

Svend var medlem af klubben for nogle år siden (da vi næsten kun var godt og vel juniorer) – jeg mener, at det var sidst i tresserne og først i halvfjerdserne. Efter en længere pause startede Svend så igen i klubben i 1983 og har siden deltaget i turneringer i det omfang, tiden har tilladt det. Så sent som i 1991 blev det til oprykning til mesterklassen, men midt under afviklingen af denne turnering måtte Svend trække sig, formentlig pga. manglende tid.

Vi håber, at du snart får tid til at spille hver mandag.

Svend Aage Jensen



Indgået post

Hej Svend Aage!

En lille hilsen fra København. Vil du pr. 31/12 1992 overflytte mig som passivt medlem af klubben.

Ellers håber jeg at det går godt i klubben, og det ærgrer mig, at jeg ikke kunne komme med til klubfesten.

Efter at jeg nu ikke har mulighed for det, regner jeg med, at du passer godt på de gamle i klubben, og selvfølgelig specielt på Ejner. Han skal helst have lidt røg en gang imellem!

Hils dem i klubben.

*Med venlig hilsen
Kaj (N. Thomsen)*

Hilsnerne er hermed bragt videre til alle, og det er en selvfølge, at der vil blive kigget lidt ekstra til Ejner. Problemet med Ejner er desværre bare, at han er godt skåret for tungebåndet, og man risikerer faktisk, at han svarer igen!
Et anonymt medlem af bestyrelsen.

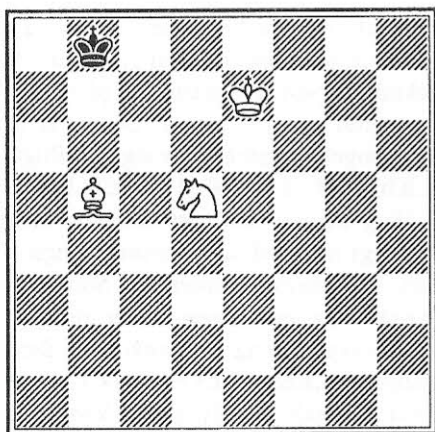

Den sorte konge er blevet drevet ned i et af de påkrævede hjørner og kan ikke længere bryde ud herfra. Bemærk hvor harmonisk de hvide brikker arbejder sammen. Springer kontrollerer de sorte felter c7 og b6, løberen de hvide felter a6 og c6 og kongen feltet d8.

Matten opnåes her i maksimalt ni træk. Med sort i trækket f.eks. således:

1.-,Ka7 2.Kd7,Kb7 3.Kd8,Kb8 4.La6!
Hermed er den sorte konges bevægelsesfrihed reduceret yderligere.
4.-,Ka7 5.Lc8,Kb8 6.Sb4,Ka7 7.Kc7,
Ka8 8.Lb7+,Ka7 9.Sc6+ mat.

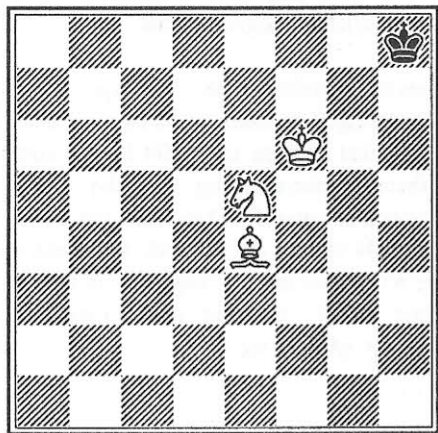

Mens den sorte konge trækker sig tilbage, vil han naturligvis bestræbe sig på, at komme hen i et ufarligt hjørne. Derfor er det vigtigt at vide, hvordan man tvincer en konge fra det ene hjørne til det andet.

1.Sf7+,Kg8 2.Lf5,Kf8 3.Lh7,Ke8 4.-
Se5,Kd8! Den mest aktive forsvarsmetode. Sort håber at kunne bryde igennem til hjørnet a1. Efter 4.-,Kf8 5.Sd7+,Ke8
6.Ke6,Kd8 7.Ld3,Kc7 (7.-,Ke8 8.Lb5,-
Kd8 9.Sb6,Kc7 10.Sd5+ fører til samme resultat) 8.Lb5,Kd8 9.Sb6,Kc7 10.Sd5+-
,Kd8 11.Kf7,Kc8 12.Ke7,Kb8 13.Kd7
sætter hvid mat på den allerede viste måde. 5.Ke6,Kc7 6.Sd7!,Kb7 7.Ld3!
Med samme træk ville 6.-,Kc6 være blevet besvaret. 7.-,Kc6 8.La6,Kc7
9.Lb5,Kd8 10.Sb6,Kc7 11.Sd5+,Kb8.
Ved præcist spil er det lykkedes hvid at afskære den sorte konge og opnå en stilling, hvor matten ikke kræver mere end maksimalt 9 træk. Denne afskæringsmetode blev allerede vist af den berømte franske skakspiller Philidor i 1777.

Det kan være nyttigt, at være fortrolig med en anden stilling, hvor kongen er blevet presset ud på randen:

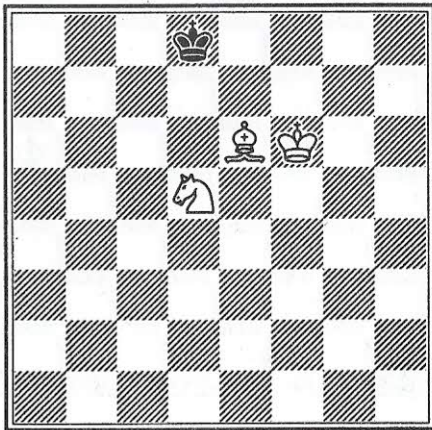

Sort er i trækket. **1.-,Ke8 2.Sf4,Kd8 3.Ke5!** Hvid skal ikke være bange for at give den sorte konge bevægelsesfrihed. Denne frihed er kun midlertid og under alle omstændigheder slipper den sorte konge ikke hen i hjørnet a1. **3.-,Kc7 4.Kd5,Kb6 5.Ld7!** Hermed er den sorte konge afskåret. **5.-,Ka5 6.Kc5,Ka6 7.Kb4,Kb6 8.Sd5+,Ka6 9.Lc8+,Ka7 10.Kb5** og resten skulle være ligetil. F.eks. **10.-,Kb8 11.La6,Ka7 12.Se7, Kb8 13.Kb6,Ka8 14.Lb7+,Kb8 15.Sc6+ mat.**

Lad os nu se på, hvordan kongen presses ud på randen:

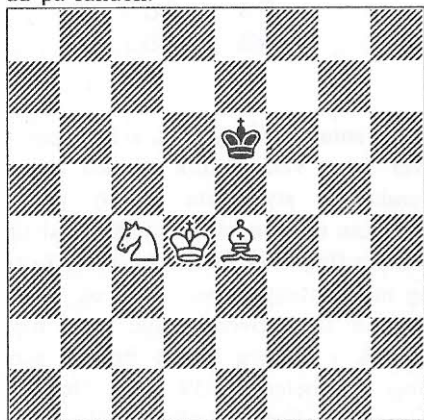

De hvide kræfter er mobiliseret og afskæringen kan begynde. **1.Ld3,Kf6 2.Kd5,Kf7 3.Ke5,Kg7 4.Ke6,Kf8 5.Kf-6,Ke8 6.Se5,Kf8** Efter **6.-,Kd8 7.Lb5!,- Kc7 8.Sc4!** er den sorte kongen klemt

inde i hjørnet a8. **7.Lc4,Ke8 8.Lf7+,Kd8** Ikke **8.-,Kf8?? 9.Sg6+.** **9.Ke6!,Kc7 10.Le8!** Med de sidste to træk overlader hvid den sorte konge et vist spillerum, men ud af hjørnet a8 kan han ikke komme. **10.-,Kb6 11.Kd6,Ka5 12.Kc5** Det videre forløb skulle give sig selv.

Hvis den sorte konge bevæger sig i retning af hjørnet h1, holder hvid ham fast der. F.eks. **2.-,Kg5 3.Ke5,Kg4 4.Lc2,Kh4.** På **4.-,Kf3** bliver kongen stoppet med **5.Ld1+** og efter **4.-,Kg5 5.Se3,Kh6 6.Kf6,Kh5 7.Lg6+,Kh4 8.Kf-5,Kg3 9.Lh5,Kf2 10.Kf4,Ke1 11.Sc4** lykkes det ikke den sorte konge at undslippe til hjørnet a1. **5.Kf5,Kh5** (eller **5.-,Kg3 6.Ld1,Kf2 7.Kf4**) **6.Se5,Kh6 7.Kf6,Kh5 8.Lg6+,Kh4 9.Kf5,Kg3 10.Lh5,Kf2 11.Kf4,Ke1 12.Sc4** og vejen er afskåret.

Afskæringen foretages som det fremgår hovedsageligt af kongen og løberen. Springeren bliver i ny og næ træk med ind i spillet, for at tage vigtige felter fra den sorte konge.

Slutspillet med de to løbere er hentet fra Dansk Skole Skaks sølvspringer slutspillet med løber og springer er for- søgt oversat fra Awerbach's "Lehrbuch der Schachendspiele". God fornøjelse.
Jørn Hansen



Storegade's Cykle- og Knallertservice

Storegade 66
6700 Esbjerg

☎ **75 12 39 75**

Jørn Holm	91	1577
Andreas Kinch	93	1575
Flemming Nielsen	76	1560
Henning Szybanow	93	1536
Manfred Dümke	78	1529
Niels Nielsen	91	1528
Morten Staal	93	1525
Verner Rexen	84	1522
Børge Clausen	93	1486
Jørn Hansen	92	1475
Svend Aage Jensen	81	1467
Henning Jensen	93	1453
Michael Madsen	92	1429
Karsten Spangsbjerg	92	1391
Per Godiksen	89	1345
Brian Jensen	84	1305
Vagn Konradsen	93	1283

Styrkeprøve!

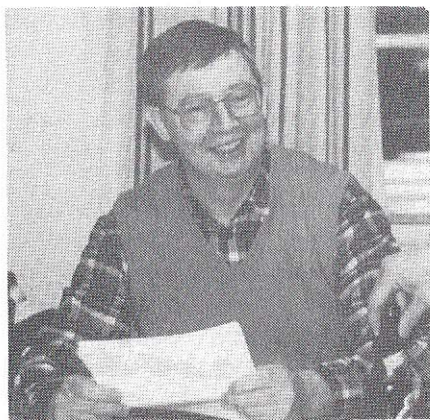

Det er snart mange år siden vor udmærkede kasserer Svend Aage opgav EMT-livet til fordel for en stilfærdig skakkarriere i klubben. Han afgav dog det løfte, at han – såfremt det nogensinde skulle lykkes Jørn Hansen at få mere i rating end ham – straks ville genoptage turneringslivet og deltage i det tilstræk-

kelige antal turneringer til, at han igen lå over Jørn. Ved et blik på den senest fremkomne styrkeliste pr. 16. januar 1993 kan man se, at det øjeblik endelig er indtruffet, hvor Svend Aage må kaste sig ind i ratingkampen igen, og vi ser frem til at se Svend Aage som "haj" allerede i Esbjerg Grand Prix 1, som løber af stabelen den 19. marts. Derefter følger DM i Tønder i påsken, Ølgod den 27. april og Esbjerg Grand Prix 2 den 14. maj. I efteråret er der endnu en grand prix samt finalen, som Svend Aage naturligvis vil være selvskreven til, foruden Vejen, Amtsmesterskabet i Varde og alle de udensogns turneringer, han kan nå.

Det bliver spændende, og alle vi andre vil med glæde og stolthed følge Svend Aages vej mod tinderne. Det forlyder, at Svend Aage i sine unge dage lå så højt som 1577!!.

Svend Aage meddeler, at han er ved godt mod og er gået i træningslejr.

<div style="display: flex; justify-content: space-around;"> ← → </div>		<div style="display: flex; justify-content: space-between;"> 00:01:54 00:00:13 </div>	
<div style="display: flex; justify-content: space-between;"> 131 kB Game </div>			
<div style="display: flex; justify-content: space-between;"> 34. Exh7 b6 </div>			
<div style="display: flex; justify-content: space-between;"> 35. #f7+ █ </div>			
Peter Roesen - Fritz		No. 511	
1993 1-0 35 Moves			

Mestermøde!

Som det fremgår af bl.a. Skakbladet, skal Bent Larsen 24. til 27. februar spille mod IBM's nyeste super skakcomputer Deep Blue.

Klubbladet vil naturligvis ikke stå tilbage for nogen, så vi har ladet Peter Roesen udfordre skakprogrammet Fritz på en computer fra PC-gruppen i Nørregade.

Partiet blev spillet lørdag den 16. januar og forløb således:

Hvid: Peter Roesen
Sort: Fritz

1.d4,c5 2.d5,e5 3.e4,d6 4.Sc3,Sf6
5.g3,Le7 6.Lg2,Lg4 7.f3,Lh5 8.Sge2,
Sbd7 9.Le3,0-0 10.Dd2,a6 11.a4,Tb8
12.g4,Lg6 13.h4,Sb6 14.b3,h6 15.Sg3,

Sfd7 16.Sf5,Lxf5 17.gxf5,Lxh4+ 18.
Ke2,Te8 19.Lxh6,gxh6 20.Dxh6,Dg5
21.Dxh4,Dxg2+ 22.Ke3,Kf8 23.f6,Sc4+
24.bxc4,Sxf6 25.Dxf6,Dg7 26.Dxd6+,
Te7 27.Dxb8+,Te8 28.Dd6+,Te7 29.
Tag1,Dxg1+ 30.Txg1,a5 31.Th1,f5
32.Dg6,f4+ 33.Kd2,Th7 34.Txh7,b6
35.Df7++ 1-0.

Kommentarer er overflødige.



Peter Roesen på hjem efter sejen.

RÅDHUSKROEN
ESBJERG

75135613



Vind millioner på en millionærkonto i VARDE BANK

De kan oprette en
MILLIONÆR KONTO
i alle VARDE BANKS
afdelinger.



VARDE
BANK

Data Tilbud

NEWS 6

Køb direkte hos importøren !

Brug telefonen eller fax.

***Den hurtigste vej til den
billigste løsning.***

UNITRON 386sx

512 Kb SuperVGA grafikkort, 80386sx processor, 25 MHz,
2 Mb RAM on board, 44 Mb Harddisk 28 ms,

PC Direct pris Kr. 5.495,-

UNITRON 386

ET-4000 SuperVGA grafikkort 1Mb, 80386 processor, 40 MHz,
4 Mb RAM on board, 105 Mb Harddisk 16 ms,

PC Direct pris Kr. 7.595,-

UNITRON 486

ET-4000 SuperVGA grafikkort 1Mb, 80486 DLC processor, 33 MHz,
4 Mb RAM on board, 105 Mb Harddisk 16 ms,

PC Direct pris Kr. 9.295,-

Fælles konfiguration

14" VGA monitor, 1 drev 1.44 Mb 3½"

102-tasters Keyboard, Minitower eller slimline kabinet,

1 års garanti

afhentningspriser excl. moms

PC Direct® ...mærkevarer til lavpris

Et selskab i PC Gruppen Danmark - Distributør af UNITRON i Danmark

Strandbygade 30 - 6700 Esbjerg - 75 45 33 00 - Fax: 75 12 12 44
Prinsessegade 61 - 7000 Fredericia - 75 91 44 00 - Fax: 75 12 12 44

