

SKAK- KLUBBEN

»Centrum«

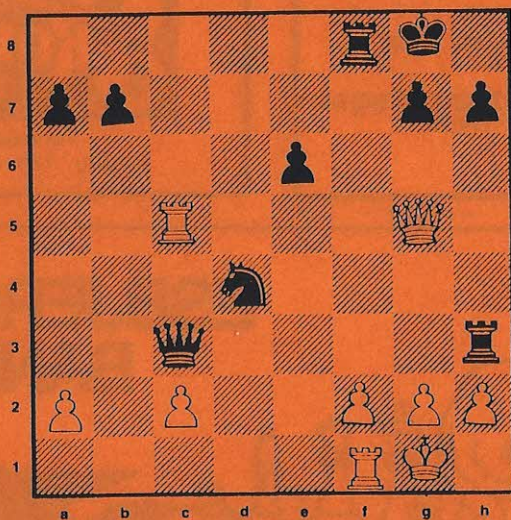

Sort trækker og hvid opgiver!

Skakklubben CENTRUM

Bestyrelse:

Formand: Peter Roesen, Grundtvigs Allé 119, 6700 Esbjerg.

Tlf.nr.: 75-136922

Næstformand: Lars Lindhard, Roald Amundsensvej 21, 6715 Esbjerg N. Tlf.nr.: 75-156363

Kasserer: Svend Aage Jensen, Stengårdsvej 116 II, 6705 Ø.

Tlf.:75-141515 Giro: 12 19 58 8

Sekretær: Palle Mogensen, Inge-manns Allé 158 II, 6700 Esbjerg.

Tlf.nr.: 75-127056

Bestyrelsesmedlem: Jørn Hansen, Gormsgade 83 II, 6700 Esbjerg.

Tlf. 75-134203.

Turneringsledere:

Mesterklassen:

Klaus Christiansen: Tlf. 75-130347

1. klasse:

Jean B. Mikkelsen : Tlf. 75-451717

Michael Madsen : Tlf. 75-150599

2. klasse:

Michael Petersen : Tlf. 75-139442

3. klasse:

Else Marie Larsen : Tlf. 75-136571

Klubbladsredaktion:

Morten Rud, Torben Steffensen,
Lars Foldager.

Juniorleder:

Morten Rud, Stormgade 81, 6700
Esbjerg, Tlf. 75-130148

Turneringstilmeldinger:

Jørn Hansen, Tlf. 75-134203

Træk ikke tiden ud!

Tilmeld dit hus i dag
- og vær med i morgen

PJ

Sommerhusudlejning

Hjertingvej 70, 6700 Esbjerg
ring 75 12 77 24 (fra 15-18)

*Det er knageme billigst
hos ...*



Torvegade 26
Esbjerg Telf. (05) 12 17 33



- det
vigtigste
er at være
med ...

ESBJERG BANK



Sejr i den første holdkamp!

Det var meget glædeligt, at 1. holdet kunne starte med en sejr i holdturneringen. I år håber vi på at blive i 3. division. Det med de store forventninger er blevet lagt på hylden, efter nedrykningskampen sidste år, hvor holdet ellers havde ambitioner om oprykning.

I søndags (den 28.10.90) spillede vi mod Vejlbys-Risskov. Århus-klubben havde åbenbart haft svært ved at samle de stærkeste folk, og de havde ifølge en af spillerne ikke mindre end 3 afbud. Vi havde fået afbud fra Mogens Nielsen, og Palle Mogensen var med som reserve.

Enkeltresultaterne var følgende:

Anders T. Sørensen	- Michael Larsen	0 - 1
Brian Isaksen	- Niels Danstrup	0 - 1
Morten Rud	- Henrik Wendelbo	1 - 0
Poul G. Jensen	- Claus Vangsgård	1 - 0
Bjarne Rasmussen	- Uffe Leth	0 - 1
Ole Bønnelykke	- Stig Lundbeck	1 - 0
Torben Steffensen	- Bent Søegert	1 - 0
Palle Mogensen	- Michael Søvad	½ - ½

4½ - 3½

Anders' modstander spillede med hvid Velimirovic-varianten i Siciliansk. Anders slap dog udmærket fra åbningen, men lavede derefter en fejl, som han ikke slap godt fra.

Brians parti var rodet, - Brian fangede modstanderens dronning men modstanderen fik dog materiel kompensation. Det var et langt parti, hvor Brian tilsidst sad med Dronning + Konge mod Tårn, Løber,

Konge + en masse bønder.

Mortens resultatkrise i klubturneringen påvirkede ikke hans spil for holdet. Morten spillede solidt, og da modstanderen fejlvurderede slutspillet hev han sejren hjem.

Poul G.'s parti vil blive kommenteret med udførlige noter senere.

Bjarne blev nedspillet, da han med sort spillede følgende spanske variant 1.e4,e5 2.Sf3,Sc6 3.Lb5,Sge7!?. Det er en efter min mening en under- vurderet variant, som er ganske god. Bjarnes mod- stander spillede dog sikkert og godt, og det så ikke ud til, at han levnedede Bjarne mange chancer.

Ole spillede med hvid fremrykningsvarianten i Caro-Kann (1.e4,c6 2.d4,d5 3.e5,Lf5). Han spil- lede et udmærket parti, hvor han overspillede modstanderen i midtspillet.

Min modstander spillede forkert i åbningen. Jeg formåede ikke at udnytte det perfekt, men jeg fik dog klar fordel - og vandt.

Palle spillede et godt parti, hvor de tog remis efter 30 træk. Der var angrebschancer til begge sider, men remis ved evig skak var vist, hvad det ville ebbe ud i.

Hvid: Poul G. Jensen

Sort: Claus Vangsgård, Vejlbj-Risskov

Siciliansk åbning.

1.e4,c5 2.Sf3,d6 3.c3,e6 3.-,Sf6 eller 3.-,Sc6
er bedre. 4.d4,Le7 5.Ld3,Sd7 6.0-0,Sf6 7.Sd2
7.e5,dxe 8.dxe,Sd5 er godt for hvid 7.-,Dc7

8.Te1,e5?! 9.dxe,Sxe5 10.Sxe5,dxe 11.Lc4,Ld7
12.a4,0-0 13.Db3,Db6 14.Dc2 14.Dxb6,axb er bedst
 for sort. 14.Da2 er også godt, men hvid behøver
 ikke at flytte dronningen. 14.-,Kh8 15.Sf3,Dc7
16.Lg5,Sg8 17.Lxe7,Sxe7 18.Sg5,Le8 19.Te3,h6
20.De2,g6 20.-,hxcg? 21.Dh5+ med planen Th3.
21.Sf3,f6 22.Td3,Lf7? 22.-,Kg7 er bedre. 22.-
,Td8? 23.Dd2 med klar hvid fordel. 23.Dd2!,g5
24.Td7,Dc8 25.Lf7,Txf7 26.Tad1 26.Dd6?,Sxf5! og
 sort vinder. 26.-,Kg7 27.Dd6,Sg6 28.De6,Sh8
29.T1d6 29.Txf7,Sxf7 30.Td7,Dxd7 31.Dxd7,Td8 og
 sort kan håbe på remis i springerslutspillet, men
 hvid står stadig bedst, da han har feltet d5. 29.-
,Kg8 30.Dd5,Kg7 31.Td8,Dg4 32.Txa8,Sg6
33.h3,Dh5 34.Td7,Se7 35.Txe7,opgivet.

Noter af Poul G. Jensen

RÅDHUSKROEN ESBJERG

05135613



Fuldt hus

Søndag den 28. oktober var der i forbindelse med premieren i holdturneringen fuldt hus i Fritidshuset.

I 3. division spillede Centrum mod Vejlbj-Risskov og Esbjerg Skakforening spillede mod Evans, Vejle. I A-klassen spillede Centrum 2 mod Horsens mens Esbjerg SF 2 mødte Vejle.

Der var med andre ord rig mulighed for at studere eventuelle medkonkurrenter til en topplacering i de respektive klasser.

Med 4 holdkampe = 64 spillere var der stuvendes fuldt i spillesalen. Ja, en enkelt var så utilfreds med forholdene, at han ønskede at sætte sig udenfor fællesskabet (nej, det har intet med EF at gøre), så han blev fluks gemt væk i det lille lokale ud mod Kirkegade! Men han sad også lige ved døren, der i dagens anledning nok burde have været skiftet ud med en svingdør! Så tit gik den op og i. Et andet irritationsmoment var en eller anden højtråbende personage, der igen og igen råbte op om biler med lys på, og således forstyrrede spillerens koncentration. Men ellers forløb arrangementet glat.

Centrum 2 havde afbud fra Peter Roesen, Andreas Kinch og Jørn Holm, men der var fundet fulgode erstatninger i Hans Nissen, Niels Nielsen og Lars Trabolt hvad efterfølgende resultatliste da også klart vidner om:

Centrum 2

- Horsens 3

Henrik Paarup	-	Kjeld Hansen	1 : 0
Lars Hedebo	-	Othar Jørgensen	½ : ½
Hans Nissen	-	Eigil Sørensen	1 : 0
Morten Staal	-	Arthur Hansen	½ : ½
Niels Nielsen	-	Ninna Brandes	1 : 0
Henning Szybanow	-	Jørgen Hansen	1 : 0
Michael Madsen	-	Asger Holmboe	½ : ½
Lars Trabolt	-	Søren Pedersen	<u>1 : 0</u>

Slutresultat

6½:1½

Morten var først færdig. Han havde rettet et voldsomt angreb mod modstanderens kongestilling. Men da denne (ifølge denne) fandt et lille grimt mellemtræk gik angrebet i stå og man enedes om remis. Morten mente dog efter partiet, at han stadigvæk stod klart best. Så var det Niels's tur. Han havde tidligt lavet en lille fiks kombi, som modstanderen ikke kunne gennemskue, og havde indkasserede en officer. Modstanderen kæmpede bravt videre, men der var intet at gøre. 1½:½ til os, en god start.

Og det skulle blive endnu bedre. Op mod første tidskontrol blev fire partier afsluttet. Først vandt Henning og kort tid efter var det så Nissens tur. Og med Michaels og Lars Hedeboes remiser var sejren hjemme. Lars havde ellers længe haft et godt angreb i gang, men han fandt ikke noget afgørende, og tog til sidst remis i en stilling med løber og 6 bønder på hver side.

Også i de sidste 2 partier så det godt ud for vores spillere. Lars Trabolt var kommet ud i et bondeslut-

spil med en merbonde. Og den fordel blev med sikker hånd omsat i et point.

Og så var der kun Henrik tilbage. Han havde vundet en officer for et par bønder, og denne fordel blev langsomt udbygget og tilsidst kunne også han notere sig for en sejr.

Med 6½:1½ og uden nederlag fik andeholdet en drømmestart. Men selv en så overbevisende sejr var altså ikke nok til at indtage den foreløbige førsteplads i A-klassen. Esbjerg SF 2 havde bukket begge ender sammen på forhåndsfavoritterne fra Vejle, der blev sendt hjem med en øretæve på 7:1! Og sejren kunne endda være blevet større!! Dem skal vi vist passe lidt på.

Det bliver spændende at se, om vores andehold kan fortsætte de godt takter i næste runde. Holdet skal dér spille mod flagskibet i den nystartede skakklub i Bramming. Rygterne lader vide, at deres 1. hold er ret så stærkt. Det er for en nystartet klub også ret så stærkt, at den allerede nu kan opstille 3 hold i holdturneringen. Hvad kan det ikke ende med?!!

Jørn Hansen

Deadline.

Dit indlæg til næste nummer af klubbladet skal være redaktionen i hænde senest mandag den 26. november 1990.

red.

Holdkampe.

Holdkampe spilles på følgende dage efter det modtagne program for 5. Hovedkreds (CENTRUM 2 - 3 - 4 - 5 - 6). Centrum 2's kampe kan dog evt. spilles på en anden dato på grund af reglerne for evt. søndagskampe/hverdagskampe.

CENTRUM 2:

Søndag	28.10.90	mod Horsens 3	i CENTRUM
Torsdag	15.11.90	mod Bramminge 1	i Bramminge
Søndag	09.12.90	mod Kolding 2	i Kolding
Tirsdag	15.01.91	mod Jerne 2	i Jerne
Mandag	04.02.91	mod Esbjerg Skf.2	i CENTRUM
Søndag	24.02.91	mod Kol/Nr. Snede	i CENTRUM
Søndag	17.03.91	mod Vejle Sk. 1	i Nr. Snede

CENTRUM 3:

	12.11.90	mod Ølgod 2	i CENTRUM
	10.12.90	mod Grindsted 1	i CENTRUM
	17.01.91	mod Blåvandshuk 1	i Oksbøl
	25.02.91	mod Varde 2	i Varde

CENTRUM 4:

	10.12.90	mod Bramminge 3	i CENTRUM
	15.01.91	mod Helle 1	i Agerbæk
	04.02.91	mod Billund 1	i CENTRUM
	25.02.91	mod Grindsted 2	i Billund

CENTRUM 5:

	15.11.90	mod Bramminge 2	i Bramminge
	10.12.90	mod SKS 88 2	i CENTRUM
	15.01.91	mod Esbjerg Skf. 3	i ESBJERG SKF
	04.02.91	mod Fanø 1	i CENTRUM

CENTRUM 6:

	12.11.90	mod Ølgod 3	i CENTRUM
	11.12.90	mod SKS 88 3	i Sædding

14.01.91 mod Blåvandshuk 2	i CENTRUM
04.02.91 mod Ølgod 3	i Ølgod
25.02.91 mod SKS 88 3	i CENTRUM
14.03.91 mod Blåvandshuk 2	i Oksbøl

Til orientering skal oplyses, at de spillere, som spiller fast på et hold, kan se dette på opslag i klubben, ligesom styrkelisten er anført i klubbladet for oktober 1990. Når man spiller på hold skal man helst spille alle kampene. Bemærk derfor de ovenfor anførte datoer, hvor I bedes møde op. Afbud ønskes begrænset til et absolut minimum. Derved får holdlederen det lettere i arbejdet med det enkelte hold. CENTRUM 6 er et hold med 4 spillere (øvrige hold 8 spillere). Vi har 4 juniorer på dette hold.

Svend Aage Jensen

Opgavesiden

Diagram på forsiden!

Diagramstillingen i månedens opgave er nok kendt af de fleste. Men afslutningen er så smuk, at det næsten ville være synd at snyde nogen for den.

Stillingen opstod i et parti der blev spillet i 1912 i Breslau (Wroclaw). Kombattanterne er med hvid Lewitzky og med sort Frank Marshall. Førstnævnte kender jeg ikke meget til, men Frank Marshall var en meget stærk spiller i begyndelsen af dette århundrede, hvad efterfølgende parti da også klart viser.

1.d4,e6 2.e4,d5 3.Sc3,c5 4.Sf3,Sc6 5.exd5,exd5 6. Le2,Sf6 7.o-o,Le7 8.Lg5,o-o 9.dxc5,Le6 10.Sd4.Lxc5 11.Sxe6.fxe6 12.Lg4,Dd6 13.Lh3,Tae8 14.Dd2,Lb4 15. Lxf6,Txf6 16.Tad1,Dc5 17.De2,Lxc3 18.bxc3,Dxc3 19. Txd5,Sd4 20.Dh5,Tef8 21.Te5,Th6 22.Dg5,Txh3 23.Tc5

Efterårsturneringen.

Det foregår fint i de fleste klasser i år, hvor vi for første gang i flere år har flere spillere med end året før. Kun i Mesterklassen er der for mange udsatte kampe. Turneringslederne gør et meget fint stykke arbejde. Det skal I have mange tak for. Håber det går lige så godt i resten af turneringen, som efter 6 af 11 runder har følgende spillere i toppen:

<u>Mesterklassen:</u>	Peter Roesen	4
	Henrik Paarup	4
	Lars Hedebo	4
	Torben Steffensen	3½ (af 4)
	Brian Isaksen	3½ (af 5)

<u>1. klasse:</u>	Morten Staal	5
	Jean Mikkelsen	4½
	Hans Nissen	4
	Andreas Kinch	4
	Niels Nielsen	4
	Jesper G. Thomsen	4
	Michael Madsen	3½
	Jens Nielsen	3½

<u>2. klasse:</u>	Lars Lindhard	4½ !!!
	Finn Garvold	4
	Michael Petersen	4
	Arne Rud	4
	Jacob Hariri	3½

<u>3. klasse:</u>	Simon Skals	4 (af 5)
	Lars Jacobsen	4 (af 5)
	Thomas Clausen	4
	Morten Runge	4
	Jørn Iversen	4
	Michael Christens	3 (af 5)

Claus H. Jørgens 3 (af 5)

Martin Ørnskov 3

1. klasse har 19 deltagere i en Monradturnering, som fungerer fint. Man møder jo så runde for runde en jævnbyrdig modstander. Dette samt det at spille mod en "ukendt" giver uden tvivl noget ekstra spænding for den enkelte og også for øvrige medlemmer og tilskuere. De tre oprykkere findes sikkert først efter 10. og 11. runde.

Til alle deltagere i Efterårsturneringen ønskes fortsat god kamp. Der er 5 runder endnu. Så måske får vi nogle "andre giraffer" at se i toppen, når vi når til jul?

Svend Aage Jensen

Kontigent!!!

Kassereren henleder opmærksomheden på, at kontingentet for oktober kvartal skulle være betalt senest 1. november.

Til de af klubbens medlemmer, som endnu har girokortet liggende, anmoder kassereren om, at I straks sørger for at betale - enten på posthuset eller evt. direkte i klubben om mandagen. Husk det nu!! På forhånd tak!

Efterårsturneringen 90, 1.klasse, 5.runde.

Hvid: Verner Rexen

Sort: Jesper G. Thomsen

Owens forsvar.

1.e4,b6 2.Sc3,Lb7 3.Lc4,e6 4.d3,d5 5.Lb3,dxe

6.Sxe4,Lxe4 7.dxe,Dxd1 8.Kxd1,Sf6 9.f3,Lc5

10.Ld2,0-0 11.Ke2,Sc6 12.c3,Tad8 13.Tad1,Se5

14.Le3,Lxe3 15.Kxe3,Txd1 16.Lxd1,Sc4+ 17.Ke2,-

Td8 18.b3,Sd2 19.Lc2 Her troede Jesper efter

eget udsagn, at han havde dummet sig, og spillede i desperation...

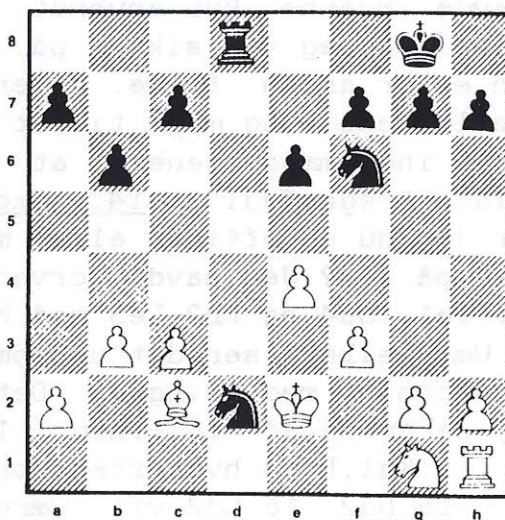

19.-,Sf1! 20.Ld3 På 20.Kxf1 følger 20.-,Td2
21.Lb1,Td1+ 20.-,Sh5! Truer Sg3+ 21.Kxf1,Txd3
22.Se2? På dette tidspunkt er partiet alligevel
tabt. 22.-,Td1+ 23.opgivet.

Noter af Jesper

Et parti fra klubturneringen.

Hvid: Bjarne Rasmussen

Sort: Lars Hedebo

Fransk

1.e4,e6 2.d4,d5 3.Sd2 Tarrasch-varianten 3.-,Sf6
4.e5,Sfd7 5.Ld3,c5 6.c3,Sc6 7.Se2,Db6 8.Sf3,-
cxd 9.cxd,f6 10.exf,Sxf6 11.0-0,Ld6 12.a3
Hovedvarianten er her 12.Sf4,0-0 13.Te1,Ld7
14.Sxe6,Tfe8 15.Lf5,Sa5 16.Lg5,Lxe6 17.Lxe6
18.Txe6,Lxh2+ 19.Kxh2,Dxe6 20.Lxf6,Dxf6 21.De2
med lige spil 12.-,Ld7? Bedre er 12.-,0-0 13.b4,-
e5! 13.b4,a6 14.Sc3? Et bondeoffer? På dette
tidspunkt havde Bjarne kun anvendt 7 min. til
åbningsspillet, så jeg var sikker på, at han havde
forberedt en eller anden fælde. Efter længe over-
vejelser besluttede jeg mig til at modtage of-
feret. Bjarne indrømmede senere, at der var tale
om en såkaldt "regnefejl". 14.-,Sxd4 15.Sxd4
Hovsa! Taber jeg nu en officer eller min dronning,
hvis jeg slår på d4? Jeg havde forventet Sg5 ef-
terfulgt af Te1, Sa4 og Lb2-Le3 med hvidt angreb.
15.-,Dxd4! Umiddelbart ser det ud som om Hvid kan
vinde sorts dronning med 16.Lg6+. Dette går imid-
lertid ikke på grund af 16.-,hxcg 17.Dxd4,Lxh2+
18.Kh1,Le5+ 19.Kg1,Lxd4 hvorefter sort har vundet
en officer. 16.Dd2 16.Ld2 vil være en fadæse
p.g.a. Lxh2 efterfulgt af Dh4+ og Sg4. 16.-,Tc8
17.Lb2,Dh4 18.g3,Dh3 19.f3,0-0 20.Tf2 Virker
for positivt; bedre havde været Tael, hvorved hvid
får kontrol over e5. 20.-,Le5 21.Se2,Lxb2
22.Dxb2,Dh6 23.Te1? Bedre havde været f4 hvorved
sort afskæres fra at bringe dronningen til e3.
23.-,De3 24.Db1?? Eneste løsning her er Dd4 24.-
,Sg4! og spillet er vundet for sort. 25.fxcg,Txf2
26.Lxh7,Kh8 27.Dd3,Tf3 28.Dxe3,Txe3 29.opgivet
Slutspillet er klart vundet for sort.

En åbningsteoretisk duel!

Jeg skulle i klubturneringen have hvid mod Morten. Jeg vidste, at han spillede den klassiske variant i kongeindisk. Jeg havde derfor forberedt mig grundigt, hvilket han iøvrigt også havde.

Hvid: Torben Steffensen

Sort: Morten Rud

Kongeindisk åbning.

1.d4,Sf6 2.c4,g6 3.Sc3,Lq7 4.Sf3,0-0 5.e4,d6
6.Le2,e5 7.0-0,Sc6 Dette træk kendetegner den klassiske variant. En anden mindre skarp variant er 7.-,Sbd7. 8.d5,Se7 9.Se1,Sd7 10.Sd3,f5
11.Ld2,Sf6 På 11.-,f4? følger 12.Lg4 med stor fordel. Et af hvids mål er at bytte den hvidfeltaede løber. 12.f3,f4 Dette træk er i stormesterkredse gået af mode, fordi hvid kan spille 13.g4. Hvids plan med dette træk er at lukke kongefløjen. Jeg synes dog ikke om det uklare spil eller remisvarianten efter 13.-,h5 14.g5,Sh7 15.h4,Sxg5 16.hxg,Sf5 fulgt af 17.-,Dxg5. 13.c5,g5 14.cxd,-cxd 15.Sf2,Sq6 16.Dc2,Tf7 17.Tfc1,h5 18.h3,Lf8
Muligt er også 18.-,a6 19.Sb5 Planen med dette træk er, at spille springeren til c7, hvor den f.eks. kan gå videre til e6. Dette forhindrer sort med det næste træk 19.-,Se8 20.a4! Både Morten og jeg havde i forberedelserne brugt John Nunns bog om den klassiske variant. I bogen angives ikke 20.a4. Der er angivet følgende variant 20.Sxa7?,-Ld7 (ikke 20.-,Tc7? 21.La5,Txc2 22.Lxd8,Txe2 23.Sxc8 med hvid fordel) 21.Sb5,g4 22.fxg,hxg 23.hxg,f3! 24.gxf,Lxb5 25.Lxb5,Txf3 26.Dd1,Txf2 27.Kxf2,Db6+ 28.Le3,Dxb5 og sort har stor fordel, Stean-Hjartson, Lucerne OL 1982. Det var utvivlsomt denne variant Morten havde i tankerne. 20.-,Tg7? Bedre er nok 20.-,a6 21.Sxa7,Ld7 22.Sb5,Sh4 23.Db3,Kh8 24.Tc2! Et godt træk! Se kommentar

senere. 24.-, Sf6 25.Sc7, g4 25.-, Lxa4? 26.Txa4, Txa4 27.Dxa4, Txc7 28.La5 med hvid gevinst. 26.fxg, hxg 27.hxg, Sh5 Nu viser det sig, at 24.Tc2 er godt. Hvis 27.-, Lxg4 28.Lxg4, Sxg4 29.Sxg4, -Txg4 30.Le1 med stor hvid fordel. 28.Sxa8, Sq3 29.Ld1, Dxa8 30.Db6 30.Tc7, Da6 giver sort chancer. 30.-, Th7 31.Tc7, Dd8 32.Dxb7, Sxg2 33.Kxg2, Dh4 34.Txd7, Dh2+ 35.Kf3, Th3! Jeg havde overhovedet ikke tænkt på dette træk. Det er meget ubehageligt. Hvis 36.Sxh3, Dh1+ 37.Kf2, Df1+ og mat! På f.eks. 36.Tf7, Sf1 37.Sxh3, Sxd2+ og mat! Jeg fandt dog et forsvar. Da jeg var kommet mig over chokket, fandt jeg dog følgende forsvar. 36.Lxf4, exf 37.Sxh3, Dxh3 38.Th7+, Dxh7 39.Dxh7, Kxh7 og sort opgav samtidig.

Noter af Torben.

Noteringshæfter.

I skal jo skrive partierne ned, når I spiller i Vinterturneringen, samt ved holdkampe og enkeltmandsturneringer. Det er rart at have sine partier samlet. Man kan så gennem årene følge sit spil.

Derfor foreslåes, at alle (i stedet for de løse noteringslister) skriver partierne ned i et noteringshæfte.

Vi i klubben køber hæfterne hos Dansk Skaksalg til videressalg uden fortjeneste. Vi har købt hjem til gammel pris. Det vil sige kr. 15,- pr.stk. (til 50 partier).

Køb dig derfor et hæfte snarest (henvendelse hos kassereren).

Kongeindisk.

Den kongeindiske åbning er på det seneste blevet meget populær, dels fordi den anvendes med succes af VM Garri Kasparov, og dels fordi den er en af de åbninger, hvor sort har gode chancer for aktivt og gevinstsøgende spil.

Varianterne er utallige, i denne måned vil vi se nærmere på Sämisch-varianten. Sämisch-varianten opstår efter trækkene 1.d4,Sf6 2.c4,g6 3.Sc3,Lg7 4.e4,d6 5.f3. Hvids opstilling ser solid ud, men i mange samisch-partier opstår et meget skarpt spil, hvor hvid rokerer langt og indleder en bondestorm mod den sorte kongestilling.

Hvids angrebsmuligheder er mange: han kan spille g4 efterfulgt af h2-h4-h5, og han kan spille Lh6 for at afbytte de sorte løbere, hvilket giver nogle grimme sortfældede svagheder i den sorte kongestilling, desuden spiller manøvren Se2-g3-f5 tit en rolle for hvids angreb.

Sorts eneste håb er i mange tilfælde at starte et kraftigt modangreb på dronningfløjen.

Vi ser først et parti, hvor det hvide angreb slår igennem.

Portisch - Pinter, Ungarn 1975

1.d4,Sf6 2.c4,g6 3.Sc3,Lg7 4.e4,0-0 5.f3,d6
6.Le3,Sc6 7.Sge2,Te8 Spilles for at kunne besvare Lh6 med Lh8. 8.Dd2,Tb8 9.h4,a6 10.h5!,b5 På 10.-, Sxh5 kunne eventuelt følge 11.Lh6,Lxh6 12.Dxh6-, e5 13.Sd5 - hvid behersker både h-linjen og centrum og har meget gode angrebschancer for bonden. 11.hxg,fxg 12.Lh6,Lh8 13.Lg5,Tf8 14.0-0-0,Sa5 15.Sf4,c6 Sort manøvrerer for langsomt, han kan ikke nå at forsvare sig på kongefløjen, holde centrum og starte et modangreb på dronningfløjen. 16.g4,b4 17.Sb1,Lxg4? Ofret på g4 er i mange tilfælde en mulighed for sort, men her er det ren fortvivlelse. 18.fxg,Sxe4 19.Dh2,Sxg5 20.Se6!,b3 Sort vil lige over de 20 træk, inden han opgiver. 21.Sxg5,opgivet.

I det følgende parti slår sorts modangreb igennem.

Bagirow - Gufeld, Sovjet 1963

1.d4,Sf6 2.c4,q6 3.Sc3,Lq7 4.e4,d6 5.f3,0-0
6.Le3,Sc6 7.Sge2,Tb8 8.Dd2,a6 9.Lh6,b5 Hvid
spiller på mat, sort indleder straks sit modan-
greb. 10.h4,e5 11.Lxg7,Kxg7 12.h5,Kh8! Et godt
forsvarstræk, nu kan 13.Dh6 besvares med 13.-,Sg8
13.Sd5,bxc 14.hxg,fxg 15.Dh6,Sh5 16.g4 Hvid har
nu tilsyneladende en gevinststilling, men... 16.-
,Txb2! 17.gxh,q5 Sort har standset hvids angreb
på bekostning af en officer, de resterende sorte
officerer sikrer gode gevinstchancer. 18.Tg1,q4
19.0-0-0,Txa2 20.Sef4 En raffineret ide, som dog
ikke er tilstrækkelig. 20.-,exf 21.Sxf4 truer
Sg6+ 21.-,Txf4! 22.Dxf4,c3 23.Lc4,Ta3! 24.fxg,-
Sb4 25.Kb1,Le6!! 26.Lxe6,Sd3 27.Df7 På 27.Txd3
er der mat i 3. 27.-,Db8+ 28.Lb3,Txb3+ 29.Kc2,-
Sb4+! 30.Kxb3,Sd5+ 31.Kc2,Db2+ 32.Kd3,Db5+ og
hvid opgav p.g.a. fortsættelsen: 33.Kc2,De2+
34.Kb3,Db2+ 35.Kc4,Db5 mat.

Disse 2 partier skal naturligvis ikke gøre det ud
for en åbningsanalyse af Sämisch-varianten, mere
som en slags indføring i de hvide og de sorte
planer, læserne kan så efter behov studere videre.

Hvid har naturligvis også andre muligheder end det
direkte kongeangreb - men mere herom i næste må-
ned.

Amtsmesterskab/DM-kvalifikation.

Den 7/10 1990 deltog 6 medlemmer fra Centrum i amtsmesterskabet. Morten Rud og Jean B. Mikkelsen i gruppe A. Morten Runge i gruppe C. Simon Skals, Jacob G. Hariri og Rasmus Nielsen i gruppe D.

Resultaterne.

A-gruppen (født 1970-73). 3 deltagere.

1. Morten Rud	Esbjerg Statsskole	4½
2. Bo Kristensen	Grindsted	4
3. Jean B. Mikkelsen	Sønderris	3½

B-gruppen (født 1974-75). 4 deltagere.

1. Thomas Grotkjær	Esbjerg Statsskole	5½
2. Jacob Skouboe	Esbjerg Statsskole	2
3. Nicki Krejlgaard	Sønderris	1½
4. Kim Sørensen	Blåvandshuk	0

C-gruppen (født 1976-77). 17 deltagere

1. Jacob B. Larsen	Grindsted	6½
2. Ole Reimer	Læborg	5
3. Gert Olsen	Grindsted	5
4. Niels Døssing	Ølgod	4½
5. Jesper B. Jensen	Sønderris	4½
6. Jesper Mortensen	Blåvandshuk	4
7. Morten Runge	Centrum	4

D-gruppen (født 1978-79). 22 deltagere.

1. Rasmus Nielsen	Centrum	6½
-------------------	---------	----

2. Jacob G. Hariri	Centrum	5
3. Bo West	Centrum	5
4. Henrik Overgaard	Sønderris	5
5. Dennis Duch	Brørup	5
6. Simon Skals	Centrum	4½

Morten Rud, Jean og Morten Runge's resultater har vi ikke den store lyst at skrive om, for de fleste af dem var ikke så gode, eksempelvis tabte Morten Rud til Jean og det taler jo sit tydelige sprog.

Så, nu ikke mere negativt, men istedet noget positivt om os (Rasmus, Jacob, Simon). Rasmus var ret suveræn i D-gruppen med 6½/7!!! Han afgav kun et halvt point, og det var til Henrik Overgaard, der blev delt nummer 2 med fem point. Også som nummer 2 med bedre korrektion kom Jacob. Som nummer seks kom Simon - lidt uheldigt, bl.a. tabte han helt uden grund til Anders Vind, hvor han var foran med en hest og 2 bønder. Og runden efter gav han remis til Henrik Overgård med 2 forbundne fribønder. Så den reelle slutstilling burde have været: 1. Rasmus 6½ 2. Simon 5½ 3. Jacob 5 etc. - synd for Simon!

made by: Kasparov (Nielsen)
 Karpov (Hariri)
 Timmann (Skals)
 Gelfand (Runge)

Holdturneringen i K-skak

To 4-mandshold her fra klubben har med succes deltaget i basisklassen i korrespondanceskak. På det ene hold deltog udelukkende "gamle" k-skakveteraner og på det andet var der udelukkende tale om nybegyndere udi k-skakken. Og alligevel blev det til gruppejre for begge hold! Undertegnede var holdleder for "veteranerne", og jeg vil derfor nøjes med at referere fra vores gruppe.

Gruppe 46

Slutstilling:

1. Skakklubben Centrum	x	6	7½	13½
2. Farum Skakklub	2½	x	5½	8
3. Filosofisk Skakforening	½	2	x	2½

Bræt 1: Jørn Hansen	4	point
Bræt 2: Brian Jensen	2	point
Bræt 3: Morten Staal	4	point
Bræt 4: Else Marie Larsen	3½	point

Som det fremgår, ser det ud som en meget sikker sejr. Desværre fandt de fleste af deltagerne fra Filosofisk Skakforening ud af, at k-skak ikke ligefrem var noget for dem. Efter kortere eller længere spilletid trak de 3 sig ud af turneringen. Kun Else Marie spillede sine partier færdigt mod modstanderen derfra. Det må antages at de andre stadigvæk filosoferer over, hvorfor de ikke kan lide korrespondanceskak!

Kampen om førstepladsen kom således i praksis til at stå mellem Centrum og Farum. Det var nu heller ikke

fordi de allesammen derfra tog det hele så seriøst, men de fleste af partierne blev dog færdigspillet.

Apropos det useriøse, så brugte min modstander fra Farum ikke mindre end 188 dages betænkningstid til sine partier, der begge var under 30 træk! Det er jo så'n lidt i overkanten, men jeg havde altså ikke lyst til at vinde partierne på tidsoverskridelse. Herudover havde han ikke specielt meget lyst til at opgive. I det ene parti nuppede jeg hans dronning efter 13 træk, men partiet blev først afsluttet da jeg satte ham mat i 28. træk! Men på den anden side er der selvfølgelig heller aldrig nogen der har vundet et parti ved at opgive! Mit andet parti forløb således:

Hvid: Carsten Hansen

Sort: Jørn Hansen

1.e4,e6 2.d4,d5 3.Sd2,Sf6 4.e5,Sfd7 5.Ld3,c5 6.c3, Sc6 7.Se2,cxd4 8.cxd4,f6 9.f4?!,fxe5 10.dxe5 Indtil videre er det allesammen teori. Hvis 10.fxe5,Sxd4 11.Sxd4,Dh4+ og sort vinder. Med 10.-,Lc5 slutter Encyclopaedia sit variantterperi og anfører at sort står bedst. 11.Sb3,o-o 12.Ld2,Lb6 13.Sg3,Sdxe5! 14.Lxh7 Hvid kan ikke risikere at tage springeren nu på grund af Lf2+! 14.-,Kxh7 15.Dh5+,Kg8 16.fxe5,Lf2+ 17.Ke2,Ld7 18.Dg4?!,Sxe5 19.Db4,Db6 20.Taf1?,Lb5+ 21.Kd1,Lxf1 22.Txf1,Sc4 23.Dc3,Tac8 24.Sh5,e5 25.Dc2,Db5?! 26.Db1 Det er efterhånden dybt godnat med hvids stilling, og jeg fik fornøjelsen af, at fremsende følgende trækserie: 26.-Sxb2+ 27.Dxb2,Dxf1+ 28.Le1,Dxe1+mat Ikke ligefrem et skønhedsparti, men det gav i det mindste et point.

Brian fik hård modstand fra sin modstander fra Farum. Længe var stillingerne lige, men indenfor samme

uge lavede Brian desværre en unøjagtighed i begge partier, og de gik begge tabt.

Mortens partier kender jeg ikke meget til, men ifølge sædvanligvis velinformerede (og troværdige?!) kilder forlyder det, at modstanderen som altid med hård hånd blev spillet ud af brættet!

Nu jeg er i gang med at omtale Mortens partier, så kommer den tidligere omtalte velinformerede kilde og hiver mig i ærmet. For at vise at der ikke er tale om løse påstande, fik jeg følgende instruktive parti udleveret:

Hvid: Morten Staal

Sort: Lars H. Andersen, Farum

1.d4,Sf6 2.c4,e6 3.Sc3,c6 4.e4 Mon ikke det er det man kan kalde uteoretisk åbningsspil?! 4.-,d5 Eller er det en form for dronningegangambit?! 5.e5,Se4?! 6. Sxe4,dxe4 7.a3,c5?! 8.d5!,Le7 9.Dg4,g6 10.d6,f5! 11. Dg3,Lf8 Sorts stilling truer med at kollapse. Udvikling er der ikke meget af, og de fremskudte hvide bønder i centrum er dræbende i det lange løb. 12. Lg5,Da5+? 13.Ld2,Da4 14.b3, Dd7 Mon dronningen er med på den der aerobicbølge?! 15.b4,b6 16.Le3,Sa6 17.b5, Sb8 18.Se2,a6 19.Sc3,axb5 20.cxb5,Lb7 21.Lc4,Df7 22. a4,Sd7 23.Lf4! Dækker 23.-,Sxe5 24.Dxe5,Lg7! 23.-, Lg7 24.h4 Forhindrer g5. 24.-,h6 25.Td1,o-o-o 26.a5, g5 27.hxg5,hxg5 28.Txh8,Txh8 29.Dxg5,Th1+?! 30.Kd2, Txd1+ 31.Kxd1,Lf8 32.a6,Ld5 33.Sxd5,exd5 34.a7,Kb7 35.Dd8,Kxa7 36.Dc7+,Ka8 37.Dc6+,Ka7 38.Lxd5 Og sort opgiver. Et fint spillet parti af Morten.

Else Marie fik som nævnt som den eneste lov til at spille sine partier mod modstanderen fra Filosofisk Skakklub, og med 1½/2 gik det jo ganske godt! Des-

værre kunne spilleren fra Farum ikke færdigspille sine partier, og dermed fik vi allesammen "fornøjelsen" af at vinde nogle partier uden at få dem færdigspillet.

Selv om det kan lyde utroligt, så kan det forhold at 2 af vores hold har vundet en basisgruppe gå hen og blive et problem. K-skakholdturneringen er bygget således op, at der findes 5 forskellige klasser: Det er 1., 2. og 3. division samt kvalifikationsgruppen og basisgrupperne.

Jfr. Skakhåndbogen er man berettiget til at spille i kvalifikationsgruppen, hvis man har vundet en basisgruppe. **MEN**, hver klub må højst være repræsenteret ved ét hold i kvalifikationsgruppen. Så hvis der ikke kan dispenseres herfor, kan kun eet af holdene gå videre. Hvordan vi skal klare det problem må vi se at få lagt hovederne i blød om snarest muligt, idet kvalifikationsgruppen forventes startet i begyndelsen af januar.

Der deltager i øvrigt 7 hold i kvalifikationsgruppen, og man spiller kun ét parti mod hver modstander. Og man må nok forvente, at modstanderne dér er en hel del stærkere og mere seriøse end dem vi i vores gruppe netop har været udsat for. Så det skal nok blive spændende. Men det kommer altså til at vare et par år før klubben bliver Danmarksmestre!

Jørn Hansen

Årsmøde i Esbjerg Skak Union den 4. oktober 1990.

Af årets aktiviteter nævnte formand Brian Isaksen, at der den 16/12-89 deltog 16 spillere i ESU's Lynturnering, som afvikledes på Rådhuskroen.

27/12-89 spillede som tidligere om selve ESU's Lynmesterskab - der var 23 deltagere. Lars Venø fra CENTRUM vandt. I januar-februar 1990 spillede om Esbjerg Mesterskabet. Der deltog påny flere end året før, måske pga. større præmier. I år var der 60 spillere med. Torsten Lindestrøm, ESF vandt mesterklassen.

I marts/april spillede på Rådhuskroen om mesterskabet i FIRMASKAK. Der deltog vist 9 hold, heraf 2 fra Vestkraft. A-finalen blev påny vundet af Præstegårdsskolen. Holdet fra Esbjerg kommune vandt B-gruppen. Rådhuskroen havde som sædvanlig udsat fine præmier i form af gode retter mad til de to vindende hold.

I maj stod Esbjerg Skak Union for afviklingen af Nordisk Mesterskab i Skolesskak. Derved blev der mulighed for at få lokale spillere med mod de allerstærkeste juniorer i Norden, bl.a. deltog en Verdensmester.

15/9-90 stod ESU for arrangementet af 4 by-stævnet (Horsens, Vejle, Kolding og Esbjerg). Vejle, som tog initiativ til turneringen for 3 år siden, sendte desværre afbud dagen før. Esbjerg blev for første gang vinder. I år spillede med 20 deltagere. Esbjerg spillede med 4 fra Sædding, 8 fra ESF og 8 fra CENTRUM. Jerne kunne ikke stille op. Turneringen afvikles næste år i Horsens - mon det bliver sidste gang? Vi får se. Måske kan man spørge andre byer?

Formandens beretning blev godkendt. Michael Maarup, ESF, - kasserer for ESU - bemærkede, at han mente det var forkert, at han ikke var blevet inddraget i ESU's arrangementer - især vedr. NM-Skoleskak, som var årets største arrangement for ESU.

Kasserer Michael Maarup kunne vise et fint årsresultat. Indtægter på 11.455 kr. og udgifter på 3.841 kr = Overskud på 7.614 kr. Ny formue i ESU er nu kr. 17.492.

Brian Isaksen blev genvalgt som formand. Ny kasserer blev Jesper Lahn Rasmussen, ESF og ny sekretær Lars Wilton, ESF. Frank Petersen, SKS 88 blev genvalgt som næstformand. Til udvalget vedr. Esbjerg Mesterskabet valgtes Brian Isaksen, Bent Radoor, Sædding og Lars Wilton.

Der spilles på lørdage fra 12/1-91 - 23/2-91.

Tilmelding senest fredag den 4. januar 1991 til Jørn Hansen. Der var forslag fra Sædding om Esbjerg-grand-prix-turnering. Koordineret turnering over 5 runder fredag-lørdag-søndag. Jerne arranger sikkert ikke. CENTRUM tog ikke stilling. Jeg deltog i mødet for Peter Roesen!

Svend Aage Jensen

Horsens EMT

Selv om klubbens love helt klart har taget afstand fra anden form for spil end skak (i klubbens lokaler), kan man jo læse om det ene horrible væddemål efter det andet i klubbladet. Fy, fy, skamme.....

Men om ikke andet så har væddemålene i det mindste sat gang i turneringsaktiviteten blandt klubbens (især yngre) medlemmer. Og da man jo kan læse at visse af de tidligere omtalte medlemmer mangler op til næsten flere hundrede ratingpoints for ikke at blive flået for kolossale pengebeløb, så er her et tilbud de ikke kan sige nej til:

* * * 4. Horsens Weekend EMT * * *

Turneringen afvikles over 5 runder i weekenden den 23.-25. november. Der er altså med andre ord tale om en af de populære "vanvidsturneringer", hvor man kan score en masse rating på ingen tid. Alternativet hertil vil jeg ikke komme ind på her!

Seneste tilmelding er den 15. november. Du kan få yderligere information om turneringen i Skakbladet nr. 10. Hvis du vil deltage i turneringen vil jeg meget gerne have besked snarest muligt.

Jørn Hansen

En lille smutter

Der er sket en beklagelig fejl i forbindelse med planlægningen af efterårssæsonen. Det var tanken, at der skulle være hængepartiaften mandag den 10. december, altså mandagen mellem 10. og 11. og sidste runde. **MEN**, det lader til at vi har sovet lidt i timen.

Der skal afvikles flere holdkampe netop den 10. december, så hængepartiaftenen ryger sig derfor en tur for de fleste.

Det er derfor ekstra nødvendigt at undgå hængepartier. Og hvis der alligevel skulle opstå et, så se at få det afviklet så hurtigt som muligt. Spil eventuelt partiet privat, eller tag ned i Fritidshuset tirsdag aften og spil partiet mens Esbjerg Skakforening har klubaften. **PÅ forhånd tak.**

Jørn Hansen

P.S. Hvis alt andet glipper, bliver der mulighed for at spille hængepartier i vores lokale på anden sal onsdag den 12. december og torsdag den 13. december.

Ny efterlysning!!

Som nogen måske kan huske, efterlyste jeg for et par måneder siden klubbens eksemplar af Skakhåndbogen, der jo var spurløst forsvundet. Stor var derfor glæden, da efterlysningen øjeblikkeligt bragte håndbogen for dagen. En af klubbens kvikke juniorer havde lånt den for at dygtiggøre sig udi skakreglerne. Og det er jo al ære værd!

Og så skulle man jo synes at alt var i orden, ikke? Joh, men da jeg for et par uger siden ryddede op i spillesalen, lå der minsandten yderligere et eksemplar af Skakhåndbogen frit fremme. Og det har ikke været muligt at efterspore ejermanden.

Så nu er det store spørgsmål: Hvem er ejermanden? Eller har klubben virkelig haft 2 eksemplarer af Skakhåndbogen? Det kunne selvfølgelig være lækkert. Oplysninger til løsning af mysteriet modtages gerne!

Jørn Hansen

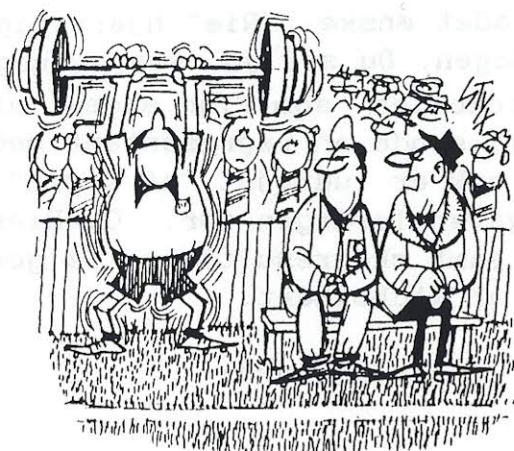

"Hvorfor kan Ole ikke bare varme op som alle andre ved at løbe langs side-linjen?"

Løsning

23.-Dg3!!! 24.Opgivet. Ja, det er ikke mig der har sat antallet af udråbstegn, men det forekommer rimeligt. Se blot de efterfølgende varianter:

I 24.hxg3,Se2+mat

II 24.fxg3,Se2+ 25.Kh1,Txf1+mat

III 24.Dxg3,Se2+ 25.Kh1,Sxg3+ 26.Kg1,Sxf1 o.s.v.

Partiet er fundet i Politikens "Bogen om skak", der udover denne perle indeholder mangt og meget andet, der kan slå et par kedelige timer ihjel.

Hvis du iøvrigt står og mangler noget skaklæsestof, så ville det være en god ide at kigge lidt på vores eget lille bibliotek på 2. sal. Hvis udvalget der ikke er tilstrækkeligt, er der også masser af god skaklitteratur på byens biblioteker.

Jørn Hansen

Fødselsdag - Else Marie (Rie) 50 år den 14. november 1990.

Allerede nu vil klubbladet ønske "Rie" hjertelig til lykke med fødselsdagen. Du ser jo stadig ung ud, men såvel klubprotokollen som Finn siger, at du bliver 50. Klubben må sende en repræsentant med stor gave. Da du vist nok er udrejst "på dagen", må vi vist møde med gaven lørdagen før. Om Ries arbejde i klubben m.v. samt skakresultater følger nærmere i næste nummer af klubbladet.

Svend Aage Jensen/kasserer

Restaurant Industrien

Skolegade 27

Telefon 12 60 64

Hyggelige lokaler - god betjening

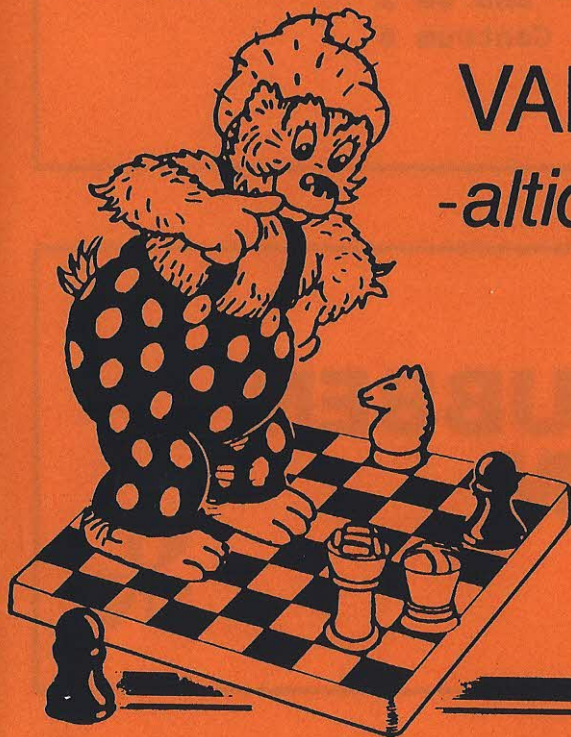

VARDE BANK
-altid et godt træk-

**VARDE
BANK**

Program

- 5/11 7. runde i efterårsturneringen
11/11 Centrum 1 - Esbjerg Skakforening 1
12/11 Centrum 3 - Ølgod 2
12/11 Centrum 6 - Ølgod 3
15/11 Bramming 1 - Centrum 2
15/11 Bramming 2 - Centrum 5
19/11 8. runde i efterårsturneringen
26/11 9. runde i efterårsturneringen
3/12 10. runde i efterårsturneringen
9/12 KFUM - Centrum 1
9/12 Kolding 2 - Centrum 2
10/12 Centrum 3 - Grindsted 1
10/12 Centrum 4 - Bramming 3
10/12 Centrum 5 - SKS 88 2
11/12 SKS 88 3 - Centrum 6

Spil skak i

SKAKKLUBBEN CENTRUM

Kirkegade 51

HVER MANDAG KL. 19

