Brønshøj Skak-Forening

Nr. 1 Januar 1999 48. årgang

Godt Nytår!

Ønskes alle vore medlemmer og læsere af redaktionen

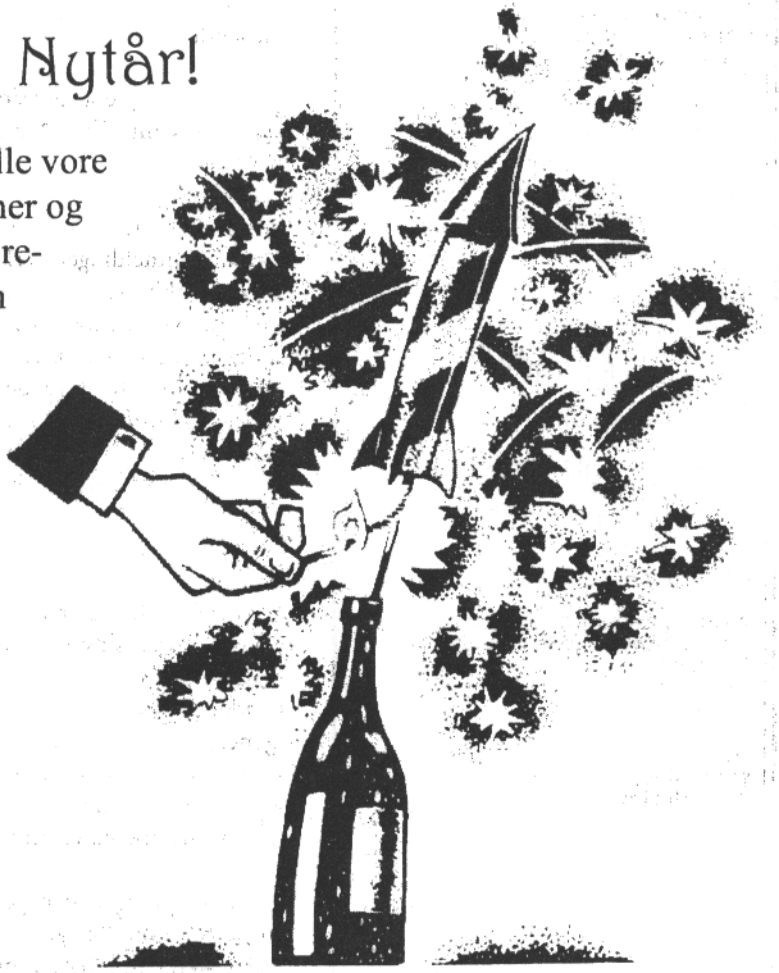

Husk at tilmelde dig til Brønshøjmesterskabet senest den 25. januar. Der er ekstrahøje præmier i år. Husk der kan max. være 60 deltagere.
Husk også Hvidovrematch på udebane den 26. januar.

Brønshøj Skak-Forening

Frederikssundsvej 118A
2700 Brønshøj

Juniorskak torsdag kl.15.30-17.00
Seniorskak torsdag fra kl. 19
Kontigent, giro 310-8651

Formand og redaktør
Carsten Petersen
Næsborgvej 40, st.th.
2650 Hvidovre
Tlf. 3647 3133
b.s.f@post.tele.dk

Kasserer
Niels Erik Andersen
Dybendalsvej 52, 1.tv.
2720 Vanløse
Tlf. 3879 0639

Sekretær
Mads Thor Madsen
Frederikssundsvej 23, 1th
2400 København NV
Tlf. 3888 8006
mtm@ds-data.dk

Juniorleder og redaktør
Asger Paaske
Borgmest. Godskesens Pl. 7, 4th.
2000 Frederiksberg
Tlf. 3616 4686
asger paaske@fc.skolekom.dk

Bestyrelsesmedlemmer
Søren Sandager Sørensen
Frederikssundsvej 94D, st.tv.
2400 København NV
Tlf. 3810 6743

Per Sørensen
Augustvej 134
2730 Herlev
Tlf. 4284 4076

Sven Damgaard
Smedetoften 34, 4.tv.
2400 København NV
Tlf. 3810 0723

Udgivet: 17. januar 1999
Næste nr: 18. februar 1999

Sen Nytår

Vi indførte turneringen sidste år, som årets første torsdagsaktivitet. Sidste år annoncerede vi i skakbladet (udgift ca. 500,-), hvor vi reklamerede med at indskuddet gik ubeskåret til præmier. I år undlod at annoncere i skakbladet, men lavede en A4-sidet invitation, som vi fik sendt til KSU-klubber sammen med holdmaterialet. Derudover blev den delt ud til nogle af divisionskampene i 3. runde, samt i Faxe Nytår i Øbro.

I år endte vi på 36 deltagere mod 50 sidste år. Men der var langt flere forhåndstilmeldinger i år! Hvilket man åbenbart ikke kan bruge som en indikator for hvor mange, der kommer. En anden årsag til de færre deltagere, kan være at vi sidste år havde 20 minutters partier, og sluttede over midnat. Denne gang havde vi ændret til kvarterspartier, og vi var da også færdige kl. 23,30.

Høi blev en suveræn vinder for andet år i træk i denne traditionsrige turnering. Modsat sidste år mødte han en mand i stedet for en kylling i sidste runde. En der turde afslå Høis 'generøse' remistilbud i åbningen. Iøvrigt er det overraskende, at Brian kun når at møde en i sin egen præmiegruppe på vej til 5 af 6.

Efter sin meget dårlige sensommerturnering kom 'Sneglen' stærkt tilbage, og blev en delt efter i 2. præmiegruppe. Allan Reck spillede en flot turnering, og vandt 3. præmiegruppe.

Navn	Rat	1	2	3	4	5	6	Pts	Plc	Præ
1. Carsten Høi, BSF	2369	19 1	1 15	7 1	1 3	2 1	1 6	6	1	600,-
2. Peter Birk Petersen, KS	2205	20 1	1 16	10 ½	18 1	0 1	1 11	4½		
3. Nikolaj Palm, BSF	2198	21 1	1 17	12 1	1 0	½ 10	14 1	4½		
4. Steen Petersen, BSF	2160	22 0	1 29	21 1	½ 15	18 1	1 12	4½		
5. Roger Thomsen, BSF	2057	23 1	½ 18	1 6	10 0	0 14	20 1	3½		
6. Ejnar Andersen, AS04	2039	24 1	1 22	5 0	1 17	12 1	1 0	4		
7. Brian Kristensen, TSF	2031	25 1	1 26	0 1	19 1	13 1	1 10	5	2	475,-
8. Lars Petersen, K41	2030	26 0	0 25	0 14	31 1	34 1	0 27	2		
9. Henning B. Sørensen, K41	2012	27 0	1 28	22 0	1 16	24 0	0 23	2		
10. Per Rosell, K41	2000	28 1	1 27	½ 2	1 5	3 ½	7 0	4	1-2	365,-
11. Niels Chr. Schiødt, Øbro	1985	29 ½	13 1	0 18	25 1	1 15	2 0	3½		
12. Per Petersen, FS	1980	30 1	1 32	0 3	22 1	0 6	4 0	3		
13. Jannick Jensen, BSF	1926	31 1	0 11	23 1	32 1	0 7	0 24	3		
14. Dennis Howe, BSF	1904	32 0	½ 30	8 1	1 29	5 1	0 3	3½		
15. Sven Damgård, BSF	1897	33 1	1 0	1 24	4 ½	11 0	0 21	2½		
16. Simon Pind Jessen, BSF	1871	34 1	2 0	½ 25	9 0	½ 27	0 22	2		
17. Niels Schnegelsberg, BSF	1868	35 1	3 0	1 26	6 0	1 32	1 33	4	1-2	365,-
18. Jan Christiansen, AS04	1827	36 1	5 ½	11 1	0 2	0 4	25 1	3½		
19. Horst H. Schmidt, Saxo	1804	0 1	31 1	1 27	0 7	33 0	32 0	2		
20. Knud Larsen, VS	1800	0 2	33 1	0 32	26 1	1 22	0 5	3		
21. Edib Abdagic, LVS	1746	0 3	34 1	0 4	27 ½	1 29	15 1	3½	2	200,-
22. Kurt Seemann, BSF	1729	1 4	6 0	1 9	0 12	20 0	16 1	3		
23. Thorben L Pedersen, BSF	1600	0 5	35 1	0 13	33 0	1 36	9 1	3		
24. Allan Reck, BSF	1598	0 6	36 1	15 0	1 34	1 9	13 1	4	1	300,-
25. Bjarne Klos, AS04	1575	0 7	8 1	16 ½	0 11	30 1	0 18	2½		
26. Hasib Imocanin, GSF	1465	1 8	7 0	17 0	0 20	0 31	1 35	2		
27. Svend Åge Katzmann, KS	1463	1 9	10 0	19 0	½ 21	16 ½	8 1	3		
28. Richard H. Nielsen, KS	1457	0 10	9 0	0 34	0 36	35 1	1 30	2		
29. Jørgen Johannesen, Føro	1405	½ 11	4 0	1 30	14 0	21 0	0 31	1½		
30. Bjørn Gemzøe, VS	1395	0 12	14 ½	29 0	1 35	0 25	28 0	1½		
31. Aage Pedersen, BSF	1348	0 13	0 19	35 ½	0 8	26 1	29 1	2½		
32. Ted Sandbech, Øbro	1343	1 14	12 0	20 1	0 13	17 0	1 19	3	1-2	200,-
33. Arvid Åager, Saxo	1333	0 15	0 20	36 1	1 23	1 19	17 0	3	1-2	200,-
34. Franz Henriksen, VS	1300	0 16	0 21	28 1	24 0	0 8	36 0	1		
35. Mads Thor Madsen, BSF	1299	0 17	0 23	½ 31	30 0	0 28	26 0	½		
36. Jan S. Sørensen, BSF	1180	0 18	0 24	0 33	28 1	23 0	1 34	2		

Klubholdturneringen

1. Række Gr. 1
10. December

Brønshøj II		Albertslund
Roger Thomsen	½ - ½	Carsten Nielsen
Uffe Byrlund	½ - ½	Pelle O. Larsen
Dennis Howe	1 - 0	Jesper Pedersen
Niels E Andersen	½ - ½	Henr. Kristensen
Jannick Jensen	0 - 1	Jan K. Jensen
Sven Damgård	0 - 1	Brian Feldborg
Per Sørensen	½ - ½	Birger Madsen
Simon P. Jessen	1 - 0.	Leon Rajman

4 - 4

Efter det skuffende nederlag Hvidovre er holdet åbenbart røget ud af rytmen. I denne match gik det fint i toppen, men specielt bræt 5 og 6 svigtede mod relativt svage modstandere. Holdet er nu på 5. pladsen med 2 point op til nr. 1 (Hvidovre). Skal holdet nå at blande sig i toppen kræver det en pæn sejr over Frederiksbergs andet hold med Gerner Carlsson i spidsen!

2. Række Gr. 3
9. December

Vanløse III		Brønshøj III
Bjørn Gemzøe	1 - 0	Benny Howe
Jesper Holm	0 - 1	Kurt Seemann
Hans H. Nissen *R*	0 - 1	Peter Boding *R*
Axel Barkhuus *R*	½ - ½	Tage Andersen
Sune Maribo	0 - 1	Louis Plachta
Matti Nellemann	0 - 1	Ralf Hey
Bjørn Johansen	0 - 1	Allan Reck
Sigv. Henriksen *R*	0 - 1	John Thomsen

1½ - 6½

En flot sejr, som betød en konsolidering i toppen, som nr. 3. Desværre er der ikke mange muligheder for avancement. Redaktionen savner Ralfs fantastiske indlæg i lighed med sidste år.

3. Række Gr. 2
10. December

Brønshøj IV		Fr.berg IV
Poul E Andersen	0 - 1	Thomas Clausen
Mikkel Svendsen	0 - 1	Henri Tolba
Leif Wennecke	0 - 1	Frank Dybdahl
Jan Sørensen	0 - 1	Tom. Christensen
Mads Th Madsen	0 - 1	Bo Pagh
Poul Erik Olesen	1 - 0	Dennis L. Rose
Per Madsen	0 - 1	Hans Westtoft
Elmer Hansen	0 - 1	Torben Høj *R*

1 - 7

Et flot resultat af Poul Erik Olesen. Resten lader vi begrave i klubbens hemmelige arkiver.

4. Række Gr. 3
2. December

Lyngby V		Brønshøj V
Emil Zegal	0 - 1	Mathias Andersen
Christian Eriksen	0 - 1	Jakob Aabling
Mikkel Hyldkrog	1 - 0	Kasper Skov
Michael Rosback	1 - 0	Gorka Cadona

2 - 2

Da jeg kom derud kl 20.30 var alle mand færdige med at spille! Jakob var sidste mand til at vinde. Der er vist

stadigvæk nogle, der rykker lidt for hurtigt, specielt Kasper, som gik mat med de hvide i få træk. Ellers flot af Matthias og Jakob. Det er formentligt Lyngby vi skal slås med om 1. pladsen.

4. Række Gr. 3
(4. Runde)
2. December

Brønshøj V		K41 IV
Mathias Andersen	1 - 0	Martin Dencker
Jakob Aabling	1 - 0.	Mads Wiemann
Kasper Skov	1 - 0.	Camillo Mejstrup
Gorka Cadona	½ - ½	Th. Pendeer *R*

3½ - ½

Modstanderne mødte op uden 2 spillere og Matthias vandt sikkert på 1. bræt. Det ser flot ud nu med 3 af 3 ligesom Jakob, der dog har vundet en uden kamp.

1. Division

SK 1934	18½	6
Gistrup	14	5
Nordre	13	3
Brønshøj	12½	3
Skolerne	11	3
Sydøstfyn	10	2
Århus	10	2
Espergærde	7	0

1. Række Gr. 1

KS II	4 - 4	Hvidovre I
AS04 III	1½ - 6½	Glostrup I
Føroyar II	3½ - 4½	Fr.berg II
Brønshøj II	4 - 4	Alb.lund I

Hvidovre I	14½	5
Albertslund I	14	5
Glostrup I	13	2
KS II	12½	4
Brønshøj	12½	3
Frederiksberg II	11½	3
AS04 III	10	2
Føroyar II	8	0

2. Række Gr. 3

2. runde

Skakspil. II	4 - 4	Vanløse III

3. runde

Vanløse III	1½ - 6½	Brønshøj III
Hvidovre II	5 - 3	Skakspil. II
Valby II	6½ - 1½	KS IV
Tåstrup II	-	

Hvidovre II	19½	6
Tåstrup II	12½	4 -
Brønshøj III	9½	2 -
Valby II	8	2 -
KS IV	7½	2
Skakspilleren II	7½	1
Vanløse III	7½	1

3. Række Gr. 2

Brønshøj IV	1 - 7	Fr.berg IV
Lyngby IV	6½ - 1½	Jernbanen I
Øbro III	2½ - 5½	Tårnby II
Brøndby II	5½ - 2½	Skovlunde II

Lyngby IV	17½	6
Frederiksberg IV	17	6
Tårnby II	15½	4
Øbro III	14	3
Brøndby II	12½	3
Jernbanen I	9½	2
Brønshøj IV	5	0
Skovlunde II	5	0

4. Række Gr. 3

Junior

3.runde

Lyngby V	2 - 2	Brønshøj V
K41 IV	1 - 3	Hvidovre V
Amager V	-	

4. runde

Brønshøj V	3½ - ½	K41 IV
Amager V	½ - 3½	Lyngby V
	-	Hvidovre V

Lyngby Virum V	10	5+
Brønshøj V	8½	5
Hvidovre V	7	4
K41 IV	4	2
Amager V	2½	0

Efterårsturnering

Gruppe 1	Klub	Før	Efter	Pts.	Plc.	Præ.
Steen Petersen	BSF	2122	2160	6½	1	H: 500,-
Peter Birk Petersen	KS	2198	2205	5½	2	H: 350,-
Roger Thomsen	BSF	2042	2057	5	3	
Niels Erik Andersen	BSF	1914	1943	4	4-6	
Dennis Howe	BSF	1898	1925	4	4-6	2: 325,-
Simon Pind Jessen	BSF	1832	1871	4	4-6	2: 325,-
Klaus Yssing	BSF	2148	2118	3½	7-9	
Lars Petersen	K41	2041	2030	3½	7-9	
Jannick Jensen	BSF	1909	1926	3½	7-9	
Ejnar Andersen	AS04	2083	2039	3	10-14	
Niels Leth Svendsen	Esp	1924	1885	3	10-14	
Sven Damgård	BSF	1888	1897	3	10-14	
Per Sørensen	BSF	1836	1841	3	10-14	
Nicklas Skjoldager	KS	1724	1759	3	10-14	
Jan Christiansen	AS04	1864	1858	2½	15-17	
Benny Howe	BSF	1848	1836	2½	15-17	
Kurt Seemann	BSF	1705	1729	2½	15-17	
Jens Thrane	Saxo	1867	1779	1	18	

Steen spillede igen en flot turnering, men havde også marginalerne på sin side. Men det ser flot ud at vinde både vores sensommer og efterårsturnering med 6½ af 7, og Steen kæmper altid forbilledligt. Klaus måtte afgive 30 rating i sin comeback turnering. Simon kom tæt på mestertitlen, mens Dennis igen kom op over 1900 i rating (hvor han hører hjemme). Ejnar Andersen skuffede igen, men ligger dog ca. på det han startede med sidste år.

Gruppe 2	Klub	Før	Efter	Pts.	Plc.	Præ.
Lasse Henningsen	HelS	1668	1686	5½	1-2	H: 350,-
Ralf Hey	BSF	1576	1623	5½	1-2	H: 350,-
Rolf Hjortkjær	AmS	1718	1705	5	3-4	
Aage Pedersen	BSF	1285	1348	5	3-4	3: 300,-
Anders Sønderby	Skj.H	1550	1582	4½	5-8	
Ole Nielsen	BSF	1462	1494	4½	5-8	2: 325,-
Bjørn Gemzøe	VS	1336	1395	4½	5-8	2: 325,-
Egmont Petersen	AS04	1262	1339	4½	5-8	3: 250,-
Johnny Hansen	Post	1581	1547	4	9-13	
Richard H. Nielsen	KS	1448	1457	4	9-13	
Ted Sandbech	Øbro	1329	1336	4	9-13	
Poul Erik Olesen	BSF	1360	1387	4	9-13	
Mads Thor Madsen	BSF	1243	1299	4	9-13	3: 200,-
Svend Åg. Katzmann	KS	1476	1368	3	14-19	
Leif Wennecke	BSF	1363	1316	3	14-19	
Jan Højer	Post	1242	1269	3	14-19	
Per Madsen	BSF	1156	1167	3	14-19	
Jan S. Sørensen	BSF	1146	1180	3	14-19	
Verner Hansen	BSF	1087	1121	3	14-19	
Mogens Pedersen	HvS	1434	1367	2½	20-23	
Ove Andresen	BSF	1310	1247	2½	20-23	
Anker Sørensen	BSF	1278	1231	2½	20-23	
Elmer Hansen	BSF	1065	1063	2½	20-23	
Poul Nicolajsen	BSF	1163	1125	2	24	
Rune Andersen	Hjsp.	1100	1039	1	25-26	
John Salhøj	BSF	1070	1009	1	25-26	

Pga. Bjørn Laursens ferie fik vi først ratingtallene efter turneringens start, og dermed kom Rolf Hjortkjær i gruppe 2. Og det kan nu engang være svært at leve op til favoritværdigheden. I sidste runde tabte Rolf det afgørende parti til Lasse Henningsen, som vandt på deling med Ralf Hey. Ralf var lidt overforsigtig i sidste runde og tog en remis med Ole i en fordelagtig stilling. Hermed fik Ole Nielsen en delt 1. plads i pulje to. Aage spillede en flot turnering, og vandt en del rating, og blev suveræn vinder af gruppe 3, endda med et ½ point mere end vinderne af gruppe 2. Mads Thor løb med 3. præmien i gruppe 3.

Månedens Rapport

Af Carsten Høi

Ikke så ringe endda!

Jeg har været på både juleferie samt nytårsferie, derfor spillede jeg ikke i Øbro Nytår. Jeg hørte dog, at Brincken, Asger samt Steen deltog - det er nok gået godt er mit gæt.

Det er med stor interesse, at jeg læser Heine's artikler om 1. division - han levner os ikke mange chancer for at blive i 1. division! Men indtil videre har det ikke været så ringe endda. Nu overrasker vi sikkert igen mod Nykøbing Falster med ca. 4. points.

Fra Grevemesterskabet

Auchenberg's tidsnød - Følgende parti fra 1. runde i Greve-mesterskabet var typisk, idet Auchenberg bruger alt for megen tid:

Hvid: Per Auchenberg, AS04
Sort: Carsten Høi, BSF
1. runde
1. f4 d5 1. .. e5!? **2. b3 Sf6 3. Lb2 g6 4. Sf3 Lg7 5. e3** 0-0 **6. Le2 c5 7.** 0-0 **Sc6 8. Se5 Sxe5 9. Lxe5 Se8 10. Lxg7 Sxg7** Måske netop problemet med Bird - Sort får for let udligning. **11. De1 d4 12. Df2 Lf5 13. Sa3 Tb8 14. Lf3 b5 15. e4 Ld7 16. c3 Da5 17. Sb1** Lidt ydmygende tilbagetrækning. **17. .. Db6 18. cxd4 cxd4 19. d3 Tbc8 20. Sd2**

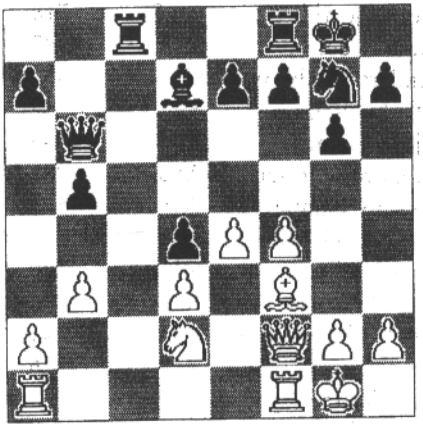

Tc2 Med klar fordel - og Auchi som altid knap med tiden! **21. Ld1 Tb2 22. De1 Tc8 23. Sf3 Tc3 24. Se5 Le8 25. Tf2 Txf2 26. Dxf2 f6 27. Sg4??** Der var stadig chancer med 27. Sf3 Txd3 28. Le2 Te3 selv om sort selvfølgelig har alle chancer. **27. .. h5!** Ups! **28. b4** I stedet for at opgive. **28. .. hxg4 29. Lb3+ Lf7 30. f5 gxf5 31. exf5 Txd3 32. Lxf7+ Kxf7 33. Dh4 Tc3 34. Dxg4 d3+ 35. Kf1 Dc7 36. h4 d2 37. opgivet.** 0-1.

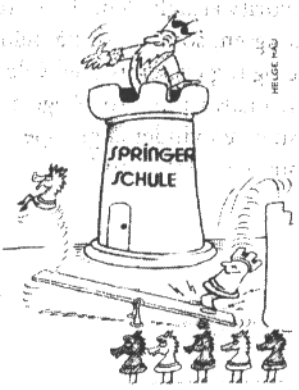

Partiregister 1998

Partiregistret omfatter alle partier og partistillinger bragt i det forløbne år. Hvor tallene er understregede har **førstnævnte** spiller **hvid**.

			Nr.	Side
Andersen, Einar	-	Høi, Carsten	2	11
Andersen, Ib	-	Vissing, Kaare	4	13
Andersen, Søren Bo	-	Paaske, Asger	1	3
Andersen, Tage	-	Justesen, Jan	3	6
Andersen, Tage	-	Strachan, Christian	2	8
Antonsen, Mikkel	-	Hansen, Jacob Ø.	8	8
Bang, Andreas	-	Ejsing, Esben	8	8
Berg, Sune	-	Høi, Carsten	1	9
Bridgwater, Paul	-	Madsen, Martin	2	8
Bromann, Thorbjørn	-	Høi, Carsten	7	5
Carlsson, Daniel	-	Høi, Carsten	6	3
Christiansen, Th.	-	Madsen, Martin	3	5
Damgård, Sven	-	Jørgensen, Stig	1	5
Ejby, Jørgen	-	Hey, Ralf	1	7
Ejsing, Esben	-	Bang, Andreas	8	8
Furhoff, J.	-	Palm, Nikolaj	6	11
Gadegaard, Klaus	-	Thomsen, Roger	2	5
Hansen, Curt	-	Høi, Carsten	4	23
Hansen, Henrik M.	-	Yssing, Klaus	4	13
Hansen, Jacob Ø.	-	Antonsen, Mikkel	8	8
Hellsten, Johan	-	Høi, Carsten	5	3
Hey, Ralf	-	Ejby, Jørgen	1	7
Hey, Ralf	-	Larsen, Ulrik J.	3	4
Hey, Ralf	-	Schmølker, Kurt	1	6
Hjortkjær, Rolf	-	Petersen, Alex	3	6
Holmsgaard, H.	-	Palm, Nikolaj	4	5
Hove, Esben	-	Palm, Nikolaj	4	8
Howe, Benny	-	Jakobsen, Niels J.	4	25
Howe, Benny	-	Petersen, Carsten	2	6
Howe, Dennis	-	Schnegelsberg, Niels	2	12
Høi, Carsten	-	Andersen, Einar	2	11

			Nr.	Side
Høi, Carsten	-	Berg, Sune	1	9
Høi, Carsten	-	Bromann, Thorbjørn	7	5
Høi, Carsten	-	Carlsson, Daniel	6	3
Høi, Carsten	-	Hansen, Curt	4	23
Høi, Carsten	-	Hellsten, Johan	5	3
Høi, Carsten	-	Jørgensen, Michael	4	2
Høi, Carsten	-	Larsen, Bent	4	22
Høi, Carsten	-	Larsen, Peter	8	4
Høi, Carsten	-	Nielsen, Peter Heine	9	9
Høi, Carsten	-	Olsen, Heini	3	8
Høi, Carsten	-	Preuss, Flemming	6	4
Jakobsen, Niels J.	-	Howe, Benny	4	25
Jakobsen, Ole	-	Palm, Nikolaj	6	15
Jensen, Jannick	-	Nielsen, Poul S.	4	20
Jensen, Jannick	-	Nording, Jens	4	21
Jensen, Jannick	-	Smidt-Jensen, Kasper	4	21
Justesen, Jan	-	Andersen, Tage	3	6
Jørgensen, Michael	-	Høi, Carsten	4	2
Jørgensen, Stig	-	Damgård, Sven	1	5
Kirknel, Thomas	-	Petersen, Carsten	1	4
Kristjansson, Stefan	-	Palm, Nikolaj	6	6
Krøjgård, Søren	-	Madsen, Martin	2	7
Larsen, Bent	-	Høi, Carsten	4	22
Larsen, Peter	-	Høi, Carsten	8	4
Larsen, Ulrik J.	-	Hey, Ralf	3	4
Leu, Chi-Hsin	-	Plachta, Louis	4	14
Madsen, Martin	-	Bridgwater, Paul	2	8
Madsen, Martin	-	Christiansen, Th.	3	5
Madsen, Martin	-	Krøjgård, Søren	2	7
Nielsen, Ole	-	Wolfsberg, Ulf	4	25
Nielsen, Peter Heine	-	Høi, Carsten	9	9
Nielsen, Poul S.	-	Jensen, Jannick	4	20
Nilsson, Nils	-	Palm, Nikolaj	6	8
Nording, Jens	-	Jensen, Jannick	4	21
Olsen, Casper	-	Paaske, Asger	2	3
Olsen, Heini	-	Høi, Carsten	3	8
Paaske, Asger	-	Andersen, Søren Bo	1	3

			Nr.	Side
Paaske, Asger	-	Olsen Casper	2	3
Paaske, Asger	-	Quist, Viggo B.	8	7
Palm, Nikolaj	-	Furhoff, J.	6	11
Palm, Nikolaj	-	Holmsgaard, H.	4	5
Palm, Nikolaj	-	Hove, Esben	4	8
Palm, Nikolaj	-	Jakobsen, Ole	6	15
Palm, Nikolaj	-	Kristjansson, Stefan	6	6
Palm, Nikolaj	-	Nilsson, Nils	6	8
Pedersen, Peter B.	-	Thuesen, Mogens	4	13
Petersen, Alex	-	Hjortkjær, Rolf	3	6
Petersen, Carsten	-	Howe, Benny	2	6
Petersen, Carsten	-	Kirknel, Thomas	1	4
Plachta, Louis	-	Leu, Chi-Hsin	4	14
Plachta, Louis	-	Villadsen, Claus	3	5
Preuss, Flemming	-	Høi, Carsten	6	4
Quist, Viggo B.	-	Paaske, Asger	8	7
Schmølker, Kurt	-	Hey, Ralf	1	6
Schnegelsberg, Niels	-	Howe, Dennis	2	12
Smidt-Jensen, Kasper	-	Jensen, Jannick	4	21
Strachan, Christian	-	Andersen, Tage	2	8
Thomsen, Roger	-	Gadegaard, Klaus	2	5
Thuesen, Mogens	-	Pedersen, Peter B.	4	13
Villadsen, Claus	-	Plachta, Louis	3	5
Vissing, Kaare	-	Andersen, Ib	4	13

Den skøre familie

Generalforsamling

Vi minder om at der er indkaldt til generalforsamling i decembernummeret 1998. Datoen er torsdag den 28. januar 1999 kl. 20.00 præcis.

DAGSORDEN

1. Valg af dirigent
2. Forhandlingsprotokol
3. Bestyrelsens beretning
4. Regnskab / Budget
5. Forslag
6. Valg
7. Eventuelt

AD PUNKT 6

I skrivende stund vides det, at bestyrelsesmedlem Søren Sandager Sørensen ikke modtager genvalg, på grund af skifteholds arbejde.

FORSLAG

Forslag fra medlemmerne skal være formanden i hænde senest otte dage før.

Efterlysning !

Kristine savner sin pels !

ed vores traditionelle julehyggeaften er der en, der ved en fejltagelse har taget ristine's pels på, i stedet for sin egen.
ristine's pels er brun og syntetisk, i stedet fik Kristine en sort syntetisk pels i for stor ørrelse med hjem.
sger og Kristine sidder klar ved telefonen 3616 4686 for at lave en aftale om bytning f de to pelse, så begge pelse kommer tilbage til deres oprindelige "ejermænd"!!

Den skøre familie

Brønshøj Skak-Forening

Nr. 2 Februar 1999 48. årgang

BSF Hurtigskak i Påsken

BSF indbyder til sin sædvanlige traditionsrige hurtigskak-turnering i påsken 1. - 2. april.

SPILLESTED: Frederikssundsvej 118A, 2700 Brønshøj

SPILLETID: Skærtorsdag kl. 9.40 - 16.00
Langfredag kl. 9.30 - 17.00

TURNERINGSSYSTEM:
9 runder nordisk med 4 runders seedning
30 minutter pr. spiller pr. parti
Turneringen bliver *ikke* hurtigskak ratet
Max. 70 deltagere

INDSKUD: 100 kr.

PRÆMIER: Garanteret 1. præmie på 1.500 kr.

TILMELDING: Senest 28. marts til

Carsten Petersen, tlf. 3647 3133
hverdage bedst mellem 20.30 - 22.00
email: b.s.f@post.tele.dk

eller Niels Erik Andersen, tlf. 3879 0639

Brønshøj Skak-Forening

Frederikssundsvej 118A
2700 Brønshøj

Juniorskak torsdag kl.15.30-17.00
Seniorskak torsdag fra kl. 19
Kontigent, giro 310-8651

Formand og redaktør
Carsten Petersen
Næsborgvej 40, st.th.
2650 Hvidovre
Tlf. 3647 3133
b.s.f@post.tele.dk

Kasserer
Niels Erik Andersen
Dybendalsvej 52, 1.tv.
2720 Vanløse
Tlf. 3879 0639

Sekretær
Mads Thor Madsen
Frederikssundsvej 23, 1th
2400 København NV
Tlf. 3888 8006
mtm@ds-data.dk

Juniorleder og redaktør
Asger Paaske
Borgmest. Godskesens Pl. 7, 4th.
2000 Frederiksberg
Tlf. 3616 4686
asger.paaske@skolekom.dk

Bestyrelsesmedlemmer
Per Sørensen
Augustvej 134
2730 Herlev
Tlf. 4284 4076

Sven Damgaard
Smedetoften 34, 4.tv.
2400 København NV
Tlf. 3810 0723

Udgivet: 18. februar 1999
Næste nr: 18. marts 1999

Klubhold

4. runde

1. Division
17. Januar

SK 1934 I			Brønshøj I
Lars Bo Hansen	1	- 0	Carsten Høi
Henrik Danielsen	1	- 0	Bjørn Brinck
Erling Mortensen	1	- 0	Nikolaj Palm
Mikkel Antonsen	1	- 0	Kaare Vissing
Andreas Bang	0	- 1	Steen Petersen
Jens Hartung	½	- ½	Peter B. Pedersen
Semir Nicontovic	1	- 0	Klaus Yssing
Evgenia P Hansen	½	- ½	Asger Paaske

6 - 2

Før kampen ville alt over 2 point være godt, idet Nykøbing havde vundet 6-2 over både Skolerne og Århus. Det så længe også ud til at vi skulle have mere end de to points.

Vi startede med at give to hurtige remisser mod nogle af Nykøbings svage folk, men til forsvar for dette var at de begge var med sort.

Kaare kom ud i et uvejr. Kaare kunne vælge mellem at blive sablet ned i et kongeangreb eller som Kaare gjorde, at ofre en officer for to bønder. Efter en heroisk kamp måtte Kaare dog give op mod overmagten.

Brincken fik et slutspil lidt i underkanten. Optimisterne håbede dog stadig på

en remis, men Danielsen er meget sejlivet og levnede ikke Brincken en chance!

Klaus stod rimeligt i en Caro-Kann, men Klaus stormede fremad med h- og g-bønderne, dermed fik Klaus blottet sin stilling og Semir fik godt modspil i centrum og pludselig var Klaus helt færdig i sin tidnød.

Steen spillede endnu et fremragende parti. I midtspillet ofrede Andreas en centrumsbonde ukorrekt og Steen levnede ikke Andreas flere chancer i det parti. Se partiet med Steen's egne noter herunder.

Nikolaj fik en stilling med modsatte rokader. Nikolaj fik gang i sit angreb uden at der var noget afgørende. I fortsættelsen gav Nikolaj en bonde på e4 i forventning om at få Erlings g- og h-bønder. Nikolaj overså desværre en fin parade ved at støde frem med h-bonden. Herefter var slutspillet tabt, men Nikolaj fik senere mulighed for at holde remis i et tårnslutspil med en bonde mod tre! Desværre så Nikolaj to muligheder for remis og valgte den forkerte og tabte.

Carsten stod længe med en lille fordel mod Lars Bo, men havde brugt for meget tid. I tidnøden spiller Carsten flere unøjagtigheder og til sidst en grov fejl, hvorefter partiet var tabt. Se månedens rapport andetsteds.

HVID: STEEN PETERSEN BSF
SORT: ANDREAS BANG SK34
[Noter af Steen Petersen]
Det er sjældent jeg finder mine partier værd at offentliggøre, men i dette parti spillede jeg forholdsvist fejlfrit. **1. e4 c5 2. Sf3 d6 3. d4 Sf6 4. Sc3 cxd4 5. Sxd4 g6** Som forventet spillede Andreas Dragevarianten i Siciliansk. I øvrigt en glimrende åbning, hvis man vil spille på gevinst med sort. **6. Le3 Lg7 7. f3** Det Jugoslaviske Angreb må være den mest kritiske test af sorts opstilling. **7. .. 0-0 8. Dd2 Sc6 9. Lc4** 9. 0-0-0 er mere populært for tiden. **9. .. Sd7** Denne variant havde Andreas tidligere spillet imod vores nye mand Bjørn Brinck-Claussen. Derfor havde jeg baseret mine skyndsomme forberedelser omkring denne variant. **10. h4 Sa5 11. Lb3 Sb6** Sorts plan er at placere en springer på det ideelle felt c4. Ulempen ved denne plan er tempotabene, udover at springeren på b6 havde nogle væsentlige forsvarsopgaver på f6. **12. Dd3 Ld7** I partiet mod "Bjørnen" spillede sort 12. .. Sxb3 13. axb3 d5 14. Sdb5 Le6 15. 0-0-0 Dc8 16. h5 det sidste træk skulle, ifølge Andreas, være en forbedring i forhold til det min bog anbefaler: 16. exd5 Td8 17. d6 (Gufeld, Stetsko: The Complete Dragon, Batsford 1997.) Efter 12. .. Ld7 var jeg ude af min forberedelse, hvilket kom til at fremgå af mit tidsforbrug. **13. h5** Hvid må fortsætte angrebet på kongefløjen, da man ikke er i stand til at modvirke sorts plan med at få en springer til c4. **13. .. Tc8 14. hxg6 hxg6 15. 0-0-0 Sbc4 16. Lh6** 16. Lg5 var bedre. **16. .. e5** 16. .. Lxh6 17. Txh6 e5 18. Tdh1 Dg5+ 19. Kb1 exd4 20. Sd5 med afgørende angreb. **17. Lxg7 Kxg7 18. Sde2 Dg5+ 19. Kb1** I denne stilling havde jeg brugt over en time, mens Andreas, der havde spillet varianten før, kun havde brugt 10-15 minutter. **19. .. Le6** I følge bogen

står hvid også bedst efter 19. .. b5 20. g3. Sort forsøger i stedet at få gennemført d5 og dermed slippe af med den dårlige bonde. **20. g3 Tfd8 21. f4 Df6 22. Th2** Et nyttigt træk, da det i nogle varianter kan være en fordel at have en ekstra gardering på c2. Udover det har man naturligvis også muligheden for at double tårnene i h-linjen.

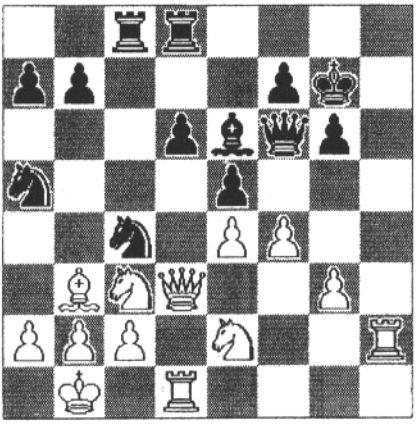

22. .. d5? En bonde i slag uden nogen særlig kompensation. 22. .. a6 23. Tdh1 Th8 24. Txh8 Txh8 25. Txh8 Kxh8 26. Lxc4 Lxc4 27. De3 med lille hvid fordel. **23. exd5 exf4 24. Sxf4 Lf5 25. Dd4 Dxd4 26. Txd4** Hvid har en solid merbonde og gode gevinstchancer. **26. .. Sd6 27. Sfe2** Truer g4, hvorefter trykket på c2 er væk. **27. .. g5 28. g4 Lg6 29. Td1** Med planen Sd4 og tårndoubling i e-linjen. **29. .. Sxb3 30. axb3 Tc5?!** 30. .. Te8 er bedre **31. Sd4 Tdc8 32. Te2 T8c7** Te7 var en alvorlig trussel. **33. Tde1 b5** 33. .. Kf8 34. Te5 med afgørende fordel, eller 33. .. Kf6 34. Se6 med samme resultat. **34. Te7 Txe7** 34. .. Kf6 35. Txc7 Txc7 36. Sc6 virker også godt for hvid. **35. Txe7 b4 36. Td7 Kf6?** Taber forceret, 36. .. Kf8 giver sort chancer for at holde remis 37. Txd6 bxc3 38. Txg6 Txd5 39. Se6+ fxe6 40. Txe6 Td4 41. bxc3 Txg4 42. Ta6 Tg1+ 43. Kb2 Ke7 44. Txa7+ Kd6. **37. Txd6+ Ke5 38. Scb5!** Dækker alt! **38. .. a5 39. Td8 Le4 40. d6 Td5** med tidnøden overstået, kunne jeg i ro og mag finde den mest enkle gevinstføring. **41. Te8+ Kf4 42. Txe4+ Kxe4 43. c4 opgivet.** 43. .. bxc3 e.p. hvorefter 44. Sxc3+ er noget nemmere end Svend Novrups 44. bxc3 som foreslået i Politiken. **1-0.**

1. Række Gr. 1

19. januar

Fr.berg II		Brønshøj II
Gerner Carlsson	1 - 0	Roger Thomsen
Kim Thomsen	1 - 0	Uffe Byrlund
Claus Chammon	1 - 0	Dennis Howe
Allan Juul Jensen	0 - 1	Niels E Andersen
Paul Lubson	1 - 0	Jannick Jensen
Jørgen Falkesgaard	1 - 0	Sven Damgård
Mogens Haugaard	1 - 0	Per Sørensen
Jacob Jensen	1 - 0	Simon P. Jessen

7 - 1

Et helt unødvendigt stort nederlag. Indtil flere af vores smed klare gevinststillinger over styr. Kun Niels Erik formåede at holde hovedet koldt og føre den gode stilling direkte i mål. At det var nogle nye skakure og ukendte for vores spillere er ikke undskyldning nok, Uffe. Man bør være så rutineret, at man ikke bringer sig selv i den yderste tidsnød. Nu skal holdet til at tage sig sammen for ikke at komme i nedrykningsfare.

2. Række Gr. 3
21. januar

Brønshøj III		Hvidovre II
N Schnegelsberg	*R*0 - 1	Lars B. Larsen
Benny Howe	1 - 0	Niels Beier
Kurt Seemann	1 - 0	Kim Frederiksen
Peter Boding R	1 - 0	Kim Broksø
Tage Andersen	0 - 1	Jan Dalgaard R
Louis Plachta	½ - ½	Simon Svalling
Allan Reck	0 - 1	Niels Lindbjerg
John Thomsen	1 - 0	Jakob Sireborn

4½ - 3½

Et godt resultat af 3. holdet. De kan nu måske blande sig i topstriden.

3. Række Gr. 2
21. januar

Brønshøj IV		Lyngby IV
Poul E Andersen	0 - 1	Jens Erik Beck
Mikkel Svendsen	0 - 1	Michael Sørensen
Leif Wennecke	½ - ½	V. Dohrmann *R*
Jan Sørensen	0 - 1	Michael Sørud
Mads Th Madsen	0 - 1	Christian Nielsen
Poul Erik Olesen	1 - 0	Stig Svensson
Per Madsen	1 - 0	Henrik B Laursen
Elmer Hansen	0 - 1	Elis Nielsen

2½ - 5½

Trods nederlaget blev 7. pladsen i rækken sikret!

4. Række Gr. 3
21. januar
5. runde

Hvidovre V		Brønshøj V
Güney Özcan	0 - 1	Mathias Andersen
Kim Mathiesen	1 - 0	Jakob Aabling
Alexander Jensen	1 - 0	Kasper Skov
Kristian Pollas	1 - 0	Gorka Cadona

3 - 1

Et ærgerligt nederlag mod Hvidovres talentfulde juniorer. Men ærlig talt var vi ikke i nærheden af mere end det ene point mod topholdet. Det kan blive meget afgørende for det endelige resultat.

5. Runde

1. Division
7. Februar

Brønshøj I		Espergærde I
Carsten Høi	0 - 1	Nikolaj Borge
Bjørn Brinck	1 - 0	Tobi. Christensen
Nikolaj Palm	0 - 1	Henrik El-Kher
Kaare Vissing	0 - 1	Jacob Øst Hansen
Steen Petersen	1 - 0	Esben Ejsing
Peter B. Pedersen	0 - 1	Tim Jaksland
Asger Paaske	½ - ½	Lars Nørgaard *R*
Roger Thomsen	*R*1 - 0	Anders Rømer *R*

3½ - 4½

Nikolaj Borge kørte nærmest Høi ud af brættet i en afart af Spansk. Høi mente dog han havde haft visse chancer for remis.

Tobias ofrede en bonde for godt spil mod Bjørn. Brincken kæmpede hele tiden for at undgå at blive løbet over ende. Bjørn kom ud af forviklingerne med merbonden i behold, og endte i et uligefarvet løberslutspil med et tårn på hver side. Efter tidnøden kørte Brincken pointet sikkert hjem.

Nikolaj ofrede en bonde for at få spil. Men han kunne ikke rigtigt udnytte at El-Kher havde fået dronningen lidt på afveje. Sidenhen kostede det en kvalitet, og dermed partiet.

Kaare så en overgang ud til at holde det halve. Men måtte pludselig give dame for tårn og springer. Kaare kæmpede længe, men måtte ned mod en solidt spillende Øst.

Steen var lidt sløj og tilbød en hurtig remis. Set i bakspejlet var det heldigt, at Esben ikke tog i mod. Steen fik spil i d-linien og et løberpar pegende mod Esbens kongestilling. På vej i tidnød fandt Steen en fremragende afslutning med dronningoffer. Se partiet.

Peter var også tæt på en remis, men tog en forgiftet bonde, i stedet for at sætte sin løber tilbage og gardere kongestillingen. I tidnød slog Tims kongeangreb igennem, og Peter måtte ned.

Asger kom på hælene i åbningen, men fik kompensation for bonden i form af en central springer. Da Asger vandt bonden tilbage stod han muligvis bedst, men skulle have været tilfreds med remis. I stedet bukkede Asger en bonde og partiet, næsten da. I sidste træk spillede Nørgaard en kæmpe brøler, der gav en mirakuløs remis til Asger via en springergaffel.

Roger ofrede en officer for to bønder, hvilket så en anelse optimistisk ud. Men Anders spillede forsvaret svagt og Roger vandt et tårn på a8. Se partiet nedenfor.

Hvid: Esben Ejsing, Espergærde
Sort: Steen Petersen, BSF
[Noter af Steen Petersen]

1. Sf3 Sf6 2. b3 en solid opstilling, der nok oftest bliver spillet af inaktive spillere. **2. .. e6** 2. .. g6 giver en mere dynamisk stilling. **3. Lb2 b6 4. g3 Lb7 5. Lg2 Le7 6.** 0-0 0-0 **7. d3 d5 8. Sbd2 c5 9. e4(!)** 9. c4 ville have været lidt for blødt. **9. .. dxe4 10. Sg5 Sbd7 11. dxe4 h6 12. Sh3 Dc7** Med et remistilbud som min modstander heldigvis afslog. **13. Sf4 Tad8 14. Sd3** Springeren står uheldigt på d3, da sort hurtigt kan lægge pres på den ved at flytte Sd7 og spille La6. Derfor var 14. De2 bedre. **14. .. Sb8 15. e5 Sd5 16. De2** 16. c4? Se3 med klar sort fordel. **16. .. Sc6** 16. .. La6 17. c4 giver ikke sort noget, tværtimod. **17. c4 Sdb4 18. Sxb4 cxb4!** Langt stærkere end 18. .. Sxb4 der virker noget planløst, da springeren alligevel ikke har nogen fremtid på d3. Efter 18. .. cxb4 frigives c5 til den sortfeltede løber, hvorefter sort står glimrende. **19. f4?** Herefter er der fuldstændigt åbent til hvids konge. 19. Sf3 var det stærkeste. **19. .. Lc5+ 20. Kh1 Sd4 21. Lxd4 Txd4 22. Tae1** Det tårn kom vist et skridt for langt. **22. .. Tfd8 23. Sf3 Td3 24. Td1** Tilbage igen. **24. .. Dd7 25. Txd3 Dxd3 26. Db2?** 26. Dxd3 var tvunget, men efter 26. .. Txd3 har sort meget klar fordel.

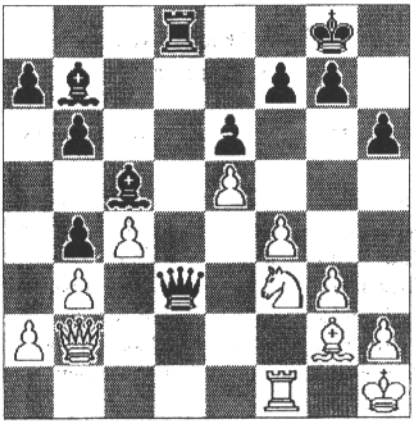

26. .. Dxf1+! Herlig afslutning. **27. Lxf1 Lxf3+ og hvid opgav.** 28. Lg2 Td1+ mat eller 28. Dg2 Lxg2+ og sort har et tårn mere. **0-1.**

HVID: ROGER THOMSEN, BSF
SORT: ANDERS RØMER, ESPERGÆRDE
[Noter af Roger Thomsen]

1. d4 d5 2. Sf3 Sf6 3. g3 c6 4. Lg2 Lf5 5. c4 e6 6. 0-0 Le7 7. Sc3 Sbd7 8. cxd5 exd5 9. Sh4 Sort har ikke fået spillet h6. **9. .. Lg6 10. Lh3!** Med ideen Lg5, og senere springeren til f5. **10. .. Se4 11. Sf5 Lxf5 12. Lxf5 Sd6** Springeren står dårligt på d6. **13. Lh3 f5? 14. Lf4 0-0 15. Db3 Db6**

16. Sxd5?! Giver hvid godt spil og initiativ. (red: er tvivlsomt, men chancerigt) **16. .. cxd5 17. Dxd5+ Tf7** På 17. .. Kh8? 18. De6 med officersgevinst. **18. Tac1** Min plan er at double tårnene i c-linjen og trænge ind på c7 - det er svært at forhindre. **18. .. Sf6** På 18. .. Db5 19. Lg2 Dxd5 (red. 19.. Sb6!) 20. Lxd5 med kvalitetsgevinst + to bønder og indtrængen på c7 - vinder for hvid. **19. De6 Dxd4?** På 19. .. Te8 20. Lxd6 Dxd6 21. Lxf5! - og 20. .. Lxd6 21. Tc8 Txc8 22. Dxc8+ Tf8 23. De6+ Kh8 24. e3 med gode hvide chancer. **20. Tfd1 De4 21. Db3!!** På 21. Txd6 Lxd6 22. Dxd6 Dxe2 23. Lxf5 (red: bedre er 23. Lf1 fulgt af Lc4 og hvid vinder) Se4! **21. .. Sde8** Sorts dronning er næsten fanget midt på brættet. Han forsøger nu at få et eneste felt til den på b4, men nu: **22. a3** Forhindrer Db4. **22. .. Kf8** (red: 22.. Td8! og hvid har det svært) **23. Lg2 Dxe2 24. Lf3 Da6 25. Lxb7 De2 26. Lf3** Forhindrer Dh5 og Sg4 med mattrusler. **26. .. Da6 27. Lxa8 Sh5 28. Le5 f4 29. Lb7 Dg6 30. Tc8 Tf5 31. Lc6 fxg3?** Panik. **32. Txe8+ Dxe8 33. Lxe8 gxf2+ 34. Kf1 Kxe8 35. Dg8+ Tf8 36. Dxh7 opgivet. 1-0.**

1. Række Gr. 1
11. Februar

Brønshøj II		Glostrup I
Uffe Byrlund	0 - 1	Leif Kristensen
Ole I. TruelsenR	½ - ½	Svend E. Christ.
Dennis Howe	1 - 0	Svend K. Hove
Niels E Andersen	½ - ½	Henry Nielsen
Jannick Jensen	1 - 0	Jesper B. Christ.
Sven Damgård	0 - 1	Bjarne H. Hansen
Per Sørensen	0 - 1	Hans Samuelsen
Simon P. Jessen	1 - 0	Jesper Andersen*R*

4 - 4

Holdet tog sig dog lidt sammen og rejste ovenpå det skamfulde nederlag mod Frederiksberg. Med fornuftigt spil i de sidste to runder er nedrykningsspøgelset udenfor rækkevidde, ligesom enhver præmiechance.

2. Række Gr. 3
11. Februar

Valby II		Brønshøj III
Steen Pedersen	½ - ½	Schnegelsberg *R*
Finn Nilsson	0 - 1	Benny Howe
Per Rydén	½ - ½	Kurt Seemann
Helge Jensen R	0 - 1	Tage Andersen
Benny Bjertrup	0 - 1	Louis Plachta
Søren Jensen	0 - 1	Ralf Hey
Just Pedersen	½ - ½	Allan Reck
Ludvig K. Hansen	0 - 1	John Thomsen

1½ - 6½

I følge holdleder Ralf skulle sejren have været 1 point større, idet både Kurt og Allan smed lette gevinster overstyr!

3. Række Gr. 2
8. Februar

Øbro III		Brønshøj IV
Finn Sølvsten	1 - 0	Søren Sandager R
Søren M. Petersen	1 - 0	Poul E. Andersen
Poul Rasmussen	1 - 0.	Mikkel Svendsen
Alexander Madsen	1 - 0	A. Christiansen *R*
Ted Sandbech	1 - 0.	Jan Sørensen
Victor Hug	1 - 0	Mads Th Madsen
Kim Andersen	1 - 0	Per Madsen
Jens Evald Larsen	1 - 0	Elmer Hansen

8 - 0

Hvilken øretæve at løbe ind i! Det er slemt, selvom to mand ikke mødte op! Nu ligger holdet på sidstepladsen og skal i sidste runde banke Skovlunde II, hvis holdet skal væk fra denne placering, men først gælder det Brøndby II hjemme.

4. Række Gr. 3
9. Februar
7. runde

Amager V		Brønshøj V
Christian Manley	0 - 1	Mathias Andersen
Moh. Elakany *R*	1 - 0	Jakob Aabling
Troels Madsen	0 - 1	Ken Seestedt
Peter J. Banks *R*	0 - 1	Gorka Cadona

1 - 3

Jakob satte desværre en nem gevinst over styr. Resultatet betyder, at vi nu formentligt behøver tre store sejre over hhv. K41, Lyngby og Hvidovre for at have en chance for en førsteplads.

Stillinger

1. Division

4. runde

SK 1934	6 - 2	Brønshøj
Gistrup	3½ - 4½	Århus
Nordre	3½ - 4½	Skolerne
Espergærde	3½ - 4½	Sydøstfyn

5. runde

Sydøstfyn	3½ - 4½	SK 1934
Gistrup	5½ - 2½	Nordre
Skolerne	4 - 4	Århus
Brønshøj	3½ - 4½	Espergærde

SK 1934	29	10
Gistrup	23	7
Skolerne	19½	6
Nordre	19	3
Århus	18½	5
Sydøstfyn	18	4
Brønshøj	18	3
Espergærde	15	2

1. Række Gr. 1

4. runde

Glostrup I	5 - 3	Føroyar II
KS II	5½ - 2½	AS04 III
Fr.berg II	7 - 1	Brønshøj II
Hvidovre I	5 - 3	Alb.lund I

5. runde

AS04 III	2 - 6	Hvidovre I
Føroyar II	2½ - 5½	KS II
Brønshøj II	4 - 4	Glostrup I
Alb.lund I	5 - 3	Fr.berg II

Hvidovre I	25½	9
KS II	23½	8
Albertslund I	22	7
Glostrup I	22	5
Frederiksberg II	21½	5
Brønshøj II	17½	4
AS04 III	14½	2
Føroyar II	13½	0

2. Række Gr. 3

4. runde

Brønshøj III	4½ - 3½	Hvidovre II
Tåstrup II	8 - 0	Vanløse III
Skakspil. II	3½ - 4½	Valby II
	-	KS IV

5. runde

Hvidovre II	4½ - 3½	Tåstrup II
Valby II	1½ - 6½	Brønshøj III
KS IV	5 - 3	Skakspil. II
Vanløse III	-	

Hvidovre II	27½	8 +
Tåstrup II	24	6
Brønshøj III	20½	6
Valby II	14	4
Skakspilleren II	14	1 +
KS IV	12½	4
Vanløse III	7½	1

3. Række Gr. 2

4. runde

Jernbanen I	3½ - 4½	Øbro III
Brønshøj IV	2½ - 5½	Lyngby IV
Tårnby II	5 - 3	Brøndby II
Fr.berg IV	7½ - ½	Skovlunde II

Stillinger

5. runde

Lyngby IV	3 - 5	Fr.berg IV
Øbro III	8 - 0	Brønshøj IV
Brøndby II	5 - 3	Jernbanen I
Skovlunde II	3½ - 4½	Tårnby II

Frederiksberg IV	29½	10
Øbro III	26½	7
Lyngby IV	26	8
Tårnby II	25	8
Brøndby II	20½	5
Jernbanen I	16	2
Skovlunde II	9	0
Brønshøj IV	7½	0

4. Række Gr. 3

Junior

5. runde

K41 IV	2½ - 1½	Amager V
Hvidovre V	3 - 1	Brønshøj V
Lyngby V	-	

6. runde

K41 IV	2½ - 1½	Lyngby V
Hvidovre V	4 - 0	Amager V
	-	Brønshøj V

7. runde

Amager V	1 - 3	Brønshøj V
Lyngby V	1 - 3	Hvidovre V
K41 IV	-	

Hvidovre V	17	10
Brønshøj V	12½	7 -
Lyngby V	12½	5
K41 IV	9	6 -
Amager V	5	0

Månedens rapport

Af Carsten Høi

Jeg sidder her i mit rækkehus i Ishøj og reflekterer over, hvad der gik galt mod guldfavoritterne fra Nykøbing Falster. Vi burde have fået 3 points, idet både Nikolaj og jeg havde lette remisser.

På den anden side tror jeg, at de to "sortepersplad ser" 7 og 8 bliver fundet til allersidst ved afslutningen. Fire hold er nedrykningstruede... Kampen mod Espergærde er altså ingen skæbnekamp, men selvfølgelig vigtig - meget vigtig!

Her er mit parti mod Lars Bo Hansen...

Lars Bo er en hård modstander, idet han sammen med Curt og Peter Heine går som de mest solide spillere i Dannevang. Hans styrke ligger bl. a. i en god fysik og koncentration udover at hans psyke og specielt forberedelse er på et absolut *professionelt niveau*. Jeg kan huske, at vi boede på samme værelse under Groningen Open 1988-89 for 10 år siden. Jeg holdt af at sove længe, B-menneske som jeg er, og når jeg vågnede ved 10 tiden, sad Lars Bo musestille og forberedte sig hver morgen!

HVID: CARSTEN HØI, BSF

SORT: LARS BO HANSEN, SK34

4. runde 1. division

1. d4 d5 2. c4 c6 3. Sf3 dxc4 4. e3 Le6 5. Dc2 Sf6 Forskellige varianter med b7-b5 er risikabelt for sort - Lars Bo havde bl.a. tabt en lignende opstilling mod Timman. **6. Lxc4 Lxc4 7. Dxc4 Da5+ 8. Ld2 Da6** Typisk Lars Bo - forøvrigt var dette blevet spillet før og Lars Bo kendte det selvfølgelig. Hvids følgende træk giver hvid en lille klar fordel. **9. Sa3! e6 10. Dxa6 Sxa6 11. Sc4** En stærk springerstilling. **11. .. Tc8?! 12. Ke2! Se4! 13. Thc1 Le7** Efter 13. .. Sxd2?! 14. Sxd2 med ideen Se4-d6+ har hvid fint spil. **14. Sa5 Tc7 15. a3!** Se på Sa6 - springer på randen! **15. .. f6 16. Le1 h5 17. b4 g5 18. Sd2 Sxd2 19. Lxd2 Kf7 20. Tc2 Tb8** Et mærkeligt træk, men typisk for hans profylaktiske stil - alt skal dækkes! **21. e4?!** I stedet burde hvid fortsætte sit minoritetsangreb på damefløjen (Tb1, a4 etc.) **21. .. Td7 22. Le3 Sc7 23. Sb3 Tbd8 24. f3 Kg6 25. Tc4 f5 26. a4 Se8!** Lars Bo er specielt en virtuos med springeren. Hvid skal nu passe på e4-bonden, og 27. exf5+? ville give sort springerfeltet d5. **27. Sc5 Lxc5 28. Txc5 Sd6 29. Kd3 a6!** Forhindrer et hvid b5! **30. h4!?** Min største fejl i dette parti var mit større tidsforbrug - Lars Bo havde hele tiden 10 minutter mere på uret - det hører også til professionalisme på brættet! **30. .. g4 31. Lg5 Tf8 32. Te1**

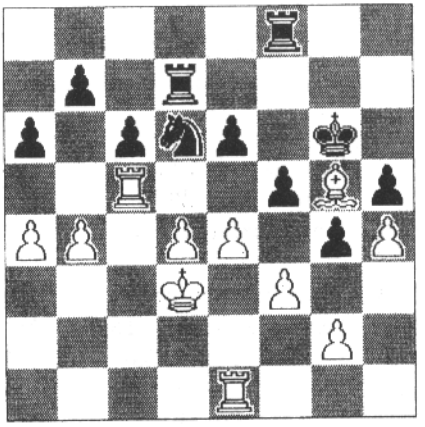

Her havde jeg det fint - sort synes at være i vanskeligheder. **32. .. fxe4+ 33. fxe4 Sf7! 34. Le3** 34. Tf1? Se5+! osv. **34. .. e5!** Meget ubehageligt med 1-2 minutter tilbage. God timing fra sort! **35. d5** Jeg så i farten 35. Kc3 exd4+ 36. Lxd4 T8d8 med kraftigt initiativ. **35. .. T8d8! 36. Tf1?! cxd5 37. b5?** Første grove tidsnødfejl - der har været mange unøjagtigheder. 37. Txd5 Txd5+ 38. exd5 Txd5+ 39. Ke4 bør holde remis. **37. .. dxe4+ 38. Ke2** 38. Kxe4? Sd6+ vinder jo. **38. .. axb5 39. Txb5 Tc8 40. Tb6+ Kg7 41. T1b1 Tc2+ 42. Kf1 Td3 43. Te1 Sd6 44. Lg5 g3! 45. Le7 Sc4! 46. Txb7 Se3+ 47. Kg1** 47. Txe3 Td1+ og mat i 2. **47. .. Txg2+ 48. Kh1 Th2+ 49. Kg1 Tg2+ 50. Kh1 Th2+ 51. Kg1 Kg6** Trækgentagelsen var kun psykisk tortur! **52. Lg5 Td1! 53. Txd1 Sxd1 54. Tb3! e3! 55. Lxe3 Txh4 56. a5 Sxe3 57. Txe3 Ta4 58. Txe5** Eller 58. Txg3+ Kf5 og vinder. **58. .. Ta2! 59. a6 h4 60. Te8 Kf5 61. opgivet. 0-1.** Godt håndværk - må jeg indrømme!

Brønshøjmesterskabet 1999

Gruppe 1:

2205	Peter Birk Petersen KS	0/0
2198	Nikolaj Palm BSF	1/1
2182	Jens Hartung N. SK34	½/1
2158	Nikolaj Skovsen Øbro	1/1
2149	Steen Petersen BSF	0/0
2090	Lars Bech Hansen TSF	0/1
2057	Roger Thomsen BSF	0/1
2039	Ejner Andersen AS04	1/1
2016	Lars Nilsson Hill.	0/1
2010	Ole Illum Truelsen BSF	½/1
2110	Rating gennemsnit	

Gruppe 2:

2005	Peter Svendsen Hill.	½/1
1943	Niels Erik Andersen BSF	1/1
1936	Arild Rimestad Føro	0/1
1926	Jannick Jensen BSF	0/1
1904	Dennis Howe BSF	½/1
1897	Sven Damg†rd BSF	1/1
1894	Simon Pind Jessen BSF	½/1
1868	Niels Schnegelsberg BSF	0/1
1851	Thomas Tolstrup Farum	1/1
1836	Benny Howe BSF ½/1	
1906	Rating gennemsnit	

Gruppe 3:

1827	Jan Christiansen AS04	1/1
1820	Per Sørensen BSF	0/1
1819	Jacob Rubin RødS	½/1
1787	Flemming Holst Fr.sund	1/1
1785	Horst H. Schmidt Saxo	0/1
1729	Kurt Seemann BSF	½/1
1696	Søren V. Pedersen Øbro	0/1
1646	Lars Petersen KS	1/1
1624	Louis Plachta BSF	1/1
1624	Kim Broksø HvS	0/1
1736	Rating gennemsnit	

Gruppe 4:

1623	Keld Hjortskov VS	1/1
1620	Mads Lundberg Øbro	1/1
1600	Jan Dalgaard HvS	0/1
1598	Allan Reck BSF	0/1
1535	Søren Sandager BSF	0/1
1505	Henning Nielsen Enk.M.	0/1
1504	Thorben L. Pedersen BSF	0/1
1495	Børge Winther BSF	1/1
1494	Ole Nielsen BSF	1/1
1488	Ted Sandbech Øbro	1/1
1546	Rating gennemsnit	

Gruppe 5:

1469	Mikkel Svendsen BSF	0/1
1463	Svend Katzmann KS	0/1
1457	Richard H. Nielsen KS	½/1
1419	Mogens Sørensen K41	1/1
1387	Poul Erik Olesen BSF	0/0
1384	Arvid Åager Saxo	1/1
1367	Mogens Pedersen HvS	½/1
1348	Aage Pedersen BSF	0/0
1339	Egmont Petersen AS04	0/1
1327	Jakob Sireborn HvS	1/1
1396	Rating gennemsnit	

Gruppe 6:

1316	Leif Wennecke BSF	½/1
1311	Mark Trønning BSF	0/1
1308	Allan Christiansen BSF	0/0
1299	Mads Thor Madsen BSF	1/1
1180	Jan S. Sørensen BSF	1/1
1143	Erik F. Hansen ISK	½/1
1125	Poul Nicolajsen BSF	0/0
1100	Victor Østergaard BSF	0/1
1063	Elmer Hansen BSF	1/1
1009	John Salhøj BSF	0/1
1185	Rating gennemsnit	

Så er vi for tredje år i træk startet op på Brønshøjmesterskabet. I lighed med de to foregående sæsoner, har det vist sig at være en succes. 1. år blev afviklet på Tuxensvej, hvor vi ikke havde nogen begrænsning i deltagerantallet, så i 1997 deltog 70 spillere. I de to sidste sæsoner har vi af hensyn til vores nye lokaler været nødt til at sætte max. 60 deltagere i turneringen. Dette maximum nåede vi torsdag den 21. januar, altså 4 dage før sidste tilmeldingsfrist.

I år har Mads Thor Madsen skaffet en pose penge, så vi har kunnet forhøje præmierne specielt i den øverste gruppe. Det har blandt andet betydet, at den øverste gruppe har et startratinggennemsnit på 2110 mod 1970 sidste år! Generelt er turneringen blevet stærkere end sidste år, idet gennemsnittet i år for alle deltagere er 1647 mod 1534 sidste år.

Redaktionen skal skal her byde alle deltagerne velkommen med håbet om, at I får en god turnering. Specielt er redaktionen glad for at have KSU's formand blandt spillerne. Redaktionen har advaret Lars om, at han bevæger sig ind på farligt område, idet det jo altid er sjovt at berette om sommerens chef's bedrifter (Asger og C.P. laver bulletinen i Copenhagen Open). Lars mener selv, at det er ganske ufarligt, da han jo er vandt til at vinde over BSF'ere (Lars vandt engang en holdkamp over formanden)!

På den næste side kan læseren selv konstatere, Lars' styrke. Er partiet blot et udtryk for forskellen mellem 1. og 2. division?

Københavnsmesterskabet 1999

KM fik en dramatisk afslutning i søndags. Høi lignede en ny mester i den 7. spilletime. Høi skulle vinde sidste runde over Ole Jakobsen. Høi havde to bønder mere i et dronningeslutspil med uligefarvede løbere. Desværre havde Høi, ligesom i Nykøbing mod Lars Bo, brugt for megen tid og missede gevinsten i tidnøden og måtte nøjes med remis.
Læs i næste nummer med Carstensegne ord, hvordan KM forløb!

Partier fra Brønshøjmesterskabet

Hvid: Palm, Nikolaj Lars 2198
Sort: Hansen, Lars Bech 2090
[ECO "B07"]
1. d4 d6 2. e4 Sf6 3. Sc3 g6 4. f3 Lg7 5. Le3 O-O 6. Dd2 e5 7. Sge2 c6 8. h4 b5 9. h5 b4 10. Sd1 exd4 11. Lxd4 c5 12. Le3 Sc6 13. hxg6 fxg6 14. Sf4 Se5 15. a3 Tb8 16. axb4 Txb4 17. Txa7 Te8 18. c3 Tb7 19. Ta8 De7 20. Sd5 Sxd5 21. Dxd5+ Kh8 22. Le2 Tc7 23. Sf2 Sd7 24. Dd2 Sb6 25. Ta1 Lb7 26. O-O d5 27. Lg5 Lf6 28. Lxf6+ Dxf6 29. Lb5 Td8 30. Tad1 Dh4 31. b4 d4 32. cxd4 cxd4 33. Tc1 Tf7 34. Sd3 g5 35. Df2 Dh5 36. Dg3 Te7 37. Tc7 Df7 38. Dxg5 Sd7 39. Txb7 Tg8 40. Df5 Dg7 41. Tf2 Tf7 42. Txd7 1-0

Hvid: Andersen, Ejnar 2039
Sort: Thomsen, Roger 2057
[ECO "E14"]
1. c4 Sf6 2. Sc3 b6 3. Sf3 Lb7 4. d4 e6 5. e3 Le7 6. Ld3 d5 7. b3 Sbd7 8. Lb2 O-O 9. O-O c5 10. De2 Se4 11. Tfd1 f5 12. cxd5 exd5 13. Se5 Tc8 14. Tac1 Sxe5 15. dxe5 De8 16. f4 Kh8 17. Lxe4 dxe4 18. Sd5 Ld8 19. Td2 De6 20. Tcd1 Lc6 21. Dc4 De8 22. Sc3 b5 23. De2 b4 24. Sd5 Lb5 25. Df2 De6 26. Dg3 Ld3 27. Txd3 exd3 28. Txd3 Tf7 29. Dh3 Td7 30. e4 g6 31. Sf6 Lxf6 32. exf6 Kg8 33. e5 c4 34. bxc4 Txc4 35. De3 35... Te4 {Tid} 1-0

Hvid: Hartung Nielsen, Jens 2182
Sort: Truelsen, Ole Illum 2010
[ECO "D02"]
1. d4 e6 2. Sf3 d5 3. Lg5 Le7 4. Lxe7 Dxe7 5. Sbd2 Sf6 6. e3 O-O 7. Ld3 c5 8. c3 b6 9. Se5 Lb7 10. Df3 Sbd7 11. Dh3 g6 12. f4 Tae8 13. O-O a6 14. g4 Se4 15. Lxe4 dxe4 16. g5 Sxe5 17. dxe5 b5 18. Sb3 Dc7 19. Tad1 Td8 20. Sc1 a5 1/2-1/2

Hvid: Skousen, Nikolaj 2158
Sort: Nilsson, Lars 2016
[ECO "A00"]
1. g3 Sf6 2. Lg2 e5 3. d3 Lc5 4. Sf3 d6 5. O-O Sc6 6. c3 Lb6 7. e4 O-O 8. Sbd2 Le6 9. h3 h6 10. De2 Dd7 11. Kh2 Tad8 12. Sc4 Se7 13. Sxb6 axb6 14. d4 exd4 15. cxd4 d5 16. e5 Sh7 17. Le3 Ta8 18. a3 Tfc8 19. Tac1 Ta5 20. Tc3 c5 21. b4 Ta4 22. dxc5 Sf5 23. Td1 Tca8 24. cxb6 Txa3 25. Tc7 Da4 26. Lc5 g5 27. Txb7 Db3 28. Ta7 Tb8 29. Sd4 Sxd4 30. Txd4 Sf8 31. b5 Txa7 32. bxa7 1-0

Hvidovrematch

Den 26. januar var der indkaldt til den sædvanlige Hvidovrematch, denne gang på udebane. Vi havde endnu en gang svært ved at stille hold, og Erling måtte sættes ind som reserve for Sven Damgård, der meldte afbud i sidste øjeblik. Alligevel tabte vi de to nederste brætter uden kamp.

	HVIDOVRE		BRØNSHØJ
1.	Børge Nielsen	0 - 1	Nikolaj Palm
2.	Jørgen Carstensen	½ - ½	Steen Petersen
3.	Svend Sejersen	1 - 0	Roger Thomsen
4.	Mogens Nilsson	½ - ½	Carsten Petersen
5.	Knud Højgaard	0 - 1	N. Schnegelsberg
6.	Arne W. Larsen	0 - 1	Niels Erik Andersen
7.	Poul Elgaard	1 - 0	Erling Petersen
8.	Bent O. Pedersen	0 - 1	Benny Howe
9.	Johnny Hansen	0 - 1	Per Sørensen
10.	Kim Frederiksen	½ - ½	Simon Pind Jessen
11.	Per Bork Jacobsen	0 - 1	Kurt Seemann
12.	Kim Broksø	0 - 1	Peter Boding
13.	Simon Svalling	1 - 0	Alex Petersen
14.	Jan Dalgaard	½ - ½	Ralf Hey
15.	Chresten Vesterager	0 - 1	Søren Sandager
16.	Henning Jensen	0 - 1	Allan Reck
17.	Jacob Sireborn	1 - 0	Mads Thor Madsen
18.	Michael Knudsen	1 - 0	Elmer Hansen
19.	Dennis Jørgensen	1 - 0	-
20.	Børge Bengtsen	1 - 0	-

9 - 11

En overraskende sejr på trods af de mange afbud. Især de to gevinster i bunden af Søren Sandager og Allan Reck var vigtige for den samlede sejr. Resultatet betyder nu, at vi fører 3 - 0 i den samlede stilling.

Aktivitetskalender

Februar

18.	2. runde Brønshøjmesterskabet
25.	3. runde Brønshøjmesterskabet
	8.r. 5. holdet hj. mod LVS V

Marts

2.	5. Holdet ude K41 IV
3.	2. Holdet ude KS II
4.	3. Holdet hj. mod KS IV
	4. Holdet hj. mod Brøndby II
11.	Udsatte partier Brønshøjmesterskabet
18.	4. runde Brønshøjmesterskabet
20/21.	Afsluttende dobb. runde 1. division
	i "Pilegården" Brønshøjvej 17
20.	1. Holdet "ude" mod Skolerne
21.	1. Holdet "hj." mod Århus
23.	3. Holdet ude mod Skak II
25.	2. Holdet hj. mod AS04 III
	4. Holdet ude mod Skovlunde II
	5. Holdet hj. mod Hvidovre V

April

1.	BSF's Påskeskak
2.	BSF's Påskeskak
8.	5. runde Brønshøjmesterskabet
15.	6. runde Brønshøjmesterskabet
22.	Udsatte partier Brønshøjmesterskabet
29.	7. runde Brønshøjmesterskabet

Brønshøj Skak-Forening

Nr. 3 Marts 1999 48. årgang

Kom til Divisionsafslutningen!

MEDBORGERHUSET
"PILEGAARDEN"
BRØNSHØJVEJ 17
2700 BRØNSHØJ

LØRDAG 20. MARTS KL. 14 – 21
6. RUNDE

Gistrup	-	Espergærde
HansaO, Nordre	-	SK1934, Nyk. F.
Skolerne	-	Brønshøj
Århus	-	Sydøstfyn

SØNDAG 21. MARTS KL. 10 – 17
7. RUNDE

Brønshøj	-	Århus
Espergærde	-	HansaO, Nordre
SK1934 Nyk.F.	-	Gistrup
Sydøstfyn	-	Skolerne

STILLINGEN EFTER 5. RUNDE:

SK 1934	29	10
Gistrup	23	7
Skolerne	19½	6
Nordre	19	3
Århus	18½	5
Sydøstfyn	18	4
Brønshøj	18	3
Espergærde	15	2

Muligheden har aldrig været større for at blive oppe. For 2 år siden i Espergærde var holdet 5½ point efter den attraktive 6. plads. I år er holdet kun 1 matchpoint fra den samme plads. I stillingen, som ses herover, fremgår det at hele 6 hold er i kraftig nedrykningsfare, kun 1½ point skiller nr. 3 og nr. 7! Der er lagt op til en række drabelige nedrykningskampe i form af vores og Sydøstfyns kampe mod hhv. Skolerne og Århus. Bemærk også at Nordre hurtigt kan komme i stor fare, med et forventet nederlag (gerne stort) mod Nykøbing Falster om lørdagen og mod et desperat kæmpende Espergærde hold om søndagen, som ifølge deres nyligt udkomne klubblad stiller i stærkeste opstilling i begge runder. Så snyd ikke dig selv for den ulidelige spændende nedrykningsgyser og mød op!

RECEPTION

DSU er vært ved den officielle præmieoverrækkelse med en bid brød og et glas vin om søndagen, arrangementet forventes at løbe af stablen på et tidspunkt mellem kl. 15.00 og 17.00, afhængig af, om alle partier er færdigspillet.

Brønshøj Skak-Forening

Frederikssundsvej 118A
2700 Brønshøj

Juniorskak torsdag kl.15.30-17.00
Seniorskak torsdag fra kl. 19
Kontigent, giro 310-8651

Formand og redaktør
Carsten Petersen
Næsborgvej 40, st.th.
2650 Hvidovre
Tlf. 3647 3133
b.s.f@post.tele.dk

Kasserer
Niels Erik Andersen
Dybendalsvej 52, 1.tv.
2720 Vanløse
Tlf. 3879 0639

Sekretær
Mads Thor Madsen
Frederikssundsvej 23, 1th
2400 København NV
Tlf. 3888 8006
mtm@ds-data.dk

Juniorleder og redaktør
Asger Paaske
Borg. Godskesens Pl. 7, 4th.
2000 Frederiksberg
Tlf. 3616 4686
asger.paaske@skolekom.dk

Bestyrelsesmedlemmer
Per Sørensen
Augustvej 134
2730 Herlev
Tlf. 4484 4076

Sven Damgaard
Smedetoften 34, 4.tv.
2400 København NV
Tlf. 3810 0723

Udgivet: 18. marts 1999
Næste nr: 29. april 1999

Månedens Rapport

Af Carsten Høi

Asgers mirakuløse remis mod Espergærde har været årets lyspunkt mht. førsteholdets bedrifter. Åh, jeg glemte Steens strålende partier – nærmest IM-styrke. Også Brincken's gevinst over Tobias Christensen var fin. Nu ligger vi godt nok nummer 7, men alle hold fra nummer 3-8 er i stor farezone – herligt!

Vi har en god chance for at blive i 1. Division, men det kræver ordentligt spil på hjemmebane den 20.-21. Marts. Sæsonens store overraskelse har været Steen Petersen, der bl.a. satte Ejsing dundrende mat! Kaares tempo har været mindre end sidste år, men mine 1½ af 4 kan man jo heller ikke prale af! Men vi kan nå at forbedre scoren i de sidste 2 runder! Og det var Brønshøj ...

KØBENHAVNSMESTERSKABET 1999

KM 1999 var en dejlig turnering at spille. Hvordan kan man snakke om krise i dansk skak, når KSU kan afholde så spændende og social turnering? Man kan kun undre sig over, at der var så få tilskuere de 3 weekender, turneringen løb over (aldrig over 10-12).

I K41 er der er en meget hyggelig og venlig atmosfære, som altid har inspireret mig. Mogens, Henning, Arild, Lars Bech og Niels Erik passede turneringen, kaffen og køkkenet! Og her har

jeg glemt en ung sympatisk fyr, som jeg ikke fik navnet på.

Så længe folk af den kaliber har lyst til at arrangere turneringer, er der ingen krise i Dansk Skak. Derfor må al den snakken og ikke mindst skriveri i Skakbladet ophøre – succes kan ikke måles i medlemstal alene, men også i aktiviteter rundt om i landet. Klubber som K41, Øbro, KS og BSF har et højt aktivitets niveau med hensyn til turnerings arrangementer – bliv ved med det! DSU og KSU skal primært støtte turnerings aktiviteter økonomisk – ikke bruge penge på konsulenter og politikere. Hvis DSU fik støtte ligesom andre sportsgrene ville der ikke være problemer i at ansætte folk til en ca. 500.000 om året, men som tingene ser ud nu, ville det være galimatias – skakken er i det store og hele en "fattigmandssport" i forhold til f.eks. "tennis". Brug derfor pengene til undervisning af de små og unge samt til turnerings aktivitet og klubtrivsel.

Turneringen

KM 1999 vil blive husket for Ole Jakobsens orkanagtige tempo i starten: 5 af 5! Han var meget heldig mod Steen Claussen, men god form og styrke tiltrækker altid "Caissa"! Hans score på 7½ af 9 bringer ham ind i top 15 og tæt på en DM-plads. Tillykke til Ole!

Før jeg går over til mit eget resultat lige lidt om Brincken, der spillede godt, men altså med en del korte remiser. Han er på vej tilbage og ligger nu på ca. 2360. Bjørn blev 3-4 sammen med Torben Sørensen på 5½. Resten af feltet er vel næppe tilfredse, selv om Sejer Holm altid er farlig, hvis han får lov til at angribe.

Selv synes jeg som sagt, at det var en behagelig turnering at spille, ikke fordi jeg spillede en pæn turnering, men fordi atmosfæren og ånden som sagt var god. Jeg burde måske endda have vundet foran Ole, idet jeg stod til gevinst mod ham i 9. og sidste runde. I så fald var vi begge landet på 7, men med bedst korrektion til mig. Men i tidsnøden gik det helt galt, og en sikker gevinst blev forvandlet til remis:

Hvid: Ole Jakobsen
Sort: Carsten Høi

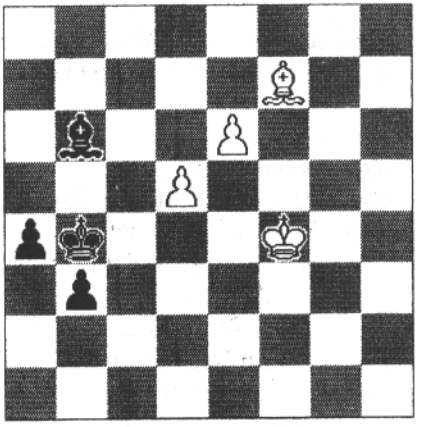

Efter et langt parti, hvor jeg efter tvivlsomt åbningsspil stod til gevinst fra træk 40! Åbningen 1. Sf3 d5 2. c4 d4 3. e3 c5 4. b4! dxe3?! 5. fxe3 cxb4 (Blumenfeldgambit i forhånd!) 6. d4! med stor fordel. Ole spillede galt senere i midtspillet, men pressede mig hele tiden på klokken! I 7. time kom så med ca. 1½ minut tilbage til mig til resten af partiet – Ole havde ca. 15-17 minutter. **93. .. a3?** Herefter er stillingen vist nok remis; jeg havde set 93. .. Lc5! med

gevinst. **94. e6 Lc5 95. Ke5 a2 96. e7 a1(D)+ 97. Ke6 De1+ 98. Kd7 b2 99. Lg6 Dg3 100. e8(D) Dxd6+ 101. Kc8 Da6+ 102. Kd7 Db5+ 103. Kd8 Lb6+ 104. Ke7 De5+ 105. Kf7 Dd5+ 106. De6 ½-½!**

Ærgerligt, men Ole kæmpede som en løve, og det store tidsforbrug var selvforskyldt.

Nu følger mine 3 gevinstpartier mod Steen Claussen, Sejer Holm og Torben Sørensen.

1. RUNDE

Man har det altid lidt ambivalent med starten af en turnering. Selvfølgelig vil man gerne vinde, men lidt ekstra påpasselighed i første parti er tilrådeligt.

HVID: STEEN CLAUSSEN
SORT: CARSTEN HØI

1. d4 Sf6 2. c4 c5 3. Sf3 Jeg slog Steen med 3. d5 e6 ved KM 1995 – måske derfor 3. Sf3. **3. .. g6 4. g3 Lg7 5. Lg2 0-0 6. 0-0 cxd4** Efter 6. .. d6 har Hvid bl.a. det sterile 7. dxc5 dxc5 8. Dxd8 osv. **7. Sxd4 Sc6** Jeg har også prøvet 7. .. d6 her med ideen Sbd7 – c5 osv. **8. Sc3 Sg4** Mærkeligt nok har jeg aldrig haft denne stilling før, der jo er gængs teori! Bondeofret 8. .. d6 behøver hvid ikke modtage på c6, da sort får initiativ på damefløjen ligesom i Volgagambit. Bl.a. har den legendariske Bobby Fischer spillet nogle smukke partier med 8. .. d6!? **9. e3 Sge5 10. b3 d6 11. h3** Torben Sørensen belærte bagefter Steen og mig om diverse muligheder i denne åbningsvariant. Det er allerede meget kompliceret: Hvid forhindrer nu et generende Lc8-g4 osv. **11. .. Ld7 12. Lb2 Tb8** Dækker bl.a. b7 og forbereder måske et senere minoritetsangreb med a6 og b5. **13. Sd5 e6** Et meget forpligtigende træk, idet d6 bliver blød, men springeren stod ubehageligt stærkt på d5. **14. Sc3 Sxd4 15. exd4 Sc6 16. d5** Udmærket – meget kompliceret var 16. Sb5 hvor min idé var 16. .. d5!? Selvom grunden til Claussens modvilje mod trækket var 16. Sb5 Db6! Som ser stærkt ud! **16. .. Sd4 17. Tb1?** Efter 17. dxe6! Står hvid minimalt bedre. **17. .. e5!** En for sort meget fordelagtig aflukning af stillingen. Og tårnet på b1 står nu skidt. **18. Se4 Lf5 19. g4?** Første alvorlige fejl. Trækket svækker hvids kongefløj alvorligt. Læg mærke til at slag på d4 ville give sort en stærk fribonde. **19. .. Lxe4 20. Lxe4 f5 21. Lg2 fxg4 22. hxg4 Dh4** Med kraftigt kongeangreb. **23. Lxd4 exd4**

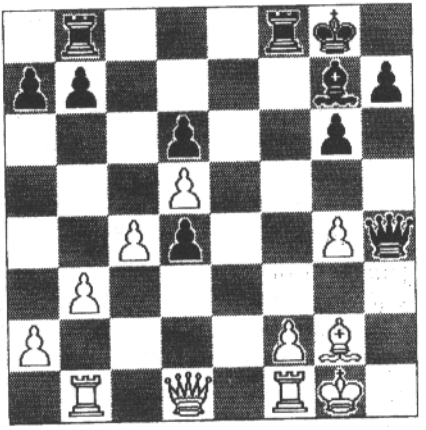

Hovedtrussel: Le5! **24. f4** Efter dette bondetræk "siver" det ind alle vegne, og sorts styrker kan nærmest selv bestemme invasionsstedet ... **24. .. Tbe8 25. Te1 d3!** Ja, for 26. Txe8 Ld4+ er jo mat. **26. Dd2 Ld4+ 27. Kf1 Dh2!** Hvids fort er pivåbent og afgørelsen

falder ikke overraskende på de sorte felter! **28. Txe8** Man er en gentleman, når man tillader matsætning! **28. .. Dg1+ mat! 0-1.**

2. RUNDE

HVID: CARSTEN HØI
SORT: SEJER HOLM

1. d4 d5 2. Sc3 Holm er mere til gængs teori – vi hiver min Richter-Veresov frem! **2. .. Sf6 3. Lg5 Lf5** Udmærket - selv om 3. .. Sbd7 er det almindelige. **4. e3** Eller 4. Lxf6 med sort dobbeltbonde, men også sort løberpar og god udvikling! **4. .. e6 5. Ld3 Lg6** Hele tre gange har jeg vundet bonde (+ parti!) med 5. .. Le7?? 6. Lxf5 exf5 7. Lxf6 Lxf6 8. Df3! Også ved Junior-VM 1975 i Jugoslavien. **6. e4!?** Noget lignende spillede jeg mod Karsten Larsen ved Roskilde Open 1998, og selv om partiet blev remis, stod jeg fint. **6. .. dxe4 7. Lxe4 Lxe4 8. Sxe4 Dd5?!** Efter alternativerne 8. .. Le7 eller 8. .. Sbd7 får vi en fransk stillingstype, hvor hvid står minimalt bedre efter f.eks. 8. .. Le7 9. Lxf6 Lxf6 10. Sf3. Jeg kan meget godt lide hvids stilling med en enkel klar fordel. **9. Sxf6+ gxf6 10. Lxf6** Tydeligvis tvunget – det følgende slutspil, der er noget bedre for hvid, skulle analyseres allerede ved hvids 6. træk! **10. .. Dxg2 11. Df3!** Efter 11. Lxh8? Dxh1 står sort bedst! **11. .. Tg8 12. 0-0-0 Sd7 13. Lh4 Dxf3 14. Sxf3 Le7 15. Lg3 c6 16. c4!** Hvid spiller på truslen d4-d5. Læg f.eks. mærke til hvids fordel, hvis sort havde spillet 15. .. 0-0-0 16. d5! etc. **16. .. Sb6** Sort må forhindre et d5. **17. b3 0-0-0 18. The1** Hvid har et pænt initiativ – bl.a. p.g.a. den stærke Lg3. Hvis sort bytter via Ld6xg3 får hvid en mægtig bondestilling med hxg3 etc. Af taktiske årsager duer 18. .. Ld6?? ikke her p.g.a. gaflen c4-c5. **18. .. Lf6 19. Kc2** På hvidt felt af profytaktiske årsager – sorts løber er sortfeltet – og nærmere centrum. **19. .. Tg4 20. h3 Tg6**

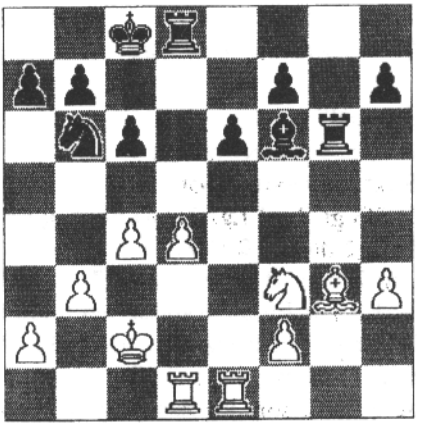

21. a4! For at fordrive springeren. **21. .. Th6 22. h4 Th5 23. Te4! Tf5 24. Tf4!** Fordriver sorts eneste aktive officer. **24. .. Txf4 25. Lxf4 Tg8 26. Sg5 Le7!** Med ideen 27. Sxf7? Tf8! eller 27. Sxh7? Th8 eller 27. .. f6 osv. **27. Le3! Lxg5?!** Herefter står sort til tab – sidste chance var 27. .. Tg7! **28. hxg5** Sammenlign de to bondestillinger nu – hvids er kernesund – kun 2 bondeøer, mens sort har 3 og h-bonden er meget svag. **28. .. Sd7 29. Th1 Tg7 30. Kd3 a6 31. Ke4** Kongen er en stærk officer i slutspillet og tager del i kampen i centrum! **31. .. Kd8 32. d5! cxd5+ 33. cxd5 f5+** Ikke godt, men stillingen var tabt. **34. Kf4 exd5 35. Kxf5 Ke7 36. Ld4** Læg mærke til løberens overlegenhed i denne åbne stilling – og hvordan den udmanøvrerer springeren. **36. .. Tf7+ 37. Kg4 Sb8 38. f4 Sc6 39. Lc5+ Kd7 40. Td1 Ke6 41. Te1+ Kd7 42. f5** Matchvinderen! **42. .. Sa5 43. Te3 b5 44. axb5**

axb5 45. f6 Sb7 46. Le7 Sd6 47. Te5 Sc8 48. Lb4! Ikke 48. Txd5+ Ke6 med sorte chancer. **48. .. Kc6 49. Kf5 Ta7? 50. Te6+ opgivet 1-0.**

Et stilrent parti – ikke typisk for min stil – minder vel mere om Erling Mortensen eller Sune Berg.

3. RUNDE
HVID: TORBEN SØRENSEN
SORT: CARSTEN HØI
1. Sf3 g6 2. c4 Lg7 3. Sc3 Sf6 4. g3 0-0 5. Lg2 d6 6. 0-0 e5 7. d3 Torben er en stor kender af dette system. **7. .. Sc6 8. Tb1 Sh5!?** En indskydelse ved brættet. Normalt spiller man 8. .. a5 9. a3 og så 9. .. h6 eller 9. .. Te8 eller 9. .. Sd4!? Alle træk, som jeg kender godt. Pludselig fik jeg lyst til at kopiere et af mine idoler, russeren Kotov, der ofte spillede Sh5 samt f5 og derefter trykkede modstanderen ned på kongefløjen! **9. b4 f5 10. b5 Se7 11. Db3 Kh8 12. La3 Tb8** En udmærket forsvarsressource. Hvid truede med c4-c5! F.eks. 12. .. h6?! 13. c5! d5 14. c6! med et mægtigt spil. Nu kan sort i denne variant slå på c6! **13. Lb4 b6 14. Da4 Ld7 15. Da6?!** Torben forfølger her en forkert plan – heller ikke 15. Dxa7? Ta8 16. Db7 c5! var godt. **15. .. h6 16. Sd2 g5 17. Dxa7**

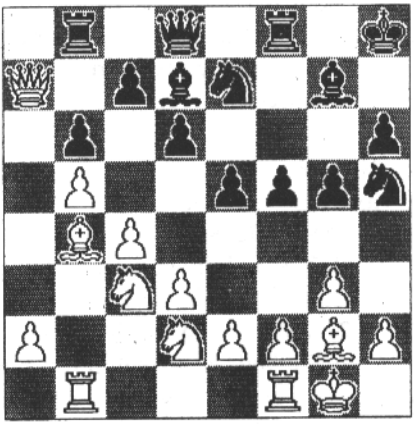

17. .. e4! Hvids dame er i vanskeligheder, derfor ... **18. Da3 exd3** En anden vild idé var 18. .. e3!? 19. fxe3 f4!? med store komplikationer. **19. exd3 f4 20. Sd5 Sxd5 21. Lxd5?** Bedre 21. cxd5. **21. .. Lh3 22. Lg2** En anden variant: 22. Te1 fxg3 23. hxg3 Df6 24. Se4 Df3! og vinder! **22. .. Dc8! 23. Lc3 Lxg2 24. Lxg7+ Kxg7 25. Kxg2 f3+!** Fidusen ved at sætte damen på c8 i stedet for d7. Nu taber 26. Sxf3 Db7 27. d4 g4 glat. **26. Kh1 Dh3 27. Tg1 Sf6 28. Db2 Kg8 29. Tbe1 Sg4 30. Sf1 Tbe8 31. Dd2** Eller 31. Te4 Txe4 32. dxe4 Te8 33. Dd4 Txe4! 34. Dd5+ Kg7. **31. .. Te2! 32. opgivet. 0-1.**

Den skøre familie

Holdturneringen

6. Runde

1.Række Gr. 1
3. Marts

KS II			Brønshøj II
Finn Bonnez	0	- 1	Roger Thomsen
Jesper Kristiansen	1	- 0	Uffe Byrlund
Jens Sørensen *R*	½	- ½	Dennis Howe
Gert Werner	0	- 1	Niels E. Andersen
Jørgen H. Hansen	0	- 1	Jannick Jensen
Paul Bridgwater	1	- 0	Sven Damgård
Thomas Varming	0	- 1	Per Sørensen
Nick. Skjoldager *R*	0	- 1	Simon P. Jessen

2½ - 5½

Endelig spillede 2. holdet en god kamp. Havde de gjort det fra start af, havde de kæmpet med om oprykningen. Nu er nedrykningsspøgelset manet i jorden. Vi mangler så kun at banke AS04 III på hjemmebane.

2. Række Gr. 3
4. Marts

Brønshøj III			KS IV
Ole I. Truelsen *R*	½	- ½	Mich. B. Nielsen
Schnegelsberg *R*	1	- 0	Klaus Lütze
Benny Howe	1	- 0	Jørgen Trærup
Kurt Seemann	1	- 0	Peter Høst R
Louis Plachta	0	- 1	Inger Møller
Ralf Hey	0	- 1	Niels-P. Nielsen
Allan Reck	0	- 1	K-Erik Kristensen
John Thomsen	½	- ½	Sv. Katzmann R

4 - 4

Så er der langt om længe indløbet et referat fra holdlederen Ralf Hey:

Første runde var vi oversidder og kunne så se, hvordan styrken var hos de andre hold. Den 19. november skulle vi i ilden mod rækkens storfavorit Tåstrup II. Inden kampen var jeg tilfreds med 4-4, men efter burde resultatet have været 5-3 til os i stedet for 3-5.

3. runde var ude mod et af rækkens dårligere hold Vanløse III, som vi slog 6½-1½. Hvidovre II havde lagt sig klart i spidsen dog med en kamp mere end Tåstrup, der var 3 point foran os.

Det var netop Hvidovre vi skulle møde 21. januar i 4. runde. Vi vandt 4½-3½ over en af kandidaterne til oprykning, men vi var stadig alt for langt bagefter til, at jeg kunne forvente, at vi kunne blande os i striden; men vi havde dog tre lette modstandere tilbage, så mon ikke det gik?

5. runde var ude mod Valby II, et hold der lå midt i rækken, vi vandt 6½-1½ og var nu med fremme i førerfeltet. De to sidste kampe skulle "bare" vindes stort mod de to svageste hold i rækken. 14-15 point i de to sidste kampe og vi ville være med helt fremme. Hvidovre var foran os med 7 point for en kamp mere, medens Tåstrup var foran os med 3½ point.

Den 4. marts stillede vi op mod KS IV, et hold hvor deres bedste spiller havde en rating på ca. 1500, og vi stillede på papiret et kanonhold i forhold til dem. Her var 8-0 til os indenfor rækkevidde. Stemningen var god, og med stor optimisme startede urene kl. 19.00. Niels, Benny og John vandt, Ole Illum og Kurt spillede remis, mens vi øvrige tabte. Jeg ved ikke, hvad der gik galt, men en sort dag for BSF's 3. hold med kun 4-4. Uha, uha. Da vi efter matchens afslutning talte om resultatet kom bemærkningen fra Allan: "Hvem lavede det dårligste træk?", hvorpå CP svarede, at det kunne man ikke sige noget om, der var jo så mange af dem!

Jeg selv tabte et parti, jeg burde have vundet, men som Dennis sagde, nu er det nok 3 år siden jeg sidst har tabt en holdmatch, så det føles helt underligt. Det skal siges at både Tåstrup og Hvidovre vandt 6-2 over henholdsvis Valby og Vanløse, så uanset hvad der sker i sidste runde kan vi intet nå. Da Hvidovre er oversidder, bliver det formentlig Tåstrup der rykker op, da de mangler KS IV og må forventes at vinde med mindst 6-2.
Igennem hele turneringen er der hver gang en eller flere af de faste der har svigtet, og det kan man ikke tillade sig, hvis man vil rykke op. Til gengæld vil jeg gerne sige tak til vore reserver især Niels og Peter Boding.

HVID: NIELS SCHNEGELSBERG BSF
SORT: KLAUS LÜTZE KS
1. e4 e5 2. Sf3 d6 3. d4 exd4 4. Sxd4 Sf6 5. Sc3 a6 6. Ld3 Lg4 7. f3 Lh5 8. Lg5 Le7 9. Sf5 0-0 10. Sxe7+ Dxe7 11. Sd5 Dd8 12. g4 Lg6 13. h4 Te8 14. h5 Sxe4 15. Lxd8 Sc3+ 16. Se7+ Txe7+ 17. Lxe7 Sxd1 18. hxg6 fxg6 19. Txd1 Sd7 20. Lc4+ Kh8 21. Kf2 Te8 22. Txh7+ opgivet 1-0.

3. RÆKKE GR. 2
4. MARTS

BRØNSHØJ IV		BRØNDBY II
Ole Nielsen R	0 - 1	Claus Petersen
Mikkel Svendsen	1 - 0	Johnny Borup
Leif Wennecke	½ - ½	Niels Opstrup R
Jan S. Sørensen	1 - 0	Bruno Clematide
Mads Th Madsen	0 - 1	Claus Nielsen
Poul Erik Olesen	1 - 0	Ole Jervild
Elmer Hansen	½ - ½	Benny Bengtson
Verner Hansen	½ - ½	Jens Ikast

4½ - 3½

Endelig lykkedes det for 4. Holdet at få gang i pointscoringen. Ikke nok med det, det blev også til match point. Holdleder Mads Thor var ikke til at skyde igennem efter kampen. Det kostede Mads nogle penge at være så glad! Nu generobrede holdet 7. pladsen og kan afgøre det selv mod nr. 8 Skovlunde II i sidste runde med blot uafgjort!

8. runde

4. RÆKKE GR. 3
25. FEBRUAR

Brønshøj V		Lyngby V
Mathias Andersen	1 - 0	Emil Zagal
Jakob Aabling	1 - 0	Chr.St. Eriksen
Kasper Skov	1 - 0	*uden kamp*
Gorka Cadona	0 - 1	Michael Rosback

3 - 1

Endnu en god præstation af drengene, som hænger på i toppen. Især skal fremhæves Jacobs gode og solide præstation mod Christian Eriksen. På trods af tidnød holdt Jacob hovedet koldt og vandt slutspillet. Gorka kunne have vundet sit parti i flere omgange, men fik ikke udnyttet modstanderens dårlige udvikling og tabte.

9. runde

4. Række Gr. 3
2. Marts

K41 IV		Brønshøj V
Martin Dencker	½ - ½	Mathias Andersen
Mads Wiemann	0 - 1	Jakob Aabling
Camillo Mejlstrup	0 - 1	Kasper Skov
Thomas Dencker	½ - ½	Gorka Cadona

1 - 3

Desværre kunne Asger ikke være med til dette drama. Kasper vandt sit første rigtige parti, men var lidt heldig da modstanderen satte dronningen i slag. Jacob vandt sikkert, da hans modstander lynhurtigt satte to officerer i slag (0 - 1, 13 træk), mens de to andre tog remis. 3 - 1 var et godt resultat, som betyder at vi har chancen for en 1. plads i gruppen ved at slå Hvidovre hjemme i sidste kamp med bare 2½-1½.

Sidste gang vi mødte dem tabte vi godt nok 3-1, men jeg tror at der er flere, der kan spille bedre, end det de viste sidst. Det ville være flot, hvis vi kunne vinde juniorrækken første gang, vi stiller op.

Stillinger

1. Række Gr. 1
6. runde

Glostrup I	1½ - 6½	Alb.lund I
KS II	2½ - 5½	Brønshøj II
AS04 III	3 - 5	Føroyar II
Hvidovre I	6½ - 1½	Fr.berg II

Hvidovre I	32	11
Albertslund I	28½	9
KS II	26	8
Glostrup I	23½	5
Brønshøj II	23	6
Frederiksberg II	23	5
Føroyar II	18½	2
AS04 III	17½	2

2. Række Gr. 3
6. runde

Brønshøj III	4 - 4	KS IV
Tåstrup II	6 - 2	Valby II
Vanløse III	2 - 6	Hvidovre II
	-	Skakspil. II

Hvidovre II	33½	10 +
Tåstrup II	30	8
Brønshøj III	24½	7
KS IV	16½	5
Valby II	16	4
Skakspilleren	14	1
Vanløse III	9½	1

3. Række Gr. 2
6. runde

Jernbanen I	5½ - 2½	Skovlunde II
Brønshøj IV	4½ - 3½	Brøndby II
Lyngby IV	3 - 5	Øbro III
Fr.berg IV	4 - 4	Tårnby II

Stillinger

Frederiksberg IV	33½	11
Øbro III	31½	9
Tårnby II	29	9
Lyngby IV	29	8
Brøndby II	24	5
Jernbanen I	21½	4
Brønshøj IV	12	2
Skovlunde II	11½	0

4. Række Gr. 3
Junior

8. runde

Brønshøj V	3 - 1	Lyngby V
Hvidovre V	2 - 2	K41 IV
Amager V	-	

9. runde

Lyngby V	2 - 2	Amager V
K41 IV	1 - 3	Brønshøj V
Hvidovre V	-	

Hvidovre V	19	11
Brønshøj V	18½	11
Lyngby V	15½	6 +
K41 IV	12	7
Amager V	7	1

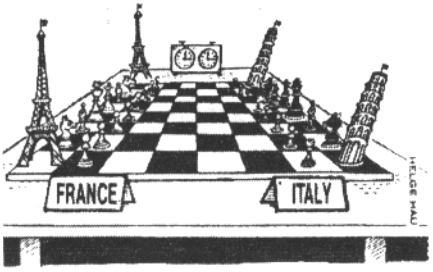

Gruppe 1:

2158	Nikolaj Skovsen Øbro	3/3
2198	Nikolaj Palm BSF	2½/3
2205	Peter Birk Petersen KS	2/3
2182	Jens Hartung N. SK34	2/3
2149	Steen Petersen BSF	2/3
2090	Lars Bech Hansen TSF	1/3
2039	Ejner Andersen AS04	1/3
2016	Lars Nilsson Hill.	1/3
2010	Ole Illum Truelsen BSF	½/3
2057	Roger Thomsen BSF	0/3
2110	Rating gennemsnit	

Gruppen ser allerede ud til at være knækket på midten ved 2100 i rating. Skovsen er kommet godt fra start, mens Nikolaj Palm tog en hurtig remis med Jens Hartung. Steen tabte til Skovsen, men kom stærkt igen og vandt det udsatte parti mod Peter Birk. Vi bringer alle partier fra gruppen sidst i bladet. Bemærk det spændende parti mellem Lars Bech og Ejner, som Lars vandt.

Gruppe 2:

1943	Niels Erik Andersen BSF	2½/3
1904	Dennis Howe BSF	2½/3
1897	Sven Damgård BSF	2½/3
1926	Jannick Jensen BSF	2/3
1851	Thomas Tolstrup Farum	2/3
1894	Simon Pind Jessen BSF	1½/3
2005	Peter Svendsen Hill.	1/3
1836	Benny Howe BSF	1/3
1936	Arild Rimestad Føro	0/3
1868	Niels Schnegelsberg BSF	0/3
1906	Rating gennemsnit	

Niels Erik er kommet flot fra start, men mod lidt svage modstandere. Sven og Dennis ligger også godt med i toppen. Jannick kom skidt fra start med tab til Sven i en gevinststilling, men er

på vej tilbage i toppen. Arild Rimestad er kommet helt skævt fra start med 0/3.

Gruppe 3:

1646	Lars Petersen KS	3/3
1819	Jacob Rubin RødS	2½/3
1820	Per Sørensen BSF	2/3
1624	Kim Broksø HvS	2/3
1827	Jan Christiansen AS04	1½/3
1787	Flemming Holst Fr.sund	1/3
1729	Kurt Seemann BSF	1/3
1696	Søren V. Pedersen Øbro	1/3
1624	Louis Plachta BSF	1/3
1785	Horst H. Schmidt Saxo	0/3
1736	Rating gennemsnit	

Lars Petersen er chokstartet med 3/3. Fra BSF er det kun Per, der hænger på i toppen. Gruppen er stadig meget åben, da alle tilsyneladende slår alle.

Gruppe 4:

1620	Mads Lundberg Øbro	3/3
1494	Ole Nielsen BSF	3/3
1623	Keld Hjortskov VS	2/3
1598	Allan Reck BSF	1½/3
1488	Ted Sandbech Øbro	1½/3
1495	Børge Winther BSF	1½/4
1600	Jan Dalgaard HvS	1/3
1505	Henning Nielsen Enk.M.	1/3
1535	Søren Sandager BSF	1/4
1504	Thorben L. Pedersen BSF	½/3
1546	Rating gennemsnit	

Mads Lundberg ser ud til at være kommet stærkt igen efter en lille skakpause. Gamle Ole har også fundet storformen frem, han slog bl.a. Jan Dalgaard og Søren Sandager. Jan Dalgaard er indsat på 1600, men har kun 1/3.

Gruppe 5:

1419	Mogens Sørensen K41	3/3
1384	Arvid Åager Saxo	2/3
1367	Mogens Pedersen HvS	2/3
1327	Jakob Sireborn HvS	2/3
1387	Poul Erik Olesen BSF	1/2
1469	Mikkel Svendsen BSF	1/3
1463	Svend Katzmann KS	1/3
1457	Richard H. Nielsen KS	1/3
1348	Aage Pedersen BSF	½/2
1339	Egmont Petersen AS04	½/3
1396	Rating gennemsnit	

Mogens Sørensen er kommet godt fra start med bl.a. sejr over ratingfavoritten Mikkel, som er meget utilfreds med sin start.

Gruppe 6:

1299	Mads Thor Madsen BSF	3½/4
1180	Jan S. Sørensen BSF	3/3
1311	Mark Trønning BSF	2/3
1063	Elmer Hansen BSF	2/4
1316	Leif Wennecke BSF	1/2
1308	Allan Christiansen BSF	1/2
1100	Victor Østergaard BSF	1/3
1143	Erik F. Hansen ISK	½/3
1121	Verner Hansen BSF	0/1
1009	John Salhøj BSF	0/3
1185	Rating gennemsnit	

Mads Thor er kommet godt fra start, men er også blandt favoritterne. Mere overraskende er det at Jan Sørensen er maxist. I denne gruppe har Verner afløst Poul Nicolaisen pga. sygdom.

Partier fra Brønshøjmesterskabet

Runde 1

Hvid: Birk Petersen, Peter 2205
Sort: Petersen, Steen 2149
ECO "C92"

1. e4 e5 2. Sf3 Sc6 3. Lb5 a6 4. La4 Sf6 5. O-O Le7 6. Te1 b5 7. Lb3 O-O 8. h3d6 9. c3 Lb7 10. d4 Te8 11. d5 Sb8 12. Sbd2 Lf8 13. Sf1 h6 14. Sg3 g6 15. Le3 Sbd7 16. c4 c6 17. cxb5 cxd5 18. bxa6 Txa6 19. exd5 Sb6 20. Lxb6 Dxb6 21. Se4 Sxe4 22. Txe4 f5 23. Tc4 e4 24. Sd4 e3 25. Df3 Lg7 26. fxe3 Te4 27. Kh1 Ta8 28.Td1 Tae8 29. Df2 Txe3 30. Dg1 Lxd5 31. Tc6?

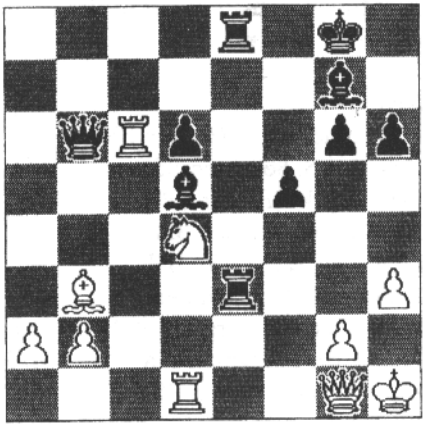

31. .. Txh3+ 32. Dh2 Txh2+ 33. Kxh2 Lxb3 34. Txb6 Lxd1 35. Sc6 d5 36. b4 d4 37. b5 d3 38. Tb7 La4 0-1

Runde 2

Hvid: Palm, Nikolaj 2198
Sort: Andersen, Ejnar 2039
ECO "D50"

1. d4 Sf6 2. c4 e6 3. Sf3 c5 4. Sc3 d5 5. Lg5 Sc6 6. e3 cxd4 7. Sxd4 Le7 8. Le2 O-O 9. O-O a6 10. cxd5 exd5 11. Tc1 Te8 12. Lf3 Sxd4 13. Dxd4 Le6 14. Sa4

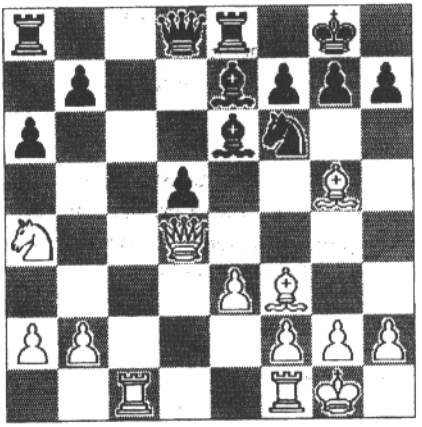

14. .. Sd7? 15. Lxe7 Dxe7 16. Lxd5 Lxd5 17. Dxd5 Se5 18. De4 De6 19. b3 b6 20. h3 f5 21.Db7 Tad8 22. Dxb6 Td6 23. Db7 g5 24. Tfd1 g4 25. Txd6 Dxd6 26. Dc7 Dg6 27. h4 f4 28. exf4 Sf3+ 29. Kh1 Sxh4 30. Dc4+ Kg7 31. Dc3+ Kg8 32. Dc4+ Kg7 33. Dd4+ Kh6 34. Dd5 Te6 35. Sc5 Te2 36. Sd3 Te6 37. Tc5 Td6 38. Dg5+ Dxg5 39. fxg5+ Kg740. Se5 g3 41. fxg3 Sf5 42. Kh2 1-0

Hvid: Petersen, Steen 2149
Sort: Skousen, Nikolaj 2158
ECO "B00"

1. e4 Sc6 2. d4 d5 3. e5 Lf5 4. c3 e6 5. Sf3 Dd7 6. Le2 f6 7. exf6 gxf6 8. Lf4 Ld6 9. Lxd6 Dxd6 10. Sh4 Lg6 11. Sxg6 hxg6 12. h3 O-O-O 13. Sd2 e5 14. dxe5fxe5 15. O-O g5 16. Da4 Th4 17. Lg4+ Kb8 18. Sf3 Th8 19. Sxg5 Sh6 20. Tad1 De7 21. h4 e4 22. Le6 Sg4 23. Lxg4 Txh4 24. Sh3 Txg4 25. f3 Th4 26. fxe4 Txe4 27.Db5 a6 28. Db3 d4 29. Df7 Dc5 30. Df5 Te5 31. Df2 Ted5 32. cxd4 Sxd4 33. a3 Tf5 34. Dxf5 Sxf5+ 0-1

Hvid: Truelsen, Ole Illum 2010
Sort: Birk Petersen, Peter 2205
ECO "A25"

1. c4 Sf6 2. Sc3 e5 3. g3 Sc6 4. Lg2 Lb4 5. e3 O-O 6. Sge2 d6 7. O-O Le6 8. Sd5 La5 9. a3 Lf5 10. d4 exd4 11. exd4 Sxd5 12. Lxd5 Lb6 13. b4 a6 14. Lb2 Lg4 15.f3 Lh3 16. Te1 Df6 17. Dd2 Tae8 18. c5 La7 19. Sf4 Lc8 20. Kg2 Se7 21. Le4 Dh6 22. Dd3 dxc5 23. dxc5 b6 24. Tac1 bxc5 25. bxc5 Sg6 26. Sxg6 hxg6 27. Dc3 Kh7 28. Lc6 Td8 29. Tcd1 Le6 30. Td4 Txd4 31. Dxd4 Tb8 32. Lc3 Lh3+ 33. Kg1 f6 34.Kh1 Dh5 35. Ld5 c6 36. Dxf6 gxf6 37. Te7+ Kh6 38. Ld2+ Dg5 39. Lxg5+ fxg5 40.Le4 Lxc5 0-1

Hvid: Bech Hansen, Lars 2090
Sort: Nilsson, Lars 2016
ECO "B32"

1. e4 c5 2. Sf3 Sc6 3. d4 cxd4 4. Sxd4 e5 5. Sb5 a6 6. Sd6+ Lxd6 7. Dxd6 Df6 8.Dd1 Dg6 9. Sc3 Sge7 10. Le3 d5 11. exd5 Sb4 12. Ld3 Sxd3+ 13. Dxd3 Lf5 14. Dd2 Dxg2 15. O-O-O O-O 16. Thg1 Dxh2 17. Th1 Dg2 18. Thg1 Dh2 19. Th1 Dg2 20. Tdg1 Df3 21. Lc5 Tfe8 22. Kb1 Lg6 23. d6 Dc6 24. d7 Dxc5 25. dxe8=D+ Txe8 26. Dd7 Dc6 27. Td1 Lf5 28. Dd2 b5 29. a3 a5 30. Th4 Sg6 31. Th2

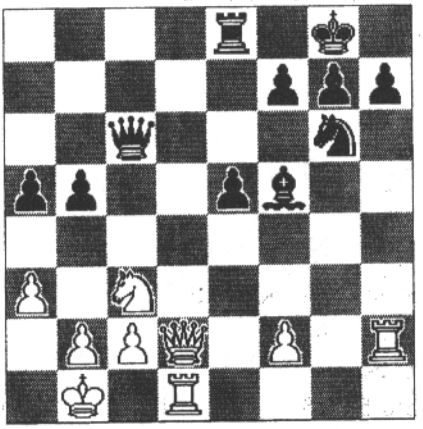

31. .. b4 32. axb4 axb4 33.Dd5 Dxd5 34. Sxd5 b3 35. Se3 Le4 36. Kc1 bxc2 37. Sxc2 Sf4 38. Kb1 Tc8 39. Td2Sd3 40. Th4 Lg6 41. Th3 Sb4 42. Tc3 Te8 43. b3 h5 44. Kb2 Sxc2 45. Tdxc2 Lxc2 46. Kxc2 Tb8 47. Tc5 f6 48. Kc3 h4 49. Tc4 g5 50. Tg4 Kg7 51. b4 Kg6 52. Kc4 Kf5 53. f3 h3 54. Tg3 Th8 55. Tg1 Kf4 56. Kc5 h2 57. Th1 Kg3 0-1

Hvid: Thomsen, Roger 2057
Sort: Hartung Nielsen, Jens 2182
ECO "B78"
1. e4 c5 2. Sf3 d6 3. d4 cxd4 4. Sxd4 Sf6 5. Sc3 g6 6. Lc4 Lg7 7. Lb3 O-O 8. f3 Sc6 9. Le3 Ld7 10. Dd2 Tc8 11. O-O-O Se5 12. Lh6 Lxh6 13. Dxh6 Txc3 14. bxc3 Da5 15. Se2 Lb5 16. Sd4 Lc4 17. De3 Tc8 18. Kd2 d5 19. h3 dxe4 20. fxe4 Lxb3 21. Sxb3 Dxa2 22. Dd4 Sc4+ 23. Ke1 Dxc2 24. Sc5 Sb2 25. Td2 Dc1+ 26. Kf2 Dxh1 27. Txb2 Txc5 28. e5 Td5 29. Dxa7 Se4+ 30. Kf3 Sd2+ 31. Kg3 De1+ 32. Kh2 0-1

Runde 3

Hvid: Nilsson, Lars 2016
Sort: Petersen, Steen 2149
ECO "B70"
1. e4 c5 2. Sf3 d6 3. d4 cxd4 4. Sxd4 Sf6 5. Sc3 g6 6. Lc4 Lg7 7. O-O Sc6 8.Lb3 Ld7 9. f3 O-O 10. Le3 Tc8 11. De1 Se5 12. Td1 Sc4 13. Lc1 Db6 14. Df2 Tfd8 15. Tfe1 a6 16. Sd5 Sxd5 17. exd5 Lf6 18. c3 Dc5 19. Lc2 b5 20. Sb3 Dxf2+ 21.Kxf2 b4 22. Lb1 bxc3 23. bxc3 Sb6 24. Le3 Sa4 25. Ld4 Sxc3 26. Lxc3 Txc3 27.Ld3 Ta8 28. Sa5 Ta3 29. Sc6 Txa2+ 30. Kf1 Kf8 31. Tb1 Td2 32. Le4 Lxc6 33. dxc6Tc8 34. f4 d5 35. Tec1 dxe4 36. c7 Ke8 37. Ke1 e3 0-1

Hvid: Andersen, Ejnar 2039
Sort: Bech Hansen, Lars 2090
ECO "E62"
1. d4 g6 2. Sf3 Sf6 3. g3 Lg7 4. Lg2 O-O 5. O-O d6 6. c4 c6 7. Sc3 Da5 8. d5 Db4 9. Sd2 cxd5 10. a3 Db6 11. cxd5 Sa6 12. b4 Ld7 13. Lb2 Tac8 14. Tc1 Sg4 15.Sdb1 Ld4 16. e3

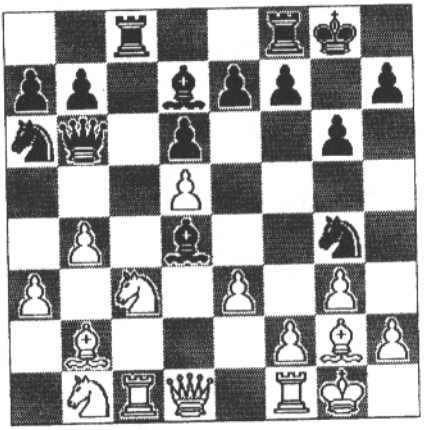

16. .. Lxe3 17. fxe3 Dxe3+ 18. Kh1 Dh6 19. h4 f5 20. Se2 g5 21. Dd4 gxh4 22. Sf4 hxg3+ 23. Lh3 Txc1 24. Lxc1 Sf2+ 25. Txf2 gxf2 26. Dxf2 Sc7 27.Kh2 e5 28. dxe6 Sxe6 29. Sc3 Sg5 30. Dg2 Lc6 31. Dg3 Kf7 32. Sfd5 Dxh3+ 33.Dxh3 Sxh3 34. Kxh3 Tg8 35. Lf4 Lxd5 0-1

Hvid: Birk Petersen, Peter 2205
Sort: Thomsen, Roger 2057
ECO "B92"
1. e4 c5 2. Sf3 d6 3. d4 cxd4 4. Sxd4 Sf6 5. Sc3 g6 6. Le2 Lg7 7. O-O a6 8. Le3 Sbd7 9. f4 b5 10. Lf3 Lb7 11. e5 Lxf3 12. Dxf3 dxe5 13. Sc6

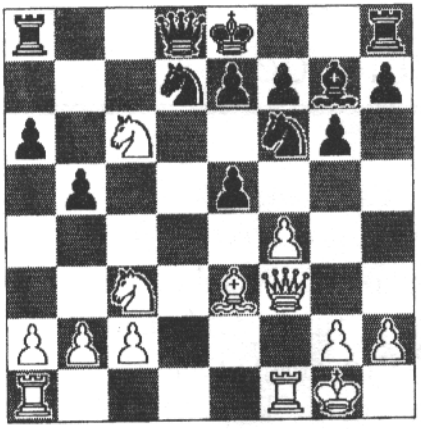

13. .. e4! 14. Sxe4 Dc8 15.Tae1 Sxe4 16. Dxe4 e6 17. Ld4 Kf8 18. Td1 Db7 19. Lf2 Tc8 20. Db4+ Kg8 21. Se7+1-0

Hvid: Hartung Nielsen, Jens 2182
Sort: Palm, Nikolaj 2198
ECO "A84"
1. d4 d5 2. c4 e6 3. Sc3 c6 4. Sf3 f5 5. Lf4 Sf6 6. e3 Le7 7. Ld3 O-O 8. O-O Se4 9. Lxe4 dxe4 10. Se5 Sd7 11. Lg3 Lf6 ½-½

Hvid: Skousen, Nikolaj 2158
Sort: Truelsen, Ole Illum 2010
ECO "A94"
1. Sf3 d5 2. g3 f5 3. Lg2 Sf6 4. O-O e6 5. d4 c6 6. c4 Ld6 7. b3 O-O 8. La3 Lxa3 9. Sxa3 Dd6 10. c5 Dc7 11. Se5 Sbd7 12. f4 Se4 13. Lxe4 fxe4 14. Sc2 Sf615. Dd2 Ld7 16. Se3 g6 17. Kh1 Tae8 18. Tg1 Te7 19. Taf1 Tg7 20. g4 Se8 21. g5 Lc8 22. S3g4 Te7 23. De1 Tg7 24. e3 Kh8 25. Tg3 Dd8 26. Th3 Dc7 27. Th6 Kg8 28.h4 Dd8 29. Tg1 Dc7

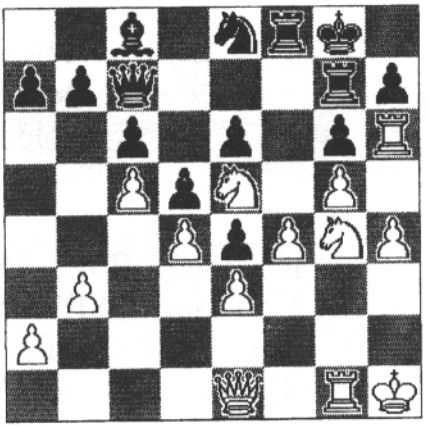

30. h5! gxh5 31. Sf6+ Sxf6 32. gxf6 1-0

Den skøre familie

Aktivitetskalender

Marts

18.	4. runde Brønshøjmesterskabet
20/21.	Afsluttende dobb. runde 1. division i "Pilegården" Brønshøjvej 17
20.	1. Holdet "ude" mod Skolerne
21.	1. Holdet "hj." mod Århus
23.	3. Holdet ude mod Skak II
25.	2. Holdet hj. mod AS04 III
	4. Holdet ude mod Skovlunde II
	5. Holdet hj. mod Hvidovre V

April

1.	BSF's Påskeskak
2.	BSF's Påskeskak
8.	5. runde Brønshøjmesterskabet
15.	6. runde Brønshøjmesterskabet
17.	Junior 4-by match i Malmø
22.	Udsatte partier Brønshøjmesterskabet
29.	7. runde Brønshøjmesterskabet

Maj

6.	8. runde Brønshøjmesterskabet
13.	Lukket (Kristi himmelfartsdag)
20.	Udsatte partier Brønshøjmesterskabet
27.	9. og sidste runde Brønshøjmesterskabet

Brønshøj Skak-Forening

Nr. 4 Maj 1999 49. årgang

Sensationel forbliven i 1. division!

Brønshøj vandt 4½-3½ over storfavoritterne fra Nordre.

Vi bringer som eneste blad i Danmark samtlige partier fra omkampen.

BRØNSHØJ MESTERSKABET
i hurtigskak 1999

Brønshøj arrangerer den 17. juni en 6 runders hurtigskakturnering Nordisk system med 15 minutters betænkningstid. En stor gruppe med ratingpræmier. Max 60 deltagere.

SPILLESTED: Frederikssundsvej 118A, 2700 Brønshøj
SPILLETID: Torsdag den 17. juni kl. 18.45

INDSKUD: Spillere med rating fra 1900: 100 kr. Spillere med rating fra 1700-1899: 75 kr. og under rating 1700: 50 kr. Hele indskuddet går til præmier.

TILMELDING: Evt. forhåndstilmelding med angivelse af ratingtal til Carsten Petersen tlf. 3647 3133 (hverdage bedst mellem 20.30-22.00), Niels Erik Andersen tlf. 3879 0639 eller e-mail b.s.f @post.tele.dk

BRØNSHØJ MESTERSKABET
i lynskak 1998

Brønshøj arrangerer den 24. juni en lynskakturnering med indledende og finalegrupper á 8 spillere. Max 64 deltagere.

SPILLESTED: Frederikssundsvej 118A
SPILLETID: Torsdag den 24. juni kl. 18.45.
INDSKUD: 40 kr. Hele indskuddet går til præmier.
TILMELDING: Se forrige spalte.

NB! Du kan endnu iaften tilmelde dig **KS/BSF's 'spil når du vil - EMT'**. Tilmelding til formanden.

Husk! Der er lukket i juli

Brønshøj Skak-Forening

Frederikssundsvej 118A
2700 Brønshøj

Juniorskak torsdag kl.15.30-17.00
Seniorskak torsdag fra kl. 19
Kontigent, giro 310-8651

Formand og redaktør
Carsten Petersen
Næsborgvej 40, st.th.
2650 Hvidovre
Tlf. 3647 3133
b.s.f@post.tele.dk

Kasserer
Niels Erik Andersen
Dybendalsvej 52, 1.tv.
2720 Vanløse
Tlf. 3879 0639

Sekretær
Mads Thor Madsen
Frederikssundsvej 23, 1th
2400 København NV
Tlf. 3888 8006
mtm@ds-data.dk

Juniorleder og redaktør
Asger Paaske
Borg. Godskesens Pl. 7, 4th.
2000 Frederiksberg
Tlf. 3616 4686
asger.paaske@skolekom.dk

Bestyrelsesmedlemmer
Per Sørensen
Augustvej 134
2730 Herlev
Tlf. 4484 4076

Sven Damgaard
Smedetoften 34, 4.tv.
2400 København NV
Tlf. 3810 0723

Udgivet: 27. maj 1999
Næste nr: 30. juni 1999

Klubhold

6. runde

1. Division
20. Marts

Skolerne I		Brønshøj I
Jan Sørensen	1 - 0	Carsten Høi
Thomas Ochsner	1 - 0	Bjørn Brinck
Poul Rewitz	½ - ½	Nikolaj Palm
Finn Pedersen	0 - 1	Kaare Vissing
Bo Jacobsen	½ - ½	Steen Petersen
Casper Rasmussen	½ - ½	Peter B. Pedersen
Michael Tettinek	½ - ½	Klaus Yssing
Martin Bækgaard	1 - 0	Roger Thomsen*R*

5 - 3

Det var så nu slaget skulle slås for 1. holdet og forbliven i 1. division! Alt var gjort klar til et par spændende dage på vores næsten hjemmebane Brønshøjs Medborgerhus "Pilegården"! Niels Erik havde tyvstartet på vores hjemmeside, så den øvrige skakverden kunne følge slagets gang i afslutningen "online" på internettet! Det lykkedes, at få Thorbjørn til at lave en link på DSU's hjemmeside til vores fredagen før!

Men forlods vidste vi, at det ville blive et par svære kampe, og vi skulle nok håbe på hjælp fra nogle af de øvrige hold. Men først og fremmest skulle vi vel score 8 point for at være sikker. Hvis det blev mindre skulle resultaterne helst passe i vores kram.

Vi fik en dårlig start på dobbeltrunden. Høi gik galt allerede i åbningen fik en dårlig bonde på e6 og mistede bonden på b2 i en kombination og siden partiet (se April måneds rapport i dette nr.). Brinck fik ikke mange ben til jorden i sin franskmand. Nikolaj spillede en stille og sikker åbning og fik en hurtig remis i 14 træk. Kaare kom dårligt fra start og valgte på et tidspunkt at gå ind i et dobbelt tårnslutspil med en bonde for lidt. Finn Pedersen forsøgte og forsøgte at få hele pointet, men det lykkedes ham i stedet at aflevere bolden til Kaare efter ca. 6 timers spil; Kaare var dog lang tid om at finde gevinsten! Læs selv med Kaares egne ord i avisudklippet fra Brønshøj-Husum Avis andetsteds i bladet. Steen fik en god stilling og forsøgte energisk at bringe partiet til en afslutning, men det lykkedes Bo at holde sammen på stumperne og det endte i et uligefarvet løberslutspil, der kun kunne blive remis. Peter spillede forsigtigt og sikkert, fik hurtigt udlignet hvids fordel og dermed remis. Klaus gik tilsyneladende efter den hurtige remis i 12 træk. Asger havde meldt afbud til dobbeltrunden, så Roger fik chancen. Roger spillede en tvivlsom gambit og han glemte at spille konsekvent på angreb med g5, og han fik ikke det forventede angreb for bonden. Senere overså han en kvalitetsgevinst, der ville føre til uklart spil. I stedet blev det hvid der foruden merbonden fik et kæmpeangreb, der let slog igennem. Kaares feberredning holdt liv i vores drømme om forbliven i rækken! Et nederlag på 6-2 havde gjort, at vi skulle vinde over Århus i sidste runde. Vi hentede således et halvt point på Nordre, der scorede 2½ mod Sk34. Vi fik desuden hjælp af Gistrup, der uden Peter Heine, vandt 5-3 over et Espergærde hold i ordinær holdopstilling.

7. runde

1. Division
21. Marts

Brønshøj I		Århus I
Carsten Høi	½ - ½	Erik Pedersen
Bjørn Brinck	½ - ½	Heini Olsen
Nikolaj Palm	½ - ½	Dani. V. Pedersen
Kaare Vissing	½ - ½	Rasmus Skytte
Steen Petersen	½ - ½	John A. Nilssen
Peter B. Pedersen	½ - ½	Nico. Löwenstein
Klaus Yssing	½ - ½	Jac. Bjerre Jensen
Roger Thomsen	*R*0 - 1	Mich. Sørensen *R*

3½ - 4½

Det blev en lidt underlig kamp. Vores drenge var synligt nervøse og turde ikke spille skak. Om lørdagen havde Erik Pedersen højt sagt til en af sine holdkammerater, vi tilbyder Brønshøj 4-4 og kan rejse tidligt hjem, det kom næsten til at holde stik. En variant såfremt vi gik med til 4-4 var, at Sydøstfyn - Skolerne blev enige om det samme resultat, samt at Espergærde ikke gad mere og gav Nordre 4-4, fordi Brønshøj var usportslige og dermed skulle rykke ned sammen med dem. På 5 minutter kunne røgen så lette og vi var stadig på 7. pladsen og rykkede ned. I Berlingske beskylder Schandorff os for at være usportslige!? De 4-4 kom aldrig på tale, Høi gav en meget hurtig remis og Roger mistede tidligt en bonde og stod til tab. Det eneste vi kan ærgre os over efter kampen var, at

Kaare ikke havde mere mod på at spille videre i en god stilling. Brinck havde sat sin lille fordel overstyr og Nikolajs parti kom ikke udover remisgrænsen. Kampen var overstået på ca. 1-1½ time bortset fra Rogers parti, der dog hurtigt var klart tabt. Lidt synd for vores tilhængere, der mødte op for at følge slagets gang, efter det var forbi!?

Vi kunne nu kun vente og se, om de 3½ point rakte til at forlænge livet i 1. division. Det var hurtigt klart, at det drejede sig om kampen mellem Espergærde og Nordre. Det optimale resultat i den kamp for os var en sejr til Espergærde på 6-2 eller 5½-2½. Der har også været skrevet i skakbladets maj nr. om de to sidste partier i den match. Tobias Christensen fik en heldig trækgentagelse og Nina Høiberg stod måske til tab i det sidste parti. Hvis det skete, ville vi blive, nu lykkedes det Nina at holde remis og dermed endte vi på samme antal brætpoint og matchpoint - og endda en indbyrdes uafgjort. Så vi skulle ud i en omkamp om hvem af de to hold, der skal rykke ud af 1. division.

I Skakbladets maj nr. skriver Steffen Pedersen i starten af sin artikel:

"De to afsluttende runder i 1. division blev som sædvanligt afviklet som en dobbeltrunde – denne gang i Brønshøj i weekenden 20.-21. marts. Stævnet forløb flot, og der var desuden mulighed for løbende at følge med via Brønshøj Skakforenings nystartede hjemmeside."

Der er herfra redaktionens side megen ros til Niels Erik for hans fremragende idé med at lægge afslutningen på nettet så alle skakspillere med pc og modem havde mulighed for at følge med. Thorbjørn Rosenlund udtrykte håb om, at det ville blive standarden for fremtidige 1. divisionsafslutninger!

Ole Nielsen er kommet med følgende indlæg:

Ros og Ris til 1. holdet

Først til roserne: Vi var nok flere, der regnede med vi ville ryge ud med et brag ligesom sidst, men holdet viste i de fleste kampe strålende fight – senest i lørdagens kamp mod Skolerne, hvor bl.a. Høi og Kaare kæmpede med næb og klør – ja Kaare endda så meget, at han til sidst snød modstanderen og tog hele pointet! Så langt så godt: For søndag var hele "kampen" slut efter ca. 3 timer – 7 remis og så Roger som den uheldige helt. Alt lå derfor op til Espergærde – Nordre. Her stod det klart, at sejr til Espergærde på 6½-1½ ville betyde nedrykning for os og Nordre. 6-2 og 5½-2½ ville sikre os, mens 5-3 ville betyde omkamp og 4½-3½ ville sikre Nordre. Ret snart stod det 4-2 til Espergærde, men de to sidste partier stod mest til Nordre's favør, i hvert fald var 1½ point inden for mulighed. Nu gik det sådan, at Nicolaj V. Pedersen fra Nordre "glemte" reglen om samme stilling 3 gange og Tobias Christensen gjorde brug af sin ret. Tilbage var så partiet Esben Ejsing – Nina Højberg: Esben havde en mer- og fribonde, så det så længe lovende ud for os. I den sidste fase endte det dog remis. Altså 5-3 til Espergærde og omkamp mellem os og Nordre om den ene

nedrykningsplads. Det var således ikke vort hold, der afgjorde udfaldet, og det er her mine ris skal uddeles: Hvorfor tog vi ikke selv chancen? Okay, vi kunne have tabt større, men vi kunne måske også have vundet, hvem ved?

Nu skal der altså spilles omkamp – hvornår og hvor vides ikke i skrivende stund. Så må vi bare håbe, at holdet igen finder fighterånden frem, for det bliver svært – meget svært at vinde den kamp.

Tilsidst et spørgsmål til holdleder Carsten: skyldtes det kommunikationsbesvær, at Asger Paaske ikke spillede søndag – han kunne efter eget udsagn godt have spillet søndag En trods alt forhåbningsfuld tilskuer.

Svar til Ole Nielsen fra holdleder Carsten: Asger havde forlods sagt fra til begge dage i dobbeltrunden. Det viste sig så, at Asger alligevel godt kunne spille om søndagen, men den oplysning holdt Asger for sig selv, til efter kampen var gået i gang (Asger mente ikke at han var en forstærkning, samt at aftalen med Roger skulle stå ved magt). Dermed var holdlederen frataget det naturlige valg, at sætte Asger på i sidste runde, så holdet var i stærkeste opstilling. Set i bagklogskabens lys må vi konstatere, at det var blevet en helt anden kamp!

1. Række gr. 1
25. Marts

Brønshøj II		AS04 III
Uffe Byrlund	0 - 1	Hen. Andersson
Ole I. Truelsen R	1 - 0	Jan Nielsen R
Dennis Howe	0 - 1	Jan Christiansen
Niels E. Andersen	1 - 0	Eigil Johansen
Jannick Jensen	1 - 0	Steen Delager
Per Sørensen	1 - 0	Jan Thomsen
Simon P. Jessen	½ - ½	Thomas Lund
Peter Boding R	0 - 1	Bjarne Klos R

4½ - 3½

Som Niels Erik sagde, da hans parti var det sidste og klart remis, det er flot af 2. holdet og "vinde" sidste kamp 4-4. Men Niels Erik fik alligevel sit hele: spillede Niels Erik på, at gamle Eigil blev træt mod slutningen? Sæsonen igennem har vores 2. hold været for tamt og endte på en middelmådig placering som nr. 4 i rækken. Det er holdet alt for godt til! Vi må håbe, at holdet næste sæson tager sig sammen og spiller med om oprykning til mesterrækken!

2. Række gr. 3
23. marts

Skakspilleren II		Brønshøj III
Henrik Bruun	1 - 0	Schnegelsberg
Jan Løfberg	0. - 0.	Benny Howe
Allan Schjeflo	½ - ½	Kurt Seemann
Rasmus Schwenger	1 - 0.	-
René Simmel	½ - ½	Tage Andersen
-	0. - 1	Louis Plachta
-	0. - 1	Allan Reck
-	0. - 1	John Thomsen

3 - 4

En underlig kamp. Skakspilleren ændrede spilledag fra mandag i det udsendte program til tirsdag. Holdleder Ralf var taget til Thailand og svigtede dermed holdet. Benny Howe skulle være holdleder, og søndag fik Howe at vide, at Ulf Wolfsberg kom i stedet for Peter Boding. Boding skulle bruges som reserve på 2. holdet. Desværre løb Howe sur i det med spilledagen og missede kampen. Sneglen, der tog over som holdleder, vidste ikke noget om dette reserveskift. Det var et lukket Øbro spillested vores hold kom frem til. Først et kvarter efter kampstart dukkede der en fra Skakspilleren frem med nøgler. Det kan meget vel være derfor, at Ulf ikke var med på holdet. De fremmødte havde stået udenfor i kulden og ventet. Meget usportsligt af Skakspilleren! Om resultatet er kun at sige, at det var godt vi ikke behøvede en storsejr for at nå 2. pladsen, så for vores vedkommende var det en kamp, der skulle overstås.

3. Række gr. 2

25. marts

Skovlunde II			Brønshøj IV
Freddy Rode	0	- 1	Alex Petersen R
Bent Andreasen R	½	- ½	Ole Nielsen R
Gorm Rohde	1	- 0	Leif Wennecke
Johnny Nielsen	0	- 1	Jan S. Sørensen
Sven H. Hansen R	½	- ½	Mads Th Madsen
John Jonsson	0	- 1	Poul Erik Olesen
Bent Pjetursson	1	- 0	A. Christiansen *R*
Ole Byvard	1	- 0	Elmer Hansen

4 - 4

Af Mads Thor Madsen

Lokalerne var i aktivitetshuset og under al kritik – da de var under ombygning. Vi spillede i byggerod og tætte tobakståger. Holdlederen fra BSF kom ca. 30 sek. før den første time var gået og trak... Derpå hentede han bagage og betalte taxa – Jens Thrane har da ikke levet forgæves.

Alex vandt klart – mens Ole fik tilbudt remis med en bonde i underskud – ok. Elmer og Allan på 8. og 7. bræt manglede nerven på denne vigtige dag og tabte, sammen med Leif. Poul Erik var endnu engang suveræn og bør nok rykkes nogle brætter op til næste sæson.

Undertegnede fik presset min modstander på tid ved at "ofre" en springer for to bønder med angreb til følge – remistilbud fra deres mand blev accepteret. Hermed skulle Jan S. vinde for at vi kunne holde uafgjort – Jan S. spillede et flot parti og vandt endeligt hen ad kl. 24.00.

Efter følgende måtte holdlederen hive en flaske Gordons Gin op som tak for en næsten rimelig sæson – mens Skovlunde lagde Fanta til! Tak til holdet og reserverne for en god indsats!

Redaktionel bemærkning: Vores 4. hold kunne nøjes med uafgjort for at blive i rækken, et nederlag betød, at Skovlunde blev oppe i stedet for vores hold. Til lykke med det!

10. runde

4. Række gr. 3
25. Marts

Brønshøj V		Hvidovre V
Jakob Aabling	1 - 0	Güney Özcan
Kasper Skov	½ - ½	Jannick Gjerulff
Ken Seestedt *R*	0 - 1	Kim Mathiasen
Gorka Cadona	0 - 1	Alexander Jensen

1½ - 2½

Det var kampen om 1. pladsen. Vi skulle vinde for at henvise Hvidovre drengene til 2. pladsen. Holdet har kun tabt en kamp tidligere og det var mod Hvidovre, så det ville lune med en revanche! Desværre var Mathias, holdets ankermand, nødt til at melde afbud. Men de øvrige var lige ved at klare skærene alligevel. Gorka havde gevinst, men har for lidt kamprutine og tabte. Kasper havde mat i to træk og Ken havde et nemt vundet slutspil. Dermed fik holdet en flot 2. præmie i sin debutsæson. Flot gået, drenge i jeres første sæson!

Resultat og Stilling

1. Division

6. runde

Nordre	2½ - 5½	SK 1934
Gistrup	5 - 3	Espergærde
Skolerne	5 - 3	Brønshøj
Århus	4½ - 3½	Sydøstfyn

7. runde

SK 1934	6½ - 1½	Gistrup
Sydøstfyn	6½ - 1½	Skolerne
Brønshøj	3½ - 4½	Århus
Espergærde	5 - 3	Nordre

Sk 1934	41	14
Gistrup	29½	9
Sydøstfyn	28	6
Århus	27½	9
Skolerne	26	8
Brønshøj	24½	3
Nordre	24½	3
Espergærde	23	4

1. Række gr. 1

Føroyar II	2½ - 5½	Hvidovre I
Brønshøj II	4½ - 3½	AS04 III
Alb.lund I	4 - 4	KS II
Fr.berg II	4 - 4	Glostrup I

Hvidovre I	37½	13
Albertslund I	32½	10
KS II	30	9
Brønshøj II	27½	8
Glostrup I	27½	6
Frederiksberg II	27	6
Føroyar II	21	2
AS04 III	21	2

2. Række gr. 3

Valby II	7½ - ½	Vanløse III
KS IV	3 - 5	Tåstrup II
Skakspil. II	3 - 4	Brønshøj III
Hvidovre	-	

Tåstrup II	35	10
Hvidovre II	33½	10
Brønshøj III	28½	9
Valby II	23½	6
KS II	19½	5
Skakspilleren II	17	1
Vanløse III	10	1

3. Række gr. 2

Øbro III	3 - 5	Fr.berg IV
Brøndby II	3½ - 4½	Lyngby IV
Skovlunde II	4 - 4	Brønshøj IV
Tårnby II	3½ - 4½	Jernbanen I

Frederiksberg IV	38½	13
Øbro III	34½	9
Lyngby IV	33½	10
Tårnby II	32½	9
Brøndby II	27½	5
Jernbanen I	26	6
Brønshøj IV	16	3
Skovlunde II	15½	1

4. Række gr. 3

10. runde

Brønshøj V	1½ - 2½	Hvidovre V
Amager V	1 - 3	K41 IV
	-	Lyngby V

Hvidovre V	21½	13
Brønshøj V	20	11
Lyngby V	15½	6
K41 IV	15	9
Amager V	8	1

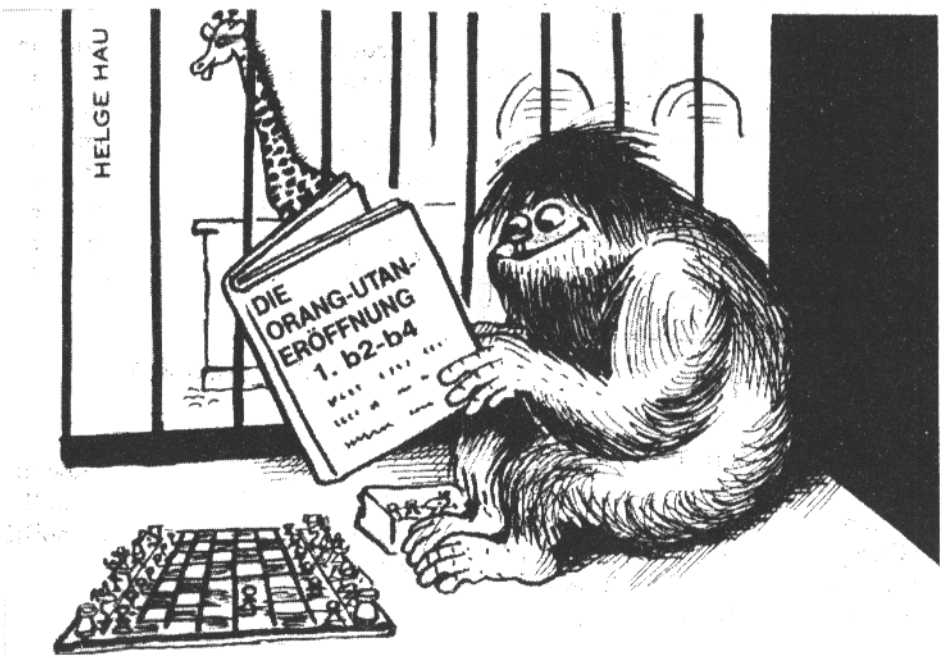

Brønshøj-Husum Avis
Lørdag 27. marts 1999

Skakopgaven

ved
Kaare Vissing

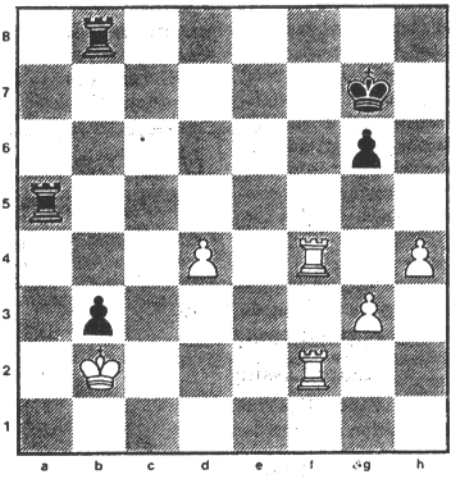

Grundet skæve udgivelsesdage i påsken holder spalten pause rent opgavemæssigt. Men lidt skak skal læserne dog ikke snydes for.

I weekenden 20.-21. marts afholdt 1. division afslutning i Pilegården med Brønshøj Skakforening (BSF) som arrangør. BSF havde selv et hold med i Dansk Skak Unions fineste række bestående af landets otte stærkeste klubber.

BSF måtte kæmpe energisk for at undgå en af de to nedrykningspladser, og da krudtrøgen lettede søndag eftermiddag, og SK 1934 Nykøbing Falster havde vundet sit første DM, stod BSF lige med hæderkronede Hansa Nordre, Århus - klubben med flest danmarksmesterskaber i holdskak.

BSF og Hansa Nordre, Århus skal dermed ud i en omkamp om at undgå nedrykning. Rent ratingmæssigt er århusianerne bedre bræt for bræt. Til gengæld spillede de to hold 4 - 4, da de sidst mødtes - i efteråret i Århus, til trods for at BSF måtte undvære sin bedste spiller, Carsten Høi.

I weekendens to BSF-kampe lykkedes det kun at vinde ét parti ud af 16. Sejren, der var det rene lykketræf, stod jeg selv for. Den indtraf i lørdagens kamp mod Skolerne på 4. bræt, hvor Finn Pedersen førte de hvide brikker.

For at undgå værre ulykker var jeg gået ind i et dobbelt tårnslutspil med bonde i underskud - sådanne holdes erfaringsmæssigt rimeligt let remis. Min akilleshæl var b-bonden, for kunne hvid vinde den, ville han med to bønder kunne hive sejren i land. Det skulle imidlertid vise sig, at samme bonde også var min chance!

Efter seks timers spil, hvoraf jeg de sidste to timer måtte føre et heroisk forsvar for at holde sammen på stumperne - som tandlæge Dan Altman på en patient, der ikke passer sit halvårlige eftersyn - opstod diagramstillingen. Både Finn Pedersen og jeg var godt møre efter den seje strid.

Jeg trak 1.-,Ta2+! Derpå tænkte jeg i tyve-tredive sekunder, at det nok ikke var det bedste. Men hvorfor trak Finn ikke straks 2.Kb1 - andre træk ville jo tabe let!?

Da meldte en åbenbaring sig i min trætte hjerne - jeg stod jo til gevinst - sådan lige pludselig!

Endelig kom hvids kongeretræte: 2.Kb1. Da havde jeg allerede set mit næste træk, men overvejede det roligt et par minutter. Jeg havde god tid på uret til at sikre mig - ingen hastværk og panik! Og så kom 2.-,b2! Dette vinder, fordi truslen 3.-,Ta1+ er knusende, og fordi 3.Kxa2 strander på 3.-,b1(D)+ 4.Ka3,Db3 mat! En rystet Finn Pedersen håbede på en sidste fidus: 3.Tf7+,Kh6! Endelig ikke 3.-,Kg8?? 4.Tf8+,Txf8 5.Txf8+,Kxf8 6.Kxa2, og hvid vinder let bondeslutspillet. Efter 4.Txb2,Tbxb2+ 5.Kc1,Tg2 6.Kb1,Tad2 opgav hvid. Både synd og ærgerligt for min sympatiske modstander, men et vigtigt point til Brønshøj!

Jeg følte mig som en groggy bokser, der havde været håbløst bagud på point - og så havde fået et lucky punch ind på modstanderen!

Kaare Vissing

Individuelle Scorer

1. HOLDET	1.	2.	3.	4.	5.	6.	7.	Omk.	Ialt
1. Carsten Høi	1	-	½	0	0	0	½	½	2½
2. Bjørn Brinck-Claussen	½	½	0	0	1	0	½	½	3
3. Nikolaj Palm	½	½	½	0	0	½	½	½	3
4. Kaare Vissing	0	1	½	0	0	1	½	1	4
5. Steen Petersen	1	1	0	1	1	½	½	0	5
6. Peter B. Pedersen	½	½	½	½	0	½	½	1	4
7. Klaus Yssing	1	0	1	0	-	½	½	0	3
8. Asger Paaske	1	½	0	½	½	-	-	-	2½
R. Carsten Petersen	-	0	-	-	-	-	-	-	0
R. Roger Thomsen	-	-	-	-	1	0	0	-	1
R. Dennis Howe	-	-	-	-	-	-	-	1	1

Kun Steen formåede at score over 50% ! Det er virkelig flot i 1. division, hvor vi på forhånd vidste, det ville blive hårdt! Steens topscorer titel er meget flot, især hvis vi ser bort fra omkampen! I Nordre får de mareridt, når de hører Kaare Vissings navn! Først vandt Kaare i 2. runde over Daniel V. Pedersen, siden kom feberredningerne i 6. runde mod Skolerne, hvilket var med til at give omkamp og så gik det endelig udover Mads Boe i omkampen mod Nordre! Jo, vi forstår dem godt i Århus. Vi er selv glade for, at Kaare er på vores hold!

2. HOLDET	1.	2.	3.	4.	5.	6.	7.	Ialt
1. Roger Thomsen	1	0	½	0	-	1	-	2½
2. Uffe Byrlund	½	½	½	0	0	0	0	1½
3. Dennis Howe	1	½	1	0	1	½	0	4
4. Niels Erik Andersen	1	0	½	1	½	1	1	5
5. Jannick Jensen	½	0	0	0	1	1	1	3½
6. Sven Damgård	0	1	0	0	0	0	-	1
7. Per Sørensen	1	0	½	0	0	1	1	3½
8. Simon Pind Jessen	1	½	1.	0	1	1	½	5
R. Ole Illum Truelsen	-	-	-	-	½	-	1	1½
R. Peter Boding	-	-	-	-	-	-	0	0

Her blev Simon Pind topscorer med bedre korrektion end Niels Erik.
Sidste år var Sven topscorer med 6 á 7!?

3. HOLDET	1.	2.	3.	4.	5.	6.	7.	Ialt
1. Benny Howe	-	0	0	1	1	1	0.	3
2. Martin Madsen	-	-	-	-	-	-	-	-
3. Kurt Seemann	-	0	1	1	½	1	½	4
4. Tage Andersen	-	0	½	0	1	-	½	2
5. Louis Plachta	-	0	1	½	1	0	1.	3½
6. Ralf Hey	-	1	1	-	1	0	-	3
7. Allan Reck	-	½	1	0	½	0	1.	3
8. John Thomsen	-	1	1	1	1	½	1.	5½
R. Alex Petersen	-	½	-	-	-	-	-	½
R. Peter Boding	-	-	1	1	-	-	-	2
R. Niels Schnegelsberg	-	-	-	0	½	1	0	1½
R. Ole Illum Truelsen	-	-	-	-	-	½	-	½

På Ralf Hey's hold er det flot at blive topscorer. Det tager Ralf sig normalt selv af. Så det er virkelig flot af John med 5½ af 6 mulige!

4. HOLDET	1.	2.	3.	4.	5.	6.	7.	I alt
1. Poul Erik Andersen	-	0	0	0	0	-	-	0
2. Mikkel Svendsen	0	1	0	0	0.	1	-	2
3. Leif Wennecke	0	0	0	½	-	½	0	1
4. Jan S. Sørensen	0	0	0	0	0.	1	1	2
5. Mads Thor Madsen	-	0	0	0	0	0	½	½
6. Poul Erik Olesen	-	1	1	1	-	1	1	5
7. Per Madsen	0	1	0	1	0	-	-	2
8. Elmer Hansen	1.	0	0	0	0	½	0	1½
R. Ole Nielsen	0	-	-	-	-	0	½	½
R. Anker Sørensen	0	-	-	-	-	-	-	0
R. Verner Hansen	0	-	-	-	-	½	-	½
R. Alex Petersen	-	-	-	-	-	-	1	1
R. Søren Sandager	-	-	-	-	0	-	-	0
R. Allan Christiansen	-	-	-	-	0	-	0	0

En flot score af Poul Erik med 5 af 5 mulige! Hvordan skulle Mads' tropper have klaret sig uden Poul Erik?

5. HOLDET	1.	2.	3.	4.	5.	6.	7.	8.	Ialt
1. Mathias Holm Andersen	1	1	1	1	1	1	½	-	6½
2. Jakob Aabling Thomsen	1	1	1.	0	0	1	1	1	6
3. Kasper Skov	0	0	1.	0	-	1.	1	½	3½
4. Ken N. Seestedt	-	-	-	-	1	-	-	0	1
R. Gorka Cadona	1	0	½	0	1	0	½	0	3

Mathias blev en suveræn topscorer med 6½ af 7 (ud af 8 kampe), det rakte også til at blive overtopscorer!

Månedens rapport

Af Carsten Høi
April

Én for alle – alle for én

Vi er indtil videre stadigvæk i 1. Division! Vi var både heldige og uheldige i matcherne den spændende weekend – specielt Kaares gevinst i det dobbelte tårnslutspil med minusbonde var herlig. Nu står det på omkamp mod Hansa Office, Nordre fra Århus og lad os håbe det bliver til noget – rygterne siger, at DSU ikke vil betale udgifterne ved omkampen! I så fald må det blive lodtrækning – tja – hvorfor ikke?

Der var et par af vore spillere, der spillede nervøst og dårligt de afgørende runder – først og fremmest mig selv – undskyld. Her min blege indsats fra 6. runde:

Hvid: Carsten Høi BSF
Sort: Jan Sørensen Skolerne

1. d4 Sf6 2. Sc3 c5!? 3. d5 d6 4. e4 g6 5. f4?! Mod Schmidt-Benoni har jeg indtil videre haft gode resultater med 5. Sf3,Le2, 0-0 osv. **5. .. Lg7 6. e5?** Svagt! **6. .. Sfd7 7. e6** 7. exd6 exd6 8. De2+ Kf8 er også godt for sort. Hvids bonde på f4 er kommet "galt afsted". **7. .. fxe6 8. dxe6 Sf6 9. Lb5+ Sc6 10. De2** 0-0 **11. Lxc6 bxc6 12. Sf3 Da5! 13. Ld2** 13. 0-0 La6 osv. **13. .. Da6! 14. Dxa6 Lxa6 15. 0-0-0 Tab8** Også 15. .. Sh5 16. g3 Lxc3 17. Lxc3 Le2! var fint. **16. Tde1 Sd5 17. g3 Lc4 18. a3**

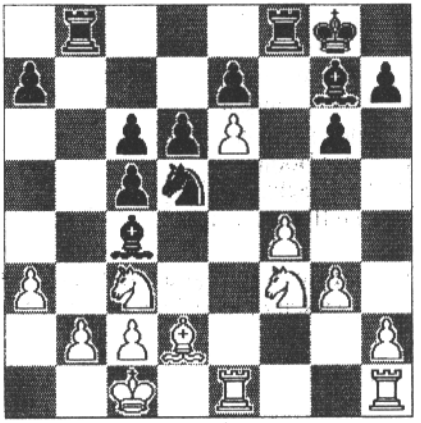

18. .. Txb2!! 19. Kxb2 Tb8+ 20. Kc1 Sxc3 21. Lxc3 Der truede mat på b1. **21. .. Lxc3 22. Sd2 Ld5 23. Thf1 c4! 24. f5 Lg7!** For at kunne angribe fra h6 også! **25. h4 c3 26. Se4?!** Sidste chance var 26. Sb3, men godt ser det ikke ud. **26. .. La2! 27. Kd1 Lc4! 28. Kc1 La2 29. Kd1 Lc4 30. Kc1 Lxf1 31. Txf1 d5 32. f6 Lh6+ 33. Sg5 exf6 34. Txf6 Te8** 34. .. Tf8? 35. e7! **35. Kd1 Lg7 36. Tf7 h6 37. Sh3 Txe6 38. Txa7 Te3 39. Sf4 Txg3 40. a4 Tg4 41. Se6 Lf6 42. a5** Hvids håb, men ... **42. .. Lxh4** Truer med Te4! osv. **43. Sc5 Lf2 44. Ta8+ Kg7 45. Sd3 Lg1! 46. a6 Ta4 47. Ke2 h5 48. Kf3 g5 49. Se5 h4 50. Kg2 Ld4 51. Sxc6 g4 52. Td8 Le3 53. Td7+ Kf6 54. Td6+ Kg5 55. Txd5+ Kf4 56. Td8 Txa6 57. Sb4? h3+ 58. Kh2 g3+! 59. opgivet.** 0-1. Hvid bliver mat. Æv!

AF CARSTEN HØI
Maj

CARSTEN HØI

"Det er ikke en joke" – vi bliver i 1. division til næste årtusinde!

Bemærkningen "det er ikke en joke" faldt ca. klokken 24.00 i bussen hjem fra Lyngby til Ishøj. Jeg sad og mumlede den for mig selv ovenpå vores overraskende sejr over favoritterne Nordre fra Århus. Som Brincken pointerede for et par uger siden var de ratingfavoritter på alle brætter!
Men ligesom for to år siden, da vi rykkede op i 1. division blev Kaare helten, der vendte et truende nederlag til sejr efter Mads Boes "blackout". Jeg havde fået en remis i dagens første afgørelse i en noget dårligere stilling – Klaus Berg gik et par runder og blev positivt stemt, bl.a. stod deres fjerdebræt (Mads Boe) strålende! Klaus fortalte bagefter, at vore 10 sidste partier var blevet remis... Da jeg herefter gik rundt og kiggede, noget pessimistisk på det endelige udfald, hørte jeg pludselig et slam – her blev vist slået en brik! Efter Kaares Dxd5+! vendte matchen i hvert fald endegyldigt til vor fordel, og slutresultatet kunne endda være blevet 5-3, hvis ikke Klaus var kommet i tidsnød. Peter spillede for øvrigt matchens mest stilrene parti – flot positionelt og det hele.

Kaare fik scoret matchens vigtigste point – senere på Postpubben i Lyngby snakkede han om "årets joke" – som var vores forbliven i 1. division. Jeg var for "stegt" til at modsige ham efter en lang dag som tilskuer sammen med CP (forstod I den?!), men vil hermed gøre det nu. Jeg tror ikke vor forbliven var en tilfældighed – og siden jeg selv scorede skidt (2½ á 7) må jeg hellere forklare mig.
Vi har fået Brincken som forstærkning på holdet, hvilket var utroligt vigtigt for holdet. Desuden begynder der at ske noget med vore yngre spillere: Steen scorede meget flot og Nikolaj har potentiale til noget rigtigt godt. Asger, Roger og Dennis samt Jannick må nu alle være oplagte bud til holdet – så vi har nok af ungdom at tage af, faktisk lidt af en mangelvare i dansk skak! Jeg ser således masser af muligheder næste sæson også – it's not a joke! Tillykke til os.

GREVESKAK
I Storebededagsturneringen i Greve vandt jeg med 5 af 5 i en hyggelig lille turnering. Jeg stod til tab mod Peter Larsen efter at have stået stærkt i åbningen. Efter 63 træk var stillingen således:

HVID:	PETER LARSEN	GREVE
SORT:	CARSTEN HØI	BSF

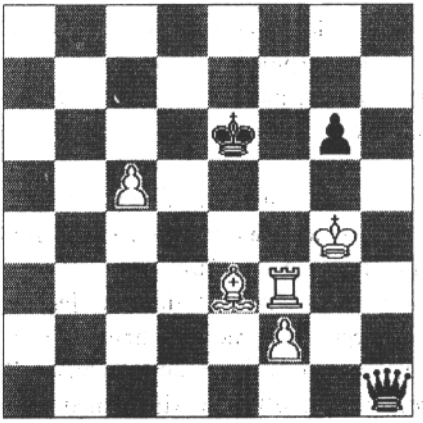

Peter havde kun 1½ minut tilbage, mens jeg havde ca. 5 minutter. Stillingen er tyk remis, men der kom **64. Tf4??? Dg2+! 65. Kh4 g5+ 66. opgivet. 0-1!**

4. runde

HVID: CARSTEN HØI BSF
SORT: CHRISTINE JENSEN ESPERGÆR.

1. d4 Sf6 2. Sf3 c5 3. e3 e6 4. Ld3 Le7 5. 0-0 b6 6. c4 0-0?! 7. Sc3?! Her er 7. d5! stærkt. **7. .. d5 8. cxd5 exd5 9. Se5 La6 10. b3 cxd4 11. exd4 Dc8 12. Lb2 Lxd3 13. Dxd3 Te8 14. Tac1 Db7 15. Tc2 Sa6 16. a3 Sc7 17. Tfc1 Tac8 18. Df5 Se6?** En fejl i en lidt dårligere stilling.

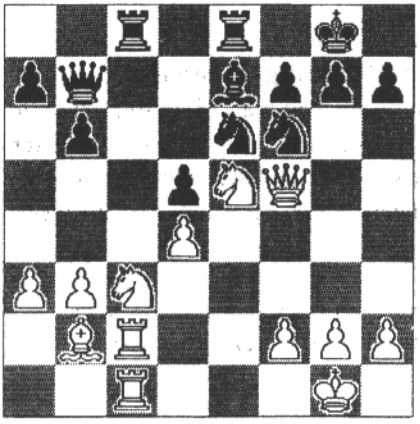

19. Sxd5! Lxa3 Eller 19. .. Sxd5 20. Dxf7+ osv. eller 19. .. Txc2 20. Sxe7+ med bondegevinst. **20. Sxf6+ gxf6 21. Txc8 Txc8 22. Txc8+ Dxc8 23. Dg4+! opgivet. 1-0.**

5. runde

HVID: JENS ASKGAARD NÆSTVED
SORT: CARSTEN HØI BSF

1. d4 Sf6 2. c4 g6 3. Sc3 Lg7 4. e4 d6 5. Ld3 0-0 6. Sge2 e5 7. d5 Sbd7 8. Tab1 a5 9. a3 Sc5 10. Lc2 Sh5 11. b4 axb4 12. axb4 Sa6 13. 0-0 f5 14. exf5 gxf5 15. f4 Kh8! Det er rart at få tårnet ind i den åbne g-linje. **16. Sb5?! Ld7 17. La4? Tg8 18. Le3 De7 19. Dc2 Tae8 20. Tf2?**

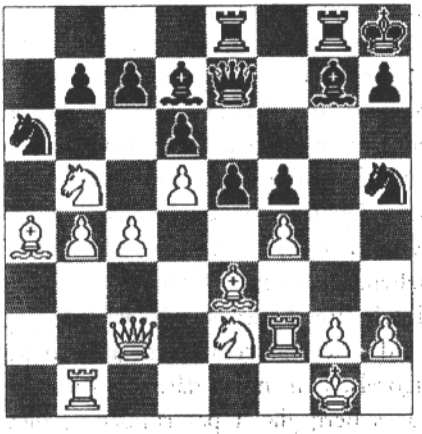

20. .. exf4 21. Sxf4? Heller ikke 21. Lxf4 Sxf4 22. Sxf4 Sxb4! er godt (De1+). **21. .. Dxe3 22. opgivet. 0-1.** Det er helt forfærdeligt efter 22. Sxh5 Sxb4! osv.

Omkampen

Spilledato og sted

Som det jo er alle bekendt, endte den afsluttende dobbeltrunde 20.-21. marts med det resultat, at vi og Nordre delte 6.-7. pladsen. Dvs. et af de to hold måtte rykke ud af 1. division ved en omkamp. Allerede fredagen efter lå der et brev fra Knud Herskind om dette, samt at klubberne skulle tage kontakt med hinanden om at finde spilledato- og sted. Herskind angav samtidig, at hvis klubberne ikke kunne blive enige om en spilledato fastsatte han den til søndag den 25. april. Hvis vi heller ikke kunne blive enige om spillestedet, ville han trække lod om, hvorvidt kampen skulle spilles i København eller Århus.

Om omkampens økonomi fik vi i påsken en e-mail fra Uffe V. Nielsen DSU's forretningsudvalg, at DSU ville støtte omkampen med en tredjedel af udgifterne dog max. 1.000,- kr. Tirsdag den 30/3 aftalte jeg med Poul Erik Nielsen omkring spilledato, at begge klubber ville undersøge datoerne 11/4, 18/4, 24/4, 25/4 samt 2/5, som Herskind accepterede som sidst mulige spilledato. Når vi havde undersøgt mulighederne hos vores spillere, kunne vi måske blive enige om en spilledato. Det drejer sig jo om, at have så få afbud som muligt i hvert fald på sit eget hold. Om spillestedet blev vi enige om Odense, hvis vi kunne få en Odense klub til at arrangere omkampen. Poul Erik, der jo var ved til at arrangere DM, havde god mulighed for at undersøge dette under DM.

Før påske skrev jeg til 1. holdet om hvilke af de ovennævnte datoer, de enkelte kunne spille. Umiddelbart efter påske manglede jeg kun at høre fra Høi, der var ude at rejse, men der tegnede sig et klart billede af, at vi bedst kunne den 25/4. Jeg talte sammen med Poul Erik, de foreslog 18/4 eller 2/5, mens de den 25/4 havde problemer med 3 af deres spillere. Fredag den 9/4 fik jeg kontakt med Høi; den 25/4 passede Høi bedst. Senere på fredagen meddelte jeg dette til Poul Erik, og vi kunne så konstatere, at vi ikke kunne blive enige om spilledatoen, hvorefter Herskinds afgørelse om den 25/4 stod ved magt.

Carsten Bank Friis fra Læseforeningen og alternativt John Rendboe fra Frem ville undersøge mulighederne for at arrangere omkampen. Inden spillestedet var bragt endelig på plads, fik vi Herskind til at trække lod om hjemmebanen. Det mente Herskind var den forkerte rækkefølge, men tiden var knap, og begge hold ville gerne vide hvilken farve, man skulle forberede sig på. Vi "vandt" lodtrækningen, hvilket gav sort til Høi, Nikolaj, Steen og Klaus. Det havde måske været bedst for os med den modsatte farvefordeling? Herskind anførte, at ved 4-4 vandt den klub der havde den første sejr fra bræt 1 og ned. Ved 8 remis ville Herskind trække lod, om hvilken klub, der blev

oppe!?

Jeg havde en masse e-mail med Poul Erik om spillestedet og en evt. lodtrækning. Jeg fandt det forkert, hvis situationen opstod med 8 remis, at begge hold kunne rejse hjem og afvente Herskinds lodtrækning? Det lykkedes da også at overbevise Herskind om dette, blot det var en "sikker" lodtrækning.

Carsten Bank Friis fra Læseforeningen meddelte os, at de kunne lægge lokaler, brikker, brætter, tårnure og kampleder til omkampen. Tidspunktet blev fastsat til 12.15 af hensyn til Nordre, der formentlig ville komme med toget. Det var heldigt, at jeg ringede Carsten Bank op i løbet lørdagen for at forhøre mig om drikkevaresituationen. På min anbefaling nåede Carsten Bank at skaffe yderligere forsyninger. De havde kun en kasse øl, og vi ville have i hvert fald en bil med supporters med. Samt man kunne forestille sig, at det vindende hold ville give en kop øl ovenpå sejren.

Forberedelse

Mandag den 19/4 havde jeg inviteret 1. holdet til træning/socialt samvær forud for søndagens vigtige knald eller fald kamp. Vi blev enige om, at vi måtte spille partierne og se hvad der skete. Ingen hurtige remisser. De spillere, der havde meldt afbud, fik dette at vide. Vi vidste forlods, at det ville blive meget svært, da Nordre var ratingfavorit på samtlige brætter, men i en alt eller intet kamp kan alt jo ske: Bolden er jo stadig rund!

Omkampen

Brønshøj I		Nordre I
Carsten Høi	½ - ½	Klaus Berg
Bjørn Brinck	½ - ½	Jens Kjeldsen
Nikolaj Palm	½ - ½	Nico. V. Pedersen
Kaare Vissing	1 - 0	Mads Boe
Steen Petersen	0 - 1	Morten Johansen
Peter B. Pedersen	1 - 0	Nina Høiberg
Klaus Yssing	0 - 1	Poul E. Nielsen *R*
Dennis Howe *R*	1 - 0	Jens Abildlund *R*

4½ - 3½

Så oprandt dagen for omkampen. Vi kørte af sted i de to sædvanlige biler, Peter fra Lyngby og Erling fra Valby via Ishøj og hente Høi. Det var forlods ventet, at Asger ville melde afbud. Der var ingen af datoerne, der passede Asger særligt godt pga. studier, Asger skulle igennem april og frem til mandag 3/5 aflevere opgaver. Holdet og jeg havde valgt Dennis som første reserve, hvis der skulle komme afbud. Søren Sandager havde lige købt bil ugen forinden, så den trængte til at brænde nogle kilometer af, så Søren havde taget Sven Damgård, Mads Thor og Richard Hjort Nielsen med. Simon Pind havde taget toget så der var lidt opbakning hjemmefra til holdet.

Det startede ikke så godt, Dennis mistede hurtigt en bonde og efter ca. 2½ times spil så det ud som vi skulle tabe 5-3. Høi stod i underkanten, Kaare havde en række usammenhængende bønder. Steen stod lidt presset. Klaus havde givet to lette for tårn og bonde, men havde lidt modspil. Dennis som sagt bagud med en bonde, men havde

gudskelov en god parade, så den ikke var tabt med det samme. Brinck og Nikolaj stod lidt bedre. Eneste lyspunkt var Peters gode stilling.

Høi tilbød remis, som Klaus Berg, efter at have været et par runder omkring de andre partier, tog imod. Set i bakspejlet har Klaus Berg nok fortrudt, at han ikke spillede videre og afventede begivenhedernes gang! Nikolaj fik tilbudt remis, som Nikolaj og jeg blev enige om, at det kunne vi ikke bruge til noget, så Nikolaj spillede videre! Mads Boe ville, i en klart bedre stilling, udnytte Kaares dårlige tid. Mads Boe havde ca. 20 minutter mod Kaares ca. et! Mads Boe gjorde den typiske fejl i den slags situationer, at trække for hurtigt, pludselig var der en kombination, der vandt en officer, den slags overser Kaare ikke, der igennem flere år har arbejdet med problemskak. Haps og i resten af det parti rystede Mads Boe på hovedet, indtil Kaares tidnød var overstået og Mads Boe opgav. Se partiet og BT-udklippet andetsteds i bladet. Nu så det jo helt anderledes ud, Peter var på vej med en gevinst. En sikker positionel nedspilning af Nina Høiberg. Flot spillet, Peter! Nikolaj tilbød remis, men fik afslag. Kort efte blev det alligevel remis efter stillings gentagelse. Brinck stod bedst, og vi ugler troede vi var på vej med en pind mere, men ifølge Brinck ville han have tabt, hvis han forsøgte sig med vores ideer! Ok med remis, nu kunne vi nøjes med 4-4, da vi havde højeste brætgevinst med Kaares sejr på 4. brættet. Steen klarede ikke, at forsvare sin noget dårligere stilling og blev kørt over i tidnøden. Dermed stod det 3½-2½ til os, og Nordre skulle vinde de to sidste.

På dette tidspunkt henvendte Poul Erik sig til mig, og spurgte om det var nu, vi skulle trække lod! Lidt humor har jyderne da!

Klaus havde fået dronning mod tårn, løber og bonde, men var på vej mod en remis. Klaus spillede desværre forkert et par gange pga. for lidt tid. Den sidste gang kunne Klaus afvikle til et uligefarvet løberslutspil med bonde for lidt, desværre overså Klaus dette og blev fanget i en række mattrusler, der var svære at parere uden for store ofre, og tabte dermed. Dennis havde fået kæmpet sig til en remisstilling, som Abildlund pga. matchsituationen var nødt til at forcere til gevinst. I den afsluttende fase af partiet, spurgte Nikolaj mig om, Dennis vidste at remis var nok? I den stilling viste Dennis sig at have nerver af stål og førte den opståede gevinststilling sikkert i mål! Og dermed vandt vi 4½-3½ over storfavoritterne fra Nordre! Det vi forlods havde håbet på, men ikke for alvor turde tro på, var sket. Vi havde vel max 40% chance for at vinde.

Festen

Så blev det jo tid til, at hente de medbragte flasker champagne ud af Erlings bil. Vore spillere, udover Steen naturligvis, vidste ikke noget om dette. Var det gået galt kunne Erling måske have solgt dem til Nordre, hvis ikke de havde provianteret hjemmefra. Der var selvfølgelig nok til vore slagne modstandere også. Herefter gik det hjemad. Nordre var alligevel i en bus, og jeg er sikker på, at især Mads Boe og for-

mentlig også Klaus Berg ikke har haft det særligt godt på hjemrejsen!

Stemningen i vores biler var naturligvis helt på toppen! Vi havde aftalt, at tage på Post Pub i Lyngby og spise. Peter endte jo alligevel i Lyngby med i alt 5 mand fra holdet. Erling legede taxachauffør for Høi og holdleder Carsten efter at Steen og Nikolaj var sat af. På Post Pub ringede jeg til Herskind, vi havde jo hjemmebane, og fortalte resultatet!

Hjemkommet til Hvidovre efter en dejlig og herlig dag (efter Kaares gevinst), var der en e-mail fra KSU's formand Lars Bech,, hvor Lars skriver:

"Tillykke med det flotte resultat og jeres forbliven i 1. division. 1. HK er meget glade for at være repræsenteret i 1. division også i næste sæson!! Flot af Benny Howe som reserve vandt!! Går ud fra, at du er beruset endnu, fandt resultatet på Steffen Pedersens hjemmeside her kl. 22.49! Havde forventet en opringning...".

Mit svar var naturligvis:

"Du har totalt misforstået det hele – (vi er jo bedst?) er det ikke sådan det plejer at være? Havde vi haft Benny Howe på holdet havde vi tabt, nu vandt Dennis Howe og sikrede os det vigtige point!! Selvfølgelig er jeg ikke beruset på nuværende tidspunkt, jeg har undervejs fra Post Pub Lyngby afleveret "Bjørnen" og Francis i Gladsaxe!
Om kampen er kun at sige, at det gik stort set ad helvede til, men da Kaare i kraftig tidnød vandt en klar tabt stilling gik luften ligesom ud af ballonen på resten af Nordreholdet!! Forventede du en opringning her kl. ca. 1.00? Jeg vil jo nødig forstyrre jeres lille!".

TIDEN EFTER OMKAMPEN

I løbet af ugen efter kampen har jeg modtaget flere e-mails med lykønskninger til holdet og klubben. Bl.a. fra Poul Elgaard fra Hvidovre. Men den, der varmer mest, er fra et tidligere medlem over 16 år siden Bjørn Drøbak, der ønsker klubben al held og lykke i den kommende sæson – og han vil følge slagets gang på vores nye flotte www-hjemmesider. Drøbak beder mig om at hilse Benny Howe og Kaare, det er hermed gjort. Drøbak er nu bosat i Norwich, England!

Så her til sidst en stor tak til Niels Erik for de flotte sider vedrørende omkampen, virkelig professionelt sat op!

Efter omkampen har jeg modtaget Nordre-Nyt April kvartal og Skakbladet maj-nr. For begge er tilfældet, at de er gået i trykken før omkampen, men det gør det jo så meget sjovere at læse artiklerne om 1. division.

I Nordre-Nyt skriver Jan Christensen bl.a. følgende:

"Nu står vi så lige med Brønshøj og skal spille nedrykningskamp. Espergærde blev sidst, skønt de havde mandskabet til en sølvplads. Vi er i al beskedenhed bedre end Brønshøj på samtlige brætter. Sidst spillede vi 4-4, men det var en kamp, hvor vi gik efter at vinde stort. Nu er 4½ nok; med forsigtigt spil og med den fornødne respekt tror jeg vi klarer den".

Jeg husker i et tidligere Nordre-Nyt, at Jan Christensen skriver, at spørgsmålet om nedrykning var, hvilket af de århusianske hold, der skulle følge med Brønshøj ned i 2. division!

Fra Peter Heines artikel i skakbladet fortjener følgende at blive bragt i vores klubblad:

"Brønshøj har været en stor positiv overraskelse, og jeg så dem som den mest sikre nedrykker i lange tider. Nedrykningskampen mod Nordre blev spillet, efter at artiklen skulle i trykken. Uden Carsten Høi klarede Brønshøj 4-4 i den ordinære match, så de er ingenlunde chanceløse. Brønshøj har også den fordel, at de kun kan overraske, mens det for Nordre vil være en katastrofe, hvis de rykker ned. Traditionsklubben erklærede sidste år, at de ville tilbage i toppen af dansk skak, og at de var villige til at betale for det."

Senere i artiklen: *"En ændring af Storebæltsordningen kommer vel også på tale. Fem jyske, et fynsk, et sjællandsk og et hold fra Falster er et broget billede."* Dvs. Peter Heine har allerede forudsat, at Brønshøj tabte omkampen!

Herlig læsning efter sejren!

Holdleder Carsten P.

Partierne

Hvid: Klaus Berg
Sort: Carsten Høi
[ECO "B07"]
1. d4 Sf6 2. g3 g6 3. Lg2 Lg7 4. e4 d6 5. Se2 O-O 6. h3 e5 7. Sbc3 Sbd7 8. O-O c6 9. a4 a5 10. Le3 Te8 11. g4 exd4 12. Lxd4 Se5 13. f4 Sc4 14. b3 Sb6 15. g5 Sh5 16. Lxg7 Sxg7 17. Dd2 d5 18. Tad1 Le6 19. Sg3 Dc7 ½-½

Hvid: Bjørn Brinck-Claussen
Sort: Jens Kjeldsen
[ECO "B01"]
1. e4 d5 2. exd5 Dxd5 3. Sc3 Da5 4. d4 c6 5. Sf3 Sf6 6. Ld2 Lg4 7. h3 Lxf3 8. Dxf3 e6 9. O-O-O Sbd7 10. g4 Lb4 11. Kb1 O-O 12. g5 Lxc3 13. bxc3 Db6+ 14. Ka1 Sd5 15. Ld3 c5 16. De4 g6 17. Tb1 Dc7 18. h4 c4 19. Le2 Tfe8 20. h5 Sf8 21. hxg6 fxg6 22. Th3 Tab8 23. Lf3 b5 24. Dh4 b4 25. Lxd5 bxc3 26. Lxe6+ Txe6 27. Lxc3 Txb1+ 28. Kxb1 Db7+ 29. Kc1 Dg2 30. Te3 Dg1+ 31. Kd2 Txe3 32. fxe3 Se6 33. De4 Sxg5 34. De8+ Kg7 35. Lb4 Kh6 36. Kc3 Da1+ 37. Kxc4 Dxa2+ 38. Kd3 Dd5 39. c4 Df5+ 40. Kc3 Kh5 41. c5 Db1 42. De5 Dc1+ 43. Kb3 Db1+ 44. Kc3 Da2 45. c6 Da1+ 46. Kc4 Da6+ 47. Kd5 Kg4 48. Df4+ Kh5 49. Dh2+ Kg4 50. Df4+ Kh5 51. Dh2+ ½-½

Hvid: Nicolai V. Pedersen
Sort: Nikolaj Palm
[ECO "A95"]
1. d4 d5 2. c4 e6 3. Sc3 f5 4. g3 Sf6 5. Lg2 c6 6. Sf3 Le7 7. O-O O-O 8. Dc2 Se4 9. Tb1 b6 10. b4 Lb7 11. c5 Sd7 12. Lf4 g5 13. Le3 Lf6 14. Sxe4 fxe4 15. Sd2 De7 16. f3 exf3 17. exf3 Dg7 18. Sb3 e5 19. Tbd1 Tae8 20. Tf2 h5 21. Lh3 {=}

21... g4 22. fxg4 hxg4 23. Lg2 bxc5 24. bxc5 La6 25. Dd2 Kh7 26. Dc2+ e4 27. Dd2 Te6 28. Lf1 Lxf1 29. Tdxf1 Ld8 30. Txf8 Sxf8 31. De2 Tf6 32. Txf6 Lxf6 33. h3 gxh3 34. Dh5+ Kg8 35. Kh2 Ld8 36. Kxh3 Lc7 37. Dg4 Kf7 38. Dxg7+ Kxg7 39. Kg4 Kg6 40. Lf4 Ld8 41. Le3 Se6 42. a4 a6 43. Ld2 Lf6 44. Le3 Ld8 {=} 45. Lf4 Lf6 46. Le3 Ld8 47. Ld2 Lf6 48. Le3 Ld8 ½-½

Hvid: Kaare Vissing Andersen
Sort: Mads Boe
[ECO "B01"]
1. e4 d5 2. exd5 Dxd5 3. Sc3 Da5 4. d4 Sf6 5. Ld3 Sc6 6. Sge2 Sb4 7. Lb5+ c6 8. La4 Lg4 9. f3 Lf5 10. a3 Sbd5 11. b4 Sxc3 12. Sxc3 Dc7 13. g4 Le6 14. De2 b5 15. Lb3 Lxb3 16. cxb3 e6 17. Lb2 Dd7 18. Se4 Sd5 19. O-O Le7 20. f4 O-O 21. f5 Tae8 22. Df3 exf5 23. gxf5 f6 24. Tac1 Ld6 25. Tce1 Te7 26. Sc3 Sc7 27. Txe7 Lxe7 28. Td1 Td8 29. Se4 Sd5 30. Lc1 Lf8 31. h4 Te8 32. Sg3 Ld6 33. Sh5 g6 34. Dxd5+ Kh8 35. Sxf6 De7 36. De6 Dxe6 37. fxe6 Txe6 38. Sd7 Te4 39. Lb2 Te2 40. La1 Kg8 41. Sf6+ 1-0

Hvid: Morten Johansen
Sort: Steen Petersen
[ECO "D13"]
1. d4 Sf6 2. Sf3 e6 3. Lg5 c5 4. c3 cxd4 5. cxd4 d5 6. Sc3 Sc6 7. e3 Le7 8. Ld3 O-O 9. O-O a6 10. Se5 Sxe5 11. dxe5 Sd7 12. Lxe7 Dxe7 13. f4 f5 14. Tc1 b5 15. Se2 Lb7 16. Tc7 Dd8 17. Txb7 Sc5 18. Sd4 Sxb7 19. Sxe6 Db6 20. Sxf8 Txf8 21. Lc2 Dc5 22. Lb3 Td8 23. Dd3 Sa5 24. Dxf5 Sxb3 25. axb3 De7 26. Td1 g6 27. Dd3 De6 28. Dd4 Df5 29. h3 Kf7 30. Te1 De6 31. Tc1 Td7 32. Kh2 Kg7 33. Tc8 Kf7 34. Tb8 Tc7 35. Tb6 Tc6 36. Tb7+ Kg8 37. Da7 g5 38. Tg7+ Kf8 39. Txh7 {Tid} 1-0

Hvid: Peter Brondt Pedersen
Sort: Nina Høiberg
[ECO "A48"]
1. d4 Sf6 2. Sf3 g6 3. Lf4 Lg7 4. e3 O-O 5. h3 d6 6. Le2 c5 7. c3 Sc6 8. O-O Te8 9. dxc5 dxc5 10. Dxd8 Txd8 11. Sa3 Lf5 12. Tfd1 Sd5 13. Lg3 e5 14. Sc4 e4 15. Sfe5 Sce7 16. Sa5 Lxe5 17. Lxe5 b6 18. Sb7 Td7 19. Sd6 Tdd8 20. g4 Le6 21. Sxe4 Sc6 22. Lg3 Kg7 23. Lb5 Sce7 24. Lh4 a6 25. Le2 Te8 26. c4 Sb4 27. Sd6 f6 28. Sxe8+ Txe8 29. a3 Sbc6 30. Td6 Kf7 31. b3 Se5 32. Lg3 Sc8 33. Lxe5 fxe5 34. Td2 h5 35. Tad1 hxg4 36. Lxg4 Lxg4 37. hxg4 Th8 {time} 1-0

Hvid: Poul Erik Nielsen
Sort: Klaus Yssing
[ECO "A07"]
1. Sc3 d5 2. g3 Sf6 3. Lg2 g6 4. Sf3 Lg7 5. O-O O-O 6. d3 c6 7. De1 e6 8. h3 b5 9. a3 a5 10. e4 La6 11. e5 Sfd7 12. b4 c5 13. bxc5 Sxc5 14. Tb1 b4 15. Lg5 Dd7 16. axb4 axb4 17. Txb4 Lxd3 18. cxd3 Sxd3 19. Db1 Sxb4 20. Dxb4 Sc6 21. Df4 Tfb8 22. Te1 Tb4 23. Dd2 Tab8 24. Lf4 Tb2 25. Dd1 Da7 26. Tf1 Lf8 27. Sxd5 exd5 28. Dxd5 Se7 29. Dd1 Tb1 30. Dxb1 Txb1 31. Txb1 Sd5 32. Ld2 Lc5 33. Le1 h6 34. h4 Kg7 35. Sh2 Da2 36. Tc1 Lb6 37. Td1 Se7 38. Lf3 Db3 39. Kg2 h5 40. Ld2 Sf5 41. Lg5 Sd4 42. Td2 Kh7 43. Lf6 Dc4 44. Tb2 Dc5 45. Ta2 La7 46. Le4 Db6 47. Sf3 Sxf3 48. Lxf3 Dd4 49. Te2 Dc4 50. Td2 Ld4 51. Td1 Dc5 52. Td3 Da7 53. Ld5 Lxf2 54. e6 fxe6 55. Lxe6 Db7+ 56. Kxf2 Db6+ 57. Te3 Dd6 58. Lc3 Dd1 59. Lh3 Dd6 60. Tf3 Dc5+ 61. Kf1 Dc4+ 62. Kg1 De2 63. Lg2 Dc4 64. Kh2 Kh6

65. Lf6 Da2 66. Tc3 De6 67. Tc6 Da2 68. Tc7 De6 69. Lg5# 1-0

Hvid: Dennis Howe
Sort: Jens Abildlund
[ECO "C01"]
1. e4 e6 2. d4 d5 3. exd5 exd5 4. Lf4 Ld6 5. Lg3 Lf5 6. Ld3 Lg6 7. Se2 Df6 8. c3 Se7 9. Dc2 Sd7 10. Sd2 Sf5 11. Sf3 Sxg3 12. hxg3 O-O-O 13. O-O-O Tde8 14. Lxg6 hxg6 15. Dd2 Txh1 16. Txh1 Df5 17. Sf4 Sf6 18. Sd3 Se4 19. Dc2 Sxf2 20. Dxf2 Dxd3 21. Se5 Lxe5 22. dxe5 Df5 23. Dxa7 Dxe5 24. Da8+ Kd7 25. Dxb7 De3+ 26. Kc2 Df2+ 27. Kd1 De2+ 28. Kc1 Dc4 29. Td1 Te5 30. Da8 Tf5 31. a4 Da2 32. Da7 Te5 33. Da6 Db3 34. Da8 c6 35. Da7+ Ke6 36. Da6 Kd6 37. Da8 Db6 38. Df8+ Ke6 39. g4 De3+ 40. Kb1 De4+ 41. Kc1 Df4+ 42. Kb1 Kd7 43. Db8 Te4 44. Db7+ Kd6 45. Db8+ Ke7 46. Db7+

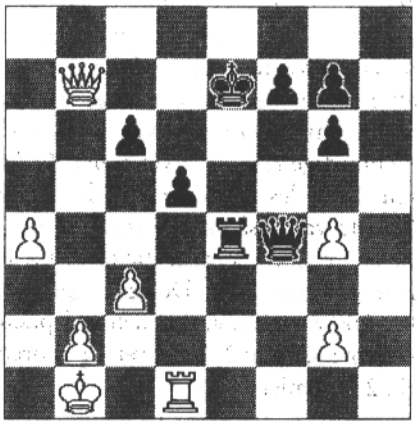

46.. Kf6? (et gevinstforsøg tvunget af omstændighederne) 47. Dxc6+ Kg5 48. Dxd5+ Kxg4 49. Td4 f5 50. a5 Kg3 51. Dd6 Txd4 52. Dxd4 Df1+ 53. Ka2 Kxg2 54. Db6 g5 55. Dc6+ Kg3 56. a6 Df2 57. Dc7+ f4 58. a7 Df3 59. Dd8 g4 60. a8=D Dxa8+ 61. Dxa8 f3 62. De4 g5 63. b4 Kh3 64. b5 g3 65. Dxf3 Kh2 66. Dh5+ Kg1 67. Dxg5 1-0

B.T.

TORSDAG 29. APRIL 1999

Jørn Sloth

SKAK

Vigtig sejr

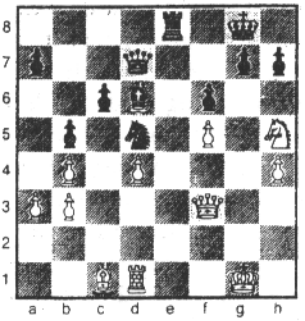

■ **Sort trækker**...og det blev g-bonden én frem, **g7-g6??** En dyr fejl for sorts hold!

Stillingen er fra omkampen i Odense i søndags mellem **Brønshøj** og **Hansa Office** fra Århus. Vinderen bevarede retten til at blive i 1. division.

Som nævnt vandt Brønshøj 5-3 mod de ellers på papiret stærkere jyder. Længe var der spænding om resultatet! Først partiet ovenfor bragte en vis klarhed, mod slutningen af 4. spilletime. Vi er på bræt 4 med Brønshøjs **Kaare Vissing** bag de hvide brikker, mens **Mads Boe** er sort. Positionelt har sort det bedst, bl.a. er de hvide bønder alle mere eller mindre svagelige. Det var vist også hvid, der havde dårligst tid til at nå træk 40. Men det var sort, der dummede sig afgørende...

33.-g6?? Der kom – selvfølgelig? – **34.Dxd5†**! Ups, på cxd5 er 35.Sxf6† en fuldtræffer. **34.-Kh8!? 35.Sxf6 De7 36.De6 Dxe6 37.fxe6 Txe6 38.Sd7 Te4 39.Lb2 Te2 40.La1 Kg8 41.Sf6†** og med tidnøden overstået opgav sort, **1-0**. De tre øverste brætter blev alle remis, så ved 4-4 ville Kaare Vissings sejr have givet udslaget til Brønshøjs fordel. Det blev bare ikke nødvendigt, for slutcifrene blev 5-3, efter Brønshøj-sejr i dagens sidste match, på bræt 8. Århus-klubben, der har en glorværdig fortid under navnet Nordre, må ned igen efter et comeback, der (denne gang?!) kun varede en sæson.

BSF's Påsketurnering

Sidste år kolliderede vores påskeskak med DM i Tåstrup. I år, hvor DM afholdtes i Århus skulle det gå bedre med vores turnering. Samtidig havde vi reklameret med en 1. præmie på 1.500,- kr. Vi har jo så stadig max. på 60 spillere. I år gik det naturligvis langt bedre med tilmeldingerne. Onsdag før fik jeg nogle tilmeldinger så vi var oppe på 58 deltagere. Jeg nåede ikke at sige at turneringen var overtegnet. I løbet af torsdag morgen dukkede yderligere 6 op, som jeg tog med. Af de tilmeldte tog jeg forlods to ud af seks, der ikke var mødt op. At jeg bibeholdt fire skyldes bl.a. at venner til dem sagde, at så sent som onsdag havde de talt sammen om turneringen. Det vil sige vi startede op med 62 deltagere. Til 2. runde dukkede 1 af de udeblevne op, lavest ratet så han kom med som nr. 63. Der blev til 61 betalende deltagere, hvoraf 57 fuldførte.

Vi havde igen i år glemt at tage seedningen ud af annoncen, så jeg valgte at dele ved 1700 i rating, så der var to seedningspuljer. Før 3. runde havde vi så offentliggjort præmierne og præmiepuljerne, som blev matematisk inddelt i 5 grupper med 10 spillere og den sidste gruppe med 11. På den baggrund ser seedningen i de 4 første runder forkert ud! Det må vi huske til næste år.

Som det ses af listen, gik præmierne i de tre øverste grupper til forhåndsfavoritterne, mens det i de tre øvrige grupper blev mere spredt. Det skyldes jo også turneringssystemet Nordisk, hvor præmierne i de fleste grupper først bliver afgjort i sidste runde, hvor "lodtrækningsheldet" spillet meget ind. Det blev hurtigt klart, at sejren ville gå til en af de tre topratede. Michael tabte i 4. runde til Roland, og havde 3 af 4, mens Roland og Flemming sluttede torsdagen med max. Michael kom med ind i kampen ved at vinde over Flemming i 6. runde, men måtte give remis i de sidste to runder mod hhv. Brøndum og vores Steen. Steen var selvfølgelig uheldig med Michael i sidste runde, mens Bo Garner vandt over Peter Röder i sidste runde og kom med på den delte 1. plads i gruppe 2. Af vores klarede Dennis sig også godt, han burde måske have haft den udelte 1. plads efter remis med Gunnar West i sidste runde, hvis ikke det var for Arilds "lynhurtige gevinst" over Ejner Andersen ligeledes i sidste runde. Louis Plachta var også tæt på præmie, men i en af de sidste runder tabte Louis en klar gevinststilling. Det gik også godt for Jakob Aabling, der deltog i påsketurneringen for 2. år i træk og scorede sin 2. præmie!

Køkkenholdet bestod igen i år af Benny og Anita, mens Helene og Mads Thor stod for salget. På turneringsledersiden fik jeg hjælp af Erling. Tak for hjælpen! Eneste "minus" ved turneringen var, at vi aldrig fik nedsat en turneringskomite!

Hovedpræmier	1:	1.500,-
	2:	700,-
	3:	400,-
Gruppe 2-6:	1.	600,-
	2.	400,-

Altså deltagernes indskud suppleret med den garanterede 1. præmie på 1.500,- kr. Dette kunne vi kun i kraft af, at Mads Thor havde skaffet et sponsorat, vi har brugt til denne turnering og Brønshøjmesterskabet! Tak til Mads for dette.

Deltagerliste

1.	Roland Greger	K41	2337	7½	1-2
2.	Flemming Fuglsang	K41	2260	7½	1-2
3.	Michael Jørgensen	AS04	2250	7	3
4.	Mogens Thuesen	AS04	2219	5½	
5.	Brian J. Jørgensen	FS	2205	5½	
6.	Steen Clausen	Skak	2200	6½	
7.	J. Hartung Nielsen	Sk34	2182	6	
8.	Nils Nilsson	AS04	2195	5½	
9.	Eric Brøndum	K41	2170	6	
10.	Henrik Mølvig	Rosk	2150	6½	
11.	Steen Petersen	BSF	2149	6½	1-2
12.	Bo Garner C.	BbyS	2125	6½	1-2
13.	Ole Bo Andersen	AS04	2120	5½	
14.	Gunnar West	-	2120	5½	
15.	Ejner Andersen	AS04	2039	4	
16.	Peter Röder	LVS	2038	5½	
17.	Brian Kristensen	TSF	2031	6	
18.	Niels Chr. Schiødt	Øbro	1985	6	
19.	Klaus Nielsen	Faru	1978	4	
20.	Finn Bonnez	KS	1968	5½	
21.	Arild Rimestad	Føro	1936	5½	1-2
22.	Dennis Howe	BSF	1904	5½	1-2
23.	Erling Christiansen	VbS	1877	3½	
24.	Torben Rønsted	LVS	1858	4½	
25.	Niels Edoo	VS	1840	1½	ud
26.	Jacob Rubin	RødS	1819	4½	
27.	Knud Larsen	VS	1800	4½	
28.	Peter Tjørnsted	Tjal	1795	5	
29.	Horst H. Schmidt	Saxo	1785	4	
30.	Flemming Borg	-	1749	½	ud
31.	Ole Fjeldgård	TbyS	1730	4	
32.	Kenneth Jørgensen	-	1725	4½	
33.	Rolf Hjortkjær	AmS	1713	5	1-4
34.	Kristian Hovmøller	Dia.l.	1712	5	1-4
35.	Poul Steen Nielsen	OdS	1709	4½	
36.	Arvid H. Pedersen	BSF	1687	4	
37.	Søren M. Petersen	Øbro	1682	5	1-4
38.	Erol Taskiran	Grev	1650	3½	
39.	Rasim Busuladic	Vall	1640	5	1-4
40.	Jesper Friis	Tjal	1634	4	
41.	Henrik D. Hansen	Hill	1630	3½	
42.	Hans Larsen	AS04	1630	4½	2-3
43.	Louis Plachta	BSF	1624	3½	
44.	Jan Dalgaard	HvS	1600	-	ud
45.	Allan Reck	BSF	1598	3½	
46.	Finn Stilling	TbyS	1547	3½	
47.	Helge Hau	Tårn	1519	4	
48.	Ted Sandbech	Øbro	1488	4	
49.	Sv. Å. Katzmann	KS	1463	-	ud
50.	Jonas B. Olsen	Tjal	1460	4½	2-3
51.	Richard H. Nielsen	KS	1457	4	
52.	Michael B. Nielsen	KS	1450	5	1
53.	D. Brønnum Jensen	TSF	1437	3	
54.	Mogens Sørensen	BSF	1419	3	
55.	John Svensson	AmS	1316	2½	
56.	Otto Lyhne	Esp	1300	2½	ud
57.	Nikolaj Ingvorsen	FS	1238	3½	2-3
58.	Frederik Rhee	Hørs.	1150	5	1
59.	Erik Friberg Hansen	ISK	1143	2	
60.	Jakob Aabling	BSF	1100	3½	2-3
61.	Henrik Kristensen	Bram	1000	2	
62.	David Seerup	Bram	1000	2	
63.	Martin Dam Olsen	-	1000	1	ud

Brønshøj Mesterskabet 1999

Her bringes stillingen før 9. og sidste runde. Det anførte rating er de tal, der bruges til indberetningen. Går det som aftalt, har vi de nye rating tal i morgen fredag, som så bliver brugt for de spillere, der har meldt sig til KS-BSF "Spil når du vil - EMT", der starter på lørdag.

Gruppe 1:

2158	Nikolaj Skousen Øbro	7
2198	Nikolaj Palm BSF	6
2182	Jens Hartung N. SK34	5½
2205	Peter Birk Petersen KS	4½
2159	Steen Petersen BSF	4
2101	Lars Bech Hansen TSF	4
2039	Ejner Andersen AS04	3
2030	Roger Thomsen BSF	2
2010	Ole Illum Truelsen	2
1996	Lars Nilsson Hill.	2
2108	Rating gennemsnit	

Nikolaj Skousen har spillet en flot, men også lidt heldig turnering og er her før sidste runde sikker på en delt 1. plads. Med en remis mod Lars Bech i dag er den udelte førsteplads hjemme. Vores Nikolaj har spillet lidt for mange remis, men er sikker på at blive Klubmester 1999. Nikolaj kan dog blive "snydt" for at deltage i de to præmier med et nederlag til Roger, samtidig med at Hartung vinder over Steen. Peter Birk har skuffet lidt, men tabte til Nikolaj Skousen i 8. runde, først havde Peter gevinst siden i hvert fald remis, men gik i en mat i 3.

Gruppe 2:

1872	Sven Damgård BSF	7
1904	Dennis Howe BSF	5½
1943	Niels Erik Andersen BSF	5
1882	Simon Pind Jessen BSF	5
2016	Jannick Jensen BSF	4
1836	Benny Howe BSF	3½
1868	Niels Schnegelsberg BSF	3
1856	Thomas Tolstrup Farum	3
1936	Arild Rimestad Føro	2½
2005	Peter Svendsen Hill.	1½
1912	Rating gennemsnit	

Sven har haft en utrolig heldig, men også god turnering og kæmpet godt i flere tabsstillinger. Sven er nu uanset resultatet af sidste runde sikker på at blive mesterspiller med en rating på mindst 1983, og 1. pladsen er allerede hjemme! Det havde givet gode penge hos bookmakerne før turneringens start. Der bliver kamp om 2. pladsen, da Dennis møder Simon og Niels Erik møder Sven. Dennis kan naturligvis selv afgøre 2. pladsen. Jannick, der efter nogle flotte turneringer, er kommet over 2000 i rating sætter noget til her, men er fortsat mesterspiller på mindst 1967. Arild har spillet en dårlig turnering, mens Peter er på vej mod et katastrofalt resultat.

Gruppe 3:

1790	Per Sørensen BSF	6
1642	Lars Petersen KS	6
1819	Jacob Rubin RødS	5½
1878	Jan Christiansen AS04	4
1729	Kurt Seemann BSF	4
1605	Søren V. Pedersen Øbro	4

1624	Kim Broksø HvS	3
1787	Flemming Holst Fr.sund	2½
1785	Horst H. Schmidt Saxo	2½
1624	Louis Plachta BSF	2½
1728	Rating gennemsnit	

Her er Lars gået i stå efter en fantastisk start med 6 á 6 mulige. Her er der spænding om 1. pladsen. Den går til Per, Lars eller Jacob udelt eller på deling. De møder hhv. Søren, Kurt og Horst.

Gruppe 4:

1601	Keld Hjortskov VS	6
1736	Mads Lundberg Øbro	5
1441	Ted Sandbech Øbro	5
1564	Allan Reck BSF	4½
1505	Henning Nielsen Enk.M.	4
1504	Thorben L. Pedersen BSF	4
1494	Ole Nielsen BSF	3½
1600	Jan Dalgaard HvS	3
1535	Søren Sandager BSF	3
1495	Børge Winther BSF	2
1548	Rating gennemsnit	

Keld er sikker på mindst en delt 1. plads. Ted har overrasket Dr. ELO og rykker op i 2. klasse selvom det går galt i dag. Kampen om de to præmier sker mellem fire mand: Keld møder Thorben, Mads møder Børge, Ted møder Ole og endelig møder Allan Henning. Allan kan dog højst nå 2. pladsen.

Gruppe 5:

1419	Mogens Sørensen BSF	6	+1
1308	Arvid Åager Saxo	5	+1
1367	Mogens Pedersen HvS	4½	+1
1469	Mikkel Svendsen BSF	4	+0
1418	Svend Å. Katzmann KS	4	+0
1543	Richard H. Nielsen KS	3½	
1387	Poul Erik Olesen BSF	2½	+1
1339	Egmont Petersen AS04	2	+1
1348	Aage Pedersen BSF	½	+1
1327	Jacob Sireborn HvS	ud	-2
1393	Rating gennemsnit		

Her er Jacob åbenbart holdt op med at møde til partierne efter at have vundet sine 2 første. Turneringslederen er ikke blevet underrettet, så de ikke spillede partier bliver ratet! men Jacobs partier tæller ikke med i kampen om de 2 præmier. Vores nye medlem Mogens Sørensen (tidligere K41) er sikker på mindst en delt 1. plads. Mogens S. møder Poul Erik. Den anden præmietager i gruppen bliver enten Arvid eller Mogens P, der mødes indbyrdes. Som næsthøjest ratet må man sige, at Mikkel har skuffet, men Mikkel kan begrænse ratingtabet med sejr i sidste runde over Egmont.

Gruppe 6:

1180	Jan S. Sørensen BSF	8!
1311	Mark Trønning BSF	6½
1265	Mads Thor Madsen BSF	6½
1316	Leif Wennecke BSF	5½
1308	Allan Christiansen BSF	4
1063	Elmer Hansen BSF	3½
1181	Erik F. Hansen ISK	2
1100	Victor Østergaard BSF	2
1121	Verner Hansen BSF	1
1009	John Salhøj BSF	1
1185	Rating gennemsnit	

Her er Jan allerede sikret 1. pladsen samt en rating tilvækst på mindst 200! Men det er jo også svært, at følge med en der bliver ved med at vinde, 8 á 8 er flot! 2. pladsen bliver formentlig en kamp mellem Mark og Mads. Mark møder Jan mens Mads møder Leif.

Partier fra Brønshøj Mesterskabet

Runde 4

Hvid: Roger Thomsen
Sort: Nikolaj Skousen
[ECO "E67"]
1. d4 Sf6 2. g3 g6 3. Lg2 Lg7 4. c4 O-O 5. Sc3 d6 6. Sf3 Sbd7 7. O-O e5 8. e3 c6 9. b3 e4 10. Sg5 d5 11. La3 Te8 12. Tc1 a6 13. cxd5 cxd5 14. f3 h6 15. Sxf7 Kxf7 16. fxe4 dxe4 17. Lxe4 Kg8 18. Lxg6 Txe3 19. Dd2 Te6 20. Sd5 Sxd5 21. Lf7+ Kh8 22. Lxe6 S7f6 23. Tce1 Ld7 24. Lc1 Lc6 25. Dd3 Sc7 26. Lf7 Dd7 27. Txf6 Lxf6 28. Dg6 Lxd4+ 29. Le3 Lxe3+ 30. Txe3 Dd1+ 31. Kf2 Dd2+ 32. Te2 Dd4+ 33. Te3 Dg7 34. Te7 Tf8 35. Dxg7+ Kxg7 36. Txc7 Txf7+ 37. Txf7+ Kxf7 38. Ke3 Ke6 39. Kf4 Kf6 40. g4 Kg6 41. b4 Kf6 42. h3 Ld5 43. a3 Lc6 44. h4 Ld7 45. g5+ hxg5+ 46. hxg5+ Kg6 47. Ke5 Kxg5 48. Kd6 Lc6 49. Kc7 Kf6 50. a4 Ke6 51. b5 axb5 52. axb5 Ld5 53. Kb6 Kd6 54. Ka5 Kc5 0-1

Hvid: Ole Illum Truelsen
Sort: Lars Nilsson
[ECO "A28"]
1. c4 Sc6 2. Sc3 Sf6 3. e4 e5 4. Sf3 Lc5 5. Le2 d6 6. O-O a5 7. d3 h6 8. a3 Ld7 9. Dc2 O-O 10. Ld2 Se7 11. Sa4 Sg6 12. Tfe1 Le6 13. Lc3 La7 14. d4 exd4 15. Lxd4 Sf4 16. Lf1 Lg4 17. Lxa7 Txa7 18. Sd4 c6 19. f3 Ld7 20. Kh1 c5 21. Sb5 Lxb5 22. cxb5 b6 23. Tad1 Se6 24. e5 Se8 25. Sc3 Sd4 26. De4 Te7 27. f4 Sf6 28. De3 dxe5 29. fxe5 Tfe8 30. Dg3 Sd7 31. e6 Txe6 32. Txe6 Txe6 33. Lc4 Te8 34. Tf1 Se5 35. La2 Dg5 36. Df2 Kh8 37. h3 f5 38. a4 Sd3 39. Dg1 Te2 40. Lc4 Td2 41. Dh2 Sf2+ 42. Txf2 Txf2 43. Db8+ Kh7 44. Lg8+ Kh8 45. Lf7+ 1-0

Hvid: Nikolaj Palm
Sort: Peter Birk Petersen
[ECO "B14"]
1. d4 Sf6 2. c4 e6 3. Sf3 c5 4. e3 cxd4 5. exd4 Le7 6. Sc3 O-O 7. Ld3 Sc6 8. O-O d5 9. b3 b6 10. Lb2 La6 11. Tc1 Tc8 12. Sb5 Lb7 13. De2 a6 14. Sa3 Sb4 15. Lb1 Se4 16. Se5 Tc7 17. f3 Sd6 18. Dd2 Sf5 19. Tfd1 Ld6 20. Df2 f6 21. Sd3 Sxd3 22. Lxd3 ½-½

Hvid: Lars Bech Hansen
Sort: Steen Petersen
[ECO "C55"]
1. e4 e5 2. Sf3 Sc6 3. d4 exd4 4. Lc4 Sf6 5. e5 d5 6. Lb5 Se4 7. Sxd4 Ld7 8. Lxc6 bxc6 9. O-O Lc5 10. c3 O-O 11. Le3 Lb6 12. f3 Sc5 13. b4 Se6 14. Sd2 f6 15. f4 fxe5 16. fxe5 De7 17. De2 Lxd4 18. Lxd4 Sf4 19. De3 Dg5 20. g3 Sh3+ 21. Kg2 Dg4 22. Lc5 Tf5 23. Txf5 Lxf5 24. Tf1 a5 25. a3 axb4 26. Lxb4 g6 27. Le7 Tb8 28. Lf6 Tb2 29. Txf5 Dxf5 30. Dh6 De4+ 31. Kxh3 Df5+ 32. g4 Dd3+ 33. Kh4 33... g5+ {tid} 1-0

Hvid: Ejnar Andersen
Sort: Jens Hartung Nielsen
[ECO "D02"]
1. d4 d5 2. Sf3 c5 3. g3 e6 4. Lg2 Sc6 5. O-O Sf6 6. b3 cxd4 7. Sxd4 Lc5 8. Sxc6 bxc6 9. Lb2 O-O 10. Sd2 De7 11. Sf3 La3 12. Lxa3 Dxa3 13. Dd4 a5 14. Se5 c5 15. De3 La6 16. g4 Tac8 17. g5 d4 18. Dh3 Sd5 19. Le4 f5 20. gxf6 Sxf6 21. Lxh7+ Sxh7 22. Dxe6+ 1-0

Runde 5

Hvid: Nikolaj Skousen
Sort: Nikolaj Palm
[ECO "A90"]
1. Sf3 d5 2. g3 e6 3. Lg2 c6 4. O-O f5 5. d4 Ld6 6. c4 Sf6 7. b3 De7 8. Lb2 Sbd7 9. Sbd2 Se4 10. Se5 Sxe5 11. dxe5 Lc5 12. e3 O-O 13. De2 Ld7 14. f4 Le8 15. Tfd1 g5 16. Sxe4 fxe4 17. Kh1 Lg6 18. cxd5 cxd5 19. Tac1 b6 20. Tc2 Tad8 21. Ld4 gxf4 22. exf4 Lxd4 23. Txd4 Tc8 24. Txc8 Txc8 25. Lh3 Td8 26. Lg4 Kf7 27. b4 Dc7 28. Td1 d4 29. Lh5 e3 30. Lf3 Dc2 31. Da6 Td7 32. Db5 Td8 33. Da6 d3 34. Dxa7+ Kf8 35. Dxb6 Ke7 36. Dxe3 d2 37. Dc5+ Dxc5 38. bxc5 Lc2 39. Kg2 Lxd1 40. Lxd1 Ta8 41. Kf2 Txa2 42. Ke2 Kd7 ½-½

Hvid: Jens Hartung Nielsen
Sort: Lars Bech Hansen
[ECO "E62"]
1. d4 g6 2. Sf3 Lg7 3. g3 Sf6 4. Lg2 O-O 5. c4 d6 6. O-O c6 7. Sc3 Da5 8. h3 Le6 9. Dd3 Da6 10. b3 d5 11. Se5 Sbd7 12. cxd5 Dxd3 13. Sxd3 Sxd5 14. Lb2 f5 15. e3 Tfe8 16. Tac1 Tac8 17. Tfd1 Lh6 18. Sxd5 Lxd5 19. Sc5 Lxg2 20. Kxg2 Sxc5 21. Txc5 e6 22. Tdc1 Lf8 23. T5c4 Ld6 24. f4 Kf7 25. Kf3 Ke7 26. Ta4 Ta8 27. Tac4 Tac8 28. e4 fxe4+ 29. Kxe4 g5 30. fxg5 Tg8 31. Tf1 Txg5 32. g4 h5 33. Lc1 Ta5 34. Tc2 hxg4 35. hxg4 Tg8 36. g5 e5 37. Tf5 Ke6 38. Lf4 Td5 39. Tf6+ Ke7 40. dxe5 Lc7 41. Th2 Kd8 42. g6 Td1 43. Td2+ Txd2 44. Lxd2 Ke8 45. Kf5 Ld8 46. Lb4 Lc7 47. Te6+ Kd7 48. Te7+ Kd8 49. Tf7 Lxe5 50. Kxe5 Txg6 51. Txb7 a5 52. Lxa5+ Kc8 53. Tc7+ Kb8 54. Tf7 Tg2 55. a4 Tg3 56. b4 Tg6 57. Kd4 Tg5 58. Lb6 Td5+ 59. Kc4 Td1 60. Ld4 Tc1+ 61. Lc3 Kc8 62. a5 Kb8 63. a6 Ka8 64. Tc7 Th1 65. Txc6 Th7 66. b5 Th4+ 67. Ld4 Kb8 68. b6 Tg4 69. Th6 Tg8 70. Th8 1-0

Hvid: Lars Nilsson
Sort: Roger Thomsen
[ECO "B92"]
1. e4 c5 2. Sf3 d6 3. d4 cxd4 4. Sxd4 Sf6 5. Sc3 a6 6. a4 e5 7. Sb3 Le6 8. Le2 Sbd7 9. Le3 Le7 10. O-O Sb6 11. a5 Sc4 12. Lxc4 Lxc4 13. Lb6 Dd7 14. Te1 O-O 15. Sd2 Le6 16. Sf1 Dc6 17. Se3 Sxe4 18. Sed5 Sxc3 19. Sxe7+ Kh8 20. bxc3 1-0

Hvid: Peter Birk Petersen
Sort: Ejnar Andersen
[ECO "C88"]
1. e4 e5 2. Sf3 Sc6 3. Lb5 a6 4. La4 b5 5. Lb3 Lb7 6. O-O Sf6 7. d3 Le7 8. Te1 O-O 9. Sbd2 d5 10. exd5 Sxd5 11. Sxe5 Sxe5 12. Txe5 Lf6 13. Te1 Dd7 14. Se4 Df5 15. c3 Tfe8 16. h3 Lh4 17. g3 Sf6 18. gxh4 Sxe4 19. dxe4 Txe4 20. Txe4 Dxe4 21. f3 Dxh4 22. Kg2 Te8 23. Ld2 h5 24. Df1 Lc8 25. Kh2 Df6 26. Dg2 Dd6+ 27. Kh1 Lb7 28. Tg1 Df6 29. Lf4 Kh7 30. Ld1 c5 31. Dg5 Dxg5 32. Lxg5 f6 33. Lc1 g5 34. Kg2 Kg6 35. Kf2 Td8 36. h4 1-0

Hvid: Steen Petersen
Sort: Ole Illum Truelsen
[ECO "A08"]
1. e4 e6 2. d3 d5 3. Sd2 Ld6 4. Sgf3 c5 5. g3 Sc6 6. Lg2 Sge7 7. O-O O-O 8. Te1 Dc7 9. De2 f6 10. c3 Ld7 11. Lh3 e5 12. Lxd7 Dxd7 13. exd5 Sxd5 14. Se4 Le7 15. Le3 b6 16. Lc1 Tad8 17. Sed2 Ld6 18. Sf1 ½-½

Runde 6

Hvid: Jens Hartung Nielsen
Sort: Peter Birk Petersen
[ECO "A46"]
1. d4 Sf6 2. Sf3 e6 3. Lg5 b6 4. e4 h6 5. Lxf6 Dxf6 6. Sc3 Lb7 7. Ld3 g6 8. Dd2 Lg7 9. O-O-O O-O 10. e5 De7 11. Se4 d6 12. h4 Sd7 13. exd6 cxd6 14. Db4 Lxe4 15. Lxe4 Tac8 16. The1 Sf6 17. Kb1 Dc7 18. c3 Sxe4 19. Txe4 Dc6 20. Te3 a5 21. Db3 Db7 22. Db5 e5 23. Tde1 exd4 24. cxd4 Lf6 25. g4 Dc6 26. Dxc6 Txc6 27. g5 hxg5 28. hxg5 Lg7 29. Tc1 Txc1+ 30. Kxc1 f6 31. Te6 fxg5 32. Sxg5 Lxd4 33. Txg6+ Kh8 34. Txd6 Lxf2 35. Th6+ Kg8 36. Tg6+ Kh8 37. Kc2 Ld4 38. Th6+ Kg8 39. Tg6+ Kh8 40. Kb3 Tf2 41. Kc4 Le3 42. Se4 Kh7 43. Sxf2 Kxg6 44. Sd1 Lg1 45. Kb5 Kf5 46. Sc3 Ke5 47. Sa4 Ld4 48. b3 Ke4 49. Sxb6 Kd3 50. Kxa5 Kc3 51. Sc4 Lc5 52. Ka4 Le7 53. a3 Lf8 54. Sb6 1-0

Hvid: Lars Bech Hansen
Sort: Ole Illum Truelsen
[ECO "C13"]
1. e4 e6 2. d4 d5 3. Sc3 Sf6 4. Lg5 Le7 5. e5 Sfd7 6. h4 a6 7. Lxe7 Dxe7 8. Dg4 O-O 9. Ld3 Db4 10. O-O-O Sxe5 11. Lxh7+ Kxh7 12. Dh5+ Kg8 13. dxe5 Sc6 14. Sf3 Df4+ 15. Kb1 Dh6 16. Dg4 f5 17. Dg3 Ld7 18. Se2 Se7 19. Sg5 c5 20. Sf4 Sc6 21. The1 Tfe8 22. Dh3 Se7 23. g4 fxg4 24. Dxg4 Sf5 25. Sh5 Te7 26. Tg1 Kh8 27. Sf4 Tee8 28. Sf7+ 1-0

Hvid: Roger Thomsen
Sort: Steen Petersen
[ECO "E13"]
1. d4 Sf6 2. Sf3 e6 3. c4 b6 4. Sc3 Lb4 5. Dc2 Lb7 6. Lg5 h6 7. Lh4 g5 8. Lg3 Se4 9. Sd2 Lxc3 10. bxc3 Sxg3 11. hxg3 d6 12. g4 Sd7 13. e3 De7 14. Th2 O-O-O 15. Le2 Kb8 16. Lf3 Lxf3 17. gxf3 h5 18. gxh5 Th6 19. a4 a5 20. Sb3 c6 21. Tb1 Kc7 22. Ke2 f6 23. Dd3 c5 24. Dc2 Tdh8 25. Db2 Tb8 26. Sd2 Dh7 27. Tbh1 Th8 28. Db5 Tb8 29. d5 Se5 30. f4 Dd3+ 31. Ke1 gxf4 32. exf4 Sf3+ 33. Sxf3 De4+ 34. Kd2 Dxf4+ 35. Kc2 exd5 36. Te1 Th7 37. cxd5 Td8 38. Dc6+ Kb8 39. Dxb6+ Kc8 40. Dc6+ Tc7 41. Da6+ Kd7 42. Db5+ Kc8 43. Te3 Df5+ 44. Dd3 Dd7 45. Da6+ Kb8 46. Db5+ 1-0

Hvid: Nikolaj Palm
Sort: Lars Nilsson
[ECO "A50"]
1. d4 Sf6 2. c4 Sc6 3. Sc3 e5 4. d5 Se7 5. e4 Sg6 6. Le3 Lb4 7. f3 O-O 8. Sge2 De7 9. Dd2 Lc5 10. O-O-O Lxe3 11. Dxe3 Sh5 12. Sg3 Sxg3 13. hxg3 d6 14. g4 h6 15. Kb1 Dg5 16. Dd3 Ld7 17. g3 Df6 18. Td2 a6 19. Tdh2 b5 20. Le2 Tab8 21. Tc1 Tfc8 22. De3 b4 23. Sd1 b3 24. a3 c6 25. Tc3 cxd5 26. exd5 La4 27. Sf2 Sf8 28. Se4 Dd8 29. Ld3 f6 30. c5 dxc5 31. Lxa6 Tc7 32. Lc4 1-0

Hvid: Ejnar Andersen
Sort: Nikolaj Skousen
[ECO "B07"]
1. d4 Sf6 2. g3 g6 3. Lg2 Lg7 4. e4 d6 5. Sc3 O-O 6. Sge2 Sbd7 7. O-O Tb8 8. a4 c5 9. b3 b6 10. Lb2 Lb7 11. d5 a6 12. Dd2 Lc8 13. Sd1 b5 14. axb5 axb5 15. h3 Sb6 16. g4 e5 17. f4 Se8 18. De1 Tb7 19. f5 f6 20. Lc1 Tff7 21. Dg3 g5 22. Df3 Ta7 23. Txa7 Txa7 24. h4 h6 25. hxg5 fxg5 26. Sf2 b4 27. Sg3 Sf6 28. Sh3 Sh7 29. Sh5 Sd7 30. Sxg7 Kxg7 31. Le3 Ta2 32. Tf2 Sdf6 33. Lf1 La6 34. Lxa6 Txa6 35. Td2 Ta1+ 36. Kh2 Da5 37. Sf2 Tb1 38. De2 Ta1 39. Df3 Db5 40.

Sd3 c4 41. bxc4 Dxc4 42. Sf2 Te1 43. Td3 Dxc2 44. Ld2 Tf1 45. Kg2 Tb1 46. Lxb4 Txb4 47. Tc3 Dd2 48. Tc7+ Kg8 49. Da3 Tb2 50. Da7 Dxf2+ 51. Dxf2 Txf2+ 52. Kxf2 Sxg4+ 53. Kf3 Sgf6 54. Te7 Sf8 55. Ta7 S8d7 56. Ke3 Kf7 57. Ta1 h5 58. Ta6 Se8 59. Kf3 Sdf6 60. Ta7+ Kf8 61. Ta4 Kg7 62. Kg3 Kh6 63. Tc4 h4+ 64. Kh3 Kh5 0-1

Runde 7

Hvid: Peter Birk Petersen
Sort: Lars Bech Hansen
[ECO "B08"]
1. e4 d6 2. d4 Sf6 3. Sc3 g6 4. Sf3 Lg7 5. Lg5 O-O 6. Ld3 c5 7. d5 b5 8. a3 a6 9. O-O Sbd7 10. Te1 Sg4 11. Lf1 Sde5 12. h3 Sxf3+ 13. Dxf3 Se5 14. Dg3 Ta7 15. Dh4 f6 16. Le3 Ld7 17. Tad1 Ta8 18. f4 Sc4 19. Lc1 Sb6 20. Sb1 c4 21. c3 Sa4 22. Sd2 f5 23. e5 dxe5 24. fxe5 Sc5 25. Sf3 Se4 26. Lh6 Db6+ 27. Le3 Db7 28. Sg5 Sxg5 29. Lxg5 e6 30. g3 exd5 31. e6 Db6+ 32. Le3 Dxe6 33. Lc5 g5 34. Dxg5 Df6 35. Dd2 Tfe8 36. Lg2 Txe1+ 37. Txe1 Te8 38. Lxd5+ Le6 39. Lxe6+ Txe6 40. Dd5 Kf7 41. Dd7+ 1-0

Hvid: Nikolaj Skousen
Sort: Jens Hartung Nielsen
[ECO "B71"]
1. e4 c5 2. Sf3 d6 3. d4 cxd4 4. Sxd4 Sf6 5. Sc3 g6 6. f4 Sc6 7. Sxc6 bxc6 8. e5 Sd7 9. exd6 exd6 10. Le3 Sf6 11. Dd2 Lg7 12. O-O-O d5 13. Lc5 Le6 14. Dd4 Dc7 15. g3 Da5 16. Lb4 Db6 17. Lc5 Da5 18. Lb4 Db6 19. Lc5 ½-½

Hvid: Lars Nilsson
Sort: Ejnar Andersen
[ECO "C00"]
1. e4 e6 2. d3 g6 3. Le3 Lg7 4. Sc3 Se7 5. d4 d5 6. f3 O-O 7. Dd2 Sbc6 8. O-O-O a6 9. h4 dxe4 10. fxe4 e5 11. d5 Sd4 12. Lxd4 exd4 13. Sce2 c5 14. h5 Db6 15. hxg6 fxg6 16. Sf4 Lg4 17. Sf3 d3 18. c3 c4 19. Te1 Da5 20. Kb1 b5 21. Sg5 h5 22. Sge6 Tab8 23. a3 Db6 24. Sxf8 Txf8 25. g3 a5 26. Lh3 Lxh3 27. Txh3 b4 28. axb4 axb4 29. cxb4 Ta8 30. Sxd3 cxd3 31. Dxd3 Dc7 32. De2 Da7 33. Kc2 Da4+ 34. Kd3 Db3+ 0-1

Hvid: Steen Petersen
Sort: Nikolaj Palm
[ECO "C47"]
1. e4 e5 2. Sf3 Sc6 3. d4 exd4 4. Sxd4 Sf6 5. Sc3 Lb4 6. Sxc6 bxc6 7. Ld3 d5 8. exd5 De7+ 9. De2 Dxe2+ ½-½

Hvid: Ole Illum Truelsen
Sort: Roger Thomsen
[ECO "A38"]
1. c4 c5 2. g3 g6 3. Lg2 Lg7 4. Sc3 Sf6 5. Sf3 Sc6 6. d4 cxd4 7. Sxd4 Db6 8. Sxc6 bxc6 9. O-O O-O 10. Tb1 a5 11. e4 Tb8 12. Sa4 Dc7 13. b3 d6 14. De2 La6 15. Ld2 d5 16. Sc5 Da7 17. Le3 e5 18. Sxa6 Dxa6 19. Lc5 Tfe8 20. Tbc1 a4 21. b4 Sxe4 22. Lxe4 dxe4 23. Dxe4 f5 24. Dc2 e4 25. a3 Tbd8 26. Tcd1 Dc8 27. Txd8 Txd8 28. Td1 Te8 29. Dxa4 f4 30. Da7 e3 31. Td7 Le5 32. fxe3 Td8 33. Txh7 Td1+ 34. Kg2 f3+ 35. Kf2 Td2+ 36. Kf1 Df5 37. e4 De6 38. Da6 Kxh7 0-1

Runde 8

Hvid: Nikolaj Palm
Sort: Ole Illum Truelsen
[ECO "A85"]
1. d4 e6 2. c4 f5 3. Sc3 Sf6 4. Sf3 d5 5. Lg5 c6 6. Dc2 Ld6 7. Lxf6 gxf6 8. e3 a6 9. c5 Lc7 10. Ld3 Ld7 11. h3 Ke7 12. O-O-O Dg8 13. g4 f4 14. e4 Le8 15. Db3 Ta7 16. Thg1 h6 17. h4 Sd7 18. g5 fxg5 19. hxg5 h5 20. Sh4 Kd8 21. Sa4 Dg7 22. e5 Sf8 23. Dc2 Kc8 24. Dd2 Sg6 25. Sxg6 Lxg6 26. Lxg6 Dxg6 27. Dxf4 Ld8 28. Sb6+ Kc7 29. De3 Tf8 30. f4 a5 31. a4 Tf7 32. Dd3 Tf5 33. Tdf1 Dg7 34. Dh3 Df7 35. Dh4 Ta6 36. Tf3 Dg6 37. Th3 Dg7 38. Dxh5 Txf4 39. Dh7 Tf7 40. g6 Kb8 41. Dxg7 Txg7 42. Th8 Kc7 43. Th7 1-0

Hvid: Ejnar Andersen
Sort: Steen Petersen
[ECO "E26"]
1. d4 Sf6 2. c4 e6 3. Sc3 Lb4 4. e3 c5 5. a3 Lxc3+ 6. bxc3 b6 7. Ld3 Lb7 8. Sf3 d6 9. O-O Sbd7 10. Sd2 De7 11. a4 e5 12. d5 e4 13. Lb1 O-O 14. Ta2 Tfe8 15. f3 exf3 16. Sxf3 La6 17. Ld3 Se5 18. Sh4 g6 19. Taf2 Sfg4 20. Tf4 Dxh4 21. h3 f5 22. e4 Dg3 23. hxg4 Dxd3 24. exf5 Dxd1 25. Txd1 g5 26. Te4 h6 0-1

Hvid: Jens Hartung Nielsen
Sort: Lars Nilsson
[ECO "D05"]
1. d4 Sf6 2. Sf3 c5 3. e3 e6 4. Ld3 d5 5. O-O Sc6 6. b3 Ld6 7. Lb2 O-O 8. Sbd2 Te8 9. Se5 cxd4 10. exd4 Sb4 11. Le2 Sd7 12. c4 f6 13. Sxd7 Lxd7 14. a3 Sc6 15. Lf3 Se7 16. Te1 Tc8 17. Tc1 Lf4 18. g3 Lxd2 19. Dxd2 dxc4 20. Txc4 Lc6 21. Lxc6 Txc6 22. Txc6 Sxc6 23. d5 exd5 24. Txe8+ Dxe8 25. Dxd5+ Df7 26. Dd3 De7 27. Kg2 Kf7 28. Dxh7 De2 29. Db1 Se7 30. Ld4 Sc6 31. Lc3 Se7 32. Ld4 Sc6 33. Lc3 Se7 34. Db2 Dd1 35. b4 Dd5+ 36. f3 Dc4 37. Ld4 Sc6 38. Lf2 Dd3 39. Dc1 a6 40. h4 Dd5 41. Lc5 Se5 42. De3 b5 43. h5 Ke6 44. Ld4 Kf5 45. Lxe5 fxe5 46. g4+ Kf6 47. Kg3 Dd6 48. De4 Dd1 49. Dg6+ Ke7 50. Dxg7+ Kd8 51. Dxe5 Dg1+ 52. Kf4 Dc1+ 53. De3 Dc7+ 54. Ke4 Dc6+ 55. Kd3 Dc4+ 56. Kd2 Da2+ 57. Ke1 Db1+ 58. Ke2 Dh1 59. h6 Dh2+ 60. Kd3 Dc7 61. Dd4+ 1-0

Hvid: Peter Birk Petersen
Sort: Nikolaj Skousen
[ECO "B23"]
1. e4 c5 2. Sc3 Sc6 3. f4 g6 4. Sf3 Lg7 5. Lc4 d6 6. O-O e6 7. d3 Sge7 8. f5 gxf5 9. Sg5 Se5 10. Dh5 d5 11. exd5 exd5 12. Sxd5 Sxd5 13. Te1 De7 14. Lxd5 h6 15. Txe5 Dxe5 16. Dxf7+ Kd8 17. Ld2 Te8 18. c3 hxg5 19. Lxg5+ Te7 20. Tf1 Kd7 21. Lxe7 Dxe7 22. Dxf5+ Kd6 23. Df3 De5 24. Lxb7 Lxb7 25. Dxb7 De3+ 26. Kh1 Tf8 27. Tg1 Lh6 28. Dxa7 Dxg1+ 0-1

Junior 4-by match

Vi var på vores sædvanlige hyggelige tur til Malmø lørdag den 17. april. Jeg havde fået det forkerte ben ud af sengen og glemt kortet over Malmø. Men ved fælles hukommelse fandt Finn, Jannick Gjerulff og undertegnede frem til spillestedet.

Vi startede med at vinde de to første matcher knebent med 4½-3½. Men efter pausen gik der lynskak i juniorerne, og vi var faktisk heldige med at få 2½ point! Mathias blev som sædvanlig overtopscorer, men var meget heldig i sidste parti, hvor modstanderen satte damen i slag. Jakob kunne med lidt mere rutine (eller bedre omtanke?) have vundet sine to remispartier. I det sidste gik han i en patfælde. Vi sluttede turen med pizza i København. *Asger*

HELSINGBORG 16½

	MALMØ	ESPERG.	BRØNSH.
1. Rosell	1	½	1
2. Demsling	0	0	0
3. Pearson	0	1	0
4. Willemsson	1	0	½
5. Søvig	1	½	1
6. Dilan	1	1	1
7. Ishan	1	1	1
8. Richard	1	1	1
	6	**5**	**5½**

ESPERGÆRDE 8½

	MALMØ	HELSIN.	BRØNSH.
1. Kasper	1	½	0
2. Frank	1	1	0
3. Amin	0	0	0
4. Lars	½	1	1
5. Martin	1	½	1
6. Jonas	0	0	0
7. Sebastian	0	0	0
8. David Cars.	0	0	0
	3½	**3**	**2**

MALMØ 11½

	HELSING.	BRØNSH.	ESPERG.
1. Dahmel	0	1	1
2. Kareh	1	1	1
3. Carlos	1	0	1
4. Jonas	0	0	0
5. Malou	0	0	0
6. Lasek	0	0	1
7. Mikrevitz	0	1	1
8. Simon	0	½	1
	2	**3½**	**6**

BRØNSHØJ/HVIDOVRE 11½

	ESPERG.	MALMØ	HELSING.
1. Jannick (Hv)	0	0	0
2. Mikkel	0	0	1
3. Mathias	1	1	1
4. Jakob	½	1	½
5. Jesper (Hv)	0	1	0
6. Søs (Hv)	1	1	0
7. Kasper Skov	1	0	0
8. Gorka	1	½	0
	4½	**4½**	**2½**

Aktivitetskalender

Maj

29. Spil når du vil EMT i samarbejde med KS (i KS)
30. Spil når du vil EMT i samarbejde med KS (i KS)

Juni

1. Spil når du vil EMT i samarbejde med KS

2. Spil når du vil EMT i samarbejde med KS (i KS)

3. Spil når du vil EMT i samarbejde med KS

7. Spil når du vil EMT i samarbejde med KS (i KS)
9. Spil når du vil EMT i samarbejde med KS (i KS)

10. Spil når du vil EMT i samarbejde med KS
12. Spil når du vil EMT i samarbejde med KS

13. Udgår af Spil når du vil EMT

14. Spil når du vil EMT i samarbejde med KS (i KS)

15. Spil når du vil EMT i samarbejde med KS

17. Det åbne Brønshøjmesterskab i hurtigskak

24. Det åbne Brønshøjmesterskab i lynskak

Juli

1.-31. Sommer lukket

Brønshøj Skak-Forening

Nr. 5 September 1999 49. årgang

Efterårsturneringen 1999

Hermed indbyder BSF til Efterårsturneringen Turneringen spilles med 6 runder Nordisk og inddeles i to grupper ved ratinggrænsen 1700. I begge grupper er der mindst 2 præmiepuljer afhængig af deltagerantallet. Max. 60 deltagere.

Spilletid: 7/10, 14/10, 28/10, 4/11, 18/11 og 2/12. Begge grupper starter kl. 19.00, betænkningstid 40 træk på to timer og ½ til resten af partiet.
Bemærk: Der er rygeforbud i spillelokalet fra 19.00 til 21.00.
Indskud: 115,- kr.
Tilmeldingsfrist: 30. september, indskud betales ved 1. rundes start.
Tilmelding: Carsten Petersen tlf. *3647 3133* (bedst hverdage mellem 20.30-22.00) eller til Niels Erik Andersen, *tlf. 3879 0639* eller *b.s.f@post.tele.dk*

Klubholdturneringen 1999/2000

Husk at tilmelde dig klubholdturneringen. Sidste chance er principielt idag. Skynd dig at ringe til formanden eller at maile.

Pointaktier

Bestyrelsen har fundet på et revolutionerede aktiesystem til støtte af 1. holdets betræbelser på at blive i den bedste række.

En aktie koster 10 kr. for hvert scoret point. De opkræves løbende efter hver spillet runde. Vi fik 24½ point sidste sæson, så du må regne med ca. 250 kr. (forhåbentligt mere) for en aktie.

Halvdelen af det indbetalte beløb vil blive tilbagebetalt til 3 flotte præmier i fordelingen 50 pct., 30 pct. og 20 pct. Jo flere aktier du har købt, des større chance for at vinde en præmie.

Aktier kan tegnes hos formanden.

Brønshøj Skak-Forening

Frederikssundsvej 118A
2700 Brønshøj

Juniorskak torsdag kl.15.30-17.00
Seniorskak torsdag fra kl. 19
Kontigent, giro 310-8651

Formand og redaktør
Carsten Petersen
Næsborgvej 40, st.th.
2650 Hvidovre
Tlf. 3647 3133
b.s.f@post.tele.dk

Kasserer
Niels Erik Andersen
Dybendalsvej 52, 1.tv.
2720 Vanløse
Tlf. 3879 0639

Sekretær
Mads Thor Madsen
Frederikssundsvej 23, 1th
2400 København NV
Tlf. 3888 8006
mtm@ds-data.dk

Juniorleder og redaktør
Asger Paaske
Australiensvej 28, 4th
2100 København Ø
Tlf. 3920 0584
asger.paaske@skolekom.dk

Bestyrelsesmedlemmer
Per Sørensen
Augustvej 134
2730 Herlev
Tlf. 4484 4076

Sven Damgaard
Smedetoften 34, 4.tv.
2400 København NV
Tlf. 3810 0723

Jannick Jensen
Hvidovrevej 86, 1. mf.
2610 Rødovre
Tlf. 3670 8041

Udgivet: 23. september 1999
Næste nr: 28. oktober 1999

Brønshøjmesterskabet

Af Nikolaj Palm

Mine eksamener er overstået, hvormed der blevet tid til et par ord om det for længst afsluttede Brønshøjmesterskab 1999 samt divisionsturneringen 1998-99. Samtidig vil jeg benytte lejligheden til at vise nogle partier, der omhandler åbningen Stonewall. Stonewall er ikke en åbning for de spillere, der absolut skal være med på moden, til det er åbningen for gammel, og yderligere er det mig bekendt sjældent, at der forekommer nye epokegørende ideer for både hvids og sorts side. Dette betyder, at det er op til én selv at finde nye strategiske muligheder, hvilket har en charme.

Slutstillingen vidner om, at den sympatiske Skousen var os andre overlegne. 7½ af 9 er en flot score, hatten af for Skousen. Skousen spillede en flot turnering og var kun i tabsfare mod Peter B. Petersen og undertegnede. I skrivende stund kan det stadig irritere mig, at jeg ikke vandt partiet mod Skousen. Partiet er et klassisk eksempel på den salgs partier der vindes 9 ud af 10 gange, hvor den tiende gang selvfølgelig er den der tæller.

Hvid: Nikolaj Skousen **Øbro 2158**
Sort: Nikolaj Palm **BSF 2198**

4. runde

1. Sf3, d5 2. g3, e6 3. Lg2, c6 4. 0-0, f5 5. d4, Ld6 6. c4, Sf6 7. b3 En anden mulighed er 7. Lf4. se Daniel V. Peder-

sen – Nikolaj Palm), **De7 8. Lb2** De foregående træk er ganske velkendt teori. Ifølge min encyclopædi foreslås nu 8. .., 0-0 9. Dc2, Ld7 10. Se5, Sa6 11. Sd2, Le8 12. Sdf3, Lh5 13. a3, Tac8 14. b4, Sb8 15. Lc1, Se4 med en lille hvid fordel. Men selvfølgelig er der også andre muligheder. **8. .., Sbd7!? 9. Sbd2, Se4** Både hvid og sort har efterhånden fået udviklet brikkerne, og det er nu blevet tid til at se på hvilke strategiske planer, parterne skal spille efter. Generelt kan det siges, at hvid skal forsøger at lirke sort stilling op via dronning fløjen. Dette kan foregå ved at placere tårnene på b og c1 samt spille bønderne fremad. Foretager sort sig intet, vil hvid få tæring at spille på, hvilket i sidste ende fører til et sammenfald af den sorte stilling. Men nu er det at sort sjældent ikke foretager sig noget. Sort har to muligheder. Enten kan sort søge at imødegå hvids fremmarch på dronningfløjen, eller også kan sort vælge at sætte ind på kongefløjen. Sidstnævnte bør vælges af de spillere, der ikke har tålmodighed til at spille på modstanderens præmisser. I de efterfølgende partier skal vi se eksempler på begge spillemåder. Dette parti tager derimod en drejning, der betyder, at ovennævnte strategiske planer ikke bliver øjensynlige med det samme. Skousen vælger følgende. **10. Se5,** I partiet Skousen – Truelsen klubbladet marts 1999 valgte Skousen nogenlunde samme opstilling og vandt senere partiet. Der var dog den forskel, at idet hvid spillede sin springer ind på e5, havde hvid inden fået byttet de sortfeltede løbere. **10. .., Sxe5 11. dxe5, Lc5 12. e3, 0-0 13. De2, Ld7 14. f4, Le8 15. Tfd1,** Fra Skousens parti mod Truelsen kunne jeg forstå, at Skousen kunne finde på at angribe på kongefløjen i denne slags stillinger. Derfor ville det være godt at komme hvid i møde, og få skabt noget plads at spille på. Derfor følgende. **15. .., g5 16. Sxe4, fxe4** Ikke dxe4 da d6 bliver meget svag, når hvid får byttet den sortfeltet løber. **17. Kh1, Lg6 18. cxd5, cxd5 19. Tac1, b6 20. Tc2, Tad8 21. Ld4?!,** En klassisk problemstilling er opstået. Begge har en del bønder i centrum, og der er mulighed for at få afviklet nogle brikker, men hvordan skal det foregå. Kan der skabes en fribonde?

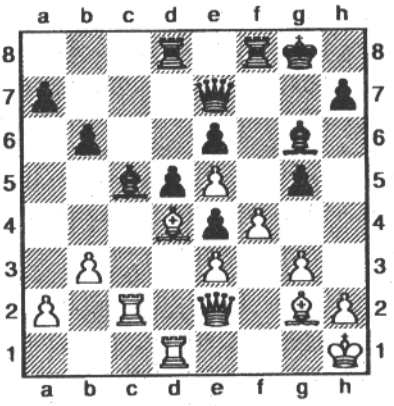

Partiet fortsatte som følger. **21. .., gxf4 22. exf4, Lxd4 23. Txd4, Tc8!** Sort har en stor fordel. Trods hvid og sort har samme antal bønder, har sort to bønder, der har fri bane til forvandling, hvilket er en konsekvens af hvids 21. Ld4. Derudover tvinges hvid til at bytte brikker af, hvilket giver bønderne større chancer for at nå det forjættede land på 8. række. **24. Txc8, Txc8 25. Lh3, Td8 26. Lg4,** Vi er nået frem til det tidspunkt, hvor sort skal søge at realisere sin gode stilling til

gevinst. Dette kræver en mindre om rokering af brikkerne. Desværre er tidnøden også begyndt at vise sit grimme væsen, hvilket resultere i, at der i resten af partiet fremkommer visse tvivlsomme træk fra begge sider. **26. .., Kf7 27. b4, Dc7 28. Td1, d4 29. Lh5, e3 30. Lf3, Dc2 31. Da6, Td7 32. Db5,** Nå den gik ikke derfor tilbage igen **32.. , Td8 33. Da6, d3??** Trækket må vurderes som et af partiets dårligste. Jeg overså simpelthen hvids simple fortsættelse **34. Dxa7+, Kf8 35. Dxb6,** Ups! Der truer jo både på d8 og e3. Sikke en overseelse. **35. .., Ke7 36. Dxe3,** Fra at have en klar gevinst er jeg nu en hel del bønder bagud. Lyspunkt er dog, at hvid ligeledes er i tidnød og har svært ved at finde de bedste træk i stillingen. Sort skal derfor søge at sætte hvid i vanskeligheder med det oplagte træk. **36. .., d2** Truer Td3 med planen Td3xf3 **37. Dc5+??,** Trækket virker naturligt. Hvid har en kraftig overvægt i bønder og kan roligt søge at bytte dronningerne, trods det skulle koste en kvalitet. Men faktisk kan sort nu vinde partiet. At jeg ikke vandt, er mig en stor skuffelse, men jeg var på dette tidspunkt så skuffet over ikke at have afgjort partiet tidligere, hvilket resulterede i, at jeg ikke holdt hovedet koldt og så gevinstplanen. **37. .., Dxc5 38. bxc5, Lc2 39. Kg2,**

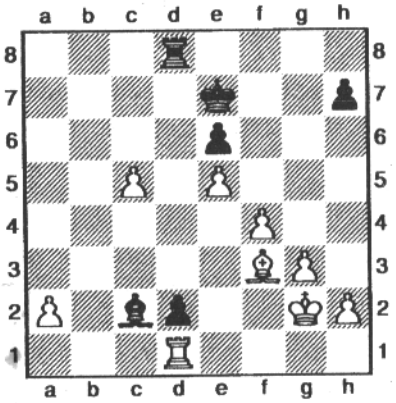

39. .., Lxd1?? Meget, meget, meget dårligt!!!!! Selvfølgelig skulle jeg spille Td3. Hvid kan ikke forhindre, at sort får forvandlet sin bonde, hvilket minimum koster hvids løber. Hvorvidt det derefter er let vundet for sort kan diskuteres, men sikkert er det, at sort har gode gevinstmuligheder. **40. Lxd1, Ta8 41. Kf2, Txa2 42. Ke2, Kd7** Tidnøden er nu overstået, og vi valgte at tage Remis. Dog må det siges, at hvid sandsynligvis har de bedste chancer. Partiet skulle senere vise sig at have stor indflydelse på, hvem der vandt turneringen. Kedeligt – tror jeg.

I turneringen spillede jeg flere gode partier. Det synes man ofte når man vinder.

HVID: NIKOLAJ PALM BSF 2198
SORT: OLE ILLUM BSF 2010
8. runde
1. d4, e6 2. c4, f5 3. Sc3, Sf6 4. Sf3, d5 5 Lg5, c6 6. Dc2, Ld6? Sorts træk er naturligt i Stonewall, men er ikke godt i denne stilling.

Tilbage i 1996 i 1. division havde jeg denne stilling med de sorte brikker mod IM Steffen Pedersen. Dengang kom jeg ud i et frygteligt "uvejr". Da jeg vidste, at Ole Illum gerne vælger denne opstilling mod 1. d4, kunne jeg passende bruge samme våben, som Steffen Pedersen brugte i partiet mod mig selv. Man lærer jo af sine fejl. **7. Lxf6!, gxf6** 7. .., Dxf6 8. cxd5, exd5 9. Sxd5, cxd5 10. Dxc8+ **8. e3, a6** Partiet IM Steffen Pedersen – Nikolaj Palm fortsatte som følger: 8. .., Tg8 9. g3, a6 10. Ld3, b5 11. c5, Lc7 12. h3, h6 13. Se2, Dc7 14. 0-0-0, Sd7 15. g4, fxg4 16. hxg4, Sf8 17. Tdg1, Dg7 sort står presset, og mod Steffen bliver det ikke nemmere. Steffen vandt da også partiet. Men vigtigt var det, at jeg kunne bruge temaerne fra den fremgangsmåde Steffen havde valgt. **9. c5, Lc7 10. Ld3,** Hvorfor er det, at hvid står bedst? Selvfølgelig har sort fået løberparret foræret, men i denne stilling har sort meget vanskeligt ved at udvikle sine brikker. Sort bonde på e6 skal senere spilles til e5, hvormed der løsnes op for løberen på c8. Men bondefremstødet har lange udsigter, da bonden på f5 vil blive svag.. Hvid har en stor terrænovervægt, der giver mulighed for at udvikle brikkerne hurtige end sort, og der kan igangsættes et angreb. Yderligere vil sort få vanskeligheder med at finde en fornuftig placering til kongen. **10. .., Ld7?** Forklaring på hvorfor dette træk er dårligt følger senere. **11. h3, Ke7** Trækket er næppe det bedste, men sort forsøger at få sin løber udviklet via d7-e8-g6. Kongens placering i centrum kan umiddelbart virke sikker, men hvid kan til enhver tid angribe kongen ved at spille sin e-bonde fremad. **12. 0-0-0, Dg8** Efter partiet mente Ole, at sorts stilling ikke var så dårlig som så. Dette er jeg absolut ikke enig i, og det kan ikke anbefales, at læseren af dette ser op til den måde sort spiller på. **13. g4, f4** Dette træk havde jeg ikke gjort de store tanker om. Jeg var af den overbevisning, når trækket gav hvid mulighed for at spille 14. e4, måtte det være dårligt. I stedet brugte jeg en halv time på at finde et modsvar på 13. .., fxg4. Jeg nåede frem til følgende varianter: 13. .., fxg4 14. hxg4, Dxg4 15. Sh4, Dg7 (15. .., Tg8 16. Lxh7, Tg5 17. f4, Th5 (17. .., Tg7 18. Se2 med gevinst, der truer Tdg1) 18. Thg1, Txh4 19. Txg4, Txh1+ 20 Sd1) 16. Tdg1, Df8 (16. .., Df7 17. Sg6+) 17. Lxh7, Le8. Hvid står bedst, dog uden oplagte gevinstvarianter. **14. e4, Le8 15. Db3,** Det viser sig nu, at sorts træk 10. .., Ld7 var en fejl. Sort skulle havde fået sin springer over til kongefløjen, inden løberen skulle til kongefløjen. Var springeren kommet til kongefløjen tidligere, kunne sort nu dække sin bunde med Tb8. I stedet må tårnet vælge den

strategis dårligste placering på a7. **15. .., Ta7** I sit forsøg på at fremtvinge en gevinst, kan hvid vælge at presse sort i centrum, direkte mod kongen, eller gå af bagvejen via kongefløjen. Jeg valgte sidstnævnte mulighed. **16. Thg1, h6 17. h4, Sd7 18. g5, fxg5 19. hxg5, h5** 19. .., hxg5 20. exd5, exd5 (20. .., cxe5 21. Sxg5, Th5 22. Sxe6, Dxe6 23. Tdg1, Le5 24. Sxd5, Kf8 25. dxe5) 21. Tde1+, Kd8 22. Sxg5, Kc8 23. Se6, Df7 24. Sxc7, Kxc7 25. Lg6, Dxg6 26. Txg6 **20. Sh4, Kd8 21. Sa4, Dg7** Sort har svært ved at få brikkerne i en ordentlig position, og med mit næste træk - **22. e5,** - vælger jeg at lukke stillingen af i centrum. Dermed har hvid ikke længere mulighed for at angribe i centrum, men i stedet kan der sættes et angreb ind mod sorts bonde på f4. **22. .., Sf8 23. Dc2, Kc8 24. Dd2, Sg6 25. Sxg6, Lxg6 26. Lxg6, Dxg6 27. Dxf4, Ld8 28. Sb6+, Kc7** Sort burde måske have spillet 28. .., Lxb6 men stillingen er håbløs for sort **29. De3, Tf8 30. f4, a5 31. a4, Tf7 32. Dd5, Tf5** Selvom trækket er nærliggende havde jeg ikke skænket det en tanke. I stedet bruge jeg tid på følgende variant: 32. .., Dxd3 33. Txd3, Txf4 34. g6, Tf8 35 Tf3!, Txf3 36. g7 med gevinst. **33. Tdf1, Dg7 34. Dh3, Df7 35. Dh4, Ta6 36. Tf3, Dg6 37. Th3, Dg7 38. Dxh5, Txf4 39. Dh7, Tf7 40. g6, Kb8 41. Dxg7, Txg7 42. Th8, Kc7 43. Th7, opgivet. 1-0**

Her er de resterende partier fra Brønshøjmesterskabet 1999, som endnu ikke har været bragt.

HVID: LARS NILSSON 1996
SORT: PETER B. PETERSEN 2205
[ECO "A00"]
{Uden kamp} 0-1

HVID: STEEN PETERSEN 2159
SORT: JENS HARTUNG NIELSEN 2182
[ECO "B45"]
1. e4 c5 2. Sf3 Sc6 3. d4 cxd4 4. Sxd4 Sf6 5. Sc3 e6 6. Sdb5 Lb4 7. a3 Lxc3+ 8.Sxc3 d5 9. exd5 exd5 10. Ld3 O-O 11. O-O d4 12. Se4 ½-½

HVID: NIKOLAJ SKOUSEN 2158
SORT: LARS BECH-HANSEN 2101
[ECO "B07"]
1. e4 d6 2. d4 Sf6 3. Sc3 g6 4. Lg5 Lg7 5. f4 O-O ½-½

HVID: ROGERTHOMSEN 2030
SORT: NIKOLAJ PALM 2198
[ECO "C47"]
1. e4 e5 2. Sf3 Sc6 3. Sc3 Sf6 4. d4 exd4 5. Sd5 d6 ½-½

HVID: OLE ILLUM 2010
SORT: EJNAR ANDERSEN 2039
[ECO "A25"]
1. c4 e5 2. Sc3 Sc6 3. g3 f5 4. Lg2 Sf6 5. e3 f4 6. exf4 exf4 7. d4 Lb4 8. Lxf4 O-O 9. Sge2 d6 10. O-O Lg4 11. Dd3 Lxc3 12. Sxc3 Dd7 13. Tae1 Lh3 14. Te2 Lxg2 15. Kxg2 Sh5 16. Ld2 Dg4 17. f4 Tae8 18. Txe8 Txe8 19. h3 Dd7 20. Sd5 Df7 21.Lc3 Sd8 22. Se3 Se6 23. f5 Sg5 24. g4 Sf6 25. d5 Sge4 26. Ld4 Sd7 27. b3 Sec5 28. Dd2 Sf6 29. Df2 Sce4 30. Dh4 c5 31. dxc6 bxc6 32. g5 Sd7 33. f6 Sd2 34. Tf4 c5 35. fxg7 De6 36. Sg4 cxd4 37. Sh6+ Kxg7 38. Sf7+ Kg6 39. Dxd4 e2+ 40. Tf2 De4+ 41. Dxe4+ Sxe4 0-1

1. Division 1998-99

Af Nikolaj Palm

En artikel omhandlende divisionsturneringen 1998-99 kan virke malplaceret her flere måneder efter, turneringen er afsluttet. Men som nævnt tidligere er der først nu blevet tid til at skrive dette mesterværk, grundet eksamener.

For godt et år siden sad jeg ligeledes en lørdag aften og skrev en artikel om holdets bedrifter i sæsonen 1997-98. Dengang kunne jeg skrive om vores fantastiske oprykning: Denne gang var der ikke mulighed for oprykning, men derimod lykkedes det 1. holdet at blive i 1. division, og det kan der ikke skrives nok om.

Følgende er derfor en artikel om, hvorledes jeg efter sæsonens afslutning husker den forgangne sæson med dens højdepunkter og skuffelser. Der skal tages højde for, at der ikke altid vil forelægge en fuldstændig objektiv vurderinger af episoder samt partierne i de 7 holdkampe.

Fra pessimisme til optimisme

Det er sommer, og som jeg her et år efter husker det, pisker regnen ned, og KS sommerskak er i gang. Selvfølgelig skulle tiden derfor bruges som tilskuer ved denne turnering. Man kunne jo lære nogle tricks. Som året før var der flere personer, der var så venlige at gøre mig opmærksom på, at Brønshøj vil få en svær sæson i 1. division. Det var som om disse personer, der mente, de kunne forudse Brønshøjs skæbne, følte de havde opfundet den elektriske pære. Jeg derimod var af den opfattelse, at det selvfølgelig ikke krævede det store matematiske talent for at nå frem til den erkendelse, at Brønshøj med et væsentligt lavere rating gennemsnit end de øvrige 7 hold i den kommende 1. division, ville få en særdeles vanskelig sæson. På den baggrund blev jeg ekstra irriteret over alle disse personer, der absolut skulle fortælle mig, at Brønshøj var sikker på nedrykning. Men min pessimisme blev i løbet af turneringen vendt til optimisme.

Under turneringen talte jeg med Bjørn Brinck omkring hans planer for den kommende sæson. Det faldt så heldigt ud, at Bjørn endnu ikke havde bestemt sig for, hvor han skulle spille, så da jeg foreslog ham at vende tilbage til landet bedste række og repræsentere Brønshøj, slog Bjørnen til. Dette gav mig en tro på, at vi nok skulle få visse chancer i den nye sæson. En forstærkning på blot en enkelt plads lyder ikke af meget, men udover at Brincken er en aldeles sympatisk person at have på holdet, er han stadig en kapacitet med en vis respekt. Netop en type der var nødvendig i toppen af holdet for, at vi kunne klare os i 1. division.

Direkte mod guldet

Sikke en tur vi har haft åhhh ja åhhh ja åhhh, og sådan kunne jeg blive ved. 5½ - 2½ over Sydøstfyn. Et resultat der går direkte ind på top 5 skalaen over Brønshøjs flotteste resultater gennem tiden. Lad os lige opsummere de bedste resultater gennem de seneste år.

Brønshøj - K41 4 - 4
Kampen hvor K41 havde Danielsen, Schandorff og B.B. Clausen på de første tre brætter.

Brønshøj - Frederiksberg 6 - 2
Holdet hvor ikke en eneste spiller havde under 2200 i rating.

Brønshøj - Espergærde 4 - 4
Sæsonen hvor Espergærde senere blev danmarksmester, og vi var de eneste, der kunne spille lige op med dem.

Brønshøj – Sydøstfyn 5½ - 2½
Fra kampen mod Sydøstfyn erindrer jeg specielt, hvorledes Høi i kraftig tidnød snød Schandorff for et helt point.

Et weekendophold i det jyske

Hvad der kan være både en fordel og en bagdel er, at der i 1. division spilles to dobbeltrunder i løbet af sæsonen. Fordelen er at der bliver tid til at mødes med ens holdkammerater under andre forhold end de sædvanlige, samt at der bliver mulighed for at gennemgå og diskutere dagens runde på et mere dybere plan. Bagdelen er som Peter Heine Nielsen berører i sine artikler i Skakbladet, at holdene kan rammes af afbud der koster dyrt, i det der spilles to runder i løbet af én weekend.

Afbud blev vi som bekendt også ramt af. Høi skulle til barnedåb om lørdagen, og kunne derfor kun spille søndag. Set i det lys var det som i 1. runde et fantastisk resultat vi opnåede i 2. runde mod Nordre. 4-4.

I runden mod Nordre havde jeg den fornøjelse at spille med min gode ven Jens Kjeldsen. Jens var for nogle år siden en af Danmarks mest lovende spillere, men efter IM titlen kom i hus har han ikke brugt den store energi på skak. Partiet blev måske ikke særlig velspillet, men yderst interessant. For læseren vil det fremgå, at jeg med de sorte brikker opnåede en klar gevinststilling under partiet, men desværre ikke fik udnyttet stillingen. Specielt i tidnøden omkring træk 35 til 40 fik Jens reddet et halv point. Men det er vil også det, der kendetegner styrkeforskellen mellem spillere. Den bedste får remis i de dårlige stillinger og vinder de gode stillinger.

Hvid: IM Jens Kjeldsen Ndr. 2431
Sort: Nikolaj Palm BSF 2198
1. division 1998-99, 2. runde.
1. d4, d5 2. c4, e6 3. Sc3, c6 4. Sf3, f5 5. Lg5, Sf6 6. e3, Jens fortalte mig efter partiet, at han ville spille på samme måde, som Steffen Pedersen havde gjort to år tidligere i partiet mod undertegnede. Jens må dog have husket forkert, idet at Steffen ikke spillede e3, men som tidligere vist Dc2. Havde Jens spillet Dc2, kan jeg forvisse læseren om, at jeg ikke ville spille Ld6. **6. .., Ld6 7. Ld3, 0-0 8. Dc2, De8** Planen er selvfølgelig, at sort skal have sin dronning over på kongefløjen. Derfra kan den så angribe,

når hvid rokere kort. **9. Lxf6, Txf6 10. 0-0-0?!,** Jeg mener, at hvid burde havde spillet Se5, men Jens kan lige som jeg godt lide at angribe. Med modsatte rokeringer er der nu lagt op til angreb på hver sin fløj. Men hvem kommer først?

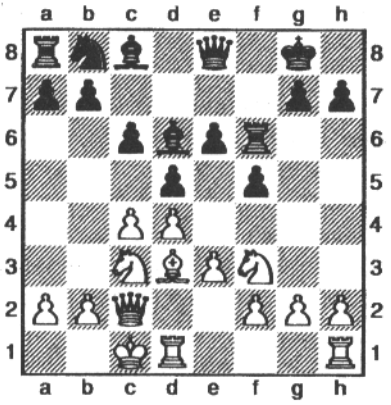

10. .., dxc4! Trækket er tildels naturligt. Der bliver nu mulighed for, at sort kan spille 3-4 træk, der alle er naturlige og udvikler stillingen, uden at hvid foretager sig de store ting. Bagdelen ved den sorte stilling er de svage bønder på e6 og f5. Disse kan let blive angrebet via hvidt bondefremstød på e4 og g4. **11. Lxc4, b5 12. Ld3, Sa6 13. Dd2, Sb4 14. Lb1, Sd5 15. Sxd5, exd5 16. g3,** Et af dens slags træk som måske er nødvendige at spille, da sort senere kunne spille f5-f4 og dermed enten få en god løber på f4 eller efter fxe3 give hvid en dårlig bunde på e3. Men det kan konstateres, at det ikke er et træk, der spilles med nydelse. Stillingen opfordre til hurtig angreb på modstanderens kongestilling, og g2-g3 er jo ikke lige frem et angrebstræk. **16. .., a5 17. Ld3, b4 18. Kb1, Ld7 19. h4, De7 20. Tc1, Tff8!** Rent faktisk et godt træk. I stillingen kan man forfalde til at tumle frem med bønderne uden at få de tunge officerer med. **21. Sg5, a4 22. De2,** I denne stilling valgte jeg at fordybe mig i lange varianter. Dette resulterede i, at de næste 5 træk alle kunne spilles med sikker hånd. At se 5 træk frem lyder ikke af meget, men i denne stilling kan blot et enkelt eller to være vanskeligt. Det er åbenlyst, at hvids næste træk vil være Dh5, men hvad betyder det for sort? Skal der tumles videre med bønderne, eller skal der garderes med De8? Jeg valgte følgende. **22. .., b3 23. Dh5, h6 24. Dg6, hxg5 25. hxg5,** Så vidt jeg husker, mente Jens, at jeg på et tidspunkt skulle have spillet a4-a3. Desværre erindrer jeg ikke præcis, hvornår dette træk skulle være spillet. Men havde jeg her valgt at spille 25. .., a3 var det gået galt. Hvid kan nu spille 26. Th8+!!, Kxh8 27. Dh5+, Kg8 28. g6 ikke særlig behageligt for sort, vel. I stedet valgte jeg **25. .., bxa2+ 26. Kxa2, De6 27. Dh5, Tfb8 28. g4,** Dette træk havde jeg desværre ikke fået med under mine lange analyser ved træk 22. Og som læseren har kunnet observere, var der ingen vej tilbage, efter jeg valgte at spille 22. .., b3. **28. .., fxg4 29. Dh7+, Kf8 30. f4,** Og den dér havde jeg vist heller ikke fået med. Nu bliver der for alvor åbnet op for sorts stilling. Men det holder vist lige for sort. **30. .., gxf3 31. Tcf1, Ke8 32. Txf3, Kd8 33. Dxg7, Kc7 34. Lf5, De7 35. Th7,**

Det er nu, sort skal vinde partiet. Spørgsmålet er bare, hvorledes skal brikkerne afvikles?

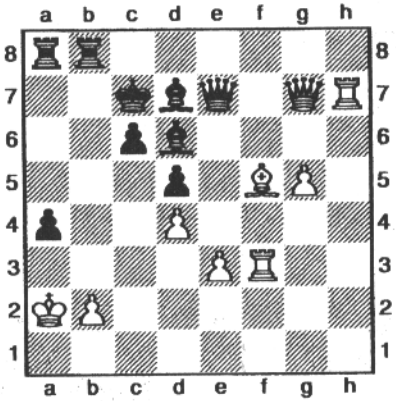

35. .., Lxf5! Havde jeg her valgt 35. .., Dxg7 ville det være gået helt galt, da hvid da kunne spille 36. Txg7, Td8 37. Lh3, Kc8 38. Txd7, Txd7 39. Tf7, Ta7 40. g6 og bunden går lige i mål. **36. Txf5,** 36. Dxe7, Lxe7 37. Txe7, Kd6 med klar gevinst for sort. **36. .., Dxg7** En anden interessant mulighed var 36. .., a3 hvor det korrekte svar for hvid er 37. b3. **37. Txg7+, Kb6 38. Tg6, Lb4?** Endnu en gang ville 38. .., a3 have været mere korrekt. Fortsættelsen kunne da være blevet 39. b3, Td8 40. Tff6, Kc7 efterfulgt af Td7 og Tf8. I stedet overså jeg, at der hang en bonde på d5. **39. Txd5, Te8 40. Tf5, Txe3 41. Tff6, Tc8 42. d5, Te5** hvorefter jeg tilbød **remis,** hvilket Jens selvfølgelig modtog. Hvorvidt jeg skulle forsøge at spille videre, er jeg stadig i tvivl om. Under partiet brugte jeg 40 minutter på det sidste træk, og da jeg ikke kunne finde en direkte gevinstplan, mente jeg, det var meget naturligt at tilbyde remis. Samtidig betød det, at holdet fik et særdeles vigtigt matchpoint. På færgen hjem fandt vi heller ikke nogen direkte gevinst, men i skrivende stund har jeg vanskelig ved at finde nogle forsvarsmuligheder for hvid, hvis følgende var sket. 43. Txc6+, Txc6 44. Txc6+, Kb5 45. g6, Txd5 46. Tc7, Tg5 47. Tb7+, Kc4 48. g7, Tg2 49. Tc7, Lc5 50. Kb1, Kd5! med planen Ld4. Hvid kommer til at give bunden på g7, hvorefter sort kan sætte et angreb ind mod den anden bonde. Det bør vinde. Men den variant så jeg desværre ikke. Faktisk ret dårligt. Det kunne have sparet os fra en senere omkamp.

3. rundes kamp mod de regerende mestre fra Gistrup blev et hæderligt nederlag på 5-3. Ikke mere om den kamp.

Når klappen går ned!

Alle prøver vi i løbet af vores "skakkarriere" at være ude for fænomenet, at "klappe går ned". Nogle er dog så heldige, at det sker i partier, der kun har en ringe betydning. For andre er det i de partier, hvor man har mulighed for at hjemføre et af de store resultater i karrieren. Sidstnævnte var desværre, hvad der hændte for undertegnede i 4. rundes kamp mod Nykøbing F. Jeg var kommet godt fra start mod IM Erling Mortensen, men i overgangen mellem midtspil og slutspil lavede han nogle smarte kombinationer, der kostede mig nogle bønder. Derfor endte jeg i, hvad der lignede et håbløst slutspil. Jeg kæmpede dog videre, og fik efterhånden en stilling der trods bønder i undertal lignede mere og mere en remis. Vi kommer ind efter 53. træk. Erling har netop spillet Kg4. Hvids konge er centralt placeret, og sort har svært ved at få sin konge med i spillet. Sorts tårn er tvunget i

defensiv, idet tårnet skal dække bonden på d6. Jeg var her godt tilfreds, og pludselig så jeg vejen til den "sikre" remis.

HVID: NIKOLAJ PALM BSF 2198
SORT: ERL. MORTENSEN NykF 2460
1. division 1998-99, 4. runde.

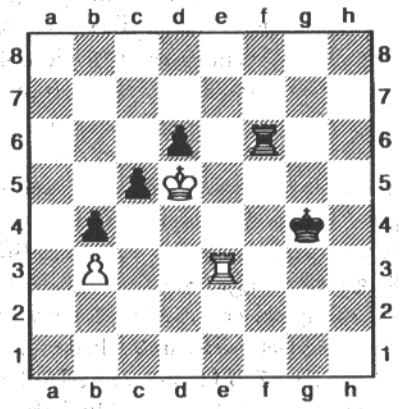

54. Te4??, En skandale. Selvfølgelig skulle jeg spille Te2, og derefter blot vente på at sort ville forcere. Nu er det derimod tabt. Men faktisk troede jeg, at jeg havde set en remisvariant. Forklaring følger. **Tf4 55. Txf4, Kxf4 56. Kd6, c4 57. bxc4, b3 58. c5, b2 59. c6, b1-D 60. c7, Db7** Erling kunne også spille Df5 efterfulgt af Dc8. **61. Kd7, Ke5 62. Kd8, Kf6 63. c8-D, De7++ 0-1.** Hvordan kunne det ske, at jeg overså Erlings relative lette afslutning?

1. Jeg overså 60. .., Df5
2. Jeg beregnede, at den hvide konge var for langt væk til, at jeg ville blive sat mat, når jeg forvandlede bonden til dronning.

Efter dette partis afslutning overbeviste jeg mig selv om, at selv Kasparov laver fejl, men nok ikke i denne kategori.

I øvrigt tabte vi kampen, men dog skal Steens fremragende gevinst over Andreas Bang fremhæves. Partiet kan ses i et af de tidligere klubblade.

Endnu en klap gik ned!

I 5. runde stod der Espergærde på menuen. Som de fleste ved, spillede Espergærde gennem hele sæsonen med et hold, der var langt under den standard, deres oprindelige startopstilling viste. Også i kampen mod os, var de ramt af flere centrale afbud. Bl.a. fra Nick De Firmian. På den baggrunden var nederlaget på 4½-3½ en skuffelse. Og det kunne være blevet større, hvis ikke det lige var fordi, Asgers modstander på 8. bræt lavede en brøler i størrelsesordenen med skomagermatten. Jeg erindrer ikke om partiets afslutning er vist i klubbladet, hvis ikke bør afslutningen straks bringes i næste nummer, til skræk og advarsel, for hvor hurtigt en sikker gevinst kan smides væk, hvis ikke man lige tænker sig om en sidste gang inden man udfører sit dødsstød.

Nederlag til Skolerne

Ikke nogen stor kamp af Brønshøj. Kun Kaares mirakuløse sejr over Finn Pedersen er værd at huske tilbage på.

Afslutningen

I betragtning af at vores afsluttende kamp mod Århus burde være forholdsvis uinteressant, da hverken vi eller Århus kunne blande sig i medalje kampen, er det en af de holdkampe, der er blevet

skrevet mest om gennem divisionsturneringen mange sæsoner. Situationen var jo, som de fleste husker, ret indviklet. En længere forklaring af, hvor mange point vi skulle have for at blive, hvad der ville ske såfremt det blev uafgjort etc. vil jeg ikke komme nærmere ind på. Sikkert var det, at der blev brugt enorme mængder af energi på at regne de forskellige kombinationer ud. Faktum af resultaterne i sidste runde blev, at vi skulle ud i omkamp mod Nordre om den eftertragtede plads i 1.division. Efter den afsluttende runde er der i Skakbladet blevet diskuteret frem og tilbage, hvorvidt Århus tilbød os 4-4, om det var os, der tilbød Århus 4-4, eller om der overhovedet blev fremsagt noget tilbud. Alt i alt er der så vidt vides aldrig fundet frem til, hvad der egentligt foregik i forbindelse med kampen. Baggrunden for de man rygter skal sandsynligvis findes i det faktum, at næsten alle partierne sluttede i løbet af en time, hvilket gav visse spekulationer fra de andre hold om, at vi havde aftalt resultatet på forhånd. Selve kampen blev ikke den store oplevelse, selvfølgelig grundet, at de fleste nåede at tage remis inden deres partier gav mærkbare fordele til en af parterne. Kun på 8. bræt kom Roger så dårligt fra start, at et remis tilbud ikke kunne accepteres af hans modstander, da dette blev fremsagt. Mit eget parti var det eneste, der fik en længde på over de tre timer.

HVID: DAN. V. PEDERSEN ÅRH 2356
SORT: NIKOLAJ PALM BSF 2198
1. division 1998-99, 7. runde

1. d4, d5 Lad os lige tage den en gang for alle. Hvorfor spille 1. .., d5 når man alligevel vil spille Stonewall? (normalt spilles 1. .., f5 med det samme). Svaret er relativt enkelt. Hvid kan ikke forhindre at sort vælger Stonewall opstillingen (c6, d5, e6, f5) trods f5 ikke spilles med det samme. Ved at vente med at spille f7-f5 forhindrer sort snedige varianter som 1. d4, f5 2. g4 eller 1. d4, f5 2. Sc3, e6 3. e4 osv. Det er ikke sådan at sort behøver at frygte disse varianter, men det er nu alligevel rart ikke at skulle bruge energi på at lære disse varianter. **2. c4, e6 3. Sf3, c6 4. g3, f5 5. Lg2, Sf6 6. 0-0, Ld6** En anden mulighed er Le7. Dette ser vi på senere i partiet Nicolai V. Pedersen – Nikolaj Palm **7. Lf4,** 0-0 7. .., Lxf4 er ikke specielt godt for sort. Hvid får en dobbeltbonde, men en dobbeltbonde i centrum er ok. Dog er der spillet flere partier, hvor denne variant har giver gevinster både for hvid og sort. Jeg mener, bl.a. at Heini Olsen har spillet varianten med sort. **8. Lxd6, Dxd6 9. Sbd2, Sbd7 10. Dc2, Se4** Det mest tematiske træk i denne åbning. Trækket spilles altid, det er jo hele planen med åbningen. Kontrol over e4. **11. Tab1,** I partiet Skousen – Palm forklarede jeg lidt om de strategiske planer, hvid og sort kan gøre brug af i Stonewall. Som jeg nævnte vil hvid ofte forsøge at lirke sorts stilling op via dronning fløjen. Dette er netop ideen bag 11. Tab1. Hvid vil i de næste træk sandsynligvis spille dronningbønderne fremad. Som det ligeledes tidligere er fastslået, har sort nu to muligheder i bestræbelserne på at undgå hvids overfald på dronningfløjen.

1. Sort imødegår hvids fremmarch på dronningfløjen ved at etablere en forsvarsmur.
2. Sort sætter et angreb ind på kongefløjen, og tvinger dermed hvid til at rette opmærksomheden mod et forsvar af kongen.

Hvilken strategi sort skal vælge, har jeg vanskeligt ved at give et entydigt svar på. Flere faktorer spiller ind, såsom temperament, stillingens gennemsigtighed, modstanderens spillestil etc.

I dette parti vælger jeg at imødegå hvids angreb på dronningfløjen ved at opstille en forsvarsmur. Baggrunden for ikke at påbegynde et angreb på hvids konge, skyldes at den sortfeltet løber ikke længere er på brættet. Uden denne løber er min vurdering, at det vil blive vanskeligt at få greb om den hvide konge, under et eventuelt angreb. Derfor **11. .., b6 12. b4, Lb7 13. e3, Tac8 14. Tfc1, Tc7 15. Da4,** En vanskelig stilling. Hvorledes befrier sort sig?

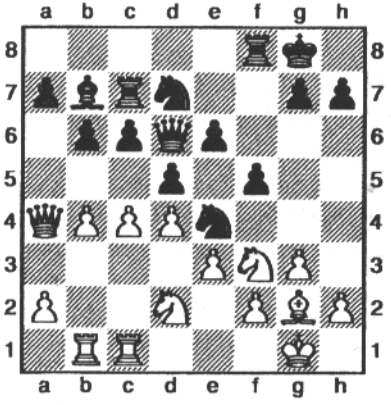

15. .., c5! Det er åbenlyst, at hvid har flere forskellige muligheder. Men jeg vil lade det være op til læseren selv at foretage dybdeborende analyser. Jeg har selv vanskeligt ved at analysere denne stilling til bunds. **16. bxc5, bxc5 17. Da5, La6 18. cxd5, exd5 19. dxc5, Txc5 20. Txc5, Sdxc5 21. Sd4, Sb7 22. Sxe4, fxe4 23. Da4, Remis.**

Og hvorfor så det? Holdkampen var jo meget speciel. Da vi blev enige om remis, var de andre partier færdigspillet, og det så ud til at både Århus og Brønshøj kunne klare en overlevelse i 1. division, hvis vi røg fredspibe. Senere skulle det så vise sig, at idet Espergærde i kampen mod Nordre spillede remis i en gevinststilling og fik remis i en tabt stilling, måtte vi ud i omkamp med Nordre om at forblive i landets bedste række.

Le final

Moralen inden denne omkamp var selvfølgelig i top. Aldrig før havde Brønshøj været så tæt på at forblive i 1. division (det siger vel sig selv, grundet vi kun en gang tidligere har været i 1. division og stort set blev spillet af brættet). Alligevel erindrer jeg, at jeg på vej til Fyn, hvor kampen skulle spilles, sad med en mindre irritation over, at vi var havnet i denne omkamp. Gang på gang så jeg for mig, de halve point jeg i løbet af sæsonen havde smidt væk. Havde jeg da bare vundet over Jens Kjeldsen i 2. runde, havde jeg da bare holdt remis mod Erling Mortensen, havde jeg da bare holdt en lille bitte remis mod Henrik El-Kher, han er jo så meget yngre end jeg etc. Nu skulle vi i stedet ud i en nervepirrende omkamp.

En omkamp har alt hvad man kan ønske sig indenfor holdskak. I de normale holdkampe i løbet af sæsonen er det ikke nødvendigt at følge intenst med i de andre partier. Selvfølgelig ser man, hvorledes de forskellige partier udvikler sig, men du er ikke direkte bundet til at indrette dit eget spil efter dine holdkammeraters stillinger. Men i en omkamp skal man hele tiden være informeret om, hvorledes kampen udvikler sig. Hvad der menes med dette, vender jeg tilbage til i nedenstående parti.

HVID: NICO. V. PEDERSEN ÅRH 2384
SORT: NIKOLAJ PALM BSF 2198
1. division 1998-99, omkamp

1. d4, d5 2. c4, e6 3. Sc3, f5 4. g3, Sf6 5. Lg2, c6 6. Sf3, Le7 Som vi tidligere har set, valgte jeg i partiet mod Nicolais bror Daniel, at placere løberen på d6. Det er ikke en fejl at placere den på d6, men selvfølgelig regnede Nicolai med den placering, derfor vælges en anden opstilling. **7. 0-0, 0-0** Alt sammen almindeligt teori. **8. Dc2,** Dette er sikkert spillet flere gange før, men det er ikke at finde i min encyklopædi. Derimod foreslås træk som Se5, Db3, Tb1, b3 Lf4 og Lg4. I sidste ende er der nok bare tale om trækomstillinger. **8. .., Se4 9. Tb1, b6 10. b4, Lb7 11. c5?!,** Jeg mener ikke trækket er godt. Hvid giver sort muligheden for at få afklaret spillet på dronningfløjen. I stedet skal hvid vente med at bekende kulør. **Sbd7 12. Lf4, g5 13. Le3, Lf6 14. Sxe4, fxe4 15. Sd2, De7** Jeg mener, at sort minimum har udlignet. Yderligere har hvid brugt ca. 1.20 time, hvilket sætter ham under pres. På nuværende tidspunkt ser det ikke for godt ud på de andre brætter. På flere af brætterne er vi kommet dårligt fra åbningerne. Høi står som ofte presset med de sorte. Men ingen panik. Tilbyder han remis, tager Klaus Berg sikkert imod. Brinck - Kjeldsen er uklart. Kaare får en lektion i, hvorledes skandinavisk spilles. Steen står lidt i underkanten, og det er svært at se, hvorledes han skal oparbejde noget modspil. Peter er i gang med et af de partier, hvor min skakforståelse desværre ikke kan nå ud. Du ved, et af de partier hvor dronningerne bliver byttet af indenfor de første 15 træk, og parterne derefter forsøger at vinde, ved i de næste 40 træk at spille på et af modstanderens svage felter. Min vurdering var, at Peter spillede på noget der lignede remis. Klaus stod rimeligt. Værst så det ud på 8. bræt. Dennis har spillet dårligt med de hvide i en franskmand. Faktisk stod han klart til tab. Tilbage til mit eget parti. Jeg måtte derfor spille på gevinst. **16. f3, exf3 17. exf3, Dg7 18. Sb3, e5 19. Tbd1, Tae8 20. Tf2, h5** Selvfølgelig skal jeg søge at sætte et angreb ind på kongen. Det er bare ikke så ment at finde den rigtige vej til gevinsten. **21. Lh3, g4 22. fxg4, hxg4 23. Lg2, bxc5 24. bxc5, La6 25. Dd2, Kh7 26. Dc2+, e4 27. Dd2, Te6 28. Lf1, Lxf1 29. Tdxf1, Ld8 30. Txf8, Sxf8 31. De2, Tf6 32. Txf6, Lxf6 33. h3,** og den der havde jeg faktisk ikke tænkt over. **gxh3 34. Dh5+, Kg8** Tidnøden er ved at tage fart, **35. Kh2, Ld8 36. Kxh3, Lc7 37. Dg4, Kf7 38. Dxg7+, Kxg7 39. Kg4, Kg6 40. Lf4, Ld8** Godt. Ingen problemer. Tidnøden blev klaret i stor stil. Min første reaktion var, at jeg var kommet frem til en stilling, jeg muligvis kunne vinde, idet min løber er mærkbart bedre end hvids. Men det ville blive svært. Men inden jeg gav mig til at

udtænke en lang plan for, hvorledes jeg kunne forvandle alle mine bønder til dronninger, skulle jeg lige et smut rundt. Høi var blevet færdig. Selvfølgelig havde han tilbudt en remis, som Klaus havde taget imod. Kaare havde mirakuløst vundet over Mads Boe. Det vidste sig, at Mods Boe i sin tidnød, eller var det Kaares, var gået i en familieskak, med det resultat, at han havde tabt en officer. Derefter havde Kaare slået til. Klaus på 7. bræt var kommet ud i et uheldigt slutspil. En dronning og løber mod to løbere og tårn. Men pludseligt opstod der en chance for at afvikle noget materiale, men desværre så Klaus ikke denne mulighed, hvorefter han måtte ned med flaget. Steen havde tabt. Videre til Peter. Partiet var afsluttet, og mon ikke det var blevet remis. For en sikkerheds skyld spurgte jeg Peter. Peter gav mig sit velkendte skæve smil, og fortalte at han da havde vundet. "Flot Peter, men hvordan kunne du vinde, når I stod lige efter åbningen?" sagde den forundrede Nikolaj. "Lige?. Nej, Nina skal spilles som jeg spillede. Nikolaj, fordi dronningerne ikke er på brættet, er det ikke ensbetydende med, at et parti ikke kan finde en vinder", svarede Peter. Og så måtte jeg erkende, at min skakforståelse havde en brist. Dennis på 8. bræt havde mirakuløst vendt sin elendige stilling, til noget der var mindst remis. Det er mig i skrivende stund stadig umuligt for mig at forklare, hvorledes hans modstander kunne smide sin klare fordel væk. Jeg var i tvivl, om hvorvidt Brincken stod godt eller dårligt. På et tidspunkt fik jeg mulighed for at få det afklaret. Brinken stod godt. Måske ikke til at vinde, men mere end nok til at kunne tage remis. Han ventede bare på, at der kom en afklaring på mit parti. Han var i tvivl om, hvorvidt jeg kunne holde remis. Derfor kunne jeg med glæde gøre ham opmærksom på, at det var mig, der havde chancerne, og såfremt vi begge tog remis, skulle Dennis bare holde sit parti, så var oprykningen en realitet. Brinck kiggede forundret. Han troede jo netop, at han skulle holde sit kørende. I stedet kunne han sætte sig mageligt tilbage, og et par træk efter tog Kjeldsen imod remis. Samlet var situationen nu den, at med to partier tilbage stod det 3-3. Men en vigtig faktor var, at vi havde vundet på 4. bræt, hvilket ville give os sejren, såfremt de resterende partier endte remis. Tilbage til mit eget parti. Nu skulle jeg ikke spille på gevinst, derfor bare holde stillingen intakt. **41. Le3, Se6 42. a4, a6 43. Ld2, Lf6 44. Le3, Ld8 45. Lf4, Lf6 46. Le3, Ld8 47. Ld2, Lf6 48. Le3, Ld8 49. Remis.** Hvid kan selvfølgelig ikke vinde. Det er dog heller ikke sikkert at sort kan, men hvorfor bruge tid på det, når jeg bare skulle have remis.

Tilbage sad en meget rolig Dennis. Hans modstander var håbløs bagud, men skulle vinde. Dennis spillede flot og vandt partiet. Hermed kunne vi lade propperne springe og se frem til en ny sæson i landets bedste række.

OG DET VAR BRØNSHØJ OG DET VAR BRØNSHØJ .....

Tak for en god sæson!

Månedens rapport (August)

CARSTEN HØI

Copenhagen Open 1999

Selv om Politiken er sponsor kalder jeg automatisk turneringen Copenhagen Open, da den også bliver benævnt således ude i den store verden. Med 164 deltagere har turneringen vokseværk, hvilket er et godt tegn. Jeg har ofte deltaget i Opens i Tyskland med mellem 200 og 300 deltagere - det er skægt! Netop den sociale sommeratmosfære er vigtig for stemningen.

Jeg synes spilleforholdene er tilfredsstillende på Egmontkollegiet, men selvfølgelig kunne man også tænke sig andre potentielle spillesteder. Før jeg går over til den rent skaklige fremstilling af begivenhederne et stort tak til arrangørerne, der var med til at gøre turneringen til en både spændende og vigtig skakbegivenhed.

Godt nok vandt Baburin og Tiger turneringen med 8½ points, men det var faktisk Nick de Firmians og Sune Bergs turnering. De tabte uheldigvis i sidste runde til de 2 førstnævnte. Sune er eminent godt spillende og nærmer sig efterhånden de 2600 i Elo.

Den eneste negative episode var proklameringen af Peter Larsens IM-norm før 9. runde, der desværre alligevel viste sig ikke at være god nok. Dette fik mig til at tænke på sidste Mogens Palle boksestævne, hvor man i en af kampene først erklærede en forkert vinder, idet man ikke havde talt dommersedlerne rigtigt sammen!

Jeg var rimeligt godt tilfreds, idet jeg vist skulle vinde ca. 15 elopoint og igen være på vej til top 15, men der er stadigvæk langt op til 2500, og jeg lavede nogle slemme brølere undervejs.

1. runde
HVID: CARSTEN HØI
SORT: SVEN DAMGÅRD
Sven havde godt nok luftet muligheden af, at vi skulle spille, men nogen trussel så jeg jo ikke rigtig i det. Partiet her viser det, jeg har vidst i lang tid - vi har flere spillere i klubben som er håbløst underratede og hvis styrke ligger langt højere. Jeg tænker ikke kun på Svenmen faktisk også på Asger, Dennis, Steen, Roger og måske flere. Recepten hedder træning og spil... **1. d4 Sf6 2. c4 g6 3. Sc3 Lg7 4. e4 d6 5. Sf3 0-0 6. h3** i bullen står 6.a3! **6. .. c5 7. d5 Sbd7?! 8. Lg5 a6 9. a4 Da5 10. Sd2?!** Et mere naturligt træk var 10. Ld2! med hvid fordel. **10. .. h6 11. Le3 Te8 12. Le2**

Sf8! Et "lusket træk" der tilsigter g5 samt Sg6 og okkupation af e5. Hvis hvid spiller 13. f4 kommer 13. .. e6! med modspil. **13. 0-0 g5 14. Sb3** Jeg kunne ikke få mig selv til 14. f4 gxf4 15. Lxf4 Sg6 med pænt sort spil. **14. .. Dc7 15. h4?!** En god mulighed var her 15. e5! med hvidt initiativ. **15. .. gxh4 16. Dd2 Kh7 17. f4 Sg4! 18. Lxg4 Lxg4 19. a5?** Bedre 19. Df2! **19. .. Sd7 20. Sc1? f5! 21. S1e2 Tg8! 22. Kh1 Taf8** Sort står til gevinst efter hvids springertræk uden mål og hensigt. **23. Dc2 Dc8!** På vej til h5 for at sætte mat! **24. Tab1** Allerede i tidsnød (ca. 15-20 min.) prøver jeg eneste modspil i b-linjen. **24. .. Sf6 25. b4 Sh5 26. Lf2 h3 27. g3 Lf3+ 28. Kg1 Lxc3!**

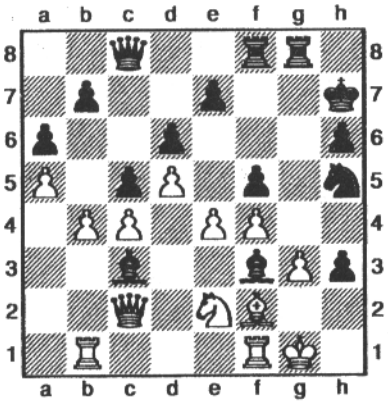

Hvid er knust og spillet ud af banen – 29. Dxc3 Lxe2 eller 29. Sxc3 Sxg3 – jeg prøvede... **29. exf5 Lf6 30. Kh2 Lg4! 31. bxc5 Lxf5** Jeg havde ikke ret lang tid her og så nu at tårnet hang på b1! **32. Db3 Tg6 33. cxd6 Lxb1 34. Dxb1 exd6 35. g4!** Med 1½ minut på uret og med håb om 35. .. Dxg4? 36. Tg1 – nu giver hvid op eller taber på tid efter 35. .. Sg7 36. Tg1 Dxc4 osv. **35. .. Sxf4?? 36. Sxf4** Sven glemte at tårnet på g6 hænger efter 36. .. Le5 37. Dxg6+, synd for han havde 45 minutter! **36. .. Dxg4 37. Dxg6+ Dxg6 38. Sxg6 Kxg6 39. Lg3 Le7?** Bedre 39. .. Tc8! med lille sort fordel. **40. Tb1 h5 41. Txb7 h4 42. Le1** Tårnslutsapillet er remis. **42. .. Te8 43. Lb4 Kf5 44. Kxh3 Ke4 45. Tc7 Kd4 46. Le1 Ld8 47. Lf2+ Kd3 48. Tc8 Th8** 48. .. Te2! Sikkert =. **49. c5 dxc5 50. Lxc5 Tg8?** Trækket var 50. .. Lf6 f.eks. 51. Txh8 Lxh8 52. d6 Lf6 53. d7 Kc4 54. Lb6 Kb5 med remis, idet det er den gale løber. Denne redning havde jeg for øvrigt selv mod Erling Mortensen senere i turneringen! Hvid må prøve 51. Tc6, men det vinder ikke. **51. Le7 Lxe7 52. Txg8 Kc4 53. Tg7 Lc5 54. Tg5 Le7 55. Tg6 Kb5 56. d6 Ld8 57. Tg8! Lxa5** Eller 57. .. Lf6 58. Tf8! med gevinst. **58. Tg5+ opgivet. 1-0**

2. runde – "Den dynamiske bonde på d6."

HVID: MICHAEL MAARUP
SORT: CARSTEN HØI

1. d4 g6 2. c4 Lg7 3. e4 d6 4. Sc3 Sc6 5. Le3 e5 6. dxe5 Sxe5 7. Le2 Se7 8. Sf3 0-0 9. c5! Le6 10. cxd6 cxd6 11. 0-0 Sxf3+ 12. Lxf3 Sc6 13. Lg4 Te8 14. Le2 Da5 15. Dxd6? Bedre 15. Dd2 med god hvid stilling – d6 bonden er tit forgiftet i sådanne stillinger. **15. .. Tad8 16. Dc5** Bedre 16. Dg3. **16. .. Dxc5 17. Lxc5 Td2** Overset af hvid, da han slog på d6. **18. Lb5 Txb2 19. Lxc6 bxc6** og sort vandt dette meget gunstige slutspil – løberparret! **0-1.**

3. runde og 5. runde – succes med Sämischvarianten ...

Den unge englænder David Coleman gik helt galt i byen i 3. runde...

3. runde
HVID: CARSTEN HØI
SORT: DAVID COLEMAN
1. d4 Sf6 2. c4 g6 3. Sc3 Lg7 4. e4 d6 5. f3! b6 6. Le3 c5 7. Sge2 Lb7 8. Dd2 h5 9. d5 Sa6 Bedre at spille springeren til e5 via d7. **10. Sf4 Sd7 11. Le2 Se5 12. Sh3 Lc8 13. Sf2 Sc7 14. h3 f6?! 15. f4 Sf7 16. Ld3** Sort er trykket i bund. **16. .. a6 17. e5! f5 18. e6 Sh6 19. g4 b5 20. gxh5?!** Det nemmeste havde nok været 20. g5 Sg8 21. cxb5 – kig på Sg8! **20. .. bxc4 21. Lxc4 gxh5 22. Tg1 Kf8 23. 0-0-0 Sb5 24. Se2! Tb8**

25. Txg7! Fjerner sorts stærkeste brik. **25. .. Kxg7 26. Tg1+ Kh7 27. Tg5 Tf8 28. Txh5 Tf6 29. Ld3 Kg7** Der truede Sg4! **30. Sg3 Df8 31. Tg5+ Tg6 32. h4! Df6 33. Sh5+ opgivet. 1-0.**

Og her mod den unge IM Simon Bekker-Jensen.

5. runde
HVID: CARSTEN HØI
SORT: SIMON BEKKER-JENSEN
1. d4 Sf6 2. c4 g6 3. Sc3 Lg7 4. e4 d6 5. f3 0-0 6. Le3 c5! 7. Sge2 Det er farligt at tage bonden. **7. .. Sc6 8. Dd2 a6 9. h4 Da5 10. d5 Se5 11. Sg3 h5 12. Lh6 Lxh6 13. Dxh6 Db4** Farligt for hvid er 13. .. b5! **14. 0-0-0 Sxc4?** Igen 14. .. b5! **15. Lxc4 Dxc4 16. Sf1! a5** Efter lang betænkningstid – hvid vinder nu nærmest forceret.

17. Se3 Db4 18. g4 Sh7 19. gxh5 Kh8 20. Thg1 Tg8 21. hxg6 fxg6 22. Txg6 Ld7 23. a3! Med ideen 23. .. Db6 24. Tdg1 samt Tg7 og mat – resten er tavshed. **23. .. Dd4 24. Txg8+ Txg8 25. Txd4 cxd4 26. Scd1 dxe3 27. Sxe3 Tf8 28. Dh5 Kg7 29. e5 dxe5 30. Dxe5+ Kf7 31. Sg4 Tc8+ 32. Kd2 opgivet, 1-0.**

6. runde: remis mod den amerikanske mester...

HVID: NICK DE FERMIAN
SORT: CARSTEN HØI
Jeg havde mødt Nick 4 gange før par-

tiet og den magre høst var blevet en remis, selvom jeg skulle have vundet et af mine tabspartier mod ham. Helt galt gik det ved Copenhagen Open 1996, hvor jeg blev smadret hurtigt i en Pirc – derfor det følgende åbningsvalg. **1. e4 e6! 2. d4 d5 3. Sc3 Sf6 4. e5** 4. Lg5 Le7 kender jeg ud og ind specielt fra mine juniordage. Ståhlberg har spillet en masse flotte partier med den. **4. .. Sfd7 5. f4 c5 6. Sf3 Sc6 7. Le3 cxd4** Det gamle officersoffer med 7. .. Db6 8. Sa4 Da5+ 9. c3 cxd4 10. b4 Sxb4 er ikke helt korrekt. **8. Sxd4 Lc5 9. Dd2** 0-0 Og her kan man evt. spille 9. .. Sxd4 10. Lxd4 Lxd4 11. Dxd4 Db6 men slutspillet er vist i hvids favør. **10. 0-0-0 De7 11. Le2** Ikke 11. Lb5?! Sb6! med godt sort spil som ved DM 1983 i Kristiansen-Høi. **11. .. a6 12. The1 Lxd4 13. Lxd4 b5?!** Ikke godt her, bedre f.eks. afbytning på d4 samt Dc5. **14. Lf2! Td8?!** Problemet var 14. .. Sc5? 15. Sxd5!, men 14. .. Tb8!, som var min første indskydelse, var bedre. Sort kan prøve at plante en springer på c4. **15. Dd3!** Enkelt og stærkt – jeg havde ikke set dette træk. **15. .. Lb7 16. Dh3 Db4!** Et godt taktisk træk, som Nick brugte lang tid på – i sig selv vigtigt, idet jeg var ved at komme bagud på uret. **17. g3?!** Her var 17. Ld3 Sf8 18. Se2 bedre. **17. .. Tac8 18. Ld3 Sf8** En stærk forsvarsbrik. **19. Lb6 Te8 20. f5 De7** Sort må forhindre et f5-f6. **21. Dg4?! Kh8 22. f6?** Ukorrekt – hvid havde flere bedre fortsættelser. **22. .. gxf6 23. exf6 Dxf6 24. Td2 Dg7 25. Dh5 Sb4 26. Tf2 Sxd3+ 27. cxd3 Sg6** Det er uklart efter 27. .. Txc3+, og sort står bedst med sin merbonde nu. **28. Kb1 Kg8 29. d4 Lc6 30. a3 Ld7 31. Tef1?!** Mere ubehageligt for sort var 31. g4! **31. .. f5 32. Te1 a5 33. Dd1** 33. Lxa5 Dxd4 er ikke godt. **33. .. b4 34. axb4 axb4 35. Sa4 Lxa4 36. Dxa4 Db7?** Først senere fandt jeg trækket, som garanterer sort gode gevinstchancer, nemlig 36. .. f4!! Diagonalen g6-b1 giver et afgørende angreb. Her en lille variant: 37. gxf4 Df5+ 38. Tc2 Dd3 og slut. **37. Lc5 Ta8** Bonden kan ikke holdes. **38. Dxb4 Da6 39. Kc2 Teb8 40. Dc3 Da4+ 41. b3 Db5** Sort fisker videre, idet 41. .. Da2+ 42. Db2 Txb3 43. Dxa2 Txa2+ 44. Kxb3 Txf2 45. Txe6 Txh2 kun giver remis – det skulle jeg måske have taget! **42. Kc1 Ta6 43. Tb2 Ta1+ 44. Kd2 Tba8 45. Tc2** Risikabelt var slag på e6 på grund af Df1 osv. **45. .. Txe1 46. Kxe1 Tc8 47. b4 Ta8 48. Te2** Heromkring afslog Nick et remisforslag – jeg må finde noget aktivt. **48. .. f4!? 49. Kf2** Uklart var 49. gxf4 Dd7 selv om jeg vist havde forberedt 49. .. Sxf4? 50. Dg3+ Sg6 51. h4 med hvid gevinststilling. **49. .. Dd7 50. Kg2 h5 51. Dd3** På 51. Df3 kommer 51. .. Df7 med store komplikationer – Bullen angiver – dvs Jens Kristiansen 51. Df3 h4?! 52. g4 h3+ 53. Dxh3 f3+! osv. **51. .. Kg7 52. Tf2**

52. .. e5! 53. dxe5 h4 Eller 53. .. Sh4+ 54. Kg1! (Ikke 54. gxh4?? Dg4+ 55. Kh1 Ta1+ 56. Tf1 f3 og vinder.) 54. .. Ta1+ 55. Tf1 Dh3 56. De2 f3 57. Df2 og krudtet er brugt op! **54.e6!** Eneste forsvar og muligvis en hvid gevinst. Jeg havde ellers glædet mig til 54. Ld4 De6! med ideen h3+ eller endnu farligere hxg3 samt Th8! med livsfarligt angreb i h-linjen. Læg mærke til, at hvids løber dækker vigtige felter for sorts tårn – h8 og a1. **54. .. Dxe6 55. Ld4+ Kh6 56. gxf4! Dg4+ 57. Kh1 Te8 58. Le3 Dh3 59. Tg2** Med begge vinger helt oppe står hvid nu til gevinst, men vi vidste selvfølgelig ikke hvordan sagerne stod under partiet. **59. Te4 60. f5+?** Her vinder 60. Dxd5! med truslen Dg5+ osv. **60. .. Txe3 61. Txg6+ Kh5! 62. Dxd5 Te1+ 63. Tg1 Txg1+ 64. Kxg1 Dg4+ 65. Kf2 Dxb4 66. f6+** og remis. Et rigtigt kampparti og min bedste fighterpræstation i lang tid. ½-½.

Runde 7 og 8: Modgang mod England.. Jeg havde en rigtig lovende stilling mod Ward, der forsvarede sig fint og holdt remis. I 8. runde gik det galt for mig mod det engelske stortalent McShane, hvilket ødelagde alle mine GM-norm chancer. Heldigvis holdt jeg hovedet koldt runden efter...

Runde 9: Modangreb med Pirc.
HVID: PETER CARLSSON
SORT: CARSTEN HØI
1. e4 d6 2. d4 Sf6 3. Sc3 g6 4. Lg5 c6 5. Dd2 b5 6. Ld3 Sbd7 7. f4 Lg7 8. e5?! Bedre sikkert 8. Sf3 samt 0-0 med nogen hvid fordel. **8. .. b4! 9. Sce2 Sd5 10. exd6? f6 11. dxe7 Dxe7 12. Lh4 Lh6!** Hvid har vundet en bonde, men står forfærdeligt. Sort truer på f4 samt invasion på e3. Turneringen som helhed var tilfredsstillende for mig med de sorte brikker og min Pirc var meget dynamisk. **13. Sh3 S7b6!** Jeg regnede på 13. .. Se3 men det giver kun remis: 13. .. Se3 14. Lf2 Sxg2+ 15. Kf1 Se5! 16. Kxg2 Lxh3+ 17. Kxh3 Dd7+ 18. Kg2 Dd5+ 19. Kh3! Dd7+! (ikke 19. .. Df3+ 20. Lg3 og sort har ingen mat!, 20. .. g5 truer ingenting, da kongen kan løbe til h4 og h5 med afgørende materiel fordel. Jeg så dette og ville selvfølgelig have mere mod den talentfulde svenske unge spiller. **14.** 0-0-0 0-0 Smyslov ville måske have spillet 14. .. Lxh3 med positionel fordel, idet hvids bondestruktur er smadret, men hvorfor give ham angrebshåb i g-linjen? **15. Sf2 a5 16. Kb1** Han vil ud af h6-c1 diagonalen. **16. .. a4 17. Lg3 Se3 18. Tdg1 Sbc4 19. Dc1! Le6 20. h4 b3 21. cxb3 axb3 22. a3** Ikke 22. axb3 Da7 med mat. **22. .. Sc2 23. Lxc4 Lxc4 24. Sc3 Dd7** Der har været muligheder for at ofre flere gange på a3, men jeg mente, at jeg stod så godt, at det kunne gøres uden officersofre. **25. h5 Df5** Truer mat i et par træk. **26. Sce4 g5! 27. fxg5 Lxg5 28. Dd1 h6!** Diagonalen h7-b1 bliver nu hvids skæbne. **29. Df3 Dh7 30. Lf4** I tidnøden bryder hvid hurtigt sammen. **30. .. Ld5 31. Lxg5? fxg5 32. Dd3 Tae8 33. Te1** Eller 33. Sd6 Te6 med "pjæsgevinst". **33. .. Sxe1 34. Txe1 Lxe4!** Enkelt og kønt! **35. Sxe4 Txe4 36. Txe4 Dxe4! 37. opgivet.** 0-1.

Heldig afslutning!

HVID: KAREL VAN DER WEIDE
SORT: CARSTEN HØI
10. runde gav mig den sympatiske hol-

landske IM'er Van der Weide, der lavede en grov buk i en remisstilling:

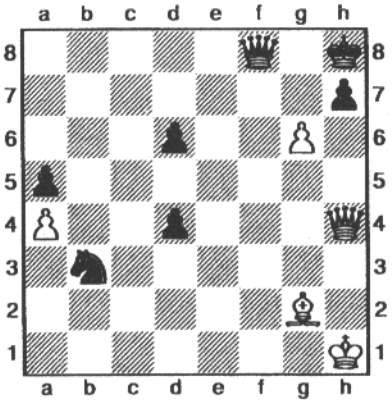

Pludselig gik det op for mig, at 46. .. h6 47. g7+! giver hvid store gevinstchancer efter f.eks. 47. .. Dxg7 48. Dd8+ Dg8 49. Dxg8+ Kxg8 50. Ld5+ og Lxb3. Denne mulighed forklarer måske hvids senere fatamorgana! Jeg fandt en remis.. **46. .. Kg7 47. Dxh7+ Kf6** Nu bør hvid, før sort får tid til Sc5, spille Dh4+-h7+-h4+ med remis. Sort kan jo ikke slå på g6, da springeren hænger efter skak på g3. **48. Df7+?? Dxf7 49. gxf7 Ke7!** En gave fra himlen! **50. Kg1 Sc5 51. Ld5 Sxa4 52. opgivet. 0-1.** Der kommer Sc3 med gevinst.

HVID: CARSTEN HØI
SORT: STEFAN SCHNEIDER

11. og sidste runde: med gevinst kunne jeg være kommet på delt førsteplads, men efter en blød åbning kom vi til følgende stilling:

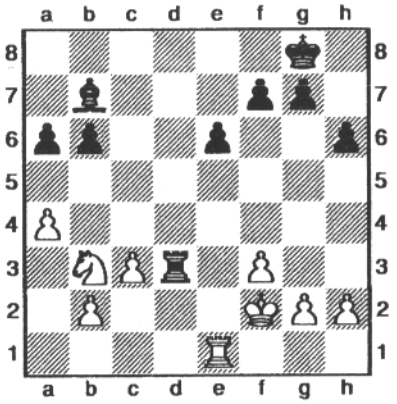

Jeg har netop afslået remis og håber på majoriteten på damefløjen, der kom **25. .. a5!** Her bør hvid spille 26. Te3 Td1 27. Te1 med remis. Der kom den værste fejl, jeg lavede i turneringen – kongen på et hvidt felt! **26. Ke2??? La6!** Præstationen var, at jeg holdt efter... **27. Sd2 Txc3+ 28. Kd1 Tc5 29. Te3 Kf8 30. b4! axb4 31. Tb3 Ke7 32. Txb4 Tc6 33. Sb3 e5 34. f4 f6?! 35. fxe5 fxe5 36. a5 bxa5?! 37. Sxa5 Tc5?! 38. Sb3 Tb5? 39. Txb5 Lxb5 40. Ke1!** Sort felt – bravo! **40. .. Ke6 41. Kf2 Kd5 42. Sd2 Kd4 43. Sf3+ Ke4 44. Se1 Ld3 45. g3! Lb1 46. h4! Kd4 47. Sg2!** Fortet er bygget op – hvid behersker e3. **47. .. Le4 48. Se3 h5 49. Sd1 Lf5 50. Se3 Le6 51. Sc2+ Ke4 52. Se3 Lb3 53. Sf1 Kf5 54. Se3+ Kf6 55. Sf1 g5 56. hxg5+ Kxg5 57. Se3 h4 58. gxh4+. ½-½.** Puha!

Månedens rapport (September)

Af Carsten Høi

DM i hurtigskak 1999

DM i hurtigskak blev for 3. år i træk arrangeret på Fyn og denne gang i Odense. Ildsjælen og primusmotoren er hr. Borvil, der udover sin kunstnerkarriere også er skakelsker – tak for det! Feltet var utroligt stærkt, for den eneste topspiller man manglede i startopstillingen var Peter Heine, der sad med større opgaver i Las Vegas. Hvad med Bent Larsen vil flere måske spørge – ja han manglede også, men ingen med sine fulde fem i behold ville vel tiltænke vor berømte veteran en sejr i dette professionelle sprængfarlige felt. Alligevel er det ærgerligt at skulle undvære denne levende legende, vil jeg nærmest sige.

Borvils ide er hvert år at samle alle titelholdere i nærskak samt K-skak. Således fik man følgende stormestre med: Curt Hansen, Lars Bo Hansen, Sune Berg, Henrik Danielsen, Jonny Hector, Jørn Sloth, Allan Jensen samt Bent Sørensen, der pt. er borgmester i Hals Kommune ifølge programmet. Stormestrene i K-skak har forståeligt nok ikke de store muligheder i så stærk en hurtigturnering, men de smeder nogle flotte positionelle planer – for senere at mangle de ekstra minutter til gevinstføringen.

Man manglede et IM-ere blandt andet Ole Jakobsen samt vor egen Brinck-Claussen.

Jeg tabte i første runde til Finn Pedersen efter at have stået godt – en skidt start, men samme sympatiske Finn opnåede senere pæne 4½ og var tæt på præmie. Kaare har gode erindringer fra sit parti mod Finn Pedersen, som han snød i divisionsturneringen!

Anden runde: Et rodet parti med store gevinstchancer for min modstander. Jeg vandt, idet jeg sørgede for, at Carsten Bank Friis brugte en masse tid, så fejlene indfandt sig til sidst.

Tredje runde mod en ældre topspiller:
Hvid: Carsten Høi
Sort: Kaj Rosell
1. d4 d6 2. Sf3 Lg4 3. e4 Sd7 4. c4 Sgf6 5. Sc3 g6 6. xx (redaktionen har tilføjet 5. .. g6 og her kan der spilles Tb1, Dc2 eller Lf4 med god mening resten af partiet) **Lg7 7. Le2 0-0 8. 0-0 e5 9. Le3 c6 10. d5 c5 11. Se1 Lxe2 12. Dxe2 Se8 13. Sd3 f5 14. f4!** Alternativet er 13. f3 for at spille på damefløjen med a3 samt b4 osv. Sorts evt. kongeangrebschancer ser ikke imponerende ud. **14. .. exf4 15. Sxf4 Sc7 15. Se6! Sxe6 17. dxe6 Lxc3!** Ellers kommer et slemt Sd5! **18. bxc3 Se5 19. Lh6!** Et vigtigt mellemtræk for 18. .. Tf6 19. Lg5 dur ikke. **19. .. Te8 20. exf5 gxf5 21. Txf5 Txe6** Ikke godt nok, men sort stod rigtigt skidt. **22. Tf8+ Dxf8 23. Lxf8 Txf8 24. Kh1!** Væk fra Sf3+. **24. .. Tef6 25. h3!** Luft tak! **25. .. Tf4 26.**

Dd2 Sxc4 Taber hurtigt. **27. Dd5+ T8f7 28. g3! opgivet, 1-0.**
Fjerde rundes hvidsejr over Schandorff var mere attraktiv – Schandorff var i dårlig form den søndag og endte i det slagne felt...

Hvid: Carsten Høi
Sort: Lars Schandorff
1. d4 Sf6 2. Sc3 d5 3. Lg5 Sbd7 4. Sf3 h6 Her er masser af andre muligheder naturligvis. **5. Lh4 e6 6. e4!** Det skarpeste – efter 6. e3 har sort udligning med det samme som i Høi-Schneider – 11. runde i Copenhagen Open i år. **6. .. dxe4** Lars er positionsspiller – så det huer ham ikke at spille det uklare 6. .. g5 7. Lg3 dxe4 med lidt rodet stilling, hvor sort vinder en bonde men samtidigt svækker sig med g5 etc. **7. Sxe4** Nu: fransk parti! **7. .. Le7 8. Lxf6!?** Sådan har jeg spillet mange gange specielt i lyn med gode resultater. Det objektivt bedste er sikkert 8. Sxf6+ Lxf6 9. Lg3!?som jeg har smugkigget lidt på til en senere lejlighed. Også 9. Lxf6 giver hvid en minimal fordel efter min mening. **8. .. Lxf6?!** I femte runde tabte jeg til vor tidligere BSF'er Kim Pilgaard med 8. .. Sxf6. **9. Ld3 0-0 10. De2 c5 11. 0-0-0** Sådan spillede jeg også mod Lars i divisionsturneringens 1. runde – bondeofret giver udvikling samt angrebschancer. **11. .. cxd4 12. g4 Dc7 13. h4!** Jeg spillede 13. Kb1?! i det omtalte parti, hvor jeg var meget heldig at vinde. **13. .. Df4+ 14. Kb1 Dxg4** Hvad ellers? **15. Tdg1 Df4** Også 15. .. Dh5 giver hvid masser af chancer for de 2 bønder. **16. Tg3 g6 17. Thg1 Lg7 18. h5 Se5** Ikke 18. .. g5 19. Sxg5 og vinder. **19. hxg6 Sxg6?** Første store fejl – den var ved at være gal på uret. Bedre 19. .. f5! med uklart spil.

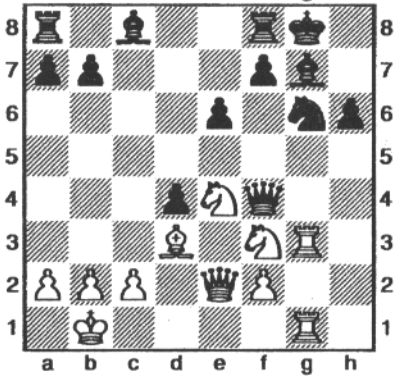

20. Sed2! Herefter slår hvids angreb igennem. **20. .. Kh7?** Gør ondt værre. **21. Tg4 Dc7 22. Sh4 Kg8 23. Sxg6 fxg6 24. Txg6 Tf7 25. Dh5 Kf8 26. Txg7! Txg7 27. Dxh6 Df7 28. Tg3** Og Lars opgav lige før vingen ville falde. Et andet gevinsttræk var 28. Sf3! Kg8 29. Lh7+ osv. med hurtig gevinst.

Efter et ærgerligt men regulært nederlag til stærke Pilgaard i runde fem, spillede jeg lidt løst mod den unge århusianer Nicolai Pedersen i runde 6. Jeg vandt heldigt efter denne hasarderede åbning med sort: 1. d4 g6 2. c4 Lg7 3. Sc3 d6 4. e4 Sc6 5. d5 Sd4 6. Le3 c5 7. Sge2 Lg4 8. f3 Lxf3 9. gxf3 Sxf3+ 10. Kf2 Se5. Ofret er ikke vandtæt, men der er det med klokken...

7. rundes gevinst mod Erik Jelling var stilren nok og faktisk min første sejr over ham, vi har spillet en hånfuld remisser i rigtige turneringer med fuld betænkningstid. Herefter følgende slutstilling:

1. Curt Hansen 6 p. og bedre korrektion end 2. Henrik Danielsen. 3. Sune Berg 5 p. med bedre korrektion end 4. Hector samt 5. Høi begge med 5 p. Sidste i præmierækken 6. Erling Mortensen 4½ p.

Det åbne Brønshøj Mesterskab 1999

Gruppe 1	Før	Efter	Res	Plc
Nikolaj Skousen	2158	2205	7½	1
Nikolaj Palm	2198	2214	6½	2
Jens Hartung Nielsen	2182	2192	6	3
Peter Birk Petersen	2205	2199	5½	4
Steen Petersen	2159	2145	4½	5-6
Lars Bech Hansen	2101	2101	4½	5-6
Ejner Andersen	2039	2047	4	7
Roger Thomsen	2030	2010	2½	8
Lars Nilsson	1996	1965	2	9-10
Ole Illum Truelsen	2010	1979	2	9-10

Det blev en fredelig sidste runde, hvor Skousen fra Øbro sikrede sig 1. pladsen med en hurtig remis. Herefter tog Nikolaj en hurtig remis med Roger og sikrede sig klubmesterskabet og en flot 2. plads. Læs evt. hans indlæg side 2.

Gruppe 2	Før	Efter	Res	Plc
Sven Damgård	1872	2009	7½	1
Simon Pind Jessen	1882	1939	6	2
Niels Erik Andersen	1943	1961	5½	3-4
Dennis Howe	1904	1937	5½	3-4
Jannick Jensen	2016	1967	4	5-7
Thomas Tolstrup	1856	1838	4	5-7
Benny Howe	1836	1851	4	5-7
Arild Rimestad	1936	1882	3	8-9
Niels Schnegelsberg	1868	1841	3	8-9
Peter Svendsen	2005	1909	2½	10

Sven spillede sit livs turnering og kom op over 2000 i rating på en turnering. Også Simon spillede en god turnering og tog fortjent 2. pladsen. Simon burde endda have vundet over Sven.

Gruppe 3	Før	Efter	Res	Plc
Per Sørensen	1790	1841	7	1-2
Lars Pedersen	1642	1783	7	1-2
Jacob Rubin	1819	1815	5½	3
Jan Christiansen	1878	1836	5	4
Kurt Seemann	1729	1714	4	5-6
Søren Vedel Pedersen	1605	1638	4	5-6
Flemming Holst	1787	1733	3½	7-8
Horst H. Schmidt	1785	1733	3½	7-8
Kim Broksø	1624	1620	3	9
Louis Plachta	1624	1605	2½	10

Per spillede en solid turnering, hvor han faktisk kunne have vundet endnu større.

Gruppe 4	Før	Efter	Res	Plc
Keld Hjortskov	1601	1655	7	1
Mads Lundberg	1736	1722	5½	2-4
Allan Reck	1564	1598	5½	2-4
Ted Sandbech	1441	1529	5½	2-4
Jan Dalgaard	1600	1528	4	5-8
Henning Nielsen	1505	1507	4	5-8
Thorben L. Pedersen	1504	1506	4	5-8
Ole Nielsen	1494	1503	4	5-8
Søren Sandager	1535	1492	3	9
Børge Winther	1495	1437	2½	10

Keld Hjortskov fra Vanløse blev sikker vinder. Bedste BSF'er blev Allan Reck, som efterhånden vinder rating i hver eneste turnering. Mads Lundberg er dog sidenhen blevet BSF'er.

Gruppe 5	Før	Efter	Res	Plc
Mogens Sørensen	1419	1516	7	1
Mogens Pedersen	1367	1473	6½	2
Arvid Åager	1308	1401	6	3
Mikkel Svendsen	1469	1444	5	4-5
Svend Åge Katzmann	1418	1425	5	4-5
Richard H. Nielsen	1543	1403	4½	6-7
Poul Erik Olesen	1387	1389	4½	6-7
Egmont Petersen	1339	1303	3	8
Jacob Sireborn	1327	1255	2	9
Aage Pedersen	1348	1240	1½	10

Mogens Sørensen vandt foran Mogens Pedersen, som også er gået hen og blevet BSF'er. En god vane!

Gruppe 6	Før	Efter	Res	Plc
Jan S. Sørensen	1180	1432	8½!!	1
Mark Trønning	1311	1352	7	2-3
Mads Thor Madsen	1265	1330	7	2-3
Leif Wennecke	1316	1309	6	4
Allan Christiansen	1308	1261	5	5
Elmer Hansen	1063	1088	3½	6
Victor Østergaard	1100	1082	3	7
Erik Friberg Hansen	1181	1071	2	8-9
John Salhøj	1009	1000	2	8-9
Verner Hansen	1121	1002	1	10

Jan S. Sørensen spillede sin livs turnering og blev suverænt nr. 1 med 8½/9, samt 252 ratingpoints oven i hatten. Tillykke med det!

Brønshøj Skak-Forening

Nr. 6 November 1999 49. årgang

Månedens Rapport

Start på endnu en sæson

Tigeren, løven og bjørnen ...

Vi får en spændende sæson, hvor Sk. 1934 og Helsinge på papiret skal kæmpe om guldet, hvorefter de resterende 6 hold kan slås om bronze og forbliven i divisionen.

Vi er rigtig gode på de 3 første brætter nu – vi har en pt altædende "Tiger", der kan slå alt ihjel på en god dag. På andetbrættet må jeg vel karakterisere mig selv som en slumrende løve, man helst ikke skal vække til dåd – se f.eks. Copenhagen Open! Så er der "den gamle Bjørn", hvis erfarne positionelle favntag kan presse livet ud af selv det mest forhåbningsfulde unge naive talent på vej frem! Alt kan selvfølgelig ske, men lad os håbe, vi får en ligeså underholdende og spændende sæson som sidste år.

I september og oktober måned deltog jeg i 2 vanskelige turneringer uden særlig resultatmæssig succes. Først deltog jeg i Amagermesterskabet, hvor jeg med 6 af 9 tabte 10 af de hårdt tilarbejdede elopoints. Det blev en spændende turnering, hvor unge El-Kher vandt med 6½ af 9 foran Heini Olsen og Torben Sørensen.

At deltage i en turnering, hvor jeg på forhånd skal score 7 af 9 betyder intet – jeg kunne jo blot have delt sejren for at undgå ratingtilbagegang. Arrangørerne på Amager kender jeg efterhånden rigtigt godt og det er en fornøjelse at deltage i deres turneringer.

I oktober kom så den meget stærke åbne stormesterturnering i Hamborg, hvor man på papiret har gode chancer for muligheden for GM-normer. Jeg endte på 5½ af 9, hvilket ikke var helt tilfredsstillende, idet jeg tabte en gevinststilling i sidste runde. Mine såkaldte normchancer blev spoleret i 3. runde, da jeg fumlede i en god stilling mod en russisk stormester...

HVID: VOLTZHIN
SORT: CARSTEN HØI

1. d4 Sf6 2. c4 g6 3. Sc3 Lg7 4. e4 d6 5. Sf3 0-0 6. h3 En specialvariant jeg selv spiller med hvid! **6. .. e5 7. d5 Sa6 8. Lg5 h6 9. Le3 Sc5 10. Sd2 a5** Sikrer springerstillingen mod et b2-b4. **11. a3**

Brønshøj Skak-Forening

Frederikssundsvej 118A
2700 Brønshøj

Juniorskak torsdag kl.15.30-17.00
Seniorskak torsdag fra kl. 19
Kontigent, giro 310-8651

Formand og redaktør
Carsten Petersen
Næsborgvej 40, st.th.
2650 Hvidovre
Tlf. 3647 3133
b.s.f@post.tele.dk

Kasserer
Niels Erik Andersen
Dybendalsvej 52, 1.tv.
2720 Vanløse
Tlf. 3879 0639

Sekretær
Mads Thor Madsen
Frederikssundsvej 23, 1th
2400 København NV
Tlf. 3888 8006
mtm@ds-data.dk

Juniorleder og redaktør
Asger Paaske
Australiensvej 28, 4th
2100 København Ø
Tlf. 3920 0584
asger.paaske@skolekom.dk

Bestyrelsesmedlemmer
Per Sørensen
Augustvej 134
2730 Herlev
Tlf. 4484 4076

Sven Damgaard
Smedetoften 34, 4.tv.
2400 København NV
Tlf. 3810 0723

Janniek Jensen
Hvidovrevej 86, 1. mf.
2610 Rødovre
Tlf. 3670 8041

Udgivet: 18. november 1999
Næste nr: 2. december 1999

Bestyrelsens hjørne

af Sekretær Mads Thor Madsen

Som noget nyt vil der fremover i klubbladet blive bragt et indlæg omhandlende de vigtigste punkter fra det seneste bestyrelsesmøde – rent orienterende for klubbens medlemmer.

Bestyrelsen har konstitueret sig med Jannick Jensen – som menigt bestyrelsesmedlem. Jannick vil primært hjælpe vores formand med åbnevagterne.

I forbindelse med klubbens 65-årige fødselsdag i marts 2000 vil der ikke blive afholdt noget specielt, men derimod vil præmierne til årets Brønshøjmesterskab ligge på samme niveau som for året 1999. Samtidig skal det nævnes, at den nye sæsonplan er lagt ud på internettet med adressen: http://home0.inet.tele.dk/bsf/.

Klubben har forstærket 1. holdet med den nordiske mester og GM'er Tiger Hillarp-Persson. I holdturneringen stiller klubben med 5 hold samt et juniorhold.

Som noget nyt er introduceret pointaktier á 10,00 kr. stykket – som indirekte hjælp til udgifterne for 1. holdet. Dvs. at man betaler 10,00 kr. pr. point 1. holdet scorer i indeværende sæson. Som præmie udbetales 50% ved lodtrækning til aktionærerne. Der vil være 3 præmier. Altså jo flere aktier man tegner jo flere muligheder for at få udbetalt "udbytte" af sine aktier.

Nyt bestyrelsesmøde afholdes fredag den 26. november 1999.

Ld7 Ikke 11. .. a4? 12. Lxc5 dxc5 13. Sxa4 og sort har intet for bonden. Nu truer a5-a4. **12. b4** Det følgende havde jeg regnet rimeligt godt igennem, men måske også brugt lidt for lang tid til. **12. .. axb4 13. axb4 Txa1 14. Dxa1 Scxe4!?** Karsten Larsen fra K41 kender dette træk fra nettet, hvor han har spillet det i mange lynpartier. Sort får gode angrebschancer. **15. Sdxe4 Sxe4 16. Sxe4 f5 17. Sd2** Her var 17. Sc3 f4 18. Ld2 e4 en dejlig uklar sag med det tema jeg stadigvæk holder meget af – modstanderens konge placeret i centrum! **17. .. f4 18. La7** Eneste felt og partiet kommer til at dreje sig om dette tema fremover – kan løberen fanges? **18. .. Lf5** Ikke 18. .. b6? 19. Se4! med et godt positionelt greb. **19. Le2 b6** Ikke 19. .. e4?? 20. Ld4 **20. 0-0 e4 21. Da3**

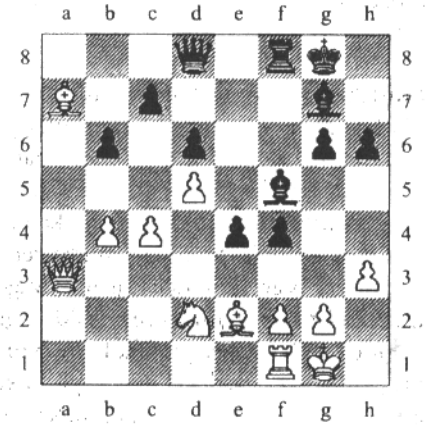

f3! 22. Sxf3 Slag med bonden dur ikke på grund af Dg5+. **22. .. exf3 23. Lxf3 Dg5?!** Både 23. .. Dh4 samt 23. .. Ld4 var kraftfulde angrebsfortsættelser. **24. c5! Ld4 25. Dc1! Dh4** Slutspillet efter dameafbytning taber ikke, men jeg vil jo vinde. **26. cxb6 cxb6 27. Dd2 Lxh3! 28. De2 Lf5?** Bedre 28. .. Ld7 hvor Ole Jakobsens og mine analyser gav sort stor fordel på grund af truslen Ta8 – men begyndende tidnød. **29. Td1 Ta8 30. g4! Txa7?** Bedre 30. .. Le5 31. Lxb6 Dh2+ 32. Kf1 Lxg4! osv. Eller her 31. gxf5 Txa7 32. fxg6 Tg7 og fordel til sort. **31. Txd4 Ta1+** Måske 31. .. h5!? **32. Td1 Txd1+ 33. Dxd1 Ld7 34. Dd4 h5?!** Efter 34. .. Dd8 holder sort, hvis ellers han når de 40! **35. Dxb6 hxg4 36. Lg2 Df6 37. De3 Kg7 38. Lf1 Kf7 39. b5 Da1 40. b6 Db1 41. Df4+ Ke7?** Her var der remis med 41. .. Lf5! 42. Dxd6 Ld3 osv. **42. Dg5+ Kf7 43. b7! Dxb7** Efter 43. .. Lb5 44. Df4+ Kg7 45. De3!! Dxf1+ 46. Kh2 eller 45. .. Lxf1 46. De7+ får hvid ny dame med gevinst. **44. Ld3 Lf5** Giver et tabt dronningeslutspil, men hvad skal sort gøre? **45. Lxf5 gxf5 46. Dxf5+ Ke8 47. Dg6+ Df7 48. Dxd6 Df3 49. De6+ Kf8 50. d6 g3 51. De7+ Kg8 52. Dg5+ Kf7 53. Dxg3** Slut. **53. .. Dd1+ 54. Kg2 Ke6 55. Dg6+ Kd7 56. Df6 Dg4+ 57. Kh2 Kc6 58. Dc3+ Kb7 59. Dc7+ Ka8** Jeg har jo gode erindringer fra KM 1993, da Henrik Danielsen tillod en patkombination! Her nu 60. d7?? Dg2+! **60. Dc6+ Kb8 61. Dd5 Kc8 62. f3 Df4+ 63. Kg2 De3 64. Df5+ Kd8 65. Df6+ Kd7 66. Kh3!** Jeg håbede selvfølgelig på 66. De7+?? Dxe7 67. dxe7 Kxe7 68. Kg3 Kf7!! og remis. Man har vel ikke studeret Cheron i flere år uden resultat! **66. .. Kc6 67. Kg4 Dg1+ 68. Kh5 Dg3 69. Kh6 Dh3+ 70. Kg6 Dg3+ 71. Kf7 Dh3 72. d7+! opgivet. 1-0.** Nu vinder bondeslutspillet let efter 72. .. Kxd7 73. De7+ samt 74. De6+ etc. Et ærgerligt parti at tabe.

Sæsonstart!

Der er endnu engang lagt op til en utrolig spændende sæson med gode muligheder for alle vores hold.

1. Holdet
1. Division

1. **Tiger Hillarp-Persson**
2. **Carsten Høi**
3. **Bjørn Brinck-Claussen**
4. **Nikolaj Palm**
5. **Kaare Vissing Andersen**
6. **Steen Petersen**
7. **Peter Brondt Pedersen**
8. **Klaus Yssing**

Holdleder Carsten Petersen
tlf. 3647 3133

1. **Brønshøj**
2. **Nordre**
3. **Helsinge**
4. **Nørresundby**
5. **Sk. 1934**
6. **Skolerne**
7. **Sydøstfyn**
8. **Århus**

Sidste år klarede holdet sig med nød og næppe at blive i 1. division efter den utroligt spændende "play-off" kamp mod Nordre i Odense. Nu skal armene ned igen, så vi kan smøge ærmerne op og give modstanderne kamp til stregen! Vi har en spændende nyhed på 1. brættet, idet vi kan præsentere den Nordiske mester i skak Tiger Hillarp-Persson som vores nye ankermand!

Det betyder, at vores ellers så sikre 1. bræt valg, Carsten Høi, må tage til takke med 2. brættet. Høi har ellers siddet fast på 1. brættet siden sæsonen 1973/74; og holdet har været fast inventar i divisionsturneringen siden 1976/77. Men altså i år blev Høi vejet og fundet for let til 1. brættet efter 26 sæsoner på det hårde og krævende topbræt! Heraf de 23 sæsoner i divisionsturneringen. En imponerende rekord i Dansk Skak!

Det skal blive spændende at følge holdet i den kommende sæson. En placering som nr. 5-6 er bestemt ikke urealistisk, især hvis vi undgår afbud. I sidste sæson havde vi 4 afbud fordelt på 4 kampe.

Her følger 2 citater fra Politiken og Nordre/Nyt (hvorfor bliver jeg altid glad når jeg læser dette blad):

Politiken v/ Svend Novrup 6.11.99:
Ny hos Brønshøj er GM Tiger Hillarp-Persson, så Carsten Høi for første gang i umindelige tider er bræt 2. Alligevel skal Brønshøj slås for ikke at rykke ud. Det skal også Nr. Sundby – stadig rene amatører, især i bredden (som ifølge klubbladet slår igennem med fuld vægt på bræt 2-4!), Sydøstfyn, Skolerne Nordre og Århus (med IM Poley på bræt et). Heraf fremgår, at en dumpekandidat skal have bronze.

Nordre Nyt nr. 4 oktober 1999:
Gistrup har trukket sig fra 1. Division, men der er kommet en helt anden topklub på banen, nemlig Helsinge, der er nyoprykker fra 2. Division Øst. Klubben er efter en voldsom rekrutter-

ing klar favorit til at vinde mesterskabet. Man har bl.a. sikret sig Peter Heine og Lars Schandorff, og på de nederste brætter er det de stærke Bekker-Jensen brødre, der jo nærmest laver normer på samlebånd! Så Sk. 1934 må nok tage sig til takke med en 2. plads ...

Men til gengæld er Sydøstfyn væsentlig svækket, ud over Schandorff har de jo mistet Jan Pedersen til os! Også Nørresundby og Brønshøj (*ja, ja, jeg kan godt huske det!!*) bør være overkommelige modstandere. Så en placering *i hård kamp med de to andre Århusklubber* om pladserne 3-5 må være menuen!

2. Holdet
1. Række gruppe 1

1. **Uffe Byrlund**
2. **Niels Erik Andersen**
3. **Dennis Howe**
4. **Simon Pind Jessen**
5. **Sven Damgård**
6. **Jannick Jensen**
7. **Benny Howe**
8. **Per Sørensen**

Holdleder Niels Erik Andersen
tlf. 3879 0639

1. **BSF II**
2. **Albertslund I**
3. **Frederiksberg II**
4. **Amager I**
5. **Odysseus III**
6. **Brøndby I**
7. **Herlev I**
8. **Chesster I**

Holdet har helt klart potientale til at rykke op i mesterrækken. Derudover har holdet en grim plet fra sidste sæson, der skal vaskes af!

3. Holdet
2. Række gruppe 1

1. **Ole Illum Truelsen**
2. **Ejnar Andersen**
3. **Kurt Seemann**
4. **Peter Boding**
5. **Ralf Hey**
6. **Louis Plachta**
7. **Tage Andersen**
8. **Jon Hadenfeldt**

Holdleder Ralf Hey
tlf. 3956 2650

1. **Glostrup II**
2. **KS III**
3. **Gladsaxe II**
4. **Saxo II**
5. **BSF III**
6. **Vanløse II**
7. **Føroyar II**
8. **Lyngby-Virum III**

Et imponerende flot hold Ralf har fået gaflet til sig! Det må være en af favoritterne til oprykning!

Vi skal samtidig her byde Ejnar Andersen rigtig hjertelig velkommen som en ægte BSF'er! Ejnar har jo i mange år spillet med i vores koordinerede turneringer, men altid som en AS04-mand. Men i år lykkedes det Ralf at overtale Ejnar til at skifte klubtrøje!

4. Holdet
3. Række gruppe 2

1. **Mogens Sørensen**
2. **Jan Mouritsen**
3. **Mikkel Svendsen**
4. **Jan S. Sørensen**
5. **Poul Erik Olesen**
6. **Allan Reck**
7. **Mads Thor Madsen**
8. **Mogens Pedersen**

Holdleder Mads Thor Madsen
tlf. 3888 8006

1. **Lyngby-Virum IV**
2. **Brøndby II**
3. **BSF IV**
4. **Værløse I**
5. **Brønbyvester II**
6. **Tåstrup IV**
7. **Herlev II**
8. **Amager IV**

På dette hold er der hele 3 nye i BSF-trøjen, de 2 x Mogens og Jan Mouritsen. Et godt hold der forhåbentlig blander sig i kampen om topplaceringen!

5. Holdet
4. Række gruppe 2
4-mands hold

1. **Leif Wennecke**
2. **Allan Christiansen**
3. **Sidsel Thostrup Høgh**
4. **Elmer Hansen**

Holdleder Elmer Hansen
tlf. 3828 9017

1. **Saxo III**
2. **Skovlunde II**
3. **Hvidovre III**
4. **Tårnet/BallerupIII**
5. **Måløv I**
6. **Amager V**
7. **BSF V**
8. **Hvidovre IV**
9. **Frederiksberg VI**

Det bliver spændende at følge dette lidt sammensatte hold.

6. Holdet
4. Række gruppe 3
Juniorrækken

1. **Jakob Aabling Thomsen**
2. **Mathias Holm Andersen**
3. **Gorka Cardona**
4. **Kasper Skov**

Holdleder Asger Paaske
tlf. 3920 0584

1. **Amager VI**
2. **BSF VI**
3. **K41 IV**
4. **Amager VII**
5. **Hvidovre V**

Sidste år var junior holdet tæt på at vinde rækken, så i år lykkes det måske? I hvertfald har både Jakob og Mathias spillet en del koordinerede turneringer siden, og det giver udover ratinggevinst god kamptræning.

God 1. runde for alle hold

1. Division
7. November

Helsinge I		Brønshøj I
Jesper Hall	0 - 1	T Hillarp-Persson
Jens Kristiansen	0 - 1	Bjørn Brinck
Si. Bekker-Jensen	1 - 0	Nikolaj Palm
Niels J F Nielsen *R*	1 - 0	Kaare Vissing
Da. Bekker-Jensen	½ - ½	Steen Petersen
Jacob Sylvan	1 - 0	Klaus Yssing
Peter Bjørntoft	½ - ½	Asger Paaske *R*
Rasmus Pape *R*	0 - 1	N E Andersen *R*

4 - 4

Af Asger Paaske

Vi var lidt urolige over mødet med favoritterne til DM på forhånd. Høi havde meldt afbud pga. Bundesligakamp, mens Peter Brondt om fredagen måtte melde afbud pga. arbejde i Norge. Så hvis Helsinge stillede i stærkeste opstilling, ville undertegnede og Niels Erik møde Jacob Sylvan og Peter Bjørntoft!

Men vi håbede selvfølgelig at Helsinge ligesom os havde afbud pga. Bundesligaen. Herligt var det at erfare, at Helsinge stillede uden deres to stærkeste kort, nemlig deres to stormestre. Tiger mødte sin gamle ven og træningskammerat fra Malmø - Jesper Hall med de hvide brikker, og her var vi overbeviste om at den nybagte Nordensmester havde gode chancer for at vinde. Bjørnen skulle have de sorte mod en anden veteran og flere gange DMer, nemlig Jens Kristiansen - mon ikke der var en god chance for en remis!? Herefter var der kun tilbage at håbe det bedste for det resterende hold som var mere eller mindre overmatchet. Med lidt held skulle vi da nok kunne få en 3 points.

Matchen gik i gang og alle så ud til at være kommet pænt fra åbningen. Især Tigers stilling så lovende ud. Men så tabte Niels Erik en bonde, mens Nikolaj alt for optimistisk havde vundet en bonde, men til gengæld ikke havde fået en eneste brik i spil - lidt suspekt syntes de fleste, mens andre mente, at Nikolaj stod OK. Herefter ofrede Kaare en officer for tre bønder - desværre ukorrekt, da Niels Jørgen Friis fik dublet tårne i f-linien og samtidigt fik det vitale felt f6.

Steen Petersen byttede alle brikkerne mod David. En god strategi så det ud til, selvom vi selvfølgelig var urolige for, om David kunne snyde Steen. Heldigvis havde undertegnede og Klaus rimelige gode stillinger efter åbningen. Jeg valgte det sikre, da jeg har været meget dårligt spillende i mine sidste partier og tilbød remis i min modstanders begyndende tidnød - måske lidt tøset, men Bjørnen sagde, at det var godt fordi det gav lidt ro på de resterende brætter. Nu var vi kommet på tavlen.

Niels Erik havde fået lidt spil for den tabte bonde og kunne ofre en officer for angreb. Han valgte dog at vente et træk - og det viste sig at blive en god disposition, da Rasmus Pape fjernede en af sine forsvarsbrikker og herefter

var ofret altafgørende. En uhyre vigtig sejr. Nu kunne det ikke gå helt galt.

Samtidigt blev det klart, at Klaus var ved at miste følingen med sin stilling i kraftig tidnød og Nikolaj var presset fuldstændigt i bund. Men heldigvis havde Brincken med flot spil afvist Kristiansens angreb og han havde gode muligheder for at vinde. Bjørnens h6 var en genistreg, der både dækkede matten og opstillede modtruslen Txc2. Heldigvis spillede Jens ikke sin bedste chance - gxh6 var der ikke tid til og Bjørnen kunne rydde dronningefløjen! Flot! Nu havde vi da 2½ point.

Kaare måtte som forventet ned mod Niels Jørgen, der spillede pointet sikkert i land. Klaus gik helt galt i tidnøden og Sylvan fik pludselig to vindende samlede fribønder. Surt. Nikolaj måtte også ned, da hans tårn pludselig gik tabt. Nikolaj havde haft muligheder for måske at holde den halve, men fik ikke spillet det bedste. Det var dog også en meget svær stilling at forsvare.

Efter tidnøden var der kun to partier tilbage. Steen kunne få to fribønder mod Davids tre på den modsatte fløj, hvis David havde valgt at tage på g4 og h2. Men David må have vurderet, at at Steens bønder og løber ville blive for stærke. I stedet valgte David det sikre og tilbød remis lidt senere. Så havde vi 3 point.

Endelig havde vi Tiger tilbage. Tiger havde opbygget et mægtigt bondecentrum mod Jesper Halls slange-Benoni. Men Jesper havde formået at få modspil i tidnøden, da Tiger havde problemer med sin kongestilling. Tiger fandt dog i den yderste tidnød en god dronningmanøvre Dh3-c1-c7-d8 samt f4-f5. Det gav tryk mod kongen og mod f6. Og Jesper fandt ingen medicin. Godt nok kunne han fange dronningen med Tc3-c8, men Tiger ville få to tårne og altafgørende d-bonde for damen. I stedet forsøgte Jesper et kvalitetsoffer, der måske ville give lidt modangreb. Men Tigeren viste, at det var ham der kom først med angrebet. Et fantastisk parti og vi fik sensationelle 4-4!

Epilog

Ja bagefter kan man jo så ærgre sig over at Klaus ikke havde taget trækgentagelse, da han havde muligheden. Men alt i alt kan vi være meget tilfredse med 4-4.

1. Række Gr. 1
11. November

BSF II - Chesster I

Carsten Petersen	*R* ½ - ½	Niels Chr. Jensen
Uffe Byrlund	½ - ½	Jacob W. Nielsen
Dennis Howe	1 - 0	Jesper Tornbjerg
Simon P. Jessen	0 - 1	Allan Christensen
Sven Damgård	1 - 0	Klaus Mosegaard
Jannick Jensen	½ - ½	B. Christiansen *R*
Benny Howe	0 - 1	Lars Overby *R*
Per Sørensen	1 - 0	La Christensen *R*

4½ - 3½

Af Jannick Jensen

De sorte vandt for BSF! 1. runde var der afbud fra holdleder Niels Erik, som

vi havde lånt ud til 1. holdet (Niels Erik vandt over en 2200 mand). Reserven på holdet blev formanden. Han gjorde sin pligt og skaffede en remis på bræt 1. Han spillede aggressivt efter sin egen mening. Jeg selv bukkede en gevinststilling, hvor jeg kunne vinde en bonde og fik kun remis. Per, der ikke har haft succes i efterårsturneringen, spillede sit vanlige Londonsystem med de hvide brikker. Modstanderen spillede dårligt og Per havde flere forskellige gevinstkombinationer. Modstanderen gav op, da Per førte med 2 bønder og en kvalitet.

Sven var kraftigt presset i løberspil og det så ud som om at modstanderen stod tykt til gevinst, da han havde iværksat et kraftigt kongeangreb. Det kostede modstanderen meget tid, og Sven blev ved med at finde forsvarsressourcer. Pludselig havde Sven vundet en kvalitet og modstanderen tabte på tid (tillykke Sven). Benny, der var rykket op på 2. holdet, tabte med de sorte. Det eneste jeg så af Bennys parti var, at han var nede med 3 bønder. Simon blev snøret i Benoni og det jeg så, var en modstander, der spillede Simon ud af brættet og stillingen var 3-3.

Uffe, der kun spiller holdkampe, mødte Jacob Woge Nielsen med rating 2096. Uffe førte med en bonde i et dobbelt tårnslutspil, Uffe valgte fornuftigt at tage remi'en. Dermed 3½-3½. Dennis' modstander gik i en åbningsfælde efter 9. træk, og da Dennis havde en merofficer vandt han nemt. Dermed har vi efter Sven's mening slået vores værste konkurrenter. Hvad der gør sejren bedre var at 3½ af pointene blev vundet med sort. Moralen må være: Hvad skal vi med Niels Erik, når vi har Carsten.

2. Række Gr. 1
8. November

Saxo II	-	BSF III
Peter Munck *R*	0 - 1	Ole Illum Truelsen
Søren Koch *R*	0 - 1	Ejnar Andersen
Rene Rode	0 - 1	Kurt Seemann
Jens Thrane	½ - ½	Peter Boding
Finn Jacobsen	0 - 1	Ralf Hey
John Due R	1 - 0	Louis Plachta
Arvid Aaager *R*	½ - ½	Tage Andersen
Per Købsted *R*	0 - 1	Jon Hadenfeldt

2 - 6

Af holdleder Ralf Hey

Jeg har fået samlet et stærkt 3. hold i 2. række gruppe 1, selvom Niels Schnegelsberg meldte fra 14 dage før kick off. I stedet fik vi Jon Hadenfeldt. Første match var ude mod Saxo II. Jeg må nok indrømme, at det var det værste sted jeg endnu har spillet skak. I det ene kælderlokale spillede vi "alvorlig skak". Døren gik op i en uendelighed og det trak gevaldigt ind, udover at de tilskuere der kom ind, skulle dæmpes. Kamplederen sad i et andet kælderlokale og raflede, her var også et toilet og en automat, hvor der kunne købes øl og vand. Jeg må indrømme, at da jeg hentede en øl til Ejnar var jeg glad for, at Jon også var der, for jeg følte mig virkelig truet.

Ole Illums modstander gik på værtshus efter få træk. og han kom først tilbage

efter mere end en halv time medbringende Peter Bodings modstander, der også havde været på værtshus. Til selve "kampen" som vi vandt med 6-2 er blot at sige, Louis burde have vundet, men han glemte at sikre sine bønder i slutspillet og tog i stedet en af modstanderens dobbeltbønder, som Louis i øvrigt kunne have fået alligevel, det var surt. Tage fik remis, men jeg syntes ikke, der er den rigtige kampånd tilstede, men det er forhåbentlig kun første kamp. Peter Bodings parti blev også remis, men her var der heller ikke mere at spille om, så det må jo siges at være ok. De øvrige vandt alle, nemlig Ole Illum, der spillede et godt parti med mat til følge, det samme gjorde Ejnar. Kurt vandt på en elegant måde, jeg selv og Jon fik også sikret det hele point. På et senere tidspunkt håber jeg, at kunne bringe nogle af de mange gevinstpartier vi vil få i løbet af sæsonen. Denne gang tror jeg på oprykning.

Af holdleder Mads Thor Madsen

Sæsonen startede på hjemmebane mod et andet 4. hold fra Tåstrup. Ratingmæssigt stod vi rimeligt, men sidste sæsons mange afbud skræmte. Også til denne runde var der to afbud – to for meget efter min mening. En accept af at spille på hold bør samtidig følges op med en planlægning af sin kalender – således at flest mulige kampe kan spilles. Dette styrker holdmoralen og dermed resultaterne! Reserven Alex på 1. brættet spillede et flot parti mod en klart stærkere modstandert – og vandt med sort. Poul Erik Olesen scorede endnu engang. Hans score siger nu 6 point i de sidste 6 holdkampe for holdet. Tak for det. Vores "nye" 2 gange Mogens vandt i overlegen stil, begge efter lidt problemer i åbningen. Alt i alt et rimeligt resultat. I må kalde mig Mads, dersom holdet ikke kommer til at kæmpe om oprykning til næste år!

3. Række Gr. 2
11. November

BSF IV - Tåstrup IV

Alex Petersen R	1 - 0	Povl Kristensen
Mogens Sørensen	1 - 0	Nick Andersen
Poul Erik Ande. *R*	0 - 1	Nikolaj Korolev
Jan S. Sørensen	0 - 1	Kasper Foslund
Poul Erik Olesen	1 - 0	Torben Andersen
Allan Reck	½ - ½	Aleks. Rosenkilde
Mads Th. Madsen	1 - 0	Martin Lee L.
Mogens Pedersen	1 - 0	Leif H. Jensen

5½ - 2½

4. Række Gr. 2
9. November
4-mands hold

Tårnet Ball. III - BSF V

Steen Jacobsen	0 - 1	Leif Wennecke
Troels Breum	0 - 1	Allan Christiansen
A. Friis-Hansen	0 - 1	Sidsel T. Høgh
Morten Vest R	1 - 0	Elmer Hansen

1 - 3

En god start for 5. holdet.

4. Række Gr. 3
11. November
Juniorrækken

Jakob Aabling	1 - 0	Kim Mathiasen
Mathias Andersen	1 - 0	Güney Özcan
Gorka Cardona	0 - 1	Alexander Jensen
Kasper Skov	1 - 0	Søren Uhlerup R

3 - 1

Af holdleder Asger Paaske

Jakob var hurtigt færdigt, da modstanderen opgav for tidligt efter at have tabt dronningen for tårn og løber. Efterfølgende analyser viste, at Jakob skulle have spillet meget præcist for at vinde det og undgå modstanderens mattrusler i c-linien efter tårndublering. Mathias var lidt heldig med at få sin d-bonde promoveret og få et helt tårn ud af anstrengelserne. Herefter spillede Mathias meget dårligt. Han kunne umiddelbart vinde modstanderens a-bonde, men valgte i stedet en række suspekte hiv, der gav Güney tre samlede fribønder og en aktiv konge. Heldigvis kunne Mathias alligevel hive sejren i land. Gorka brugte som sædvanligt for meget tid, og fik sat alle sine brikker i slag i tidnøden. Kasper vandt for første gang på holdet et rigtigt parti. Rimeligt fortjent, syntes jeg, selvom modstanderen gjorde det let ved at sætte damen i slag. En god start for drengene, der tabte 1. pladsen sidste år til netop Hvidovre.

Resultater 1. runde

1. Division

Nordre	3½ - 4½	Skolerne
Nørresundby	2½ - 5½	Århus
Helsinge	4 - 4	Brønshøj
Sydøstfyn	4½ - 3½	Sk. 1934

1. Række Gr. 1

Brønshøj II	4½ - 3½	Chesster I
Alb.lund I	6 - 2	Herlev I
Fr.berg II	2½ - 5½	Brøndby I
Amager I	5½ - 2½	Odysseus III

2. Række Gr. 1

Glostrup II	2 - 6	Lyngby III
KS III	2½ - 5½	Føroyar II
Gladsaxe II	3½ - 4½	Vanløse II
Saxo II	2 - 6	Brønshøj III

3. Række Gr. 2

Lyngby IV	4 - 4	Amager IV
Brøndby II	4 - 4	Herlev II
Brønshøj IV	5½ - 2½	Tåstrup IV
Værløse I	2 - 6	Brøndbyve. II

4. Række Gr. 2
4-mands hold

Skovlunde II	2 - 2	Fr.berg VI
Hvidovre III	2½ - 1½	Hvidovre IV
Ballerup III	1 - 3	Brønshøj V
Måløv I	3 - 1	Amager V
Saxo III	-	

4. Række Gr. 3
Junior

Brønshøj VI	3 - 1	Hvidovre V
K41 IV	3½ - ½	Amager VII
Amager VI	-	

Sensommerturnering

Ialt deltog 52 spillere, hvilket var fire mere end sidste år.

Gruppe 1	Klub	Før	Efter	Pts.	Plc.	Præ.
Peter Erik Olsen	Hillerød	2250	2250	5	1-2	425,-
Brian Jørgensen	Køge	2164	2174	5	1-2	425,-
Jesper Fischer Nielsen	Hillerød	2199	2192	4½	3-4	125,-
Steen Petersen	BSF	2154	2156	4½	3-4	125,-
Niels Erik Andersen	BSF	1961	2002	4	5	
Henrik Frederiksen	Føro	2076	2069	3½	6-7	
Ejnar Andersen	BSF	1976	1967	3½	6-7	
Per Auchenberg	AS04	2030	2014	3	8-9	
Dennis Howe	BSF	1945	1933	3	8-9	
Sven Damgård	BSF	1927	1965	2½/5	10	
Arild Rimestad	Føro	1882	1881	2	11	
Knud Larsen	Vanløse	1900	1870	1½	12	

Favoritsejre til Peter Erik Olesen og Brian Jørgensen med Jesper Fischer Nielsen på delt 3. plads med vores Steen. Desuden spillede både Sven (2½ af 5 mod gode modstandere) og Niels Erik en god turnering og vandt en del rating.

Gruppe 2	Klub	Før	Efter	Pts.	Plc.	Præ.
Kurt Seemann	BSF	1714	1807	6	1	500,-
Mads Lundberg	BSF	1692	1743	4½	2-3	300,-
Niels Schnegelsberg	BSF	1841	1838	4½	2-3	300,-
Jacob Rubin	Rødovre	1829	1813	4	4-5	
Thomas Tolstrup	Farum	1820	1822	4	4-5	
Bjarne Henriksen	Saxo	1665	1701	3½	6	
Jannick Jensen	BSF	1855	1854	3/5	7-10	
Kenneth Nielsen	Herlev	1854	1815	3	7-10	
Per Sørensen	BSF	1841	1789	3	7-10	
Claus Brix	Hillerød	1663	1687	3	7-10	
Ted Sandbech	Øbro	1630	1627	2	11	
Nicklas Skjoldager	KS	1807	1716	1½	12	

Kurt Seemann spillede en god turnering og blev sikker vinder og vandt en sækfuld rating. Mads Lundberg må også siges at have haft en god turnering, mens Sneglen burde have fået mere ud af anstrengelserne. Jannick (godt nok kun ud af 5 partier) og navnlig Per, kan heller ikke være tilfreds med indsatsen.

Gruppe 3	Klub	Før	Efter	Pts.	Plc.	Præ.
Søren Klintsø	Brøndbyvester	1500	1586	6/6	1-2	425,-
Mikkel Svendsen	BSF	1444	1507	6	1-2	425,-
Dagh Nielsen	Tårnby	1540	1583	5½	3	250,-
Sonny Holtzmann	BSF	1426	1476	5	4	200,-
Ole Nielsen	BSF	1503	1512	4½	5-6	
Jakob Aabling	BSF	1287	1386	4½	5-6	500,-
Jon Hadenfeldt	BSF	1553	1508	4	7-13	
Ivan Weyvadt	BSF	1466	1455	4	7-13	
Børge Winther	BSF	1437	1457	4	7-13	
Poul Erik Olesen	BSF	1389	1432	4	7-13	200,-
Leif Wennecke	BSF	1309	1372	4	7-13	200,-
Egmont Petersen	AS04	1274	1342	4	7-13	200,-
Mathias Holm Andersen	BSF	1138	1206	4	7-13	200,-
Jan Mouritsen	BSF	1466	1417	3½	14-17	
Svend Åge Katzmann	KS	1398	1462	3½	14-17	
Allan Reck	BSF	1371	1387	3½	14-17	
Mogens Pedersen	BSF	1326	1355	3½	14-17	
Ulrik J. Larsen	Amager	1505	1440	3	18-21	
Jacob Nielsen	Brøndbyvester	1500	1480	3	18-21	
Poul Erik Andersen	BSF	1446	1412	3	18-21	
Elmer Hansen	BSF	1088	1093	3	18-21	
Mads Thor Madsen	BSF	1330	1303	2½	22	
Thorben Pedersen	BSF	1555	1416	2	23-27	
Johnny Andersen	BSF	1400	1310	2	23-27	
Kim Foss	Ishøj	1370	1303	2	23-27	
Heinrich K. Thomsen	Enk.medl.	1330	1296	2	23-27	
Allan Christiansen	BSF	1261	1259	2	23-27	
Aage Pedersen	BSF	1240	1182	1	28	

Søren Klintsø for Brøndbyvester scorede maximum 6/6 idet han måtte melde afbud i 7. runde. Det er et flot resultat idet det er hans første koordinerede turnering. Mikkel tabte første runde men kom stærkt igen efter bl.a. at have stået til tab mod Jakob Aabling. Mikkel var også heldig med at vinde sidste runde mod Klintsø uden kamp. Ellers en flot præstation! Sonny, som er vendt tilbage, spillede en god turnering, mens Jakob også kan være tilfreds med 100 rating samt 500 kr. i præmie. Jon Hadenfeldt og Ivan Weywadt er ligesom Sonny vendt tilbage igen og mangler måske lidt kamptræning. Mathias vandt også lidt rating ca. 70 og er på vej frem.

Redaktionen beklager! I næste nr. samler vi op på følgende turneringer, som ikke er glemt af redaktionen endnu: Spil når du vil EMT, som vi arrangerede sammen med KS fra 29/5 til 15/6. Brønshøjmesterskabet i hurtigskak 17/6. Brønshøjmesterskabet i lynskak 24/6. Parløb 21/8.

Efterårsturnering

Der er ny rekord, idet der deltager 63 spillere med et max. på 60! Det er første gang, at en af vores koordinerede turneringer bortset fra Brønshøjmesterskabet er kommet over 60 deltagere! Det gør så det, at vi er nødt til at tage hele salgsrummet i brug, når der ikke er afbud. Deltagerne har indtil nu været flinke og taget hensyn så støjen omkring "billardbordet" med tavlerne og rygerum frem kl. 21.00 har været meget dæmpet.

Stillingen efter 4 runde:

Gruppe 1

Ejnar Andersen	BSF	1967	4
Ole Illum Truelsen	BSF	1979	3½
Jesper Nielsen	Hørs	1898	3½
Dennis Howe	BSF	1933	3
Lars Zwisler	KS	1788	3
Jannick Jensen	BSF	1854	2½
Brian Schyberg	Hill	1929	2
Kurt Seemann	BSF	1807	2
Arne Karlsen	Rosk	1768	2
Bjarne Henriksen	Saxo	1701	2
Asger Paaske	BSF	2011	1½
Sven Damgård	BSF	1965	1
Benny Howe	BSF	1851	1
Jacob Rubin	Rødo	1813	1
Ole Overmark	FS	1771	1
Per Sørensen	BSF	1789	0

Veteranerne Ejnar og Ole Illum har fundet deres gamle form frem og skal mødes indbyrdes i 5. runde. Dennis startede med 3 af 3, men måtte ned mod Ejnar. Resten er bortcensureret af den ene halvdel af redaktionen!

Gruppe 2

Mogens Sørensen	BSF	1507	4
Ted Sandbech	Øbro	1627	3½
Richard H. Nielsen	KS	1462	3½
Arvid Aaager	Saxo	1406	3½
Peter Høst	KS	1325	3½
Keld Hjortskov	Vanl	1642	3
Kim Broksø	Hvid	1620	3
Børge Winther	BSF	1457	3
Ivan Weyvadt	BSF	1455	3
Arne Rasmussen	Ishøj	1127	3
Ralf Hey	BSF	1623	2½
Kim S. Jensen	Øbro	1577	2½
Ole Nielsen	BSF	1512	2½
Jon Hadenfeldt	BSF	1508	2½
Mikkel Svendsen	BSF	1507	2½
Svend Å. Katzmann	KS	1462	2½
Søren Christensen	Ishøj	1251	2½
Miriam Olsen	Enk.	1045	2½
Mads Lundberg	BSF	1674	2
Jan Mouritsen	BSF	1417	2
Thorben Pedersen	BSF	1416	2
Poul Erik Andersen	BSF	1412	2
Allan Reck	BSF	1387	2
Jakob Aabling	BSF	1386	2
Morten A Kristensen	FS	1288	2
Jørgen Trærup	KS	1250	2
Mathias H Andersen	BSF	1206	2
Aage Pedersen	BSF	1182	2
Jan S. Sørensen	BSF	1432	1½
Leif Wennecke	BSF	1372	1½
Mogens Pedersen	BSF	1355	1½
Mark Trønning	BSF	1352	1½
Egmont Petersen	AS04	1342	1½
Mads Thor Madsen	BSF	1303	1½
Allan Christiansen	BSF	1259	1½
Sidsel T. Høgh	BSF	1139	1½
Verner Hansen	BSF	1002	1½
Sonny Holtzmann	BSF	1476	1

Poul Erik Olesen	BSF	1432	1
Jørgen Helleberg	Alb.	1245	1
Jesper Jacobsen	Glos	1210	1
Poul Nicolajsen	BSF	1125	1
Kasper Skov	BSF	1100	1
Elmer Hansen	BSF	1093	1
Victor Østergaard	BSF	1066	1
Erik F. Hansen	Ishøj	1081	½
Johnny Andersen	BSF	1310	0

Mogens Sørensen har lagt godt ud i gruppen. Helt overraskende startede Miriam med 2½/3, men måtte ned mod Arvid Aaager. Ivan Weywadt og Børge Winther hænger godt med i toppen. Ralf Hey er på vej frem efter en dårlig start.

Præmier

Gruppe 1

Hovedpr.	1.	500,-
	2.	350,-
<1900	1.	400,-
	2.	300,-
	3.	200,-

Gruppe 2

Hovedpr.	1.	500,-
	2.	350,-
	3.	250,-
1476-1412	1.	400,-
	2.	300,-
	3.	200,-
1406-1303	1.	400,-
	2.	300,-
	3.	200,-
1288-1127	1.	400,-
	2.	300,-
	3.	200,-
1125-1002	1.	350,-
	2.	250,-

Af Ralf Hey

I denne turnering er jeg startet ganske forfærdeligt. De to første partier skulle jeg have vundet, men i stedet for at sidde på hænderne flyttede jeg uden omtanke i de afgørende situationer så det blev kun til et halvt. I 3. runde kom følgende

HVID: JAKOB AABLING BSF
SORT: RALF HEY BSF
1. d4 d5 2. c4 c5 3. dxc5 d4 4. Sf3 Sc6 5. e3 e5 6. Sa3 Lxc5 7. Sc2 Lg4 8. Le2 Lxf3 9. Lxf3 d3 10. Sa3 f5 11. Lxc6+ bxc6 12. Da4 Dd6 13. Ld2 Tb8 14. 0-0-0 Sf6 15. Sb1 0-0 16. f3 e4 17. f4 Tb7 18. a3 Sg4 19. Tde1 Tfb8 20. b4

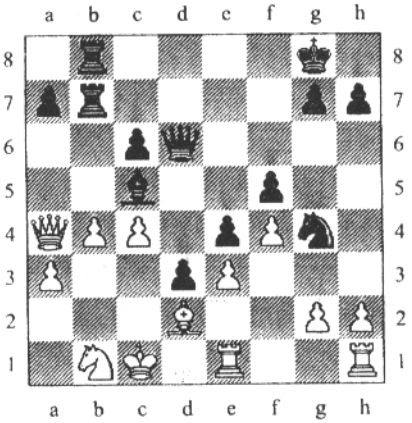

Hvad skal sort trække? Det bedste er nok 20. .. De6. Jeg trak desværre **20. .. Df6** og angrebet løb ud i sandet. Senere i partiet skulle Jakob have haft remis, men en overset springergaffel og dronningen faldt. 1-0 til mig.

Junior 4-by Match

Finn Gjerulff meldte afbud allerede dagen før, vi skulle spille. Derfor måtte jeg huritgt ud at skaffe Mark, Simon og Sidsel som reserver. Holdet klarede at få 9½, men uret gik til Helsinborg. Simon kunne have udsat afgørelsen, hvis han havde holdt remis mod Helsingborg.

Slutstillingen:	17/4	18/9	Ialt
1. Helsingborg	16½	13½	30
2. Malmø	11½	12½	24
3. BSF/(Hvidovre)	11½	9½	21
4. Espergærde	8½	11½	20

1. Brønshøj

		M	E	H
1.	Simon Pind Jessen	1	½	0
2.	Mikkel Svendsen	0	0	1
3.	Mark Trønning	0	½	0
4.	Jakob Aabling	1	0	1
5.	Mathias H Andersen	0	1	1
6.	Sidsel Høgh	0	1	½
7.	Kasper Skov	1	0	0
8.	-			
		3	3	3½

2. Espergærde

		H	B	M
1.	Anders Römer	0	½	½
2.	Frank L. Jørgensen	1	1	1
3.	Lars N. Conradsen	1	½	0
4.	Amir Soleimani	1	1	1
5.	Simon Mathiesen	0	0	0
6.	Jonas Dahl	1	0	1
7.	Kasper Bro Müller	0	1	0
8.	-			
		4	4	3½

3. Helsingborg

		E	M	B
1.	Tomas Rosell	1	1	1
2.	Magnus Demoling	0	1	0
3.	Erik Wilhelmsson	0	0	1
4.	Dilan Hewaviwaratua	0	1	0
5.	Oskar Sönne	1	0	0
6.	Kristoffer Ysing	0	0	½
7.	Iskan Hewaviwaratua	1	1	1
8.	Rikard Solsjö	1	1	1
		4	5	4½

4. Malmø AS

		B	H	E
1.	Kaveh Golestani	0	0	½
2.	Carlos Quiroz	1	0	0
3.	Drazen Dragicevic	1	1	1
4.	Jonas Malmgren	0	0	0
5.	Krystian Aftek	1	1	1
6.	Dalia Lasek	1	1	0
7.	Ioana Blaga	0	0	1
8.	Simon Nilsson	1	0	1
		5	3	4½

Brønshøj Skak-Forening

Nr. 7 December 1999 49. årgang

Glædelig jul

Julehyggeaften

Torsdag d. 9. december

Så skal vi igen tænke på at reserve en aften til årets fest. Der tænkes naturligvis ikke her på 31/12, der jo i denne sammenhæng er et så ligegyldigt nytårsskift! Nej, det er naturligvis BSF's **berømte og fornøjelige julehyggeaften** for medlemmer, familie samt venner. Aftenen starter som sædvanlig kl. 19.30, men der er naturligvis åbent i god tid før! ***Vel mødt*** til en festlig og fornøjelig aften sammen med dine skakkammerater og deres familie, mens skakspillene ligger i vores skabe og samler støv!

Brønshøj Skak-Forening

Frederikssundsvej 118A
2700 Brønshøj

Juniorskak torsdag kl.15.30-17.00
Seniorskak torsdag fra kl. 19
Kontigent, giro 310-8651

Formand og redaktør
Carsten Petersen
Næsborgvej 40, st.th.
2650 Hvidovre
Tlf. 3647 3133
b.s.f@post.tele.dk

Kasserer
Niels Erik Andersen
Dybendalsvej 52, 1.tv.
2720 Vanløse
Tlf. 3879 0639

Sekretær
Mads Thor Madsen
Frederikssundsvej 23, 1th
2400 København NV
Tlf. 3888 8006
mtm@ds-data.dk

Juniorleder og redaktør
Asger Paaske
Australiensvej 28, 4th
2100 København Ø
Tlf. 3920 0584
asger.paaske@skolekom.dk

Bestyrelsesmedlemmer
Per Sørensen
Augustvej 134
2730 Herlev
Tlf. 4484 4076

Sven Damgaard
Smedetoften 34, 4.tv.
2400 København NV
Tlf. 3810 0723

Jannick Jensen
Hvidovrevej 86, 1. mf.
2610 Rødovre
Tlf. 3670 8041

Udgivet: 2. december 1999
Næste nr: 13. januar 2000

Brønshøj Mesterskabet 2000
BSF 65 år!!

Hermed indbyder BSF til det åbne Brønshøjmesterskab 2000. En 9-runders koordineret turnering med mulighed for op til to afbud. Deltagerne indplaceres i 10-mandsgrupper efter rating. Max. 60 deltagere.
Spilledage: 17/2 – 24/2 – 9/3 – 16/3 – 6/4 – 13/4 – 4/5 – 11/5 – 25/5
Udsatte partier: 30/3 – 27/4 – 18/5
Spiltetid: Alle grupper starter kl. 19. Betænkningstid 40 træk på 2 timer og en halv time til resten af partiet.
Bemærk! Der er rygeforbud i spillelokalet i de første to timer af spiltetiden.
Indskud: 115 kr. for alle grupper. Betales ved første rundes start. Sidste tilmeldingsfrist 7. februar.

BSF 65-år fejres med flotte præmier:

Gruppe 1:	2000 kr.
	1000 kr.
Gruppe 2:	1000 kr.
	500 kr.
Gruppe 3-6:	700 kr.
	300 kr.

Sen Nytårs Hurtigskak

BSF arrangerer igen sin Sen Nytårsturnering den 6. januar. Det bliver en 6 runders hurtigskakturnering efter Nordisk System med 15 minutters betænkningstid. En stor gruppe med ratingpræmier. Det tilstræbes at gøre alle ratinggrupper lige store uden hensyntagen til ratingtal. Indskud: Mesterspillere 100 kr., 1. klassespillere 75 kr, herunder 50 kr. Indskuddet går ubeskåret til præmier.
Tilmelding se nedenfor eller mød op i vores lokaler senest 18.45 og tilmeld dig. 1. runde starter 19.15.

Tilmelding

Tilmelding til begge turneringer med angivelse af ratingtal til Carsten Petersen tlf. 36 47 31 33 (hverdage bedst mellem 20.30 - 22.00) eller Niels Erik Andersen tlf. 38 79 06 39.

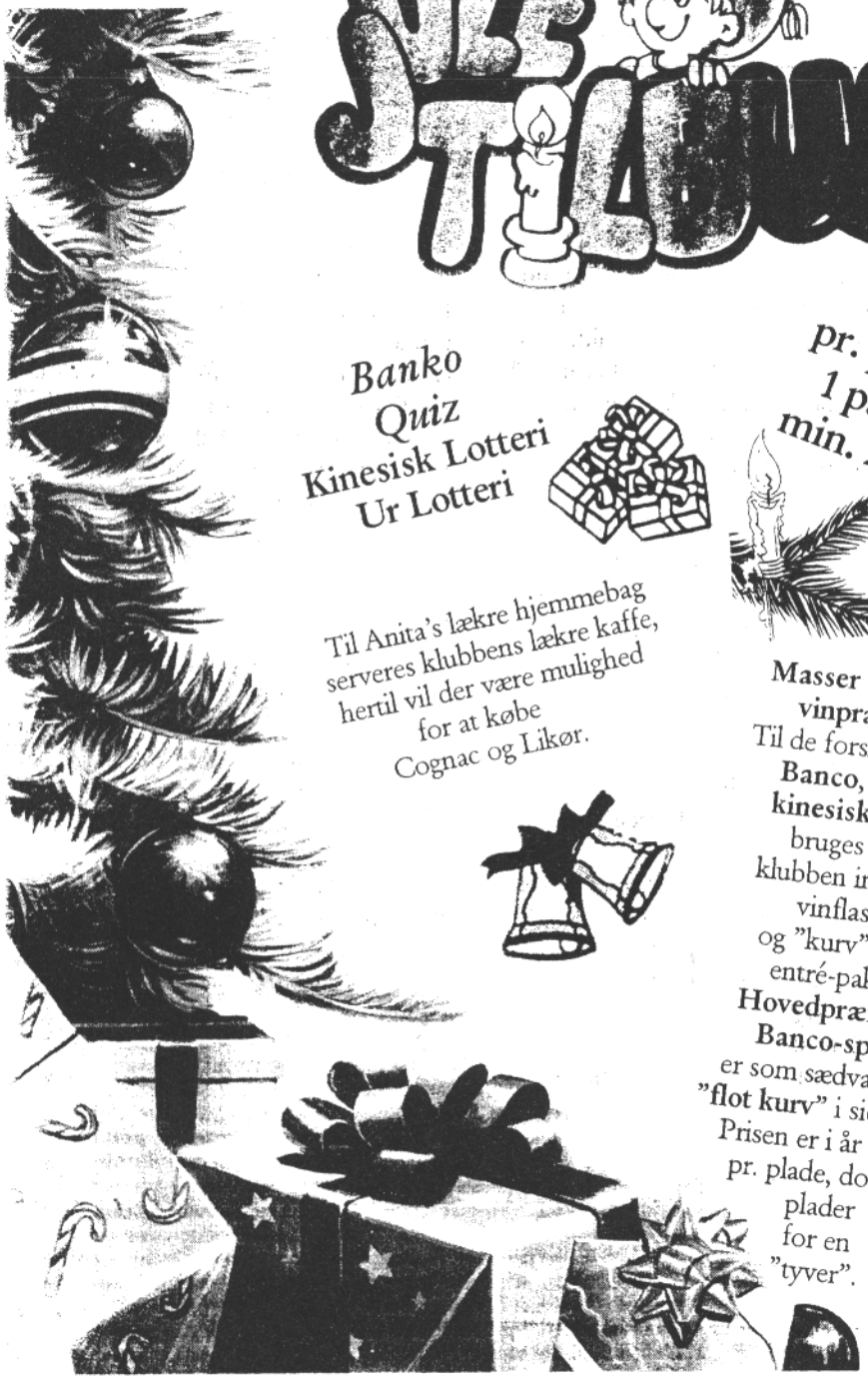

Banko
Quiz
Kinesisk Lotteri
Ur Lotteri

Entré
pr. person
1 pakke
min. 24.95

Til Anita's lækre hjemmebag
serveres klubbens lækre kaffe,
hertil vil der være mulighed
for at købe
Cognac og Likør.

Masser af spil og vinpræmier!
Til de forskellige spil
Banco, Ur- og
kinesisk lotteri
bruges de af
klubben indkøbte
vinflasker
og "kurv", samt
entré-pakker.
Hovedpræmien i Banco-spillet
er som sædvanlig en
"flot kurv" i sidste spil.
Prisen er i år 8,- kr.
pr. plade, dog tre
plader
for en
"tyver".

Månedens Rapport

Af Carsten Høi

Godt og skidt!

Mine forudsigelser kom til at holde stik, når Tigeren er på, skal hans modstandere nærmest udøve mirakler for ikke at blive flået. "Bjørnen" har med 2 af 3 gjort det fremragende og var tæt på at vinde over Daniel Pedersen efter grundige åbningsforberedelser.

Selv er jeg ikke helt tilfreds – ikke fordi jeg spillede galt i gevinststilling mod Erik Pedersen – men mere fordi jeg i modsætning til både 1. og 3. brættet virkede langsom i åbningen og følgelig spillede galt i begyndende tidsnød. Ikke et ondt ord om Kaare, der har "rokeret langt" , han har jo været matchvinder og topscorer adskillige gange de sidste par år. Efter 3. runde lovede Kaare og jeg hinanden, at vi ville studere mere teori igen – jeg er i hvert fald startet. For et par numre siden skrev jeg min "Nostradamusprofeti" om, at vi ville være i 1. division også år 2000, og det må vi jo sige vi er med vor 6. plads! Meget kan ske i de sidste 4 runder, det hele bliver først afgjort i weekenden i Århus.

3. runde i 1. division søndag 21. november 1999:

Hvid: Erik Pedersen, Århus
Sort: Carsten Høi, Brønshøj

1. b4!? Udmærket og ofte spillet af Erik Pedersen. **1. .. e5** Et godt alternativ er 1. .. d5. **2. Lb2 d6** Også 2. .. Lxb4 er muligt. **3. e3 g6 4. Sf3 Lg7 5. Le2 f5!?** Ret aggressivt og måske ikke det bedste. "Tigeren" mente, at jeg fik en dårlig kongeinder. **6. d4 e4 7. Sfd2 Sh6 8. c4 0-0 9. Sc3 Kh8** Et sikringstræk for at undgå problemer i diagonalen b3-g8. **10. 0-0 Sd7 11. c5 Sf6 12. cxd6 cxd6 13. Tc1 g5!** Vi var begge godt tilfredse her! Jeg stoler som bekendt meget på min styrke i kongeangrebet. **14. d5 a6** Forhindrer Sc3-b5. **15. a4 De7** Da hvid nu ikke kan forhindre et f4 mente jeg, at kongeangrebet var en realitet – uden dog at have set noget konkret. **16. Sc4 f4 17. Sb6 Tb8 18. Sxc8 Tbxc8** Sort ville gerne have beholdt løberen, men på den anden side følte jeg nu, at min udvikling var god, samtidigt med at der var noget under optræk på kongefløjen. **19. a5 Sf5 20. exf4?** Nu driver hvid langsomt ind i en meget svær stilling. Bedre var 20. Dd2. **20. .. gxf4 21. Te1 e3! 22. f3** Hvad ellers? **22. .. Sh5** Også 22. .. Sd7 giver kæmpe fordel. **23. Ld3**

23. .. Dh4?? Beror på begyndende manglende tid. F.eks. 23. .. Sh4 ville give fine chancer i angreb. **24. Lxf5! Df2+ og remis!** Efter 25. Kh1 er sort nød til at tage remis med 25. .. Sg3+ (25. .. Txf5 26. Se4! går ikke.) 26. hxg3 Txf5 27. g4 Dh4+ 28. Kg1 Df2+ osv. **½-½.**

Holdturnering 2. runde

1. Division
20. November

Brønshøj I - Nordre I

T. Hillarp-Persson	½ - ½	Klaus Berg
Carsten Høi	½ - ½	Jens Kjeldsen
Bjørn Brinck	½ - ½	Nico. V. Pedersen
Kaare Vissing	0 - 1	Mads Boe
Steen Petersen	0 - 1	Jan Pedersen
Peter B. Pedersen	1 - 0	Poul E. Nielsen
Klaus Yssing	½ - ½	Nina Høiberg
N E Andersen *R*	0 - 1	Jan Christensen

3 - 5

Så lykkedes det for ratingfavoritterne fra Nordre at vinde over os i 3. forsøg indenfor et år. Tiger tilbød tidligt remis mod Klaus Berg, der heldigvis var tilfreds med dette resultat. Havde Tiger spillet 6-8 træk mere, var det gået op for Klaus Berg, at han havde en gevinststilling! Carsten fik ikke rigtig noget ud af sin hvide mod Kjeldsen og endte i et lidt dårligere tårnslutspil, der holdt den halve. Bjørn endte i et slutspil, som så lovende ud, men Bjørn måtte nøjes med remis. Kaare kom dårligt fra start, og det var tydeligt at Mads Boe havde noget at hævne fra Odense. Kaare blev totalt nedspillet på dronningefløjen. Steen fik en presset stilling mod Jan, som var kommet til Nordre fra Sydøstfyn. Steen fik aldrig modspil og måtte ned. Peter fik tilbudt remis på et tidligt tidspunkt, men da vi stod dårligt på mange brætter og Peter havde en udmærket stilling valgte vi at afslå. Det viste sig at være en god beslutning. Peter udbyggede sin positionsfordel og vandt senere partiet i sin sædvanlige sikre stil Klaus skulle igen op mod Nina; mandagen før analyserede vi en del på netop dette parti og det bar frugt. Klaus endte med at få et godt slutspil med springer mod løber. Desværre overså Klaus gevinsten og måtte nøjes med remis. Niels Erik havde forberedt sig mod Volgagambit, som det også blev, men spillede forkert og fik hurtigt en tabt stilling. Resultatet på 3-5 kan vi godt leve med, men det havde lunet med ½ mere i Klaus' parti, men alt i alt et retfærdigt resultat.

1. Division
21. November
3. runde

Århus I - Brønshøj I

Vladimir Poley	0 - 1	T Hillarp-Persson
Erik Pedersen	½ - ½	Carsten Høi
Dan. V. Pedersen	½ - ½	Bjørn Brinck
Rasmus Skytte	1 - 0	Kaare Vissing
Heini Olsen	0 - 1	Steen Petersen
Peter Husted	1 - 0	Peter B. Pedersen
Nico. Löwenstein	1 - 0	Klaus Yssing
Mi. D. Sørensen *R*	½ - ½	N E Andersen R

4½ - 3½

Tiger spillede et flot parti og nedspillede Poley. Se partiet andetsteds i bladet. Høi fik en god angrebstilling, men overså en afbytning af en af Høi's aktive springere, hvorefter stillingen var remis. Ærgerligt, det ligner ikke Høi at kikse sådan en god chance! Bjørn fik en god stilling og klart bedre slutspil. Stillingen var dog for lukket til, at Bjørn kunne bryde igennem, så det blev ved det halve. Kaare stod meget presset efter åbningen. Da Kaare troede, at han havde redet stormen af, beviste Skytte i få træk hvor dårlig Kaare's stilling var, dermed et nul til Kaare. Steen spillede på angreb mod færingen. Mod tidnøden så det ud som om, at Steen stod lidt i underkanten, men i en rablende tidnød solgte Heini sin dame, men der blev spillet flere hurtige træk. Da rekonstruktionen viste, at der var spillet over 40 træk opgav Heini med det samme. Peter var ude i et stormvejr mod sin konge. Her blev det også meget kraftig tidnød, men det lykkedes Peter at overleve klokken, men på brættet var der ikke så meget mere at gøre godt med. Peter kæmpede dog en del træk, før han opgav. Reservernes parti bar meget præg af, at ingen af de to skulle ud og forsøge at vinde.

I alt 6½ point i denne dobbeltrunde, lidt skuffende da vi havde håbet på 2 x 4-4. Men efter Elo-tallene et rimeligt resultat, måske ½ over til os. Det var ærgerligt, at Høi kiksede mod Erik Pedersen. ½ point mere, samt et værdifuldt matchpoint havde lunet godt, før 4. rundes gyser mod Sydøstfyn 16. januar på hjemmebane.

1. Række Gr. 1
25. November

Brønshøj II - Albertslund I

Asger Paaske *R*	1 - 0	Carsten Nielsen
Uffe Byrlund	0 - 1	Jesper Pedersen
Ole Il. Truelsen *R*	0 - 1	Pelle O. Larsen
Dennis Howe	1 - 0	Leif Laursen
Sven Damgård	0 - 1	Jan K. Jensen
Jannick Jensen	0 - 1	Brian Feldborg
Benny Howe	0 - 1	Ole Brandt R
Per Sørensen	1 - 0	Birger Madsen

3 - 5

En dårlig kamp af 2. holdet. Ratingmæssig skulle vi have haft mindst uafgjort mod et hold, der kun har 2 mesterspillere - og specielt i bunden er meget svage. Pers modstander havde 1544!

Toppen skulle også have lavet lidt mere, men det er selvfølgelig flot af

Asger at vinde en klart tabt stilling. Det er sjældent Carsten Nielsen kikser den slags stillinger. (PS! Carsten Nielsen fik med en fejl-kombination solgt dronningen for springer og tårn. Dette fik ham til at opgive med kommentaren: "Nu er det tabt". Faktisk tyder efteranalyser på at han stadigt havde en lovende stilling - mindst remis! Mærkelig moral at opgive på den måde, Asger)

Katastrofalt var også Uffes tab i en lige stilling, hvor Uffe kunne konsolidere en stærk springer i centrum med c4. I stedet valgte Uffe h4??, hvorefter der fulgte Dxg3+, bonden på f2 var bundet. Ole Illum undlod i den sidste tidnød med en officer for lidt at vade ind i hvids bondestilling for at spise så mange af hvids sidste 3 bønder som muligt. Dermed havde Pelle O. Larsen formentlig tabt på tid, nu gav Ole Illum Pelle en let gevinst som han akkurat kunne nå at vinde.

Specielt brætterne 5-7 svigtede totalt, og så skal holdet tabe til Albertslund. Holdet kan selvfølgelig ikke allerede nu afskrive sin chance i toppen, men der er bestemt ikke plads til flere kiksere! Vi er 4 point efter Brøndby og 3½ efter Albertslund.

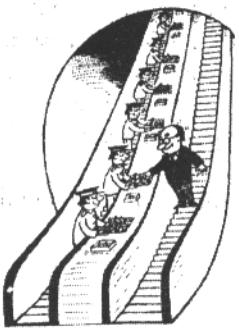

2. Række Gr. 1
24. November

Lyngby III	-	Brønshøj III
Lars Orio	½ - ½	Ejnar Andersen
Henrik Olsen	0 - 1	Kurt Seemann
Martin Frandsen	0 - 1	Peter Boding
Torben Lynge	1 - 0	Alex Petersen *R*
Jens Jacob Jensen	1 - 0	Ralf Hey
Carsten Dahl	½ - ½	Louis Plachta
Mikael Sørud	0 - 1	Jon Hadenfeldt
Chr. H. Nielsen	1 - 0	Ole Nielsen *R*

4 - 4

Et noget skuffende resultat, trods det at 3. holdet måtte aflevere Ole Illum til 2. holdet. Om kampen har jeg hørt, at Seemann vandt et hurtigt parti, da Henrik Olsen undlod et bondetræk. Holdleder Ralf havde en kanonstilling, men glemte et eller andet og tabte i stedet. Ejnar var i krise og var heldig med den halve. Holdet deler nu 1. pladsen sammen med Lyngby-Virum, så der er ikke sket den helt store katastrofe med det uafgjorte resultat.

3. Række Gr. 2
22. November

Herlev II	-	Brønshøj IV
Jørn E. Jensen	0 - 1	Mogens Sørensen
Jan Qvistorff	0 - 1	Jan Mouritsen
Jimi Pedersen	0 - 1	Mikkel Svendsen
Jørgen Als	½ - ½	Jan S. Sørensen
Mogens Juul	1 - 0	Poul Erik Olesen
Leonard Nielsen	0 - 1	Allan Reck
Marcus Onsberg	0 - 1	Mads Th. Madsen
Edward Schicker	0 - 1	Mogens Pedersen

1½ - 6½

En kanonkamp af 4. holdet. Holdet ligger efter to store sejre på en sikker 1. plads. Som Kenneth Nielsen, formand for Herlev, skrev sammen med afleveringen af resultatkortene "Hermed de sørgelige resultater fra holdskak spillet i går.". Herlev's 1. hold tabte 3½-4½ til Frederiksberg II.

4. Række Gr. 2
25. November
4-mands hold

Brønshøj V - Måløv I

Leif Wennecke	½ - ½	Allan Ringsborg
Allan Christiansen	0 - 1	Benny Duun
Sidsel T. Høgh	½ - ½	John Hansen
Elmer Hansen	0 - 1	Frank Simonsen

1 - 3

Godt klaret af et meget undertippet 5. hold, at få 1 point mod stærke Måløv. Allan havde endda gode chancer for at vinde en overgang men fik spillet slutspillet dårligt.

4. Række Gr. 3
23. November
Juniorrækken

Amager VI - Brønshøj IV

Moham. Elakany	0 - 1	Jakob Aabling
Christian Manley	0 - 1	Mathias Andersen
Peter B. Johns	1 - 0.	Gorka Cardona
Tobias Jakobsen	0 - 1	Kenn Seestedt *R*

1 - 3

Af holdleder Asger Paaske

Kaspar havde meldt afbud til holdet, og jeg fik Kenn, som er genindmeldt i klubben, til at stille op som reserve. Alligevel kom vi til at mangle en mand, da Gorka havde fået svedt kampen ud af hukommelsen. Selvom vi kørte forbi Gorka på vejen til Amager, var han desværre nød til at lave lektier.

Alligevel var vi optimistiske, da Kenn før har vundet med sikkert spil. Denne gang stod Kenn dog meget kritisk i åbningen, men reddede kastanjerne ud af ilden og vandt sikkert.

Jakob spillede også meget sikkert og vandt i fin stil mod en modstander, der først bommede bonde, og sidenhen aldrig fik fat i noget modspil på trods af en kombination, der viste sig at være bedst for Jakob.

Mathias vandt også, men her var der ikke tale om sikkert spil på trods af at Mathias tidligt vandt en officer og et par bønder. Christian Manley gik ned og truede Mathias' tårn med dronningen - og Mathias tænkte længe og lod tårnet stå i slag! Trækket forinden kunne Mathias selv sætte mat eller vinde et tårn - nu havde han pludselig et tabt slutspil med kvalitet mindre. Heldigvis spillede Christian meget dårligt og Mathias lykkedes at få mast to isolerede bønder helt frem på 7. og 6. række og så var det pludselig vundet!

En flot kamp på trods af afbud!

Resultater 2. runde

1. Division

2. runde

Brønshøj	3 - 5	Nordre
Sydøstfyn	2½ - 5½	Århus
Nørresundby	2 - 6	Helsinge
Skolerne	4 - 4	Sk. 1934

3. runde

Århus	4½ - 3½	Brønshøj
Helsinge	5 - 3	Skolerne
Sk. 1934	7 - 1	Nørresundby
Nordre	5 - 3	Sydøstfyn

Århus	15½	6
Helsinge	15	5
Sk. 1934	14½	3
Nordre	13½	4
Skolerne	11½	3
Brønshøj	10½	1
Sydøstfyn	10	2
Nørresundby	5½	0

1. Række Gr. 1

Brønshøj II	3 - 5	Alb.lund I
Herlev I	3½ - 4½	Fr.berg II
Brøndby I	6 - 2	Amager I
Chesster	4 - 4	Odysseus III

Brøndby I	11½	4
Albertslund I	11	4
Amager I	7½	2
Brønshøj II	7½	2
Chesster I	7½	1
Frederiksberg II	7	2
Odysseus III	6½	1
Herlev I	5½	0

2. Række Gr. 1

Glostrup II	5½ - 2½	KS III
Føroyar II	4 - 4	Gladsaxe II
Vanløse II	3 - 5	Saxo II
Lyngby III	4 - 4	Brønshøj III

Brønshøj III	10	3
Lyngby III	10	3
Føroyar II	9½	3
Glostrup II	7½	2
Vanløse II	7½	2
Gladsaxe II	7½	1
Saxo II	7	2
KS III	5	0

3. Række Gr. 2

Lyngby IV	4½ - 3½	Brøndby II
Herlev II	1½ - 6½	Brønshøj IV
Tåstrup IV	6 - 2	Værløse I
Amager IV	5½ - 2½	Brøndbyve. II

Brønshøj IV	12	4
Amager IV	9½	3
Lyngby IV	8½	3
Brøndbyvester II	8½	2
Tåstrup IV	8½	2
Brøndby II	7½	1
Herlev II	5½	1
Værløse I	4	0

4. Række Gr. 2

4-mands hold

Saxo III	2 - 2	Skovlunde II
Brønshøj V	1 - 3	Måløv I
Hvidovre IV	4 - 0	Ballerup III
Fr.berg VI	0 - 4	Hvidovre III
	-	Amager V

Hvidovre III	6½	4
Måløv I	6	4
Hvidovre IV	5½	2
Brønshøj V	4	2
Skovlunde II	4	2
Saxo	2	1 –
Frederiksberg VI	2	1
Amager V	1	0 –
Ballerup III	1	0

4. Række Gr. 3

Junior

Amager VI	1 - 3	Brønshøj VI
Hvidovre V	2 - 2	K41 IV
Amager VII		

Brønshøj VI	6	4
K41 IV	5½	3
Hvidovre V	3	1
Amager VI	1	0 –
Amager VII	½	0 –

BT MANDAG 22. NOVEMBER 1999

SKAK *Jørn Sloth*

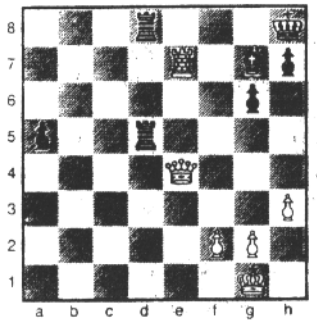

■ **Hvid trækker.** Om et øjeblik opgiver sort!

Diagrammet er fra **Hillarp-Persson** (Brønshøj)-**V. Polej** (Århus), bræt 1, søndag. Hviderusseren var altså med for Århus, men blev nedspillet af Brønshøjs svenske nordiske mester, der sluttede af med **1.Te8† Lf8 2.Txf8†! Her blev det 1-0.** F.eks. Txf8 3.Dxd5 Tf5 4.Dd8† Kg7 5.g4 og sort mister også a5 (Te5? 6.Dd4 Kf6 7.f4).

HVID: HILLARP PERSSON, TIGER
SORT: POLEY, V

[D94] 1. division, 1999

[Asger Paaske]

1.d4 d5 2.c4 c6 3.♘c3 ♘f6 4.e3 g6 5.♘f3 ♗g7 6.♗d3 0-0 7.h3 c5 8.0-0 cxd4 9.exd4 ♘c6 10.♗g5 ♘b4 11.♗e2 dxc4 12.♗xc4 b6 13.♘e5 ♗b7 14.♕b3!

Med næsten afgørende fordel. **14...♕xd4** [Poley havde muligvis sat sin lid til 14...♘fd5 men 15.a3 f6 16.axb4 e6 er håbløst; 14...♘bd5 15.♗xf6 exf6 16.♘xf7 er selvfølgelig helt håbløst, men i fortsættelsen er der heller ikke mange chancer.] **15.♘xf7 ♖fc8 16.♘d6+ ♔h8?!** [16...♖xc4 17.♘xc4 er lidt bedre] **17.♖ad1!** og der kunne opgives her. **17...♕c5 18.♘xb7 ♕xc4 19.♖d8+ ♖xd8 20.♕xc4 ♖d7 21.♕xb4 ♖xb7 22.♖e1 ♖e8 23.♗xf6 ♗xf6 24.♘d5 a5 25.♕e4 ♗xb2 26.♖b1 ♗g7 27.♖xb6 ♖d7 28.♖e6 ♖ed8 29.♖xe7 ♖xd5 30.♖e8+ ♗f8 31.♖xf8+ 1-0**

Brønshøj Mesterskabet 1999

Hurtigskak

1.	Carsten Høi BSF	2405	6	1		600,-
2.	Peter B. Petersen KS	2199	4			
3.	Morten Lønborg K41	2147	4			
4.	Steen Petersen BSF	2145	4½	2-3		200-
5.	H. Frederiksen Føro	2076	4			
6.	Finn Bonnez KS	1968	3½			
7.	Jannick Jensen BSF	1967	3½			
8.	Sven Damgård BSF	1939	3			
9.	Dennis Howe BSF	1919	4½	2-3		200,-
10.	Knud Larsen VS	1903	3½	2		225,-
11.	Jacob Rubin RødS	1815	4	1		300,-
12.	Harry Dalsø SydK	1731	3			
13.	Kurt Seemann BSF	1714	3			
14.	Ted Sandbech Øbro	1637	3			
15.	Louis Plachta BSF	1605	1½			
16.	Th. L. Pedersen BSF	1555	2½			
17.	Mogens Sørensen BSF	1507	3			
18.	Allan Reck, BSF	1504	2½			
19.	Arvid Aager Saxo	1485	3	2-3		75,-
20.	Poul E Andersen BSF	1446	2			
21.	Dan B. Jensen TSF	1437	2			
22.	Børge Winther BSF	1437	2½			
23.	Bjørn Gemzøe VS	1335	3½	1		250,-
24.	Mogens Pedersen BSF	1294	2			
25.	Frans Henriksen VS	1250	1			
26.	Jakob Aabling BSF	1228	2			
27.	Math. Andersen BSF	1138	3	2-3		75,-

Der deltog 27 i årets Brønhøj Mesterskak i Hurtigskak torsdag den 17. juni. Det er en mere end sidste år, så i betragtning af tidspunktet på året må det vel siges at være pænt besøgt.

Høi blev en sikker vinder med maximum 6 á 6 mulige. Peter Birk startede med overraskende at tabe til Louis Plachta, og skulle så vinde over Høi i 5. runde for at komme med i præmierækken, hvilket ikke lykkedes. Steen og Dennis spillede en god turnering og blev delt 2-3. I gruppe 2 er det vel ikke overraskende, at de to præmier gik til de to højst ratede. I gruppe 3 er det flot af Mathias som lavest ratet at blive delt 2-3.

Lynskak

I årets Brønshøj Mesterskabet i Lynskak torsdag den 24. juni deltog 25 mod 20 året før. Der blev 5 indledende grupper med 5 i hver. Nr. 1-2 i hver gruppe gik til finalegruppe 1, 3-4 til finalegruppe 2 og endelig nr. 5 til finalegruppe 3.

Indledende gruppe 1

1.	Carsten Høi	BSF	2405	4
2.	Harry Dalsø	SydK	1731	3
3.	Richard H. Nielsen	KS	1462	2
4.	Tito	FS	1800	1
5.	Poul Erik Andersen	BSF	1446	0

Lidt overraskende, at Tito ikke er bedre til lyn, ellers må det siges at være forventede resultater.

Indledende gruppe 2

1.	Morten Lønborg	K41	2147	4
2.	Kurt Seemann	BSF	1714	2
3.	Arild Rimestad	Føro	1882	2
4.	Arvid Aager	Saxo	1485	1
5.	Mikkel Svendsen	BSF	1444	1

Her skuffede Arild ved kun at blive nr. 3 og kom i finalegruppe 2.

Indledende gruppe 3

1.	Steen Petersen	BSF	2145	3½
2.	Allan Reck	BSF	1504	3
3.	Knud Larsen	VS	1903	2½
4.	Horst H. Schmidt	Saxo	1672	1
5.	Jan S. Sørensen	BSF	1432	0

Her overraskede Allan positivt og kom med i den fine finalegruppe 1!

Indledende gruppe 4

1.	Asger Paaske	BSF	2011	3½
2.	Mogens Sørensen	BSF	1507	3
3.	Ted Sandbech	Øbro	1637	2
4.	Dennis Howe	BSF	1919	1
5.	Jakob Aabling	BSF	1228	½

Dennis har ikke været i form den dag, for 2. pladsen burde have været hans!

Indledende gruppe 5

1.	Sven Damgård	BSF	1939	4
2.	Thorben L. Pedersen	BSF	1555	3
3.	Niels Chr. Schiødt	Øbro	1975	2
4.	Louis Plachta	BSF	1605	1
5.	Mathias Andersen	BSF	1138	0

Flot af Thorben at snuppe 2. pladsen foran Niels Chr. Schiødt.

Finale gruppe 1

1.	Carsten Høi	2405	9	300,-
2.	Steen Petersen	2145	7½	160,-
3.	Morten Lønborg	2147	6½	
4.	Asger Paaske	2011	6	
5.	Thorben L. Pedersen	1555	4	
6.	Kurt Seemann	1714	3½	
7.	Harry Dalsø	1731	3	
8.	Mogens Sørensen	1507	2½	
9.	Sven Damgård	1939	2	
10.	Allan Reck	1504	1	

Høi blev en suveræn vinder, igen med maximum. Steen efterlod heller ingen tvivl om 2. pladsen selvom han afgav en halv til Kurt Seemann. Sven havde en dårlig dag og er normalt bedre i dette selskab.

Finale gruppe 2

1.	Dennis Howe	1919	7½	250,-
2-3.	Arild Rimestad	1882	6½	55,-
2-3.	Horst H. Schmidt	1672		55,-
4-7.	Niels Chr. Schiødt	1975	5	
4-7.	Knud Larsen	1903	5	
4-7.	Ted Sandbech	1637	5	
4-7.	Arvid Aager	1485	5	
8.	Richard H. Nielsen	1462	2½	
9.	Tito	1800	2	
10.	Louis Plachta	1605	0	

Dennis revancherede sig efter den dårlige indledende gruppe og blev en sikker vinder af finalegruppe 2, trods nederlag til Horst Schmidt og remis med Ted Sandbech.

Finale gruppe 3

1.	Mikkel Svendsen	1444	8	180,-
2.	Poul Erik Andersen	1446	4	
3-4.	Jakob Aabling	1228	3	
3-4.	Mathias Andersen	1138	3	
5.	Jan S. Sørensen	1432	2	

Her blev Mikkel en sikker vinder med maximum score.

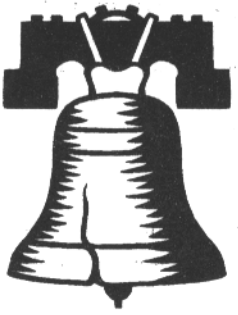

KS - BSFs Spil-når-du-vil EMT

Det var Finn Bonnez, der fandt på denne turneringsform. Deltagerne kunne melde sig til mindst 5 af de planlagte 12 runder, hvor de 6 blev afviklet hos KS og de øvrige hos os. Det var over en kort tidshorisont nemlig over 17 dage fra den 29. maj til den 15. juni. På grund af en dobbeltbookning af vores lokaler måtte vi afstå fra den ene af de planlagte runder.

For arrangørerne må det siges at være en hård turneringsform, som kun kunne lade sig gøre i disse moderne tider med e-mails så de opdaterede turneringstavler kunne sendes frem og tilbage mellem Finn og jeg. Vi droppede ret hurtigt den model med at have dobbelte rundekort, så disse var vi nødt til at bringe frem til de pågældende runder, når der var lokaleskift.

Hertil kom så, at der var stor mulighed for ulige deltagerantal pr. runde. Dette blev klaret ved, at en KS'er i hver gruppe kunne bruges som "flyder", dvs. enten tilkaldes til en runde eller afstå fra en.

Der blev spillet i 3 grupper. I gruppe A med 1900 eller mere deltog 12 spillere. I gruppe B fra 1600-1899 deltog 18 og i gruppe C under 1600 deltog 21. I alt 51 eltagere, hvilket må siges at være pænt.

Præmierne blev fordelt efter scorings procent.

Præmietagerne i gruppe A:

1.	Morten Lønborg	K41	2130	7 / 9	78%	2143	
2.	Henrik Frederiksen	Føro	1925	6 / 9	67%	2000	
3.	Niels Nørskov Laursen		LVS	2099	2½/4	63%	2096

Niesl Nørskov Larsen's 5. runde skulle have været den aflyste søndag i BSF. Som arrangører accepterede vi, at Niels så kun kunne spille 4 runder, idet Niels ved tilmelding havde meldt sig til 5 runder.

Fra BSF deltog:

Sven Damgård	BSF	2009	1½/7	21%	1939
Dennis Howe	BSF	1937	2 / 6	33%	1919

Præmietagerne i gruppe B:

1.	Knud Larsen	VS	1765	7½/9	83%	1864
2.	Nicklas Skjoldager	KS	1770	5 / 7	71%	1799
3.	Thomas Varming	KS	1686	3½/5	70%	1730
4.	John Lüdeking	Øbro	1696	6½/10	65%	1753

I denne gruppe var der ingen fra BSF der deltog.

Præmietagerne i gruppe C:

1.	Ted Sandbech	Øbro	1529	5 / 6	83%	1590
2.	Richard H. Nielsen	KS	1403	8/11	73%	1462
3.	Jan Brøndum	K41	1362	5 / 7	71%	1430
4.	Claus Brandt	Enk.m.	1455	4 / 6	67%	1464
5.	Peter Høst	KS	1363	4½/7	64%	1388

Fra BSF deltog:

Allan Reck	BSF	1598	4 / 8	50%	1504
Mogens Sørensen	BSF	1516	3 / 5	60%	1507
Jakob Aabling	BSF	1100	5/11	45%	1228

Flot af Jakob, det var Jakobs første koordinerede turnering, og så meldte Jakob sig til alle runderne. Resultatet er også flot med en ratinggevinst på 128. Jakob havde endda gevinststilling over Arvid Aaager i 9. runde, men teknikken svigtede og tabte så partiet.

BSFs Parløb

1.	OL-holdet	4841	14	15	1	1000,-
2.	Hej Hejsa Der	4592	12½	12	2	750,-
3.	BSF I	4540	12	12		
4.	AS04 I	4480	11	11		
5.	TCC South Coast	4441	8	8		
6.	Den Statiske Duo	4195	9	10		
7.	Die Herren	4148	8½	9		
8.	Chip og Chap går til skakken	4105	7½	8		
9.	BSF's Superfightere	4099	9	9		
10.	Sgak i låget	3992	7½	7		
11.	The Lost Boys	3958	9	10	2	400,-
12.	Forest for ever	3913	9½	8	1	600,-
13.	BSF's Skakfjolser	3802	7	7		
14.	Arsenal's Offside Fælde	3794	7½	8		
15.	The Gunners	3690	6½	5		
16.	BSF's Familiehold	3569	9	9		
17.	Sydkystens Strandløver	3464	7½	7		
18.	Det Skæve Tårn	3392	7	7		
19.	BSF's Bønder	3371	6½	7		
20.	Thor's Drenge fra BSF	3306	7	7		
21.	De Blå Knægte	3290	8	8	1	600,-
22.	DJ Gramske Spektrum	3156	udg.			
23.	BSF's Varaner	3144	4	4		
24.	Ted & Frederik	3030	8	7	2	400,-
25.	Hot Shot	2947	4	4		
26.	BSF's Fremadstormende Drenge	2425	6½	6		

Der deltog 25 par, hvilket er 5 par under hvad lokalerne kan bære, så det må siges at være pænt. Turneringen gik over 8 runder. Det blev en rimelig sikker sejr til OL-holdet med Høi og Ole Jakobsen. BSF I med Brinck og Nikolaj Palm var meget tæt på 2. pladsen, men Brinck tabte til Morten Lønborg i sidste runde. BSF's Superfightere fik ellers en heldig lodtrækning ved at blive seedet som nr.1 i gruppe 2, men det gik galt i næstsidste runde, da de tabte 2-0 til BSF I.

Fra BSF deltog følgende:

1. OL-Holdet		
	Carsten Høi	6½
	Ole Jakobsen	7½
3. BSF I		
	Bjørn Brinck-Claussen	6½
	Nikolaj Palm	5½
9. BSF's Superfightere		
	Steen Petersen	3½
	Dennis Howe	5½
13. BSF's Skakfjolser		
	Niels Erik Andersen	3
	Per Sørensen	4
16. BSF's Familiehold		
	Jennick Jensen	4
	Kurt Seemann	5
19. BSF's Bønder		
	Sven Damgård	2½
	Mikkel Svendsen	4
20. Thor's Drenge fra BSF		
	Ejnar Andersen	5½
	Mads Thor Madsen	1½
23. BSF's Varaner		
	Benny Jensen	3
	Ebbe T. Thomsen	1
26. BSF's Fremadstormende Drenge		
	Mathias Andersen	1
	Jakob Aabling	5½

Hovedpræmier:

1.	OL-Holdet	1000,-
2.	Hej Hejsa Der	750,-
	Roland Greger	5½
	Flemming Fuglsang	7

Gruppe 2:

1.	Forest for ever	600,-
	Peter E. Olsen	6
	Claus Brix	3½
2.	The Lost Boys	400,-
	Henrik Frederiksen	4½
	Arild Rimestad	4½

Gruppe 3:

1.	De Blå Knægte	600,-
	Niels Edoo	6
	Jan Brøndum	2
2.	Ted & Frederik	400,-
	Ted Sandbech	2½
	Frederik Tolstrup	5½

Parløbslyn

I år deltog 16 mod 20 sidste år og 14 forrige år. Det er nok sidste år vi arrangerer lynturnering efter parløbet, det er meget krævende som arrangør at have så lang en arbejdsdag fra kl. 8.00 morgen til kl. 23.00 aften.

1.	Roland Greger	K41	2337 8
2.	Peter Larsen	SydK	2300 6
3.	Michael Jørgensen	AS04	2260 5½
4.	Flemming Fuglsang	K41	2255 7½
5.	Steen Petersen	BSF	2154 8
6.	Klaus Bolding	SydK	2141 6½
7.	Morten Lønborg	K41	2093 6
8.	Dimitri Bogdanov	FS	2055 5
9.	Ejnar Andersen	BSF	1976 3½
10.	Dennis Howe	BSF	1945 5½
11.	Sven Damgård	BSF	1927 4
12.	Arild Rimestad	Føro	1882 4
13.	Niesl Edoo	VS	1860 5
14.	Flemming Borg	Enkl	1730 4
15.	Ted Sandbech	Øbro	1630 1
16.	Mads Thor Madsen	BSF	1330 ½

Der var 4 præmiepuljer, hver med 4 spillere og kun en 1. præmie.

Præmier:

I:	Roland Greger	200,-
II:	Steen Petersen	200,-
III:	Dennis Howe	160,-
IV:	Niels Edoo	140,-

Efterårsturneringen

Stillingen før 6. og sidste runde:

Gruppe 1

Ole Illum Truelsen	BSF	1979	4½
Ejnar Andersen	BSF	1967	4
Jesper Nielsen	Hørs	1898	4
Dennis Howe	BSF	1933	3½
Lars Zwisler	KS	1788	3½
Jannick Jensen	BSF	1854	3
Arne Karlsen	Rosk	1768	3
Asger Paaske	BSF	2011	2½
Brian Schyberg	Hill	1929	2½
Kurt Seemann	BSF	1807	2½
Jacob Rubin	RødS	1813	2
Bjarne Henriksen	Saxo	1701	2
Benny Howe	BSF	1851	1½
Ole Overmark	FS	1771	1½
Sven Damgård	BSF	1965	1
Per Sørensen	BSF	1789	0

Seniorerne Ole Illum og den nye BSF'er Ejnar dominerer turneringen. Topopgørerne hedder Dennis Howe mod Ole Illum og Ejnar Andersen mod Jesper Nielsen.

Gruppe 2

Ted Sandbech	Øbro	1627	4½
Peter Høst	KS	1325	4½
Keld Hjortskov	VS	1642	4
Kim Broksø	HvS	1620	4
Mogens Sørensen	BSF	1507	4
Ralf Hey	BSF	1623	3½
Jon Hadenfeldt	BSF	1508	3½
Richard H. Nielsen	KS	1462	3½
Børge Winther	BSF	1457	3½
Ivan Weyvadt	BSF	1455	3½
Arvid Aager	Saxo	1406	3½
Mads Lundberg	BSF	1674	3
Kim S. Jensen	Øbro	1577	3
Ole Nielsen	BSF	1512	3
Svend Å. Katzmann	KS	1462	3
Thorben Pedersen	BSF	1416	3
Poul Erik Andersen	BSF	1412	3
Allan Reck	BSF	1387	3
Søren Christensen	Ishøj	1251	3
Arne Rasmussen	Ishøj	1127	3
Mikkel Svendsen	BSF	1507	2½
Jan Mouritsen	BSF	1417	2½
Leif Wennecke	BSF	1372	2½
Mogens Pedersen	BSF	1355	2½
Egmont Petersen	AS04	1342	2½
Mort. A Kristensen	FS	1288	2½
Miriam Olsen	Enk.	1045	2½
Verner Hansen	BSF	1002	2½
Jan S. Sørensen	BSF	1432	2
Poul Erik Olesen	BSF	1432	2
Jakob Aabling	BSF	1386	2
Allan Christiansen	BSF	1259	2
Jørgen Trærup	KS	1250	2
Jørgen Helleberg	Alb.	1245	2
Mathias Andersen	BSF	1206	2
Aage Pedersen	BSF	1182	2
Poul Nicolajsen	BSF	1125	2
Mark Trønning	BSF	1352	1½
Mads Thor Madsen	BSF	1303	1½
Sidsel T. Høgh	BSF	1139	1½
Jesper Jacobsen	Glos	1210	1 /4
Victor Østergaard	BSF	1066	1 /4
Sonny Holtzmann	BSF	1476	1
Johnny Andersen	BSF	1310	1
Kasper Skov	BSF	1100	1
Elmer Hansen	BSF	1093	1
Erik F. Hansen	Ishøj	1081	½

Vores faste kunde Ted og Peter Høst fører gruppe 2 med 4½ af 5. Mogens Sørensen er vanen tro godt spillende, mens Ralf Hey har spillet en blandet turnering. Jon, Børge og Ivan har også en god chance før sidste runde for at blande sig i topstriden.