

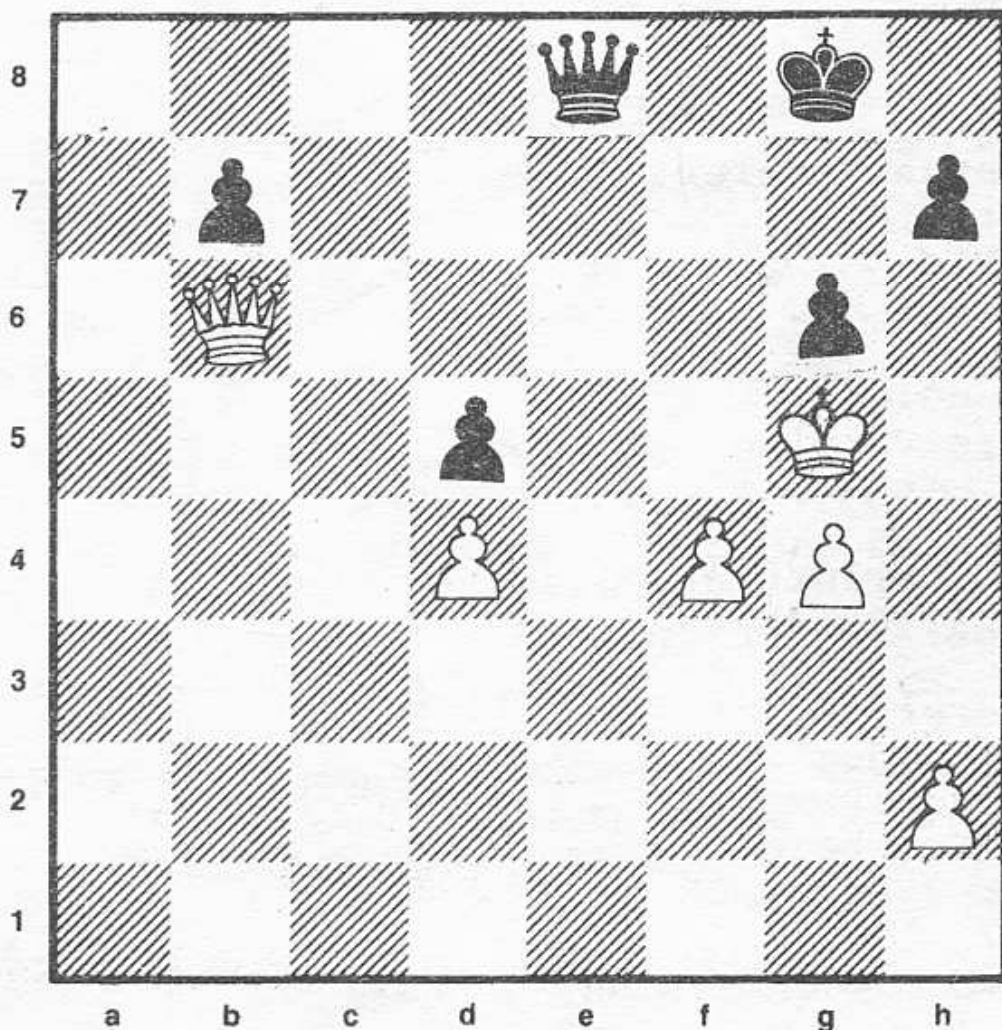

Organ for Københavns Skakforening/ Studenterforeningens Skakklub



Premieopgave:

Sort trækker og vinder. Rigtige løsninger sendes til Morten Spør (adressen findes inde i bladet) senest 15/3 1994.

Det er ikke nok at finde det første træk!
De efterfølgende seks (6) træk skal være med.

P r a k t i s k e
Oplysninger:

Redaktion:

Morten Spøer.
Tværvej 23
4760 Vordingborg.

Brian Andersen.
Mysundegade 8 1. tv.
1668 Kbh. V.

Klubbens lokaler:
Charlotte Muncksvej
30, kld.
2400 Kbh NV.

Formand:
Thomas Varming
Henriettevej 6,
2.th.
2900 Charlottenlund
tlf: 31 63 41 49

Kasserer:
Finn Bonneze
Mariendalsvej 48B
2000 Fr. berg
Giro: 2 06 35 06

Turneringsoplysning
er:
Tommy Eriksen
Thorsgade 58 3. th.
2200 Kbh. N.

**LÆS I DETTE
NUMMER**

AF GAFLLEN OM:

Holdskak, Generalforsamling,

Turneringer,

Juleafslutningen mv.

1. Holdet i 2. division.

Som nævnt i sidste blad lykkedes det holdet også at vinde i 2. runde. Kampen spillede søndag d. 21-11-93 hjemme hos os selv. Modstanderen var sidste års nr. 2, AS04.

På 1. bræt forsvarede Peter Birk Petersen sig med siciliansk mod Mads Smith Hansen. Peter fik ret hurtigt udlignet og fik muligvis endda en mindre fordel. Han tog imidlertid ingen risiko og efter 24 træk blev der taget remis. Fornuftigt holdspil mod en stærk modstander.

På 2. bræt vandt Bent Vestergaard et godt parti mod højt ratede Niels Nilsson.

På 3. bræt vandt Palle Henriksen med sort en bonde mod Mogens Thuesen. Det blev 3 bønder mod 2 på kongefløjen, og det er jo ikke til at vinde. Remis efter 57 træk.

På 4. bræt spillede Christian Kongsted med hvid et livligt parti mod Ib Andersen. Efter et officersoffer og mange forviklinger blev det til en remis stilling efter 43 træk.

På 5. bræt stod Torben Kjeldsen længe i underkanten med sort mod Ole Andersen. Ole forivrede sig og Torben slog igen og vandt et glimrendse tårnslutspil. 1-0 til Torben efter 63 træk.

På 6. bræt spillede Jens Haagen, Larsens åbning mod Per Auchenberg der forsvarede sig med et 3 rækker forsvar.

Per fik en lidt passiv stilling og brugte meget tid. Da han efter 19 træk tilbød remis kunne jeg ikke nogen aktiv plan, og jeg modtog.

På 7. bræt spillede Lars Wass med sort Polsk mod Karsten Simondsen. I 7. træk spillede Lars et meget tvivlsomt træk, og siden fik han ikke mange changer. Han opgav efter at tidnøden var overstået.

På 8. bræt spillede Finn Bonnez mod Jens Henrichsens Kongeindiske opstilling. Finn kom i defensiven og tabte en bonde. Lige efter tidskontrollen spillede Jens unøjagtigt og Finn demonstrerede fikst remis efter 44 træk.

Efter denne runde var vi faktisk nr. 2 i divisionen!

FRIBØNDER PÅ RANDEN.

Fribønder på randen kan være problematiske at vinde med - se blot Lars Bo Hansens artikel i Skakbladets januarnummer - men pudsigt nok lykkedes det mig i efterårets divisionskampe 2 gange i træk (mod Nils Nilsson, ASo4 og mod Mikkel Antonsen, Næstved) - begge gange med hvid og begge gange med en a-bonde :

Hvid : Bent Vestergård

Sort : Nils Nilsson

1.d4, Sf6 2.c4, e6 3.Sf3, Lb4 4.Sbd2, oo 5.g3, b6
6.Lg2, Lb7 7.oo, Lxd2 8.Lxd2, Se4 9.Le3 (Næppe det
bedste, men jeg frygtede, at stillingen ville blive
forfladiget efter Sxd2 og et senere løberbytte på den
lange diagonal) Sc6 10.Dc2, d5 11.cxd5, exd5 12.
Tacl, f5 13.Da4, Se7 14.Se5, Sg6 15.Sxg6, hxg6 16.
Lf4, c6 17.Le5 ? (Beror på en konkret overseelse....)
Sd2 18.Tfd1, Sc4 19.Db3 (Uha. Da jeg spillede Le5
havde jeg regnet med 19.Txc4, dxc4 20.Dxc4 og 21.Lxc6
men nu opdagede jeg, at Txc4 desværre strander på b5)
De7 20.f4, g5 21.Td3, a5 22.Dc3, La6 ? (a4 var bedre)
23.b3!, Sxe5 24.Te3, (Mens jeg her sad og spekulerede
på varianten gxf4 25.Txe5, Dg5 26.Dxc6, fxc3 27.Tc3
kom det "blødere"..) Db4 25.Txe5, gxf4 26.gxf4, Dxc3
27.Txc3 (Halløjsa! Nilsson opdager, at han ikke kan
undgå bondetab, da f.eks. Tc8 eller Tf6 besvares med
Txc6. Efter en længere tænkepause valgte han at give
g-bonden!) Lb7 28.Te7, Tfb8 29.Tg3, La6 30.Tgxc7,
Kh8 31.Kf2, a4 32.b4, a3 33.Lh3, Te8! (Trods 7. lin-
je begynder det pludselig at blive sværere end forudset.
Men først skal vi lige have overstået tidskontrollen)
34.Th7, Kg8 35.Teg7, Kf8 36.e3, Ld3 37.Tb7, Kg8 38.
Thg7, Kh8 39.Th7, Kg8 40.Thg7, Kh8 41.Tgf7, Te6 42.
Th7(?) (Stillingen er sikkert vundet på flere måder,
men da jeg dels har dårlige erfaringer med dobbelt tårn-
slutspil, og dels ikke kunne finde den helt afgørende
gevinstvariant, valgte jeg det langsomme men "sikre"! -
en merbonde i a-linjen) Kg8 43.Tbg7, Kf8 44.Ta7,
Txa7 45.Txa7, Th6 46.Lg2, Txh2 47.Kg3, Th6 48.
Txa3, Tg6 49.Kf2, Le4 50.Lxe4, fxe4 51.Ta8, Ke7 52.
a4, Th6 53.a5, bxa5 54.bxa5, Kd6 55.Tg8, Th2 56.Tg2
Th1 57.a6, Tal 58.Tg6, Kc7 59.a7, Ta2 60.Kg3, Kb7
61.Tg7, Ka8 62.f5, Te2 63.Kf4, c5 64.dxc5, d4 65.
Tg8 (Jeg gad ikke regne på evt. patvarianter) Kxa7
66.exd4, e3 67.Te8, Tf2 68.Kxe3, Txf5 69.Kd3 og
hvid vandt.

Næste runde blev det som sagt igen en fribonde på a-linjen, som afgjorde sagen. Stillingen efter mit 45. træk med hvid :

hvid : Kg1, La2, Bg3 og a5

sort : Kf6, Sh2, Bg6 og h7

Stillingen er sikkert remis - men let er det ikke, og trods sine ca 2400 i rating lykkes det da heller ikke Mikkel Antonsen at finde remisen. Problemet er, at hvids konge truer med at gå frem på begge fløje.

45. -, Sf3 46.Kf2, Sd4 47.a6, Sc6 48.Ld5, Sa7 49. Ke3, Ke5 50.Lf3, Sb5 51.Kd3, Sa7 52.Kc4, Kd6 53. Le4, Ke5 54.Ld5, Kd6 55.Lg8, h6 56.Ld5, Sc8 57. Le4, g5 58.Lb7, Sb6 59.Kb5, Kc7 60.g4, Sd7 61.Lc6 og efter højlydt at have vredet sig på stolen i flere minutter, opgav sort.

Bent Vestergård.

Indkaldelse til Generalforsamling:

Bestyrelsen indkalder hermed til ordinær generalforsamling i klubbens lokaler den 9. marts kl. 20.00.

Dagsorden ifølge lovene:

- 1) Valg af dirigent.
- 2) Formanden aflægger beretning med forslag om godkendelse.
- 3) Kassereren forelægger det reviderede regnskab med forslag om godkendelse.
- 4) Indkomne forslag.
- 5) Fastlæggelse af kontigent for næste sæson.
- 6) Valg af formand.
- 7) Valg af kasserer.
- 8) Valg af 5 bestyrelsesmedlemmer.
- 9) Valg af 2 revisorer og 2 revisorsuppleanter.
- 10) Valg af 2 medlemmer af spilleudvalget.
- 11) Eventuelt.

2.-HOLDET

3. division gruppe 1

Sæson 1993 - 94

1. runde: Hillerød 1 - KS/StS 2, 4½ - 3½, 07.11.

Som sædvanlig havde vor holdkaptajn indkaldt til fælles togrejse, da udekampen var uden for København's amt. Det var hyggeligt for os 5, der fulgtes ad i S-toget. 2 andre var ankommet til Hillerød station med et tidligere tog, hvorimod den 8. mand først ankom til spillelokalet med 43 min. forsinkelse; han havde sovet over sig. Referenten har et gentaget ønske: Lad os mødes et par gange eller 3 pr. sæson for at lægge slagplaner for de næste runder. Både vi og Hillerød stillede op med stærkeste mandskab, hvorfor vi kan være en smule stolte over vort resultat, når vi sammenligner med 1.-holdets præstation 3 - 5 i foregående sæson. Det må dog indrømmes, at vi måske fik 2 halve point for meget.

1. bræt: Per Frandsen - Jens Østergaard, ½ - ½.

Engelsk. 1. d4 Sf6 2. c4 e6 3. Sf3 c5 4. g3 cxd4 5. Sxd4 Sc6. Dc7 truer bonden på c4, men hvid kan ofre den med Sc3!?. 6. Lg2 a6 7. o-o Dc7 8. Sxc6. Nødvendigt, fordi Sc3 medfører Sa5 9. b3 d5. 8. -, bxc6 9. e4 e5 10. Le3 h5 11. h3 Tb8 12. b3 d6 13. Sc3 Le7 14. Tc1 Sd7 15. Sa4 c5. Hvid nåede at forhindre Sb6, og han har et pænt plus, men brættets løbere er kolde. 16. Sc3 Lb7 17. Dd2 o-o. Ser risikabelt ud, men ellers bliver der ikke forbindelse mellem sorts tårne. 18. f4 h4?!. Sort er ilde faren; f5 19. Sd5 Lxd5 20. Dxd5+ Kh8 21. exf5 ser ikke rart ud. 19. gxh4 Lxh4 20. f5 Tfd8. Hvorfor ikke det andet tårn? 21. Lg5. Kh2, Lf3 og tårndobling i g-linien ser godt ud. 21. -, Lxg5 22. Dxd5 Sf6 23. h4 Kf8 24. Lf3 Lc6 25. Kf2 a5 26. Tg1 Se8 27. Sd5?. Her ser f6! ud til at blive uløseligt for sort. 27. -, gxf6 28. Dg8+ Ke7 29. Sd5+ Lxd5 30. exd5 efterfulgt af Lh5 eller 27. -, Sxf6 28. Dxd5+ Ke8/Ke7 29. Tg6. 27. -, Lxd5 28. exd5 De7 29. Dh5 Df6 30. Dg5 a4 31. Tbl Dxd5 32. hxg5 axb3 33. axb3 Tb4 34. Tb2 Ta8 35. Th1 Ke7 36. Le4. Ifølge vor mands skrift på partilisten var man i tidnød. Th7 Ta3 37. f6+ gxf6 37. Lh5 ville have været et glimrende forsøg. 36. -, Ta3 37. Lc2 Tb8 38. Th7 Tba8 39. Lbl T3a7 40. Ke3 Tb8 41. Kd3 Tab7 42. Kc3 f6 43. g6 Kd8 44. Lc2 remis, hvilket hvid kan være tilfreds med på nuværende tidspunkt, men det ser ikke let ud at få den sorte springer i spil på dronningfløjen. Efter 7. -, Dc7 så sort ud til at komme i vanskeligheder. Synd for vor Per, der havde sin modstander helt på krogen. (41. f6+!? remis.)

2. bræt: Peter E. Olsen - Morten Spøer, 1 - 0.

Dronninggambit. Efter 9 standardtræk, som kunne være varieret på mange, andre måder, greb sort galt. 1. d4 d5 2. c4 e6 3. Sf3 Sf6 4. cxd5 exd5 5. Lg5 Le7 6. e3 o-o 7. Sc3 Sbd7 8. Ld3 Te8 9. Dc2 c6 10. h3 Se4?. Den forkerte spinger; Sf8 giver lige spil. Sort får ingen kompensation for bonden. 11. Lxe4 Lxg5 12. Lxh7+ Kh8 13. Ld3 Sf8 14. h4 Lh6 15. o-o-o De7 16. Kbl Lg4 17. Se2 Tad8. Lxf3 18. gxf3 Tac8 med idéen c5. 18. Se5 Lxe2 19. Dxe2 c5 20. Dh5 Kg8 21. Sg4 cxd4 22. Sxh6+ gxh6 23. Th3 Td6 24. Tg3+ Kh8 25. Dg4 Se6 26. Lf5 dxe3 27. fxe3 Df6 28. Ld3 Tb6 29. b3 d4 30. Tf1 De5 31. Tf5 Dc7 32. Tf6 opgivet.

3. bræt: Bjarne Jensen - Steen Hesselbjerg, 0 - 1.
Vor ellers solide mand havde glemt partiformularen i Hillerød og kunne ikke rekonstruere partiet.

4. bræt: Carsten Erlandsen - Jens Kristian Sørensen, $\frac{1}{2}$ - $\frac{1}{2}$.
Dronningindisk. Vor holdkaptajn havde den yderste respekt for sin modstander og søgte absolut ikke efter mere end et halvt point. Da Hillerød-manden også var ganske fredelig indstillet, blev det en kort fornøjelse. 1. d4 Sf6 2. c4 e6 3. Sf3 b6 4. g3 Lb7 5. Lg2 Le7 6. o-o o-o 7. b3. Det er ikke et træk, der kan give sort sved på panden; hvid kæmper ikke for feltet e4. Derfor var det godt, at sort undlod 4. -, La6, som kan besvares med b3. 7. -, d5 8. Se5. Større chancer for profit giver cxd5. 8. -, Sbd7 9. Sc3 c6. Skak og morskab hører sammen; derfor c5. 10. Lb2 Tac8 11. Tc1 Ld6 12. cxd5 Sxd5?!. exd5 efterfulgt af eksempelvis 13. Sd3 c5 14. dxc5 Sxc5 15. Sxc5 Lxc5 ser mere opløftende ud. 13. Se4 Le7 14. a3 f5. Nu er det for sent med c5. 15. Sc3 S7f6 16. Dd3 Dd6 17. b4 Tfd8 18. Td1 Lf8 19. e3 g6 20. Tc2 b5 21. Sxd5 exd5 22. Df1 Sd7 23. Sd3 De6 24. Sf4. Hvis man vil spille videre, så Sc5. 24. -, Df7 25. Sd3 De6 26. Sf4 Df7 27. Sd3 remis. I øvrigt er 8. -, Dc8 nok det sikreste for sort.

5. bræt: Jesper Kristiansen - Aksel Roos, 1 - 0.
Også ved dette bræt betvang vor mand sig den dårlige løber, men han vandt i slutspillet. Han glemte også at aflevere kopien af sit parti.

6. bræt: Poul Kleiminger - Gert Werner, $\frac{1}{2}$ - $\frac{1}{2}$.
En art kongeindisk. 1. d4 g6 2. g3 Lg7 3. Lg2 d6 4. Sf3 Sd7 5. c4 Sgf6 6. o-o o-o 7. Dc2 c6 8. Td1. Sort kunne have gennemført e5 i sit 7. træk, men burde nu spille Te8. Andet end trækstilling ville det ikke være blevet til. 8. -, Dc7?! 9. Sc3 a5. b4 var en slags trussel: 9. -, e5 10. b4 exd4 11. Sxd4 Se5 12. c5 d5 13. b5. 10. b3 Te8 11. Lb2 Sf8. e5 er helt naturligt; bonden har baglandet i orden. Hvid bruger nu 11 min. til 12. h3 Sh5 13. e4 f5 og 18 min. til 14. e5!? dxe5 15. Sxe5 Sd7. Det dur absolut ikke at slå 2 gange på e5. 16. Tel Sxe5 17. dxe5 Le6. Lxe5? 18. Sd5 cxd5 19. Lxe5 Dc8 20. Lxd5+. 18. Sa4 Tad8. Efter b6 bliver sort mast: 19. Ld4 Tab8 20. c5 b5 21. Sb6 b4. 19. Sc5 Dc8 20. Tad1 b6 21. Sxe6 Dxe6 22. Ld4. Her burde hvid bytte et tårn af, hvilket vil fremgå af partifortsættelsen. 22. -, Tb8 23. a4?! Et overflødigt træk; straks De2 eller bedre Dc3 med truslerne c5 og De3. 23. -, Tf8 24. De2 f4!? 25. g4 f3 26. Lxf3 Sf4 27. Df1 h5 28. Le3 Lh6. Bonden på e5 kan ikke slås. 29. Lxf4 Txf4. Her tænkte sort i 15 min.; Lxf4 er jo dårligt. 30. Dg2 Tbf8 31. Lxc6 Kh8 32. Ld5 Dc8 33. f3 hxg4 34. hxg4*35. Dh3+ Kg7 36. Kg2 Th8 37. Dg3 Dc5 38. Th1 Txh1 39. Kxh1 Td4 40. Txd4 Dxd4. Trods 2 bønder mindre står sort bedst, men ikke til gevinst. 41. Del (17 min., fordi han havde respekt for de uligfarvede løbere) Lf4 42. De2 Lxe5 43. Le4 Dal+ 44. Kg2 Dcl!? Sort må igen give en bonde for at komme ind på den sorte diagonal. 45. Lxg6 Df4 46. Ld3 Dh2+ 47. Kf1 Dh1+ 48. Kf2 Dh4+ 49. Kf1. Kgl, så Dg3+. Hvid kan ikke vinde løberslutspillet. 49. -, Dh1+ 50. Kf2 Dh4+ 51. Kf1 remis. Sorts vægning ved at gennemføre e5 var ikke anbefalelsesværdig.

* Lg5

7. bræt: Jørgen Haagen Hansen - Lars Nilsson, 0 - 1.
En slags Katalansk i baghånden. 1. d4 Sf6 2. Sf3 c5 3. c3 b6 4. Lf4 Lb7 5. e3 g6 6. Sbd2 Lg7 7. Db3 (23 min.) Dc8 8. Ld3. 3 min.;

med henblik på sorts næste træk d5 havde Tc1 været at foretrække:
 8. Tc1 d5? 9. Lb5+ Sbd7 10. dxc5 Dxc5 (bxc5 giver sort hængende
 bønder efter c4) 11. Se5 Td8 12. Sd3! Dc8 13. c4 Da8 14. c5!
 Ganske vist lidt indviklet, men det viser, at sort må være varsom
 og spille o-o og d6 (Réti i baghånden). 8. -, d5?! 9. Lb5+?. Det
 er påkrævet at afvikle centrum. 9. dxc5 Dxc5 10. o-o o-o 11. Tel
 Se4 12. c4. 9. -, Sbd7 10. o-o o-o 11. Tfel a6 12. Lf1 Dc6?! 13.
 Tad1?! (Se5) Sh5 14. Lg3 Sxg3 15. hxg3 e5 16. dxe5 Sxe5 17. Sxe5
 Lxe5 18. Sf3 Lg7. Hvid står trangt, men 19. c4? dxc4 20. Lxc4 Df6
 taber i længden en bonde. 21. Td7? (Td2) Lc6 22. Tc7? (Td2) b5
 23. Txc6 Dxc6 24. Ld5 Df6 25. Lxa8 Txa8 26. Td1 c4 27. Dc2 Dxb2
 28. De4 Tf8 29. Sg5 De5 30. Dh4 h6 31. Se4 g5 32. opgivet.

8. bræt: Peter Svendsen - Gunnar Øe, 0 - 1.
 Dronninggambit. 1. d4 d5 2. c4 e6 3. Sc3 Sf6 4. Lg5 Le7 5. e3 o-o
 6. Sf3 Sbd7 7. Ld3 dxc4 8. Lxc4 Sb6 9. Ld3 Sfd5 10. Lxe7 Dxe7.
 Hvid har ikke gjort det store væsen af sig i åbningen. 11. o-o c6
 12. Tc1 Ld7 13. Dd2 Tad8 14. e4 Sc7 15. e5?! Det ser bestemt ik-
 ke smart ud nu. Hvis den hvide dronning først var gået til e2,
 ville det være en slags trussel, men f6!? stopper alle forhåbnin-
 ger. 15. -, Scd5 16. Se4 Sc8 17. Tel f5 18. exf6 Sxf6 19. Sf5 h6
 20. Sxf6+ Txf6 21. Se4 Tff8 22. Sc5 b6 23. Sxe6??. Hvad er det
 for noget? Manden har mere end 1900 i rating. 23. -, Lxe6 24.
 Txe6 Dxe6 25. Lc4 Td5 26. Tel Df6 27. Te5 Se7 28. Del Tf7 29. g3
 Kh8 30. Te6 Dxd4 31. Lxd5 Sxd5 32. Td6 Tf8 33. h4 Dc5 34. Te6 Sf6
 35. Dd2 Dd5 36. De2 Td8 37. Kh2 h5 38. Te7 Sg4+ 39. og hvid over-
 skred tiden.

2. runde: KS/StS 2 - Ballerup 1, 4½ - 3½, 21.11.

Endelig brød vi komplekset; vi tabte stort både i 1990 og 92. Og-
 så denne gang stillede vi op uden reserver, hvorimod Ballerup
 havde 2 afbud. Vi burde endda have vundet 5½ - 2½!

1. bræt: Thomas Bach Nielsen - Per Frandsen, 1 - 0.
 Budapestergambit. Vor førstemand havde gjort et meget stort hjem-
 mearbejde med denne åbning, og han fortalte efter partiet, at han
 faktisk havde forbedret spillemåden, som Raymond Keene havde om-
 talt i en artikel. Desværre tøvede Per i det afgørende øjeblik i
 partiet. 1. d4 Sf6 2. c4 e5 3. dxe5 Sg4 4. Sf3 Lc5 5. e3 Sc6 6.
 Sc3 a5!?. Meningen er, at tårnet skal ud over a6 for at deltage i
 et kongeangreb. 7. Le2 Sgxe5 8. o-o o-o 9. b3 Sxf3+. Denne afbytning skaf-
 fer plads for tårnet på a8. 10. Lxf3 Se5 11. Lb2 Ta6 12. Se4 Sxf3+ 13. Dxf3
 La7. Løberen må ikke spærre for Dh4, men det ser ikke iøjnefaldende ud, at der
 kan stables et angreb på benene. 14. Tad1!?. Der skal et tårn med
 i forsvaret. 14. -, Tg6 15. Td5 d6. Nødvendigt; ellers c5.
 16. Txa5 Lb6 17. Td5 Le6. Tårnet har spildt tiden med at inhalere
 en bonde. Hvad med 15. c5!? f5 16. Sg3 Lxc5 17. Td5 Lb6 18. Txf5
 eller 16. -, f4!? 17. exf4 Lxc5 18. Td5 Lb6 19. Th5 d5 20. h3 ?
 Der er ikke noget angreb, men sort har fået en fribonde! Lc1 - d2
 kan dække Bf4 og kontrollere fremrykningen af d-bonden. 18. Td2
 Dh4 19. Sg3 Th6 20. h3 Dg5?. Det dur vist ikke; f5 for at forhin-
 dre Sf5 ser godt ud. På Df4 følger De7 og g5!. 21. Kh2? Te8? 22.
 Ld4? La5 23. Tc2 Tf8? (stadig f5) 24. a3 c5 25. Lal Lc7 26. Td2
 Lg4 27. Df4 Dh4?. Den afgørende fejl; Dg6 holder tingene i live.
 28. Sf5 Lxf5 29. Dxf5 d5+ 30. Kgl dxc4 31. Dxc5 Tc6 32. Db4 Dg5
 Bedre er De4 33. Td4 De5. 33. bxc4 La5 34. Dxb7 Tc5 35. Td5 Txd5
 36. Dxd5 opgivet. Prøv igen!

2. bræt: Morten Spøer - Sigfred Haubro, 1 - 0.

Ungarsk. Paul Keres var den varmeste fortaler for Spansk, og derfor blev han ekspert. I sine bøger fra 1952 - 53 'Theorie der Schacheröffnungen' anbefalede han os at spille de andre åbninger aktivt som i Spansk, men Bent Larsen har gang på gang demonstreret, at folk ikke kan finde ud af det, når disse bliver spillet som museumsåbninger. Det var en sådan situation, Morten bragte sin modstander i. 1. e4 e5 2. Sf3 Sc6 3. Lc4 Le7 4. o-o Sf6. Det er her Keres docerer Tel efterfulgt af c3 og d4. 5. Sc3 o-o 6. d3 d6 7. h3 Sa5. Man må føle sig i træknød, når 'eneste' udvej er at afbytte løberen på c4. Hvid vil herefter kontrollere centrum. (I et hurtigparti lykkedes det Referentens såkaldte dårligere jeg, d.v.s. Gert Werner, også at fjerne sorts sidste springer med løberen på c1, hvorefter de hvide springere dominerede brættet. Den sidste afbytning behøver sort heller ikke at indvillige i) 8. Tel Ld7 9. a4 Sxc4 10. dxc4 Le6 11. b3 Sd7 12. Sd5 h6?!. Her burde sort spille f5, og han klarer sig. For at vinde sådan en åbning skal man have mere end én ting forærende. 13. Se3 Sc5?. Sidste chance for f5. 14. Sf5 Dd7??. Sort blev lokket, fordi springeren ikke kan dækkes. 15. Sxe5 Dd8. dxe5 var at foretrække. 16. Sxe7+ Dxe7 17. Sd3 Sxd3 18. Dxd3 Df6 19. Ld2 Dg6 20. Te3 f5 21. Tg3 Dh5 22. Dd4 g5. Sort vil lide en hurtig død. 23. Lc3 Dg6 24. exf5 Lxf5 25. Tf3 Kh7 26. Tel Tf7 27. Tfe3 Ld7(??). Taf8; bagefter var hvid klar over, at han kunne have afgjort sagen med 28. Te8! Txe8 29. Txe8 Dg7 30. De4+ Lf5 31. De3!!. 28. Te7(??) Taf8 29. c5 h5 30. Tle3 d5 31. Tf3 Dg8 32. Texf7+ Txf7 33. Dxd5 Txf3 34. Dxf3 Dg6 35. Df8 Dg8 36. De7+ Kg6 37. Dxd7 b6 38. cxb6 cxb6 39. Dg7+ Dxd7 40. Lxg7 Kxg7 og sort opgav samtidig. Ikke nogen meriterende sejr; det ville være for kedeligt at vinde 'på den måde' hver gang.

3. bræt: Hans Henrik Hansen - Bjarne Jensen, $\frac{1}{2}$ - $\frac{1}{2}$.

Siciliansk. Efter 5. træk opstod samme stilling som på bræt 5, hvor Jesper Kristiansen spillede! På det aktuelle bræt valgte sort en passiv udvikling, men hvid anstrengte sig ikke synderligt for at udnytte dette, hvorefter den sorte stilling langsomt blev befriet. 1. e4 c5 2. c3 d5 3. exd5 Dxd5 4. d4 e6. Solidt, men hvorfor sky en forvikling med Sc6 5. Sf3 Lg4 ? 5. Sf3 Sf6 6. Ld3 Le7 7. o-o o-o 8. Le3 Sc6 9. Lc2 Dh5!?. Sort vil lægge pres på d-bonden med Td8. Hvis hvid flygter til c1 med dronningen, er e5!? ubehageligt. Han har desuden spildt et tempo. Derfor 10. dxc5 Lxc5 11. Lxc5 Dxc5 12. Sbd2 Db5 13. Db1 g6 14. Tel a5 15. Ld3 Dc5 16. Se4 (Fremskynder sorts udvikling) Sxe4 17. Lxe4 Te8 18. Dcl f6!? 19. Df4 Kg7 20. Tad1 e5 21. Dd2 Le6 22. b3. Hvid får ikke noget ud af Dd6 p.g.a. Db5. Sort nåede det altså, fordi hvid yderligere har spildt tiden. 22. -, Tad8 23. Db2 b5 24. h3 Ld5 25. Lxd5 Txd5 26. Txd5 Dxd5 27. De2 Td8 28. De3 a4!?. Hvid har spillet som en gris; nu bliver hans c-bonde isoleret. 29. bxa4 bxa4 30. Tbl Td7 (Selvfølgelig ikke Dxa2) 31. Tb2 Sa5 32. Td2 Dc6 (Det ville være en grov fejl at afbytte dronningen) 33. Txd7 Dxd7 34. Dc5 Sb7 35. Dc4 Sa5 36. Dc5 Sb7 37. Dc4. Hvid erkender sin ufuldkommenhed og 'tilbyder' remis. 37. -, Sd8 38. Db4 Se6 39. c4 Kf7. Vor mand har på det sidste spillet højt spil i Las Vegas; der truer fælt Sd2 - bl - c3, men 40. Sd2 Sf4! gendriver truslen. Hvid burde nu spille Sel for at dække på g2. 40. c5?? Dc6 41. Dc4 Ke7??. a3! vinder bonden, og hvid står på afgrundens rand. Efter 42. Dh4! gik sort i tænkeboksen, og vi andre krummede tærne. 42. -, Dxc5 43. Dxh7+ Kd6 44. Dxd6 Dcl+ 45. Kh2 Df4+. Db2 vinder bonden på a2, men så bliver sort afskyeligt sat mat, fordi han

får en dronning sidst. 46. Dg3 Kc5 47. Dxf4 exf4 48. h4 Kb4 49. h5 Kc3!. Ka3 er direkte dødbringende efter 50. Sd4 Sf8 51. Sb5+ Kxa2?? 52. Sc3+ Kb3 53. Sxa4, fordi hvid når først op til f6 med kongen. 49. -, Sf8 50. Sd4 er heller ikke smart; sort får ikke fat i bonden på a2. Sort spiller på gevinst, men kan ikke føre sin a-bonde ned. 50. h6 Sf8 51. Kh3 Kb2 52. Kg4 Kxa2 53. Sd2 Kb2 54. Kxf4 Kc2 55. Sc4 Kc3 56. Sa3 Kb3 57. Sbl Kc2 58. Sa3+ Kb3 59. Sb5 Kc4 60. Sa3+ Kb3 61. remis.

4. bræt: Jens Kristian Sørensen - Egon Madsen, 0 - 1.

Kongeindisk. Efter mindre, ransagelige omveje havnede man i en for sort ikke velanset variant af Sämisch-systemet. Hvid tabte, fordi han ikke slog på f5 i rette tid. 1. d4 Sf6 2. c4 g6 3. Sc3 Lg7 4. e4 o-o 5. f3. Hvid lod sig med rette ikke lokke til e5. Han må dække sit centrum med f4, og begge hans løbere er spærret inde. 5. -, e5. Ser mere smart ud end det har signifikant betydning. Hvis hvid slår, vinder sort bonden tilbage efter få træk, og hvid brænder inde med sin hvidfeltaede løber. 6. d5 Sh5?!. Det er dette træk, som burde have skaffet sort problemer. 7. Le3 d6 8. Dd2 f5 9. o-o-o a6 10. c5!?. Dette træk er ikke refereret i Emfin Geller's 'Königsindische Verteidigung', men det er et godt påfund, fordi det forhindrer 10. -, c5. Sort ønsker straks en afklaring med 10. -, b6 11. cxb6 cxb6 12. Kbl Sd7. Så snart springeren spærrer for løberen, skal hvid slå på f5. 13. exf5 gxf5 14. Ld3. Det tematiske bondeoffer 14. -, e4 15. fxe4 f4 16. Lf2 Se5 17. Sf3 dur ikke her, fordi sort har åbnet sin dronningfløj; (17. -, Lg4 18. Sxe5). 13. Sge2? Shf6?. f4 14. Lf2 b5 15. Sc1 Da5. De næste hvide og sorte træk er også elendige. 14. Tc1? Tf7? 15. Lg5? b5? 16. Sg3?. (Det blev sidste chance.) Efter 16. exf5 gxf5 17. Sg3 står hvid næsten til gevinst, men praktisk taget til tab efter 16. -, f4 17. Sge2 Da5 18. Tc2 Sc5 19. Sc1 b4 20. Sd1 Tb7 21. Sb3? 22. Lxf6 Lxf6 23. Sf2 og Sfd3 21. -, Sxb3 22. axb3 Ld7 23. Lh4 Dd8 24. Lc4 a5 25. Sf2? a4 26. bxa4 b3 27. Tc3 Da5 28. Dd3 Lxa4 29. Lxb3 Lxb3 30. Txb3 Da2+ 31. Kc2 Tc8+ 32. opgivet. (Heraf ses det, at 25. Lf2 ville have været bedre.)

5. bræt: René o. Nielsen - Jesper Kristiansen, 0 - 1.

Siciliansk. 1. e4 c5 2. c3 e6 3. d4 d5 4. exd5 Dxd5. Hvis exd5, så må sort indstille sig på bindinger af sine springere og sandsynlighed for, at Lf8 må trække 2 gange. 5. Sf3 Sf6. Vi har nu, efter trækstilling, fået samme stilling som på 3. bræt, hvor der fulgte Ld3, som ikke gav sort vanskeligheder. 6. Le2 Le7 7. Sa3!? o-o 8. Sc2. Hvid kan ikke spille Se5? p.g.a. cxd4; fældens idé er 8. -, Sc6?? 9. Lf3 Dd6 10. Sb5 med bondetab. Han kunne derfor prøve 8. Sb5 Sa6 (Dc6 9. Lf4 Sa6 10. dxc5 Lxc5 11. o-o og Sfd4 eller 8. -, Dd8 9. dxc5) 9. o-o cxd4 (Ld7 10. c4 Dc6 11. Se5 Dc8 12. dxc5 Lxc5 13. Sxd7 Sxd7 14. Ld2 med forskudte bønder og løberparret) 10. cxd4 Ld7 11. Sc3 Dd6 12. Se5 Sb4 13. Le3 a6 14. Sc4 med et klart plus til hvid. 8. -, Sc6 9. o-o b6 10. Lg5 Lb7 11. dxc5 Dxc5. Sort må slå med dronningen, hvis han vil undgå 2 isolerede bønder eller en dobbeltbonde. Efter partiet mente hvid, at han kunne have udnyttet dronningens position på c5 med 12. Se3 Tfd8 13. Dc2, fordi der truer b4. Der er ikke antydning af fare, (kun for hvid), efter 13. -, Se5 14. Sd4 Sfg4!. 12. Le3 Df5 13. Sfd4 Sxd4 14. Sxd4 Dg6 15. Lf3 Lxf3 16. Dxf3 Sd5 17. Sc6 Lf6 18. Ld4 Lxd4 19. Sxd4. Efter afbytningerne er stillingen vendt til sorts fordel, men hvid burde ikke tabe, selv om der er tryk på hans dronningfløj efter 19. -, Tac8. Efter 20. Tfel! a6 21. Te4 Sf6 22. Te5 Tc7 23. a3 er der ikke den mindste antydning af gen-

nembrudsmuligheder. 20. Tc1? a6 21. Tfd1? b5 22. b3 Tc7 23. c4 Tfc8 24. Sf5!? Dg5!?. Angriber Tc1. Nu dur h4 ikke p.g.a. Df4. 24. -, Df6?? 25. Sd6 Dxf3 26. gxf3 Td8 27. c5, og sort snøret inde. 25. Sd6 Td8 26. Se4 Dh6!? 27. Tc3. c5, så f5. 27. -, f5 28. Sg3 Df6 29. Tc2 Sb4 30. Txd8+ Dxd8 31. Tc1. Hvid må aflevere bonden: Te2, så Dd1+ eller Tb2, så Dd4. 31. -, Sxa2 32. Tal Sb4 33. h3!? bxc4 34. bxc4 Txc4 35. Db3 Dc8. Dd5 36. Td1 Dc5 37. Sxf5. Sort fik altså 'kun' én bonde: 36. Sxf5 Tc1+ 37. Txcl Dxcl+ 38. Kh2 Df4+ 39. Sg3. Sort vinder dronningsslutspillet efter Kgl Dxf5 40. Dxb4 Db5 41. Dd6 Kf7 42. Dc7+ Kf6 43. Df4+ Df5 44. Dd4+ e5 45. Dh4+ Kf7 46. Dc4+ De6 47. Dc7+ Kf6 48. Dc3 Db6. På en eller anden måde slipper skakkerne op. 39. -, Sd5 40. Db7 Dxf2 41. Dc8+ Kf7 42. Db7+ (Denne skak hjælper Sort) Se7 43. Dxa6 Df4 44. Db7 Kf6 45. Db2+ De5. Kg6, så Db6, og sort må alligevel bekvemme sig til De5. 46. Dc2 h6 47. Dc3 Dxc3 48. Se4+ Ke5 49. Sxc3 Kf4 50. Kgl Ke3 51. Sd1+ Kf4!? 52. Kf2 Sf5 53. Sc3 h5 54. Se2+ Ke5 55. g3 (Bedre er g4 hxg4 56. hxg4 Sd4 57. Sg3 g6 58. Ke3, hvilket er umuligt at vinde for sort. Men på g4 vinder bondeslutspillet efter 55. -, Sd4! 56. Sxd4 Kxd4 57. gxh5 Kd3 eller springerslutspillet efter 56. Sg3 h4 57. Sh5 g6 58. Sg7 Kf4.) 55. -, g5. Nu er der ingen fare ved g4 hxg4 57. hxg4 Sd4. 56. Sgl Sd4!? 57. Ke3 g4! 58. h4. (Det hjælper ikke at slå på g4.) 58. -, Sf5+ 59. Kf2 Ke4 60. Se2 e5 61. Sc3+ Kd4 62. Se2+ Kd3 63. Scl+ Kc2 64. Se2 Kd2 65. Sgl Sd4 66. Kfl e4 67. opgivet. Åbningen var heller ikke her god for sort, men Jesper lavede siden hen mange fine træk!

6. bræt: Gert Werner - Jørgen Th. Christensen, 1 - 0. Skandinavisk i forhånden. 1. g3 e5 2. d4!?. Ikke nogen 'regulær' åbning; den betegnes med A00, fordi ingen spiller sådan. Hvid har årelang erfaring med sorts hyppige store tidsforbrug. 2. -, exd4 (7 min.) 3. Sf3 (Ingen tempotab) Sf6 (14 m.) 4. Lg2 Lb4+ (22 m.) 5. Sbd2 c5? (26 m.) Det er galt; sort mister løberparret. 6. 0-0 0-0 7. Sb3 d6 (31 m.) 8. a3 La5 9. Sxa5 Dxa5 10. Lf4 Td8 11. b4! cxb4 (41 m.) Tidligere i år undlod Per Stenstrup at slå på b4, men kom alligevel til at stå dårligt. 12. axb4 Dxb4. Der er ikke noget at betænke sig på, men 50 min. i alt. 13. Sxd4 d5 14. Lc7?! Da hvid kom hjem til Referenten, havde han ingen rimelig forklaring på, hvorfor tårnet skulle jages hen til et bedre felt. * 14. -, Te8 15. Dd3? * Sa6 16. Tfbl De7 17. Lf4 Sc5 18. Da3 Se6 19. Dxe7 Txe7 20. Sf5 Td7 21. Le5 Sg4 22. Lc3 g6. Nu opdager sort, at han ikke får noget godt ud af Tc7 23. La5 Txc2 24. Se7+ Kf8 25. Sxd5. Dronningfløjen er stadig hæmmet. 23. Sd4 a6 24. h3 Sh6 25. Sb5 Sf5 26. Le5 Se7 27. e3 Sc6 28. Ld6 d4 29. e4 Se7??. b6 30. e5 Lb7. 31. Sa3 b5 32. Sc4 bxc4 33. Txb7 Txb7 34. Lxc6 Tba7 35. Lxa8 Txa8 36. Ta4 Tc8! 37. Txa6 d3, og hvid skal have rigelig hjælp af de højere magter. Det fik sort ikke øje på med kun 14 min. tilbage! 30. f4 f6 31. e5 Sf5??. Bedre er Kf7, men sort mangler fornuftige træk. 32. Ld5 Txd6 33. exd6 Sxg3 34. Sc7 Se2+ 35. Kf2 Sxf4 36. Lxe6+ Sxe6 37. Sxa8 Sc5 38. Sb6 Lxh3 39. d7 Sxd7 40. Sxd7 Lxd7 41. Txb7 opgivet. Hvid var heldig med den gevinst. * De rædselsfulde træk 14 og 15 taber i alt 3 tempi og sætter den hvide fordel totalt over styr. Jens Enevoldsen ville også her have skrevet, at selv en blind mand med en stok kunne føle, at der skulle spilles 14. Lxb8 Txb8 15. Txa7 efterfulgt af Dal. Den hvide springer kan ikke vristes fra sin position på d4 og gør den sorte løber uvirksom. Sort opnår intet med 15. -, Se4 16. Dal Sc3 17. Da5! Dxa5 18. Txa5 Ld7 19. e3!! b6 20. Ta7 (Sb5?? 21. Txd7 Txd7 22. Sxb5). Da hvids præstation var tyndere end homøopatisk urtete, måtte han have kraftig hjælp af sort.

7. bræt: Søren Kilsgaard - Jørgen Haagen Hansen, $\frac{1}{2}$ - $\frac{1}{2}$.
 Skandinavisk. 1. e4 d5 2. exd5 Sf6. Jørgen er en indædt frontkæmper for Skandinavisk og plejer prompte at besvare 3. c4 med e6 4. dxe6 Lxe6. Efter 4. d4 holdt Rolf Schwartz (1969) ingen penge på de sorte brikker, men ham kunne man hyppigt ikke stole på! På Lb4+ tildrager hvid sig mindst en dårlig udvikling. Jørgens lærdom kunne vor formand ikke huske i et lynparti efter juleafslutningen sidste år, hvilket fik redaktøren til at sige, at sådan kunne man ikke spille. Her var hvid forsigtig indstillet (troede han) og brugte ingen tid på sine 5 første træk. 3. d4 Sxd5 4. c4 Sf6 5. Sc3?!. Sf3 forhindrer 5. -, e5!?. Her tænkte hvid i 8 min. 6. dxe5 er en dårlig bondegevinst p.g.a. Dxd1+ 7. Sxd1 Sg4 8. f4 Sc6 eller Lc5; begge hvids løbere er lukket inde. 6. De2 Dxd4 7. Sf3 Dd8 8. Sxe5 Le6 9. Lg5 Le7 10. Td1 Sfd7!. Sort har brugt dobbelt så megen tid som efter normerne, men han har spillet godt. Hvid har allerede vanskeligheder. 11. Lf4 (13 min.) o-o 12. Dc2 Lg5 13. Lg3 De7 14. Sxd7 (nødvendigt; 18 min.) Sxd7 15. Le2. Sort har nu afgørende fordel, og han tænkte nu i 25. min., men fandt ikke det rigtige træk. Bent Larsen skrev nemlig for nylig i Ekstra-Bladet, at et ryddet bondecentrum ikke er ensbetydende med en hurtig remis. Hvid har ikke rokeret, og bonde c4 er udækket; derfor 15. -, f5!!. Lxc7 dur ikke p.g.a. f4. Sort vinder eksempelvis efter 16. f4 Lh4 17. Lxh4 Dxh4+ 18. g3 Dh3. 15. -, Sb6? 16. b3 f5?!. Nu får dette træk ingen udmærkelse. 17. f4 Lh4 18. Td3 Tad8 19. o-o Txd3 20. Dxd3 Td8 21. Lxh4 Dxh4 22. De3 Df6 23. Sb5 c6 24. Sc3 Dd4 25. Kf2 Kf7 26. Td1 Dxe3+ 27. Kxe3 Txd1 28. Sxd1 Sd7 29. Kd4 c5+ 30. Ke3 Ke7 31. Sc3 b6 32. Lf3 Sf6 33. Sb5 a5 34. Sc7 Kd6 35. Sxe6 Kxe6 36. h3 h6 37. g4 g5 38. Ldl remis, hvilket bare var brand-ærgerligt.

8. bræt: Gunnar Øe - Otto Larsen, $\frac{1}{2}$ - $\frac{1}{2}$.
 Dronninggambit. Denne gang fik Gunnar også noget forærende, men betydelig mindre end i 1. runde. Da han ikke forsøgte mere end sit sædvanlige safety-first spil, blev det hurtigt remis. Det må dog tilføjes, at det var en tilstrækkelig god holdindstilling, fordi der var rigelig med mere oplagte chancer andre steder til et klart oprykningsresultat! 1. d4 Sf6 2. c4 e6 3. Sf3 d5 4. Lg5 Le7 5. e3 h6?!. Det ser ikke rigtigt ud. Hvis man vil noget, så 6. Lxf6 Lxf6 7. cxd5 exd5 8. Dc2, som forhindrer c5. Sorts løbere er ikke for gode, og han må gerne bytte af på f3, fordi hvid vil rokere langt. Desuden er der svækkelsen på h6, som kan angribes med g-bonden. Finder sort på, som i partiet, at spille b6 og La6, forbliver løber fl på sin plads. 6. Lh4?! o-o 7. Ld3 b6 8. o-o La6 9. cxd5 Lxd3 10. Dxd3 Sxd5 11. Lxe7 Dxe7 12. Sc3 Sd7 13. Tfd1 Sxc3 14. Dxc3 c5 15. dxc5 Sxc5 16. b4 Se4 17. Dd4 Sf6 18. a3 Tfd8 19. Db2 Tac8 20. h3 Txd1+ 21. remis. I forrige århundrede blev der vundet flest angrebspartier med kongebondespil, men i dag er det med dronningbondespil!

3. runde: KS/StS 2 - Farum 1, $3\frac{1}{2}$ - $4\frac{1}{2}$, 12.12.

Det var ikke noget frygtindgydende hold, vi skulle møde. De tabte nemlig 1 - 7 til Hillerød 1 i 2. runde med stærkeste mandskab. Vi burde have afklapset dem, fordi vor reserve vandt heldigt på 8. bræt. Mindst $5\frac{1}{2}$ - $2\frac{1}{2}$, men højst $6\frac{1}{2}$ - $1\frac{1}{2}$ i vort favør ville have været korrekt efter betragtning af oplægget i partierne. Denne uhyrlige påstand vil Referenten dokumentere. På en eller anden måde bliver det fremover nødvendigt at afluse alle disse banale fejl. Holdkaptajnen bør indkalde holdet til et psykologi-møde!

1. bræt: Mikkel Strange - Per Frandsen, 1 - 0.
 Pirc. 1. e4 d6 2. d4 Sf6 3. Sc3 g6 4. f4 Lg7 5. Sf3 o-o 6. Le3 b6
 7. e5. Vor førstemand sætter sig altid til brættet for at vinde,
 og det er helt fint. Der skal være respekt for 2.-holdet! John
 Nunn skriver afslutningsvis i sin bog 'The Complete Pirc' (1989)
 til denne variant, at "6. -, b6 fører til meget skarpe og ubalan-
 cerede stillinger, men med et gyldigt bevis behøver sort ikke at
 være bange for hvids massive bondecentrum". Han benævner også b6
 som 'the front runner'! 7. -, Sg4 8. Lg1 Lb7. Her siger bogen: c5
 9. h3 Sh6 10. d5 Sd7 11. De2 Dc7 12. Lh2 a6! 13. g4 b5 14. o-o-o
 Lb7 15. Kbl Da5 efterfulgt af Sb6, hvilket vil give sort mindst
 lige spil. Det lyder rigtigt, men Referenten er ikke ganske enig
 med stormesteren, når han siger, at 8. -, Lb7 ikke er et særligt
 brugbart træk. 9. e6?. Han drømte måske, at han var 'Kejseren af
 Portugallien'. Her i vor højborg tror vi ikke på den slags træk.
 9. -, f5 10. h3 Sf6 11. Ld3 Dc8 12. De2 Sc6. Her ser c5 også gan-
 ske fornuftigt ud. 13. g4? cxd4 14. Lxd4 fxg4 eller 13. dxc5 bxc5
 14. g4? fxg4 15. hxg4 Sxg4. 13. g4 Sb4 14. gxf5 Sxd3+ 15. Dxd3
 gxf5 16. o-o-o (Hvid må aflevere bonden.) Dxe6 17. d5 Dd7 18. Ld4
 c5?. Per stod som Napoleon på magtens tinde. Den lede bonde på d5
 skal væk med c6. 19. Lxf6 Txf6 20. Sg5 cxd5 21. Sxd5 Tg6. 19.
 Lxf6 Lxf6 20. Sg5 Lxg5 21. Thg1 Kh8 22. Txg5 Tf6 23. Tdgl e5 24.
 Dg3 De8 25. fxe5 dxe5 26. Txf5 Tg6 27. Tg5 Td8?!. e4; springeren
 skal ikke med i spillet. 28. Tel De7 29. h4 Tf8. 29. Txg6 hxg6
 30. Txe4 Df7. Sort klarer sig med nød og næppe. 28. Txg6 hxg6 29.
 Se4 Df7(??). Lxd5, så: 30. Sf6 Df7 31. Dh4+ Kg7 32. Sh5+ og
 Dxd8. Kg7 30. c4 La8 med hensigten b5 kunne forsøges; hvid afgør
 spillet med 31. Dh4 Df8 32. Sg5 Dh8 33. Se6+. 30. Dxd8+ Kg7 31.
 Dxd8 Lxd5 32. Sd2 opgivet.

2. bræt: Morten Spøer - Carsten Juul Nielsen, $\frac{1}{2}$ - $\frac{1}{2}$.
 Ungarsk. 1. e4 e5 2. Sc3 d6 3. Lc4 Sf6 4. Sf3 Le7. Sort skal pas-
 se på. Sc6?? 5. Sg5; men bedre er Lg4, som forhindrer 5. d4. Bent
 Larsen skrev for nylig i Ekstra-Bladet: "Hvilken forstand har un-
 ge mennesker på museumsåbninger?" Carsten er ingen årsunge; han
 burde vide bedre. 5. o-o o-o (Lg4) 6. d4 Sc6. Nu er det for sent
 med Lg4. 7. h3 a6 8. a4 Ld7 9. a5 exd4 10. Sxd4 Te8 11. Le3 Lf8
 12. Sxc6 Lxc6 13. f3. Det er lidt pinligt for hvid med svagheden
 på de sorte felter; løberen på e3 er udækket. 13. -, d5! 14.
 exd5 Txe3 15. dxc6 Ld6! 16. cxb7 Tb8 17. Lxa6 De7. 13. -, Dd7?
 14. Dd4 Tad8 15. Tfd1 Dc8 16. Sd5 Sxd5 17. Lxd5 Lxd5 18. Dxd5 c6
 19. Db3 Te6 20. Td3 Tde8 21. Tad1? (Lf2) d5 22. exd5 Txe3 23.
 Txe3 Lc5 24. Tdel cxd5 25. Dc3?. Kf1 Txe3 26. Txe3 Lxe3 27. Dxe3
 Kf8 28. Dd3. 25. -, Txe3 26. Txe3 Lxe3+?. d4!. Nu kan hvid ikke
 spille 27. Te8+ Dxe8 28. Dxc5 De3+ 29. Kf1 g5; dronningslutspil-
 let er ikke godt. Derfor må hvid prøve bondeslutspillet. 27. Dxc5
 Dxc5 28. Te8+ Df8 29. Txf8+ Kxf8 30. Kf2 Ke7 31. Ke2 Kd6 32. b4
 (sort må ikke få den fjerne fribonde) h5!., og hvid er også på
 glatis. Sort bryder igennem på den ene eller anden fløj. 27. Dxe3
 g6 28. c3 Dd7 29. Dc5 Df5 30. Db6 De5 31. Kf2 De7 32. b4 Dh4+.
 Sort har det svært p.g.a. 2 svage bønder. 33. Ke2 Dc4+ 34. Kd2
 Da2+ 35. Ke3 Dxd2 36. Dd8+ Kg7 37. Dxd5 Dgl+?!. Det er bedre at
 slå h3-bonden straks; den hvide konge jages til bedre positioner.
 38. Ke4 (Kd3) Del+ 39. Kd4 Df2+ 40. Kc4 Df1+ 41. Kc5 Dxh3. Hvid
 står til gevinst. 42. Dxb7 Df5+ 43. Dd5 Dc8+ 44. Dc6 Df5+ 45. Dd5
 remis. Utroligt; 45. Kb6 h5 46. Kxa6 h4 47. b5 h3 48. b6 h2 49.
 b7 Df4! 50. Ka7! h1D 51. b8D D4xf3 (ellers?) 52. Dxf3 Dxf3 53.
 De5+ Kh7 54. c4, og hvid får en dronning først. 53. -, f6 54.
 De7+ Kh6 55. c4. Hvid vinder også det nye slutspil med 4 damer!

3. bræt: Klaus Nielsen - Bjarne Jensen, $\frac{1}{2}$ - $\frac{1}{2}$.
 Londoner-system. 1. d4 Sf6 2. Sf3 g6 3. Sc3 d5 4. Lf4 c6. Det var ikke ligefrem nødvendigt. Det kunne være, sort kunne få lov til c5. Sb5 er der ingen, der tror på. Lg7 5. Dd2?! Se4!? 6. De3 c5!. 5. Dd2 Sbd7 6. o-o-o b5?!. Sh5 7. Lh6 Lxh6 8. Dxd6 Sdf6 9. h3 Dd6 10. e3 Sg8 11. Dg5 h6 12. Dh4 Sg7!?, og sort står helt fint. 7. Se5 Sxe5 8. dxe5 Sh5 9. Lg5. Det er ingenlunde sikkert, at hvids kraftige spillemåde i partiet er korrekt; han vinder en kvalitet, men kommer ikke fri af den evige skak. Efter 9. Lh6 b4 10. Sa4 Da5 11. b3 Sg7 12. e4 e6 mangler sort en springer på dronningfløjen, og han er svag på f7, hvilket vanskeliggør forbindelsen mellem tårnene. 9. -, Le6 10. e4 b4. Sort har tilsyneladende uoverkommelige problemer, men han finder det rigtige forsvar. dxe4?? 11. Sxb5. 11. Sb5 Da5 12. exd5 o-o-o 13. Sd6+ exd6 14. Lxd8. Han må tage tårnet straks; hvis dxc6, så Lh6!! 15. Lxh6 dxe5, og hvid er færdig med at spille. 14. -, Dxa2 15. De3 Lxd5 16. Lf6 Sxf6 17. exf6 Le6. Sort har reddet sig ud af fataliteterne, og hans løbere er eminente. Hvordan skal hvid befri sin konge? 18. b3 h5 19. Kd2 Lh6 20. f4 Db2 21. g3 Dxf6. Te8 er et ubehageligt træk, som hvid også må tage i betragtning. 22. Dxa7 Dc3+ 23. Kc1 (Ke2 dur ikke.) d5 24. La6+ Kd8 25. Lc4 Lg7 26. Ld3 Db2+ 27. Kd2 Dc3+ 28. Kc1 Db2+ 29. Kd2 Dc3+ 30. Kc1 remis. Stærkt forsvar efter dårligt åbningsspil.

4. bræt: Jens Kristian Sørensen - Søren Holm Jensen, $\frac{1}{2}$ - $\frac{1}{2}$.
 Londoner-system. 1. d4 d5 2. Sf3 Sf6 3. Lf4 e6 4. e3. For at få mest mulig effekt af løberen på f4 skal der spilles c4. 4. -, c5 5. c3 Le7 6. Ld3 Sc6 7. Sbd2 o-o 8. h3 Ld7 9. o-o cxd4 10. exd4 a6 11. Se5!? Sxe5 12. Lxe5. Hvorfor ikke 12. dxe5 Se8 13. Tel ? Sort skal passe på svækkelser af kongestillingen. 12. -, g6 13. De2 Lc6 14. Lf4 Sd7 15. Sf3 Lf6 16. Tfel b5 17. a4?!. Det får ikke Referentens velsignelse! 17. -, Db6 18. a5 Dd8 19. b4. Nu spiller hvid reelt med en bonde mindre, og c3 kræver opmærksomhed. D.v.s., at hvid ikke kan arbejde uhindret på kongefløjen. Det ville tage lang tid, før sort kunne spille a5 og b4, og det ville fjerne forsvarsbrikker for at kunne gennemføre dette. 19. -, De7 20. Dd2 Tfe8 21. Te2 Tac8 22. Tael Lb7 23. Lbl Tc6 24. La2 Tcc8 25. Sh2 Lg7 26. Sg4 Df8 27. Sh6+ Kh8. Hvis der havde stået en hvid bonde på g5, så ville Ld6 være dræbende. Derfor burde der nu følge g4 og g5. Derefter kan sort folde hænderne mod himlen, når han bliver præsenteret for De3, Dg3, Ld6 og Df4. 28. Sg4? Sf6 29. Sxf6. Det er værd at forsøge med f3 og eventuelt bagefter følge op med Lg5. Hvis han bytter på g4, så slår hvid med h-bonden. 29. -, Lxf6 30. Dd3 Kg8 31. Dg3 Ted8 32. Ld2 remis. Der er gode muligheder med Londoner-systemet. Sorts hvidfældede løber blev spærret inde, fordi hvid nøjedes med c3!

5. bræt: Esben Lauge Sørensen - Jesper Kristiansen, 0 - 1.
 Réti. 1. Sf3 Sf6 2. b3 g6 3. Lb2 Lg7 4. g3 d5 5. c4 c6 6. Lg2 o-o 7. o-o. Vi er nu nået til diagram 42 i 'Réti Opening' (1982) af Viacheslav Osnos, som skrev, at Lg4 "måske er det mest aktive af sorts fortsættelser". Jesper vælger en langsommere udvikling, og så er der mere tid for hvid til at lave fejl! 7. -, Sbd7 8. Dc2?! d3 og Sbd2 er det normale, men hvid burde skifte åbning med d4!?. 8. -, Te8 9. Sc3 a6!? 10. cxd5 cxd5 11. Tfd1. Nu har hvid 2 brikker på utilbørlige pladser. 11. -, e5 12. d3 b5 13. a4?!. 13. Sel Lb7 14. a3 eller 13. a3 Lb7 14. Tacl ser fornuftigt ud. 13. -, b4 14. Sa2??. Det er sygt; springeren bliver spærret inde på livstid Efter 14. Sbl a5 15. Sbd2 Lb7 16. Tacl Tc8 17. Db1 De7 18. Txc8

Txc8 19. Tc1 Txcl 20. Dxcl Se8 21. Sel kan hvid spille videre, men han har en svag bonde på b3. 14. -, a5 15. Tacl Ta7 16. Sxe5. Det var her Referentens dårligere jeg så, at hvid strålede som en forårssol efter en overskyet vinter. Hvid troede, han var smart, men han spiller med en officer 'mindre'. 16. -, Sxe5 17. Lxe5 Lg4 18. Db2?. Bedre er 18. Lxf6 Lxf6 19. f3 Le6 20. e4, men den hvide stilling er hæmmet. 18. -, d4!! 19. Lxf6 Lxf6 20. Tc2. 20. f3 Le6 er ikke godt. 20. -, h5!? 21. h3 Lf5 22. Dcl Tae7 23. Lc6 Tf8 24. Df4?! 24. Dd2 Tc7 25. h4. 24. -, Le5 25. Dh4 Tc7!. Meget fin afgørelse. 26. Dxd8 Txd8 27. Tccl?. Sidste chance for at holde sammen på stillingen og trække tiden ud var kvalitetsofferet 27. Tc4!? Le6 28. Tdcl Lxc4 29. Txc4 Tdc8 30. Lb7, og hvid får feltet d3 til springeren. 30. -, Txc4 31. dxc4 Tc7 32. Le4. 32. -, d3 33. exd3 Lb2 er en mulighed. 27. -, Le6 28. Lb5 Lxb3 29. Txc7 Lxd1 30. Tc1 Lb3 31. Tal Tc8 32. f4 Lf6 33. Scl Le6 34. h4 b3 35. Tbl b2 36. Sa2 Lxa2 37. Txb2 Tc1+ 38. Kf2 Le6. Sort har officer mere, så det tilladt at indstille læsningen. 39. La6 Le7 40. Tb8+ Kg7 41. e4 dxe3+ 42. Kxe3 Tgl 43. Tb5 Txg3+ 44. Kf2 Lxh4 45. opgivet.

6. bræt: Gert Werner - Kasper Lindgren, 0 - 1.
 Dronninggambit, Tschigorin. 1. g3 Sc6 2. d4 d5 3. Lg2 Lf5 4. Sf3 Sf6 5. c4 dxc4 6. o-o. 6. Sa3? e5!. 6. -, e6 (I Katalansk er løberen lukket inde på c8.) 7. Da4 Dd7 8. Sa3?. Det er dobbeltkonfekt. Hvid vil slå på c4 med springeren, men det kommer han ikke til. 8. -, a6!? 9. Dxc4 Le7 10. Lf4?!. Lg5 og e3. 10. -, Sd5 11. Se5 Sxe5 12. Lxe5 f6 13. Lf4 Sxf4 14. gxf4 c6 15. e4?. e3; nu har hvid en kolos på lerbødder, og springer a3 står elendigt. 15. -, Lg6 16. Tacl Lf7 17. Dc3 o-o 18. Sc4 Tad8 19. Tfd1 Dc7 20. Df3 Td7 21. Se3!? Db6 22. Sc4 Dc7. Sort vinder bonde d4 med Da7, men hvid får chancer efter 23. d5 exd5 24. exd5 cxd5 25. Lh3 eller 24. -, Lxd5 25. De2 Tfd8 26. Lxd5 cxd5 27. De6+ Kh8 28. Se3. I stedet for at gentage Se3, laver han den afgørende fejl. 23. Td2 Tfd8 24. Tcdl??. De3 holder skansen. 24. -, c5!? 25. d5 b5 26. dxe6 Lxe6 27. Txd7 Txd7 28. Sd2. Sort har den bedste stilling, selv om bonde a2 ikke kan slås. 24. -, e5 25. Dc3. 25. Sxe5 fxe5 26. fxe5 c5. Resten af partiet er krampetrækninger af hvid. 25. -, Txd4 26. Txd4 Txd4 27. Txd4 exd4 28. Dxd4 Dxf4 29. b3. 29. Dd7 Dcl+ 30. Lfl Lxc4. 29. -, Dc7 30. Lh3 b5 31. Se3 Ld6 32. Sf1 c5 33. Dc3 c4 34. b4 Le5 35. Dc2 g5 36. Lf5 c3. Truer Dc4. 37. Se3 Lxh2+ 38. Kg2 Le5 39. a3 Kg7 40. f3 h5 41. Sd5 Dc4. Sort slår selvfølgelig ikke springeren. 42. Kgl Ld4+ 43. Kg2 h4 44. f4 h3+! 45. Lxh3. Hvid bliver også sat mat efter Kxh3. 45. -, Lxd5 46. exd5 Dxd5+ 47. Kg3 Dd6 48. Lf5 Dxf4+ 49. Kg2 g4 50. De4 Df2+ 51. opgivet.

7. bræt: Carsten Hejberg - Jørgen Haagen Hansen, 1 - 0.
 Budapestergambit. 1. d4 Sf6 2. c4 e5 3. dxe5 Sg4 4. e3 Sxe5 5. Sc3 Lb4 6. Ld2 o-o 7. Sf3 Sbc6 8. a3 Lxc3 9. Lxc3 d6 10. Sxe5 Sxe5?. dxe5. Nu får sort en isoleret bonde. 11. c5! Le6 12. cxd6 Dxd6 13. Dxd6 cxd6 14. Le2 Sc4. Sort stiler mod en kombination, der eliminerer løberparret, men sort får flere svage bønder. Det er svært at finde noget 100 % egnet for familiens sorte får på d6. En idé er måske 14. -, Lb3, der hæmmer dronningfløjen. 15. o-o a5 16. a4 Sc6 17. Ld1 Lc4 18. Tel Sb4. 15. o-o Tac8 16. Tfd1 Sxb2 17. Lxb2 Tc2 18. Lxg7 Kxg7. Med 15. -, Tfc8 kunne det have blevet uligfarvet løbere. 19. Lf3 b5 20. Txd6 Tfc8 21. g3. Bedre er h3. Nu er der chance for et rent tårnslutspil: 21. -, Lh3 22. Lg2

Forfatteren slutter her sin beretning.
 Redaktionen håber på en fortsættelse i næste nummer.

3. holdet

Den 13. december spillede 3. holdet på udebane mod Herlev 1. Det blev en pæn sejr til KS/STS på 2 1/2 - 5 1/2, omend spændingen blev holdt helt til det sidste, hvor Benjamin tryllede et slutspil med minusbonde om til gevinst.

1. Lars Andersen -
Michael Marshall 1-0
2. Lars Raahauge -
René Rode 1/2-1/2
3. Kenneth M. Nielsen -
Paul Bridgwater 0-1
4. Viggo Lomborg -
Henrik Porsborg 1-0
5. Hans Raahauge -
Ulrik Drejer 0-1
6. Carlo Knudsen -
Thomas Varming 0-1
7. Søren Bang -
Morten Ervø 0-1
8. Erling Kam -
Benjamin Bødtker 0-1

Her følger mit eget parti:

Hvid: Paul Bridgwater
Sort: Kenneth Møller
Siciliansk

1.e4,c5 2.Sf3,Sc6 - jeg har spillet mod Kenneth før i Herlev, og jeg mener jeg tabte, men ingen af os huskede noget om partiet, så der var ikke de store

muligheder for
 hjemmeforberedelse 3.d4,cxd
4.Sxd,e6 5.g3,Sf6 6.Lg2,Db6?
 Det ser mystisk ud, Sb3 og
 Le3 truer sorts dronning til
 at flytte væk med det samme,
 og hvis sorts løber kommer
 imellem på c5, så kommer
 hvids springer ud på c3 for
 senere at komme til a5. Det
 må give tempogevinst for
 hvid. 7.Sb3,Lc5 8.o-o,o-o
9.Sc3,Le7 Kenneth indrømmer
 fejlplaceringerne, men det
 koster tempi! 10.Le3,Dd8
11.De2 jeg tænker lidt vagt
 på at få nogle klodser i d-
 linien og så deruda...11.-
,d6 12.Tfd1,a6 herligt,
 herligt, der kommer et
 karius lignende hul i
 tandrækken på b6, det må
 give muligheder 13.a4,a5
14.Sb5,Se8 15.f4 (truer e5)
15.-,Ld7 16.Df2,Dc8 17.Lb6
 nu står snart alle brikkerne
 dernede og råber i kor: "vi
 vil há wienerbrød, vi vil há
 wienerbrød!" 17.-,Ta6
18.Td2,e5 19.f5,Lg5
20.Td1,Sd4 Hov! Hvad var
 det! Har Kenneth fået
 mobiliseret tandbørsten?
 Måske var f5 alligevel lidt
 letsindigt! 21.Lxd4,exd4
22.Sbxd4,Sf6 23.Lf3,Te8
24.Dg2,Dc5 25.c3,h5
26.Kf1,Sg4 27.Lxq4,hxq4
28.De2,d5 29.Dxg4,Lh6

30.Tel,De7? virker dybt
 underligt, hvis Kenneth
 ripper op i mit svage
 centrum, så står den hvide
 konge og flagrer på f1. Han
 kan bare slå på e4 med
 bonden, men nej, tidnøden og
 en høreapparat som gik amok
 med lyden som en tandlægebor
 i overgang gjorde Kenneth
 psykisk mør...31.e5 jeg
 nynnede svagt noget med
 sneflokke kommer
 vrimplende...31.-,Dc5
32.Sd6,Te7 33.Df3,Tb6
34.Te2,Txd6 35.exd6,Txe2
36.Dxe2,Dxd6 37.b3,Dc5
38.Dd3,De7 39.Tel,Df6
40.Te2,Dg5 41.Kf2,Dg4
42.Df3,Dh3...lokket i en
 offside fælde 43.Kg1,g6
44.Dxd5,Lxf5 nu er der, som
 René siger, en temmelig klar
 gevinst med Te8+, men jeg
 forlænger tandpinen
45.Sxf5,gxf5 46.Dd8+,Kh7
47.Dh4, opgivet damerne
 bliver byttet, og så er det
 nat.

4. HOLDET (3.RUNDE)

I denne omgang var det Jernbanens 2.hold der stod for skud. Det må siges at størstedelen af holdet levede op til forventningerne og leverede en stabil indsats. Dette blev belønnet med en overbevisende sejr på 5½-2½. Stillingen i denne gruppe ser herefter således ud:

	Point	mp
Kageklubben 1	: 12½	- 4
Lyngby Virum 4	: 12	- 4
Gladsaxe 3	: 12	- 3
KS/STS 4	: 12	- 3
Tjalfe 2	: 11½	- 4
Allerød 4	: 7½	- 0
Jernbanen 2	: 4½	- 0

Som det ses er stillingen i toppen meget spændende i det 5 hold har oprykningsmulighed. I næste runde kommer holdet på en svær opgave mod Kageklubben på udebane. Her følger undertegnede's parti fra kampen:

Hvid: Jørgen Rasmussen, 1298
Sort: Tommy Eriksen, 1455
1.c4,c5 2.Sc3,d6 3.g3,Sc6 4.Lg2,f5
5.e3,Sf6 6.a3,Db6 7.d3,e6 8.Dc2,Ld7
9.Tb1,a5 10.Sf3,Le7 11.Ld2,Da6
12.0-0,a4 13.Sb5,Tc8 14.Lc3,Sd8
15.b3,L*b5 16.c*b5,D*b5 17.b*a4,Da6
18.a5,0-0 19.Ta6,Da7 20.Tfb1,Sd5
21.Tb5,S*c3 22.D*c3,Lf6 23.Db3,Tf7
24.Sd2,d5 25.e4,f*e4 26.d*e4,c4
27.Dc2,Le7 28.e*d5,T*f2 29.Kh1,c3
30.Td1,Lg5 31.d*e6,L*d2 32.e7,Sc3
33.Db3+,Kh8 34.T*b7,Dc5 35.L*c6,D*c6
36.Kg1,Dg2 0-1

T.Eriksen

Præmieopgave:

Af de tre indsendte løsninger, som alle var rigtigt løst, blev Bent Vestergaard's løsning trukket op af "hatten". Han kan derfor afhente en flaske vin i klubbens lokaler snarest muligt.

Den rigtige løsning er som følger:

1.Dg7+, (eller Dh7+) Kxg7 2.Tfxf7+ osv.

Blondie



HUSK

ORDINÆR

GENERAL -

FORSAM-
LING

9/3 kl.

20 00

Redaktionen har modtaget følgende parti:

Efterårs EMT

Hvid: Jannick Jensen; B.S.F.

Sort: Rene Rode

- 1.d4,d5 2.c4,c6
 3.Sf3,Sf6 4.Sc3,Sbd7
 5.Lf4,a6 6.c5,g6
 7.e3,Lg7 8.Ld3,o-o
 9.Dc2,b6 10.Sa4,bxc5
 11.Sxc5,Da5+ 12.Sd2,
 Sc5 13.dxc5,Sd7
 14.o-o,Dxc5 15.Tab1,
 Dxc2 16.Lxc2,a5
 17.La4,Lb7 18.e4,Sc5
 19.Lc2,e5 20.Lg3,d4
 21.Sb3,Sxb3 22.Lxb3,
 a4 23.Lc2,La6
 24.Tfd1,Lc4 25.b3,
 axb3 26.axb3,Lb5
 27.Ld3,Lxd3 28.Txd3,
 c5 29.Tc1,Tfc8
 30.h3,f5 31.f3,Lh3

- 32.Tc2,,Le3+ 33.Kh2,
 f4 34.Lh4,Kf7.Den
 hvide løber fratages
 feltet e7.35.g3,h6
 36.gxf4, Lxf4
 37.Lg3,g5 38.Kg2,
 Ke6 39.Le1,Kd6 40.h4,
 Ta1 41.Lf2,Tcg8
 42.Kh3,T8a2 43.Txa2,
 Ta2 44.hxg5?.Hvid hå-
 ber på fribonden.
 44.-,Txf2 45.g6,Ke6
 46.g7,Kf7 47.Kg4,
 Kxg7 48.Kf5,Kf7.
 Den hvide konge hol-
 des ude af den sorte
 stilling.49.Td1?? og
 hvid opgav, da han
 bliver sat mat efter
 49.-,Tg2 fulgt af
 Tg5#.

ELO - LIJST

1840	2170	2410	2305	2580	2600	1815
2030	2450	2060	2110	2310	1860	1940
1940	1945	2370	2240	2180	1914	1918
1600	2160	28		2460	2510	2200
2350	2190	2		340	2415	2160
2440	2520	2		330	2610	2810
2280	2380	23		150	1900	1978
2300	2200	24		2370	2530	2500
2140	213			2410	2601	
1600	2430			340	2450	
2390	2430			40	2700	1818
2250	258			240	2865	2160
2370	22			350	2470	2200
2240				20	2410	2610
1977	15			20	2700	1818
1978	1964	22		30	2473	
2260	2380	2550	2675	2600	2601	

KS/STS FROST EMT 94'

I skrivende stund kører ovennævnte turnering med 38 deltagere. Som turneringsarrangør er det glædeligt med så stort et deltagerantal, og som appelsinen i turbanen er der en mestergruppe på 12 deltagere. Her følger 4 udvalgte partier fra første runde:

Hvid: Brian Kristensen, 2038 (Tåstrup)

Sort: Flemming Fuglsang, 2302 (K.41)

1.e4,c5 2.d4,c*d4 3.c3,d*c3
4.S*c3,e6 5.Sf3,Lb4 6.Lc4,Se7
7.De2,d5 8.e*d,e*d 9.Lb5+,Sbc6
10.0-0,0-0 11.Lg5,h6 12.Lh4,Te8
13.Tad1,Le6 14.Td3,Db6 15.La4,d4
16.L*c6,S*c6 17.Sa4,Da6 18.Dc2,Lf5
19.Tfd1,L*d3 20.T*d3,b5 21.Sc5,L*c5
22.D*c5,D*a2 23.Td1,De4 24.Dd6,Te6
25.Dd7,Se5 26.S*e5,T*e5 27.Lg3,Dd5
28.Dg4,Te4, 0-1.

Hvid: Richard Lilja, 2065 (Ølstykke)

Sort: Finn Bonnez, 1988 (KS/STS)

1.e4,d5 2.e*d,D*d 3.Sc3,Da5 4.Lc4,Sf6
5.d4,c6 6.Ld2,Db6 7.Sge2,Lg4 8.0-0,e6
9.Te1,Ld6 10.Lg5,Sbd7 11.a4,0-0
12.a5,Dc7 13.h3,Lf5 14.Ld3,Tfe8
15.Lh4,L*L 16.D*L,e5 17.Lg3,Tad8
18.a6,b6 19.Se4,S*S 20.D*S,Sf6
21.Dh4, ½-½

Hvid: Lars Pedersen, 1961 (Vanløse)

Sort: Ole Delfter, 2021 (Vanløse)

1.e4,e5 2.d4,e*d 3.D*d,Sc6 4.De3,Sf6
5.Lc4,Lb4+ 6.c3,Le7 7.e5,Sg4 8.L*f7+,K*L
9.Df3,Sf6 10.e*f6,L*f6 11.Dd5+,Kf8
12.Sf3,De7+ 13.Le3,d6 14.0-0,Le6
15.Db5,Tb8 16.Sbd2,a6 17.Da4,Kf7
18.Tfe1,The8 19.Se4,Kg8 20.Lg5,Se5
21.S*f6+,g*f6 22.S*e5,d*e5 23.Lh4,Df7
24.f4,Ld7 25.Db4,Lc6 26.f*e5,f*e5
27.Te3,Te6 28.Tf1,Dd7 29.Lf6,T*f6
30.T*f6,Dd1+ 31.Tf1,Dd5 32.Tg3+, 1-0

Hvid: Morten Spøer,1965 (KS/STS)
Sort: Filip Reuter,2039 (LVS)
1.e4,c5 2.Sf3,Sc6 3.d4,c*d 4.S*d,Sf6
5.Sc3,e5 6.Sdb5,d6 7.Lg5,a6 8.Sa3,b5
9.Sd5,Le7 10.S*e7,D*S 11.L*S,g*L
12.Ld3,Tg8 13.Dh5,Lg4 14.D*h7,0-0-0
15.Dh4,d5 16.f3,L*f3 17.g*L,Db4+
18.c3,D*b2 19.Dh3+,Kb8 20.Sc2,D*c3+
21.Ke2,d*e 22.f*e,T*d3, 0-1

For mit eget vedkommende forløb første runde tilfredsstillende med følgende parti.

Hvid: Tommy Eriksen,1455 (KS/STS)
Sort: Martin Anderson,1180 (Tølløse)
1.d4,Sf6 2.c4,c5 3.d5,d6 4.Dc2,e6
5.e4,Le7 6.Ld3,Sbd7 7.f4,e5 8.Sf3,Dc7
9.Sc3,a6 10.a4,Sf8 11.f*e,d*e
12.0-0,h6 13.h3,g5 14.Sh2,Sg6 15.Df2,Sf4
16.L*f4,e*L 17.Tae1,De5 18.Sf3,Db8
19.e5,Sh5 20.Se4,b6 21.d6,Ld8 22.Sfd2,Le6
23.Df3,Sg7 24.Sf6+,Kf8 25.Dc6,Dc8 26.Df3,L*f6
27.e*L,Se8 28.Se4,Ta7 29.Dh5,Dd8 30.S*g5,S*f6
31.S*e6+,f*S 32.De5,Tf7 33.T*f4,Tg8
34.Tef1,Tg5 35.D*e6,De7 36.D*d7,T*d7
37.T*f6+,Kg7 38.Te6,Kg8 39.Te8+,Kg7
40.Te7+, 1-0

T.Eriksen

JULEAFSLUTNING 1993 !

Som den årlige tilbagevendende begivenhed fulgte juleafslutningen som markerede afslutningen på et aktivt skakefterår 1993 i KS/STS's regi. Påny overgik Inger Møller og René Rode sig selv, med hjemmebag, gløgg, borddækning, julens sange mv. Som afslutning på denne aften fulgte en gang nisseskak, som gav mange sjove episoder med dertilhørende udråb. Slutstillingen efter de 7 lynrunder blev:

1. Benjamin / Tommy ; 9 point
2. Bent / Inger ; 8½ point
2. René / Bjørn ; 8½ point
4. Morten / Jørgen ; 8 point
5. Gert / Torben ; 7 point
6. Finn / Flemming ; 6½ point
7. Mike / Jesper ; 5 point
8. Poul / Michael ; 3½ point

T.Eriksen

Kalender .

Februar:

Onsd. 2.: Vinterturnering (VT).
Sønd. 6.: Divisionskamp (ude).
Mand. 7.: Klubaften (udsatte partier fra VT).
Tirs. 8.: 3.holdet udekamp.
Onsd. 9.: Klubaften (hængepartier fra VT).
Mand. 14.: Fastelavns EMT (2/5).
Onsd. 16.: Vinterturnering (VT).
Mand. 21.: Fastelavns EMT (3/5).
Onsd. 23.: Vinterturnering (VT).
Sønd. 27.: Divisionskamp (hjemme).
Mand. 28.: Klubaften.

Marts:

Tirs. 1.: 4.holdet udekamp.
Onsd. 2.: Klubaften.
Tors. 3.: 3.holdet udekamp.
Mand. 7.: Fastelavns EMT (4/5).
Onsd. 9.: GENERALFORSAMLING KL.20.00.
Mand. 14.: Fastelavns EMT (5/5).
Onsd. 16.: Klubmesterskab i hurtigskak (1-3/6).
Sønd. 20.: Divisionskamp (ude).
Mand. 21.: Klubaften.
Onsd. 23.: 3.holdet hjemmekamp.
Tors. 24.: 4.holdet udekamp.
Mand. 28.: Forårs EMT (1/5).
Onsd. 30.: Klubmesterskab i hurtigskak (4-6/6).

LÆS I DETTE NUMMER OM.....

VORES HÆDERKRONEDE KLUB HAR
FÅET NYT NAVN

GM BENT LARSEN HOLDER FOREDRAG I
KS DEN 6 APRIL !!!

GENERALFORSAMLING I KS OG
STØTTEFORENINGEN ...

HVORDAN DE 4 HOLD KLARER SIG I
HOLDTURNERINGEN !!!

KASPAROV SNØD I LINARES...

DESUDEN ER DER PRÆMIEOPGAVEN,
KOORDINEREDE TURNERINGER, DEN NY
BESTYRELSE OG MEGET MERE....



PRAKTISKE OPLYSNINGER:

KS/STS klublokaler:

Charlotte Muncksvej 30, kld. 2400 København NV.
Åbent mandag & onsdag kl. 19.30, undtagen helligdage.

Formand:

Thomas Varming, Henriettevej 6, 2.th,
2900 Charlottenlund, 31-634149.

Kasserer:

Finn Bonnez, Mariendalsvej 48B,
2000 Frederiksberg, 31-874591.
Giro: 2063506

Turneringer:

Tommy Eriksen, Thorsgade 58, 3.th,
2200 København N, 31-838478.

Redaktion:

Tommy Eriksen.

Oprydning:

René Rode, Væbnervej 3, st.tv
2400 København NV.

PRÆMIEOPGAVEN.

Endnu engang er der en flaske god årgangsvin på højkant. Der trækkes lod blandt de indsendte løsninger, som skal være redaktionen i hænde senest d.16/5-1994. God fornøjelse.....

Opgaven lyder i al sin enkelthed. Hvid trækker og vinder...

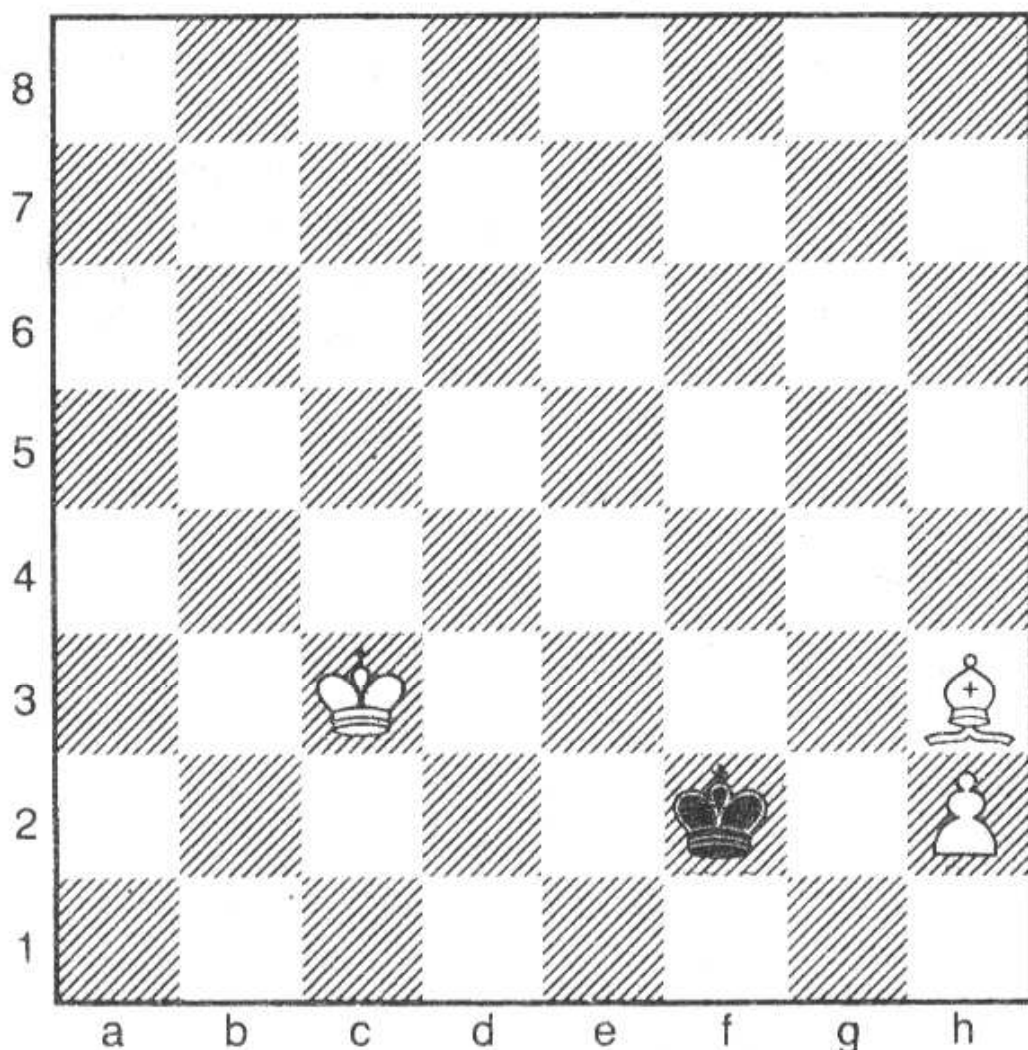

LØSNING TIL GAFLEN 1994-1.

Der er indkommet en løsning på opgaven fra Gert Werner, som kan afhente en flaske god rødvin i klubbens lokaler. Opgaven lød, sort trækker og vinder. Angivelse af de første 6 træk var tilstrækkeligt, men Gert har angivet samtlige træk til mat, som er som følger:

1.-,De7+ 2.Df6,h6+! 3.K*g6,Dh7+ 4.Kh5,Df7+
 5.D*f7+,K*f7 6.K*h6,Kg8! 7.f5,b5 8.g5,b4 9.g6,b3
 10.f6,b2 11.f7+,Kf8 12.g7+,K*f7 13.Kh7,b1D+
 15.Kh7,Dg8+ 16.Kh6,D*g7+ 17.Kh5,Kf6 18.Kh4,Kf5
 19.Kh3,Dg4 mat...

GM BENT LARSEN I KS!

Det er lykkedes klubben efter forarbejde fra Jens Haagen Hansen, at komme i kontakt med vores æresmedlem GM Bent Larsen. I forbindelse med at Bent Larsen er i landet pga. deltagelse i DM, holder han foredrag i klubben onsdag d.6/4-1994, kl.19.30. Lad os håbe, vi kan få set en masse af hans gevinstpartier fra DM! Det bliver givet vis en spændende aften, som bestyrelsen håber rigtig mange KS'ere vil deltage i.

T.Varming.

GENERALFORSAMLING D.9/3-1994 i KS/STS.

1) Dirigent: Jens Haagen Hansen.

2) Referent: Morten Spøer.

3) Formandens beretning:

Formanden supplerede sin beretning med at nævne, at 3.holdet har pæne chancer for oprykning. Geert Werner og Torben Kjeldsen foreslog at ændre Gafdens Udsendelsestidspunkt således, at man ikke kom bagud i forhold til afvikling af forskellige begivenheder, især holdturneringen. Til dette bemærkede formanden at bestyrelsen ville tage problemet op til overvejelse. Dirigenten undrede sig over at medlemstallet ikke var nævnt i beretningen, samt indledte en diskussion med formanden, om det var holdskakken eller de koordinerede turneringer som var klubbens største aktiver. De nåede ikke til enighed. Peter Birk Petersen spurgte om der havde været andre turneringer end de koordinerede. Hertil svarede

formanden, at der i sommeren 1993 blev spillet skalpejagt, som netop Peter Birk Petersen vandt. Herefter blev formandens beretning godkendt.

4) Kasserer fremlægger regnskab:

Finn Bonneze påpegede, at årsagen til forskellen på regnskaberne fra henholdsvis 92 og 93, er at 1992 regnskabet er fra 1/4 til 31/12, mens 1993 regnskabet fulgte kalenderåret. Han gjorde også opmærksom på en klar stigning i kantinesalget samt, at KS/STS havde fået tilskud fra kommunen. Det er derfor vigtigt at fastholde nye unge medlemmer, da tilskuddet herfra ellers vil bortfalde. Herefter blev det reviderede regnskab godkendt.

5) Indkomne forslag:

Jens Kr. Sørensen havde vedlagt forslag om at ændre klubbens navn til Københavns Skakforening, forkortet KS. Idet han skriver at forslaget har støtte fra alle i Studenterforeningen; de unge er blevet ældre, og er ikke studenter mere!

Afstemning af forslaget: Der var 18 fremmødte
For: 16, imod: 0, stemte ikke: 2. Idet dirigenten mindede om reglerne ved afstemning (forslag kan kun vedtages, såfremt 2/3 af stemmerne er for), blev forslaget vedtaget. Dermed er klubbens nye navn, gældende fra d.9/3-1994; Københavns Skakforening som forkortes KS.

Dirigenten bemærkede at foreningens love burde genoptrykkes og udsendes til alle medlemmerne, evt. i Gaflen.

6) Fastlæggelse af kontingent:

Bestyrelsen foreslog uændret kontingent, hvilket blev vedtaget.

7) Valg af formand:

Thomas Varming genopstillede og blev valgt med overvældende stemmemajoritet.

8) Valg af kasserer:

Finn Bonnez genopstillede og blev valgt med overvældende stemmemajoritet.

9) Valg af 5 bestyrelsesmedlemmer:

Idet Paul Bridgewater ikke ønskede genvalg, foreslog bestyrelsen Michael Marshall, hvorefter de 5 bestyrelsesmedlemmer er:

Tommy Eriksen, René Rode, Morten Spøer, Brian Andersen og Michael Marshall.

10) Valg af revisorer:

Peter Birk Petersen og Jens Kr. Sørensen blev valgt.

11) Valg af suppleanter:

Bent Vestergård og Bent Wissing blev valgt.

12) Valg af 2 medlemmer af spilleudvalget:

Jens Kr. Sørensen og Thomas Varming blev valgt.

13) Eventuelt:

Formanden takkede Paul Bridgewater for sin indsats i bestyrelsesarbejdet, samt for god ro og orden ved generalforsamlingen, hvorefter dirigenten erklærede generalforsamlingen for afsluttet.

M.Spøer.

DEN NY BESTYRELSE....

...har efter generalforsamlingen fundet frem til følgende fordeling af ansvaret for de faste opgaver:

- Mike (MM) : Referent.
Brian (BA) : Bibliotekar.
René (RR) : Kantine og rengøring.
Tommy (TE) : Turneringer.
Morten (MS) : Ad hoc opgaver.
Finn (FB) : Økonomi.
Thomas (TV) : Koordination af holdskak samt ad hoc.

GENERALFORSAMLING D. 9/3-1994 I
SKAKVENNERNE.

Traditionen tro var der smørrebrød til de fremmødte, efterhånden 13 af de 19 medlemmer i støtteforeningen. De fremmødte var: Th. Knudsen, Bent Vestergaard, Torben Kjeldsen, Jens Haagen Hansen, Peter Birk Petersen, René Rode, Kr. Kargaard Jensen, Ebbe Meldgaard, Finn Bonnez, Thomas Varming, Bent Wissing, Paul Bridgewater og Henrik Høybye.

1) Valg af dirigent:

Jens Haagen Hansen blev valgt og konstaterede derpå, at generalforsamlingen var lovligt indvarslet og i rette tid. Han takkede for valget og gav ordet til formanden.

2) Formanden aflægger beretning:

Det havde været et år uden store udgifter. Pga. tilskud fra Københavns kommune til moderforeningen, havde det ikke været nødvendigt i indeværende regnskabsår med støtte fra "Vennerne". Eneste reelle udgift havde været: 1 øl + smørrebrød til hver af deltagerne denne aften. Beretningen blev enstemmigt vedtaget.

nen
3) Kassereren forelægger regnskabet:

Det var forskriftligt opdtillet og forsynet med kasserens og revisorens underskrifter efter alle regnskabsmæssige regler. Under forbehold af, at klubben får de beregnede tilskud godkendt af kommunen (hvad den regner med) vil "Vennerne" ikke skulle punge ud til skakklubben. "Vennernes" formue er steget. Regnskabet blev herefter enstemmigt godkendt.

4) Indkomne forslag:

a) Klubben har ansøgt om kr. 3000,- til en koordineret turnering i juli måned, til en mester- og en basisklasse, bla. som tilskud til præmier: BEVILGET.

b) Klubben har endvidere ansøgt om et engangsbeløb på kr. 2000,- til undervisning af juniorer og af nye medlemmer: Tilgang af nye medlemmer er jo også en forudsætning for stadige tilskud fra kommunen. Forsamlingen stiller sig meget velvilligt, men overlader til bestyrelsen at træffe de konkrete afgørelser, når der foreligger faste aftaler med underviser til de enkelte aftener.

5) Fastlæggelse af minimumskontingent for næste regnskabsår:

Fortsat 50 kr., men heldigvis skyder mange medlemmer lidt ekstra til.

6) Valg af formand:

Peter Birk Petersen blev genvalgt.

7) Valg af kasserer:

Paul Bridgewater blev genvalgt.

8) Valg af 2 bestyrelsesmedlemmer:

Torben Kjeldsen og Erik Bennetzen blev genvalgt.

9) Valg af revisor og revisorsuppleant:

Bent Vestergaard blev genvalgt. Bent Wissing blev nyvalgt som revisorsuppleant.

10) Eventuelt:

Formanden takkede dirigenten for god ledelse af samlingen, og dirigenten takkede generalforsamlingen for forholdsvis god mødedisciplin. Bent Vestergaard bebudede et efter reglerne rettidigt forslag til bestyrelsen, nemlig inden d.15/2-1995, et forslag om ændringer i bespisningen ved kommende generalforsamlinger.

Torben Kjeldsen.

HOLDSKAK !!!

1.HOLDET, 3.runde, d.12/12-1993.

I 3.runde søndag d.12/12-1993 kom vi i hjemmekampen mod Næstved (sidste års nr.3-4) brutalt ned på jorden.

1.bræt: Peter Birk Petersen forsvarede sig med sicilansk mod IM Jens Kristiansen. Peter overså en lille kombination, og tabte løber og springer for et tårn. Peter kæmpede længe, men 1-0 til Næstved.

2.bræt: Bent Vestergaard spillede med hvid roligt mod Mikkel Antonsens kongeindiske opstilling. Bent holdt en lille føring og efter 45 træk opstod følgende stilling:

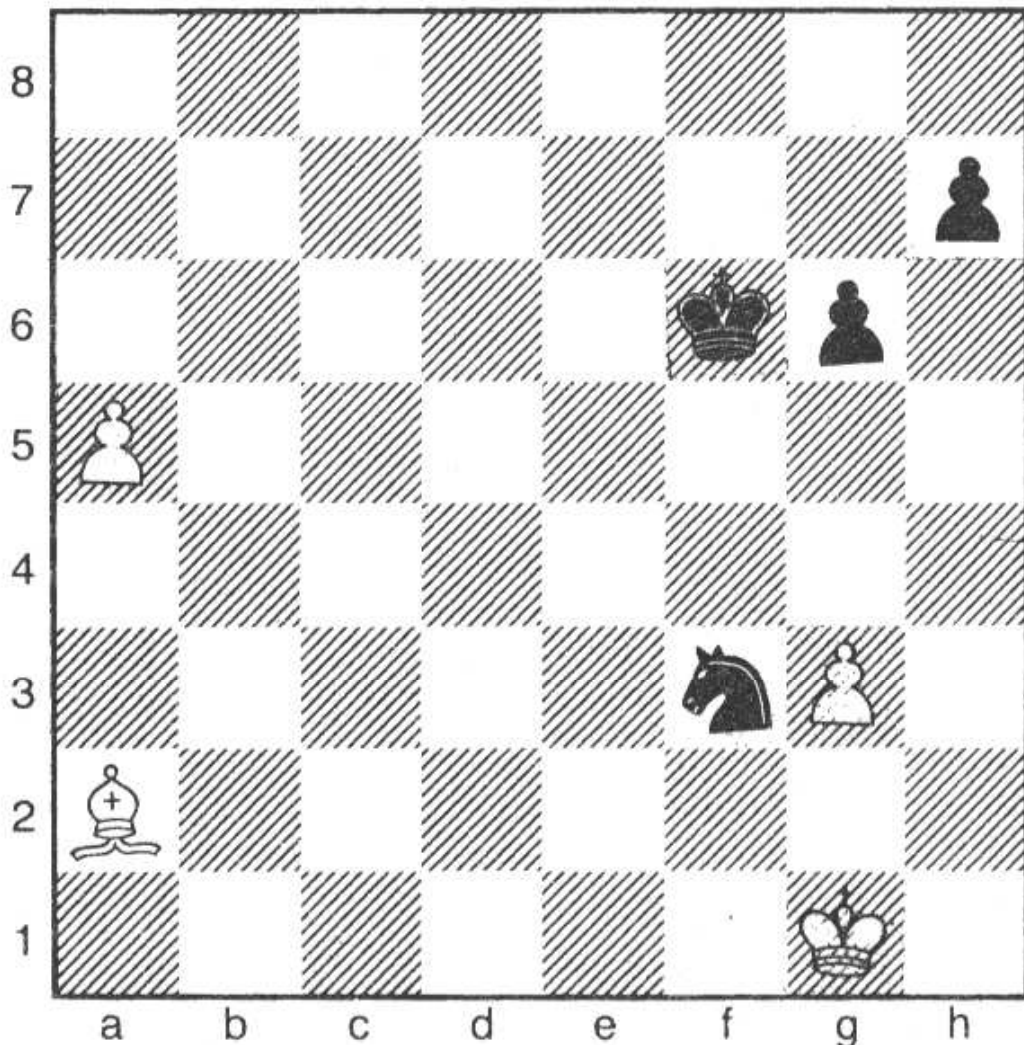

Partiet fortsatte herefter: 46.Kf2,Sd4 47.a6,Sc6
48.Ld5,Sa7 49.Kf3,Ke5 50.Lf3,Sb5 51.Kd3,Sa7
52.Kc4,Kd6 53.Le4,Ke5 54.Ld5,Kd6 55.Lg8,h6
56.Ld5,Sc8 57.Le4,g5 58.Lb7,Sb6 59.Kb5,Kc7 60.g4,Sd7
61.Lc6,opgivet! Sort er i trækvang. Et smukt slutspil
og dermed 1-0 til Bent.

3.bræt: Palle Henriksen forsvarede sig med hollandsk
mod Niels Linde Olsen. Om morgenen ringede Palle til
mig og bad sig fri, da influenzaen havde tag i ham. Jeg
havde ingen anden til rådighed, og bad Palle om at
prøve at få en hurtig remis. Den opgave løste han
perfekt og dermed ½-½ efter 28 træk.

4.bræt: Christian Kongsted spillede hårdt på angreb mod Steintor Rasmussen, men blev afvist og måtte opgive efter 38 træk, 0-1.

5.bræt: Her blev Torben Kjeldsen med sort udsat for hårdt angreb fra Anders Arnkilde. Torben måtte aflevere en bonde, men forsvarede sig stædigt, og efter en hvid fejl i 34.træk fik Torben bonden igen og et dronningeslutspil der så fordelagtigt ud. Efter begge parter havde fået endnu en dronning, ebbede det imidlertid ud i remis efter 56 træk. $\frac{1}{2}$ - $\frac{1}{2}$.

6.bræt: Jens Haagen spillede utraditionelt mod Flemming Preus' s hollandske opstilling. Jeg mente at få en lille fordel, og var forbavset over sorts afslag på remistilbud ved træk 35. Efter 45 træk tilbød sort imidlertid selv remis, og derfor $\frac{1}{2}$ - $\frac{1}{2}$.

7.bræt: Lars Wass kom 55 minutter forsent til sit parti mod Henrik Frederiksen. Lars brugte yderligere en halv time til de første 10 træk, og resultatet blev derefter. 1-0 til Næstved efter 49 træk. Lars har ikke givet mig nogen forklaring, og hvis en sådan ikke findes, er det helt uacceptabelt. Man kan ikke behandle en modstander i 2.division på den måde, og iøvrigt skaber det usikkerhed på resten af holdet, særlig hos holdlederen.

8.bræt: Her blev Finn Bonneze med hvid udsat for et bondeoffer fra Jes Knudsen allerede i 5.træk. Finn tog bonden, og selv om dronningerne blev byttet af, blev sorts officerer så dominerende, at Finn kom i uovervindelige vanskeligheder. 0-1 efter 51 træk.
Samlet resultat $2\frac{1}{2}$ - $5\frac{1}{2}$.

1.HOLDET, 4.runde, d.16/1-1994.

Søndag d.16/1-1994 spillede vi den vanskelige udekamp mod SK.1934 i Nykøbing F. Vi havde afbud

fra Palle Henriksen, og det var med bange anelser, vi tog Hamburg-ekspressen kl.09.30.

1.bræt: Peter Birk Petersen spillede mod GM Lars Bo Hansen's Caro-Kann forsvar, og fik udmærket spil. Da tiden begyndte at "løbe hurtigt", rablede det imidlertid, og Peter overså en mat på første række. Peter spiller desværre meget under sin standard i tidnød. Denne gang kostede det en remis. 0-1.

2.bræt: Bent Vestergaard spillede fransk mod IM Erling Mortensen, og fik en trang stilling. I tidnøden faldt Bents stilling helt fra hinanden, og efter 38 træk var han mat. 1-0.

3.bræt: Christian Kongsted eksaminerede Semir Nikontovic i sicilansk. Christian spillede stærkt og var meget tæt på gevinst, men måtte til sidst nøjes med remis. ½-½.

4.bræt: Torben Kjeldsen forsvarede sig med gammelindisk mod Eugenia Hansen. Efter et roligt forløb blev der taget remis efter 44 træk. ½-½.

5.bræt: Jens Haagen Hansen spillede Larsens åbning mod Michael Madsen, og efter en lidt rodet åbning opstod et slutspil, hvor jeg havde tårn og god springer mod tårn og halvdårlig løber. I begyndende tidnød prøvede sort at befri sig med voldsomme manøvrer. Det blev straffet med bondetab, og i træk 40 tabte sort oven i købet på tid. 1-0.

6.bræt: Lars Wass forsvarede sig med polsk forsvar (1.d4,b5). Han fik en vanskelig stilling, som forsøgte løst med en kombination. Den var ikke korrekt, og efter 24 træk måtte han opgive. 1-0.

7.bræt: Finn Bonneze lagde fra start pres på Erling Larsen med en noget uregelmæssig dronningbonde åbning. Sort kom aldrig rigtig til modspil og i tidnøden

faldt han helt sammen. 1-0 efter 41 træk og et fint parti af Finn.

8.bræt: Arne Jacobsen var med som reserve, og spillede sort mod Morten Winsløv. Arne solgte efter eget udsagn en bonde i 9 træk. Derefter kæmpede han indædt, og efter næsten 5 timers kamp havde han faktisk en remisstilling. Et lidt for hurtigt udført træk kostede desværre partiet. Ærgerligt. 1-0.

Resultatet af kampen blev altså 3-5. Det kunne have været værre, men efter stillingerne undervejs burde det mindst have været 4-4.

1.HOLDET, 5.runde, d.6/2-1994.

Søndag d.6/2-94 spillede vi mod K41's 2.hold i Valby. Holdet havde et stort behov for at genoprette selvtilliden efter to nederlag i træk, men vi var svækket efter afbud fra Peter Birk Petersen og Lars Wass. Det hjalp dog at vort nye højt ratede medlem Kurt Klifoth indvilligede i at stille op. Desuden havde K41 også forfald, idet 2 spillere måtte rykke op på 1.holdet der samtidig spillede i 1.division, i en vigtig kamp mod F.S.

1.bræt: Bent Vestergaard fik udmærket spil mod Flemming Bo Larsen, men gjorde efter eget udsagn en unøjagtighed i 27.træk. Derefter opstod et interessant tårnslutspil, hvor Bent stadig pressede, men efter 45 træk blev der taget remis. $\frac{1}{2}$ - $\frac{1}{2}$.

2.bræt: Kurt Klifoth spillede sort mod Brian Jørgensen, og opnåede tilsyneladende ubesværet lige spil. Efter 31 træk blev der taget remis. $\frac{1}{2}$ - $\frac{1}{2}$.

3.bræt: Palle Henriksen opbyggede stillie og roligt en udmærket stilling mod Peter Larsens Benoni opstilling. Omkring 20.træk blev stillingen gentaget tre gange og altså remis. $\frac{1}{2}$ - $\frac{1}{2}$.

4.bræt: Torben Kjeldsen spillede et helt igennem interessant parti mod Kurt Hollesen. Torben tilbød et par gange en officer, men hvid tog kun den sidste. Derefter opstod et slutspil som efter 44 træk blev remis, ved et evigt angreb på hvids springer. $\frac{1}{2}$ - $\frac{1}{2}$.

5.bræt: Jens Haagen Hansen spillede endnu engang Larsens åbning, denne gang mod Beatrix Mortensen. Efter store anstrengelser fik jeg løberparret. Det har jeg jo aldrig anet, hvad man skal bruge til, og efter 25 træk tilbød jeg remis. $\frac{1}{2}$ - $\frac{1}{2}$.

6.bræt: Finn Bonnez forsvarede sig efter min mening meget passivt. Hvid reagerede med et bondeoffer, som han imidlertid undlod at følge op med et konsekvent kvalitetsoffer. Finn svarede igen med et dronning offer (!), som førte til at han havde en officer mere. Hvid opgav efter 20 træk. Overbevisende spil af Finn ! 0-1.

7.bræt: Michael Marshall var indkaldt som reserve fra 3.holdet. Han spillede mod Esben Lunds modtagne dronninggambit, og fik fornuftigt spil. Michael for derefter vild i midtspillets forviklinger og måtte opgive efter 33 træk. Men kom igen. 0-1.

8.bræt: Den anden reserve var Arne Jacobsen, som tillod sig den hos holdlederen upopulære luksus at komme temmelig meget forsent. Han overspillede imidlertid hurtigt Søren Madsen, som allerede efter 30 træk måtte opgive. Arne spillede efter min mening holdets mest helstøbte parti i denne runde. 0-1.

Resultatet var altså en lille men fortjent sejr til os på $4\frac{1}{2}$ - $3\frac{1}{2}$. Holdlederen var tilfreds og velfornøjet.

Stillingen i 2.division, gruppe 1 er herefter:

1. SK 1934:	24½ (9 mp)
2. Øbro:	23 (6 mp)
3. Næstved:	21½ (7 mp)
4. KS/STS:	20 (6 mp)
5. AS04:	20 (4 mp)
6. Roskilde:	17½ (4 mp)
7. K41,2:	17 (2 mp)
8. Helsingør:	16½ (2 mp)

Jens Haagen Hansen.

2.HOLDET.

Nedenstående er en direkte fortsættelse fra side 15 i Gaflen nr.1.

22.Lg2,Tc1+ 23.Td1,T*a1 24.T*a1,L*g2 25.K*g2,Tc2. Den afvikling ser naturlig ud, fordi sort har fine muligheder for det halve point. Med kun 7 minutter tilbage til 20 træk, spiller vor mand, indtil videre, det bedste: 21.-,Tc1+ 22.T*c1,T*c1+ 23.Kg2,Tc3?. I stedet for et gevinsttræk laver sort et tabstræk. Det var som at slå plat/krone; der var kun 2 muligheder. Det må siges at være sort uheld. 23.-,Ta1! 24.Ta6, (24.Td3,Lc4 25.Tc3,Lf1+ 26.Kg1.Lh3+ og mat i næste træk) b4 25.a4, (25.T*a7,b*a3) b3 26.T*a7,b2 27.Le4,Ld5!! 28.L*d5,b1D, og hvid, med det legendariske navn Heiberg, må igen se sig forfulgt af skæbnen. 21.g3 var altså en kapitalbrøler endda med 3 kvarter på uret. 24.Ta6,Tc7 25.Tc6,T*c6??. Efter Td7 må hvis kæmpe hårdt for gevinsten, løberslutspillet er håbløst. 26.L*c6,Lc4 27.Kf3,Kf6 (?). 27.-,a5 28.Ke4,b4 giver bedre modstand. 28.Ke4,Ke6 29.Kd4,Kd6 30.Lb7,Lf1 31.e4,f6 32.f4,a5 33.e5+,f*e5 34.f*e5+,Kc7 35.Le4,b4 (??) 36.a*b4,a*b4 37.Lh7,Kd7 38.Lg8,Ke7 39.Lc4,Lh3 40.Kc5, opgivet.

8.bræt: Arne Jacobsen - Rune Smith Sørensen, 1-0.
 Hollandsk, Leningrad. Varianten har fået en renæssance i de senere år, men nye bekæmpelsesmetoder er dukket op i det forgangne år. Hvid spillede den klassiske, hurtige gennemførelse af e4 som gav sort modspil. 1.d4,f5 2.Sf3,Sf6 3.c4,g6 4.Sc3,Lg7 5.g3,d6 6.Lg2,0-0 7.0-0,De8 8.Te1. Db3 eller d5. 8.-,Df7 9.Dd3,h6 10.e4,f*e4 11.S*e4,S*e4 12.D*e4,Sc6. Hvid har allerede vanskeligheder; han skal dække sine centrumsbønder, men også f2. 13.h3,Lf5 14.De2,L*d4! 15.L*h6,Lg7 (15.S*d4??,S*d4 16.D*e7,Sc2), og sort har vundet kampen om centrum. 13.Ld2,Lf5 14.De2,Lg4 - sort kan stadig slå på d4. 15.Sg5,L*e2? h*g5 vinder for sort. 16.D*g4,D*f2+ 17.Kh1,D*d2 18.Ld5+,Tf7 19.Tad1!?,D*b2 20.De6,Taf8 21.Tf1,Sd8 (21.L*c6,b*c6 22.Tf1,Db8 23.T*f7,T*f7 24.Tf1,De8), 22.D*g6,e6 23.L*e6,S*e6 24.D*e6,L*d4 25.T*f7,T*f7 26.Tf1,Lf6. Det var nok for indviklet for sort, men så kunne han have slået på d4 i træk 14. 16.S*f7,L*c4 17.S*h6+,Kh7? 18.L*c6,b*c6 19.T*e7,kh8 20.Tae1? 20.T*c7,L*d4 21.Lc3. 20.-,L*d4 21.Lc3,L*c3 22.b*c3,L*a2. Sort har fået en fribonde. 23.T1e4,g5 24.c4,d5 25.T4e6,Lb1 26.S*f7+.Kg8 27.S*g5,d*c4 28.h4? 28.T*c6,Tfc8 29.T*c4, og hvid vinder. 28.-,a5 29.Te5? (T*c6),Tf5 30.Te1,Ld3 31.T*c7. Endelig slår hvid en bonde; han har været paralyseret af matangreb. 31.-,a4 32.T1e7,c3??. Nu taber sort, han må flytte tårnet. Tfa5 er passende, og hvid får "kun" remis. 33.Tg7+,Kh8 34.Th7+,Kg8 35.Tcg7+,Kf8 36.Se6+,Ke8 37.Th8+,Tf8 38.T*f8 mat. Man skiftedes til at afgive remis og gevinst, men spændende så det ud.

4.Runde: LVS 1 - KS/STS 2, 4-4.

I de foregående 3 runder havde vor modstander hver gang haft 4 afbud fra de stærkeste spillere, men alligevel havde man formået at lægge sig i spidsen sammen med Hillerød med 15½ og 5 matchpoints. Efter pågældende rundes afslutning reingede referenten til formand Henrik Olsen for at få indsigt i klubbens holdopstilling. Det fik han, men måtte også konstatere, LVS havde mesterspillere ned til nr. 10 inklusiv Torben Paving. Formanden undlod ikke at fortælle, at Hillerød var lykkelig ved at tage hjem med 4 points i 3.runde, selv om man på forhånd havde afgivet 2.bræt af taktiske grunde. Som en formands "ret og pligt" til at indgyde overdreven respekt hos modstanderen regnede Henrik Olsen på det bestemteste med at nedgøre os i 4.runde. Forhistorien bekræftede ellers det modsatte. Ifølge LVS's klubblad (nr.1 1994) fremgik det, at klubben i 11. time havde det yderste besvær med samling af holdet til matchen mod Vanløse. Formanden var tilfreds med 3-4 points, men fik noget heldigt, efter eget udsagn, en knusende 7-1 sejr. Efter vor match indrømmede Henrik Olsen, at han som formand var nødsaget til at benytte "stalinistiske" metoder for at indskrænke afbudene til 2.

Referenten er en ukuelig optimist trods vore gentagne mandefald ved brættene, men han ved, at det gang på gang skyldes banaliteter. Han håbede på en selvstændig "revolutionær" indsats, men ak, det gik som det plejede.

På 2, 5 og 6.bræt blev stillingerne mishandlet på det vederstyggeligste efter lovende åbningsspil; 3 remis'er burde være gennemført. Til gengæld holdt Per på 1 bræt Finn Vester (over 2300) i en skruestik, men ingen

af parterne kunne bagefter påvise en gevinst for hvid. Desuden satte Bjarne sig totalt på sin modstander, som ikke kunne finde ud af en egnet fortsættelse på sit smarte åbningsspil. Vor holdkaptajn Jens Kristian havde let ved at holde en hurtig remis mod et lidet ambitiøst spil. Som en igle sugede Jørgen langsomt og sikkert, dvs. efter 53 træk og det sædvanlige men nødvendige tidsforbrug, livskraften ud af LVS's holdleder. Efter Gunnars tilskadekomst måtte Christian Strachan sættes på det sidste bræt. Christian, som kæmpede mod nævnte Torben Paving, var overspillet helt fra starten, men heldigvis for os byttede LVS-manden om på 2 træk, og måtte opgive efter et ellers godt gennemført angreb.

I mangel af bedre viden fik denne episode formand Henrik Olsen til at udbryde, at hans hold burde have vundet 5-3. Heri er referenten selvfølgelig slet ikke enig; $4\frac{1}{2}$ - $3\frac{1}{2}$ til os ville have været det rigtige resultat. Den endelige dokumentation må vente til næste nummer af "Gafllen". Samtidig opfordres Jesper til at fremsende sit parti (også fra 1.runde) til følgende: Gert Werner, Tranehøj 31, 2635 Ishøj.

Gert Werner.

3. HOLDET, d.19/1-1994 mod Rødovre 4.

Den 19/1 spillede 3.holdet hjemme mod Rødovre 4. Det blev igen en pæn sejr til KS/STS på $6\frac{1}{2}$ - $1\frac{1}{2}$, Benjamin har udviklet en sand sans for forgavespil, sidste runde tilbød han en bonde, denne gang var det en hel officer han manglede, men kæmpede indædt og vandt aliigevel.

Anders Bay spillede følgende miniature, hvor en sagesløs bliver kørt ned af Colle-systemet. En ret populær åbning i klubben, jeg har også noteret, at

René Rode og tidligere KS'er Kim Pedersen bruger slige midler.

Hvid: Anders Bay

Sort: Klaus Motensen

1.d4,Sf6 2.Sf3,d5 3.Lf4,e6 4.e3,c5 5.Lb5+,Ld7
6.L*d7,S*d77.h3,Le78.c3,c*d49.c*d4,0-0 10.0-0,Tac8
11..Sbd2,Sb6 12.Tac1,De8 13.Se5,Sfd7 14.Dg4,f5
15.Dg3...ikke rigtig til flytte...15.-,Tf6 16.Sdf3,S*e5
17.S*e5,Sd7 18.Lg5!...nærliggende men fuldstændig
 dræbende, sort er faktisk færdig nu. 18.-,Tf8 går ikke
 pga. 19.T*c8,D*e8 2+.L*e7. Sort forsøger at snyde sig
 udenom ved at slå på c1 først. 18.-,T*c1 19.T*c1,Tf8
20.S*d7! (smart!),D*d7 21.Tc7, og sort opgiver, der er
 officersgevinst for hvid.

Thomas skriver at hans parti mod Knud Hornhaver ikke formåede at svinge sig op til de kunstneriske højder, men at referenten kunne overveje at vise sorts 33.træk. Vi kommer ind efter hvids 33.De4, hvor Knud på lidt mystisk vis har soldet et helt tårn væk for et par bønder. Et uldent kvalitetsoffer, og en officer smidt ind i puljen har ikke rigtig givet compensation; Thomas står jo fremragende (se næste side):

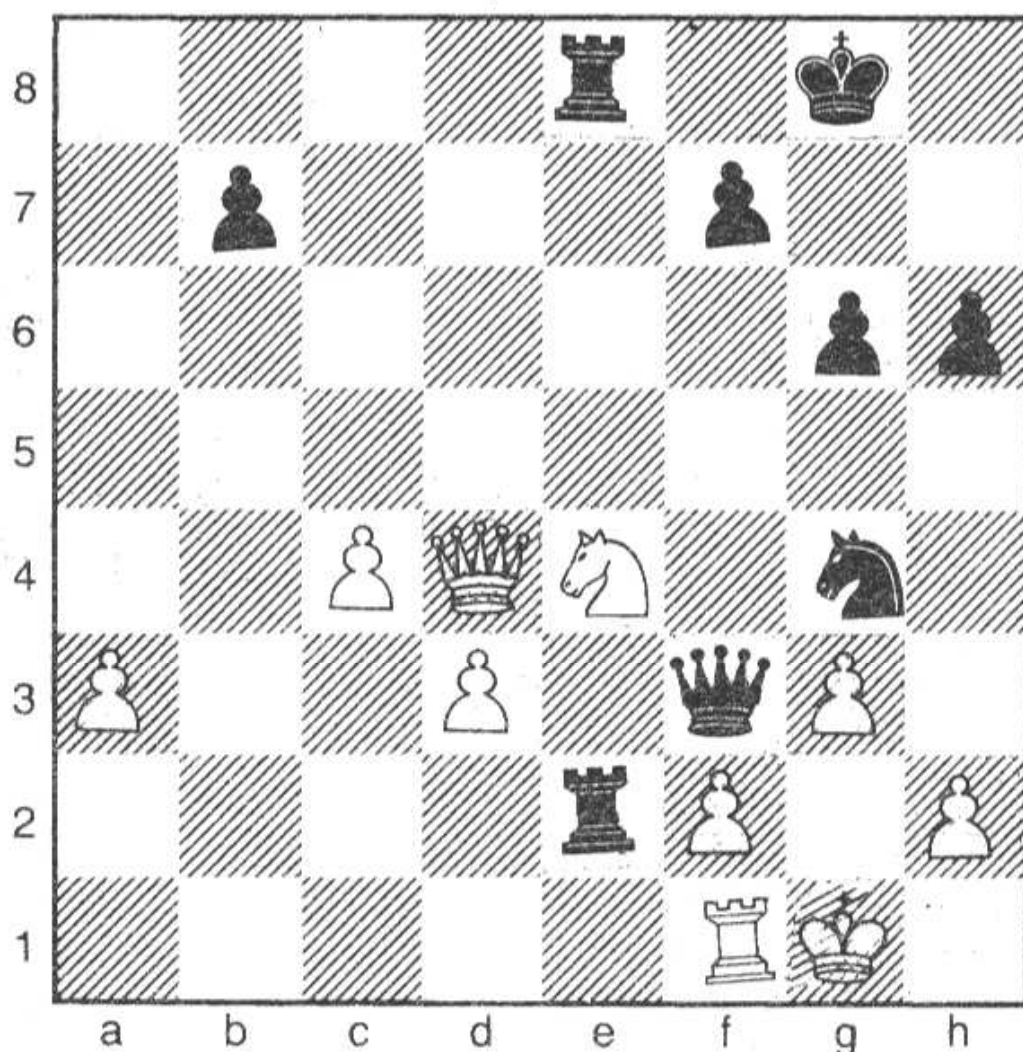

Hvid har lige spillet 33.Dd4, og nu spiller Thomas 33.- Se3! Kan ikke slås, og g2 skal dækkes. Hvad gør Knud? Ja, der er nogle skakker man kan prøve, og sorts konge kan ikke gå til g7,h7 eller h8 mens damen står på d4. 34.Sf6+,Kf8 35.Dd6+,Te7 36.Sd7+,Kg7 (man skal også passe på matten, 36.-,Ke8 fører til 37.Db8 mat! 37.Dd4+,f6 38.D*f6+,D*f6 39.S*f6,S*f1. Knud bruger et tårn til fot at afværge matten på g2, og Thomas bruger 15-20 træk til at rydde op. 0-1.

Paul Bridgewater.

4. HOLDET, 4.runde, Kageklubben 1 - KS/STS 4.

Den 18/1-1994 drog 4.holdet mod Blågårds Plads til topbraget mod Kageklubben. Humøret var optimistisk bla. grundet forstærkning af Kurt Klifoth, og Lars Zwislens udtalelse om, at KS/STS var et nemt hold at slå. Desværre gik det dårligt for Kageklubben, der hurtigt var bagud 2-0, da Kurt og undertegnede hurtigt vandt vores respektive partier. Jørgen havde en stærk fribonde i e-linjen som blev udslagsgivende. Brian havde en vunden stilling, men var flink og tog remis efter trækgentagelse, hvilket også blev resultatet af Jespers og Henriks parti. Inger vandt på tid i en vunden stilling, mens Michaels modstander stillede et tårn i slag, hvilket Michael imidlertid afslog med det resultat, at han selv gik mat et par træk bagefter. Læsterlige klø til Kageklubben (5½-2½), hvilket undertegnede var godt tilfreds med, da vi nu pludselig havde oprykningsmulighed.

I 5.runde var KS oversidder, og i 6.runde mødte vi så Allerød 4 på hjemmebane. Desværre skulle 3.holdet bruge Bjarke næste dag, og da Henrik glemte at møde op, havde vi alle odds imod os, med 2 tab inden start. Resultatet blev da også skuffende 3½-4½ til os, og dermed ingen oprykning igen i år, men nedrykning er dog heller ikke muligt.

T.Eriksen.

SÆSONSTART MED FROST EMT 94'

Den første skakaktivitet der løb af stablen i 1994, var for KS/STS's vedkommende afholdelse af FROST EMT 94'. Turneringen var en 7 runders alle mod alle, og den blev en stor succes, med 40 deltagere hvoraf der var en mestergruppe på 12. Om dette deltagerantal

skyldtes turneringens placering eller indskuddet på kr. 200,- og dermed højere præmier vides ikke, men en kendsgerning er det, at denne turnering vil blive gentaget med en FROST EMT med start primo januar 1995.

For mit eget vedkommende blev det en blandet fornøjelse, da jeg smed 1½ point væk, men 5/7 var trods alt rimeligt. Da jeg indimellem brillierede med nogle underholdende/mærkelige træk, følger her samtlige runder kommenteret af undertegnede.

1. RUNDE d. 8/1-1994.

Dette parti skulle vindes grundet min klare favoritstatus, men jeg fik uventet god modstand....

Hvid: Tommy Eriksen, 1455

Sort: Martin Anderson, 1180

1.d4,Sf6 2.c4,c5 3. d5,d6 4.Dc2!,e6 dette træk forhindrer et evt. Lf5 og forbereder samtidig e4. 5.e4,Le7 6.Ld3,Sbd7 7.f4,e5 8.Sf3,Dc7 9.Sc3,a6 10.a4,Sf8? - rokerer sort langt? Jeg er tilfreds med min stilling som rummer visse muligheder... 11.f*e5!,d*e5 12.0-0,h6 13.h3,g5 14.Sh2,Sg6 15.Df2,Sf4 16.L*f4,e*f4 sådan to sammenhængende fribønderne forringer ikke mine chancer, tværtimod! 17.Tae1,De5? 18.Sf3!,Db8 19.e5,Sh5 20.Se4,b6 der dækker min springer det ømme punkt g3 21.d6,Ld8 22.Sfd2,Le6 23.Df3,Sg7 24.Sf6+,Kf8 25.Dc6,Dc8 26.Df3,L*f6 - hvids sidste to træk var rent tempotab, men tidnøden er begyndt at presse. 27.e*f6,Se8 28.Se4, - jeg overvejede kraftigt slag på e6, men fordelene er ikke tydelig feks. 1.T*e6,f*e6 2.d7,D*d7 3.D*a8,D*d3 4.Db7,Dd6! og sort står godt, desuden har jeg under 5 min. tilbage mens sort har ½ time. 28.-,Ta7 29.Dh5,Dd8 30.S*g5!!,S*f6 31.S*e6+,f*e6 32.De5!,Tf7 33.T*f4,Tg8

34.Tef1,Tg5 35.D*e6,Dd7? der ryger alligevel en officer 36.D*d7,T*d7 37.T*f6+,Kg7 38.Te6,Kg8 39.Te8+,Kg7 40.Te7+,tid! sorts vinge faldt, men med en officer mindre har sort ingen chancer.

2.RUNDE d.9/1-1994.

Hvid: Kim Foss, 1361

Sort: T. Eriksen, 1455

1.Sf3,d5 2.c4,d4? 3.e3,d3? - ultradårligt åbningsspil
4.Db3,Sc6 5.L*d3,e5 6.0-0,Sf6 7.Le2,Lg4 8.Sc3,Ld6 9.D*b7,Sa5 10.Db5+,c6 11.Da4,0-0 eneste træk for hvid 12.d3,Tb8 13.Dc2,Dc7 14.h3,Le6 15.e4,Tb7 16.b3,Db8 17.d4,e*d4 18.S*d4,Ld7 19.Te1,Te8 20.Lf3,c5 21.Se2,Le5 22.Ld2,Sc6 - springeren skal jo til b4, og muligvis ofres på a2. 23.Tad1,Sb4 24.Db1,Td8 25.Sd5,S*a2!? ofring skal der til 26.D*a2,T*b3 med optimistisk remistilbud. 27.Se7+?,Kf8 28.Sc6??,L*c6 nu har jeg jo udlignet, hvid skulle da hellere have spillet S*f6+. 29.La5,Tdd3 30.T*T,T*T 31.Tb1,Dd6 32.Dc2,Sd7? - Tb3! klart bedre, nu taber jeg mindst kvaliteten, 33.Lc7,Td2? næ, dronningen tabes og dermed partiet, 34.L*d6+,T*d6 35.Td1,Tf6, og resten er rent benarbejde for hvid. Et meget underligt parti, med tanke på officeren hvid ofrede tilbage i træk 27-28. Herefter fik jeg særdeles meget modspil, men kvajede mig i træk 32. Dette var det første point jeg smed væk. Herefter fulgte 3 runde med en drømmestilling til mig.

3. RUNDE d.10/1-1994.

Hvid: Per Rasmussen, 1483

Sort: T. Eriksen, 1455

1.d4,Sf6 2.c4,g6 3.Sc3,Lg7 4.e4,d6 5.Le2,0-0 - så vidt følger partiet hovedvarianten i kongeindisk, hvilken jeg

har en god score med. 6.g4!!, b6? hvid spiller en variant med lang rokade, som jeg ikke ved noget om, og mit træk svækker ihertfald ikke, men øger chancerne ved lang rokade. Men hvem kommer først?? 7.Ld2,Lb7 8.d5,Sbd7 9.g5,Se8 10.h4,e6 11.Dc2,e*d5 12.e*d5,c6 13.0-0-0??,c*d5! sort skal have åbnet c-linjen, mens hvid en overgang må forsvare den vigtige bonde eller angribe sorts konge. 14.Lf3,Tc8 15.b3,Sc7 16.Sh3,Se5 17.Lg2,b5 18.Lf4,b*c5 19.L*e5,d*e5 20.b*c4,Dd6! 21.S*d5,Da3+! - nu går det stærkt på dronningefløjen. 22.Db2,D*D+ 23.K*D,S*d5 24.L*d5,La6! der er meget træ væk hvilket passer mig bedst i kræft af min stærke kongestilling og mine muligheder på dronningefløjen. 25.Kb3,Tb8+ 26.Ka4?,Tb2! ,e5 dækker tårnet og matrusler bliver synlige. 27.Ka3,Tfb8 - hvid kunne prøve tårnafbytning, hvilket ser mere realistisk ud for; hvis stillingen ikke passer - spil aktivt/fremtving afbytninger. 28.Tc1,Lf8+ 29.c5,T2b5! og mat i 1 træk. 30.Thd1,Ta5 mat. Hvid spillede de sidste træk uden overbevisning, og gjorde det let.

4. RUNDE d.12/1-1994.

I denne runde skulle jeg så med hvid møde hr. Hollandsk, og havde selvfølgelig ikke forberedt mig.

Hvid: T. Eriksen, 1455

Sort: Hans E.T. Sørensen, 1571

1.d4,f5 2.Sd2,Sf6 3.b3? dette træk er passivt som bare pokker, bedre var e3 eller Sf3. 3.-,e6 4.Lb2,Le7 5.Sgf3,0-0 6.e3,b6 7.Ld3,Lb7 8.c4,Se4 9.Dc2,Lb4 10.0-0,S*d2 11.S*d2,L*d2 12.D*d2,Dg5? - et klart tempotabende træk, grundet 13.f5!,Dg6 14.Df2,d6 15.Le2,Sd7 16.Tad1,Sf6 17.Lf3,L*f3 18.D*f3,d5! - spærrer for Lb2 19.c*d5,e*d5 20.Tc1,Df7 21.Tc6,Tac8

22.Tfc1,Dd7 23.De2,a5 24.Da6,Tf7 25.h3,Se4? - koster en bonde 26.T*b6,Tf6 27.T*f6,S*f6 28.D*a5,De7 29.De1,c6 30.b4,Db7 31.a3,Se4 32.De2? - nu skulle kongen frem på e2 for at dække e3 32.-,Sd6 33.Lc3,Sc4 34.a4,Te8 35.Ld2,Te6 36.Tb1,De7 37.Tb3,Da7 38.a5?,D*d4! og remis... evt. 39.e*d4,T*e2 40.Lc3,Se2 41.Ta3,T*g2 + 42.Kh8 og hvid vinder med ny dronning på a8. Men sådan er det med analyser, desuden havde jeg en uge tidligere tabt mod Hans, så jeg synes remis var bedre end et 0 i turneringsskemaet. Dette var det halve point der glippede.

5.RUNDE d.22/1-1994.

Hvid: Michael B. Nielsen, 1332

Sort: T. Eriksen, 1455

I dette lokalopgør, kom jeg med sort ud i kongeindisk.

1.d4,Sf6 2.c4,g6 3.Sc3,Lg7 4.e4,d6 5.Le2,Sbd7 6.Sf3,0-0

7.0-0,b6 8.Se1,Lb7 9.f3? - hvorfor ikke f4 med det

samme, det bliver spillet 5 træk senere 9.-,Tc8

10.Lg5,h6 11.Le3,c5 12.d5,Te8 13.Dd2,Kh7 14.f4,e6

15.Sd3,e*d5 16.e*d5,De7! 17.Lf2,Sg8 18.Tae8,f5

19.Ld1,Df7 20.Lc2,La6 21.b3,Sgf6 22.Sc1,Sg4

23.Se2,Te7 24.Lh4,Sdf6 25.Tf3,Tce8 26.h3,Se4! -

formålet er at åbne midtspillet, da jeg synes hvids kongestilling er lidt luftig. 27.L*e4,f*e4 28.L*e7,e*f3

29.h*g4,D*e7 30.g*f3,Ld4 + 31.Kf1,Le3! 32.Dd3?? -

dette træk gør en mat i 2 træk mulig, eneste rigtige var

32.Dc2,Dh5 33.Sg1 og sort vinder højst bonden tilbage,

nu følger 32.-,Dh4 33.Sg1 opgivet, stillet overfor

udækkelig mat!

6.RUNDE d.23/1-1994.

Hvid: T. Eriksen, 1455

Sort: Stephen McFarlane, 1002

1.d4,d5 2.c4,e6 3.c5?, som vores ærede formand så tit har sagt, dette kan ikke spilles. 3.-,c6 4.Sf3,Sf6 5.Sc3,g6 6.Lf4,Lg7 7.Ld6! - sorts rokade er hæmmet i længere tid. 7.-,b6 8.b4,b5 9.e3,a6 10.Ld3,Sg8 11.0-0,Se7 12.a4,Lb7 13.Dc2,0-0 14.Ta3,Te8 15.Tfa1,Sc8 16.Lf4,f6, sort står utrolig trangt, og må prøve på at åbne stillingen inden hvid kalder til angreb på dronningefløjen. 17.a*b5,e5 18.d*e5,d4? - bedre var f*e. 19.e*d4,f*e5 20.d*e5,c*b5 21.Td1,Dc7 22.Db3+,Kh8 23.Sd5,L*d5 24.D*d5,Sc6 25.De4?,Te6 - hvid kunne også slå på b5, men partiet har båret præg af begynderspil fra sorts side. 26.L*b5,S8e7? 27.Lc4,Td8 28.T*d8+,D*d8 29.Td3,Dc7 30.L*e6,S*b4? 31.D*b4,Sc6 32.Db6 opgivet. Dette var nok det nemmeste parti jeg spillede, da der ikke var skyggen af modspil. Kommentaren hertil er; det kan godt være 3.c5 er tvivlsomt, men hvis sort ikke ved hvad der skal gøres er det jo et glimrende træk. Herpå fulgte sidste runde, som jeg skulle vinde hvis jeg ville score en præmie, da Benjamin havde bedre korrektion end undertegnede.

7.RUNDE d.24/1-1994.

Hvid: T. Eriksen, 1455

Sort: Benjamin Jensen, 1539

1.d4,c5 2.d5,Sf6 3.c4,d6 4.Dc2 - for at dække et evt. Lf5 4.-,g6 5.e4,Lg7 6.Ld3,0-0 7.Se2,Sbd7 8.f4,Te8 9.f5?,Se5! 10.f*g6,S*d3+ 11.D*d3,f*g6 12.Sbc3,Sg4 13.Sf4,Se5 14.Dg3,Tf8 15.b3,Ld7 16.0-0,De8 17.Ld2,Tf6 18.Sce2,b5 19.Lc3,b*c4 - her starter så en række afbytninger, der koster hvid en bonde. 20.L*e5,d*e5 21.Sh3,T*f1+

22.T*f1,c*b3 23.a*b3,L*h3 24.D*h3,Dc8 (remistilbud)
 - remis kan jeg kun bruge til min rating, men jeg vil have præmie. 25.Dc3,Dc7 26.Dc4,Dd6 27.Sc3,a6 28.Ta1,Kh1 29.Ta5,Lh6 30.Sd1 -muligvis var Sb5 en mulighed 30.-,Df6 31.T*c5,Tf8 32.De2 - jeg er nødt til at dække mat på f1 efter Le3+ 32.-,Db6 33.Dc4,a5 34.Db5, remis. Her synes jeg mine muligheder er udtømt. Muligvis skulle jeg spille på sorts svage bønder, men mine er ligeså svage. Med 5½/7 rykkede jeg op på 1489.

T.Eriksen

KOORDINEREDE TURNERINGER.

KS Pinse EMT 94'

KS indbyder til 7-runders EMT i 8-mands grupper inddelt efter rating. Mesterguppe evt. monrad.

Spillested: KS, Charlotte Muncksvej 30, kld. 2400 Kbh NV.

Spilledage: 16/5 + 18/5 (19.00-24.00), 21/5 + 22/5 + 23/5 (12.00-17.00), 25/5 + 30/5 (19.00-24.00).

Betænkningstid: 2 timer til 40 træk + ½ time til resten.

Indskud: 200 kr. betales ved 1.runde.

Præmier: Garanteret 1.præmie på 1000 kr. i hver gruppe. I tilfælde af kandidatresultat i M-grp. + 1000,- (evt. deling).

Tilmelding: Tommy Eriksen, Thorsgade 58, 3.th, 2200 Kbh N, tlf. 31 83 84 78, senest d.9/5-1994!

OBS! Bilister bedes parkere langs Tagensvej!

KS Regnvejrs EMT 94'

KS indbyder til 5-runders koordineret EMT i 6-mands grupper inddelt efter rating, nederste evt. monrad.

Spillested: KS, Charlotte Muncksvej 30, kld. 2400 Kbh NV.

Spilledage: 1/6 - 6/6 - 8/6 - 13/6 og 15/6-1994, Kl.19.00-24.00.

Betænkningstid: 2 timer til 40 træk + ½ time til resten.

Indskud: Kr.100,- som betales ved 1.runde.

Præmier: 80 % af indskuddet.

Tilmelding: Tommy Eriksen, Thorsgade 58, 3.th, 2200 Kbh N, tlf. 31 83 84 78, senest d.24/5-1994!

KLUBMESTERSKAB I LYNSKAK.

KS afholder interne mesterskaber i lynskak. Turneringen spilles over 5 onsdage i april og maj måned (se kalenderen), alle dage med start kl.20.00. Hver af de 5 onsdage spilles alle-mod-alle blandt de fremmødte. Man behøver således ikke komme alle 5 aftener for at deltage, omend chancerne for at erhverve titlen stiger noget jo flere runder man spiller. Den endelige score udregnes nemlig efter et særligt system, som af gode grunde ikke kan afsløres her (faktisk er bestyrelsen ikke helt klar over hvordan det skal gribes an). Der skal ikke betales indskud - men klubben udsætter præmier i alle klasser. Vel mødt....

KASPAROV ER EN SNYDEMIKKELI

Dette stod at læse i Politikken d.16/3-1994. Her bringes artiklen skrevet af Svend Novrup.

Linares er slut, men går aldrig i glemmebogen. Kategori 18 og en knusende sejr til Anatolij Karpov, som sluttede med gevinst i 20 træk over Beljavskij, mens Kasparov tabte til Lautier og var 2½ point efter som delt toer. Men ikke bare det. Dønningerne går højt efter 5.rundes parti Judit Polgar - Kasparov, for Kasparov snød i denne stilling:

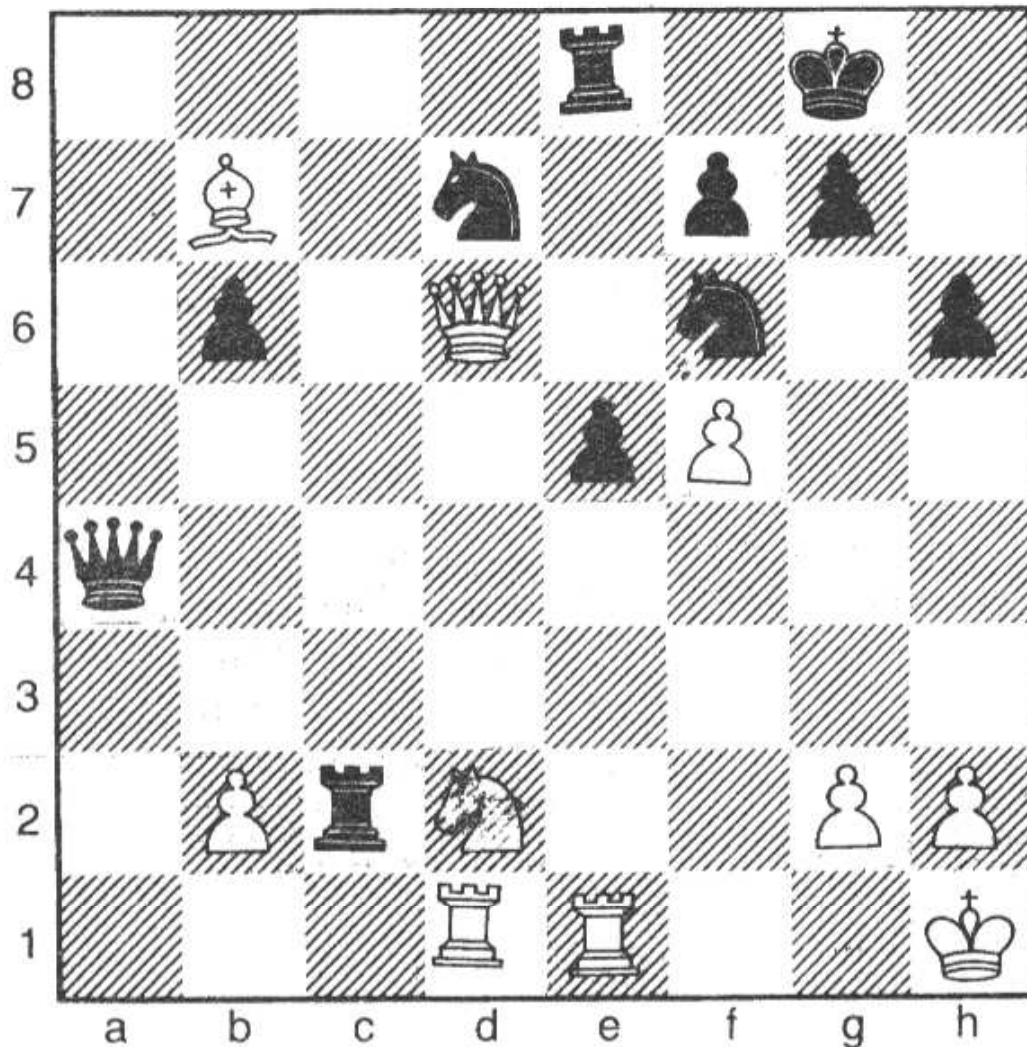

Politikken skrev efter runden, at Judit Polgar længe havde lovende udsigter, men vidste da ikke, at Kasparov i yderste tidnød her spillede 36.-,Sc5? som havde tilladt hvid 37.Lc6!. Han så det, greb springeren og rettede til....

36.-,Sf8 37.Se4,S8d7 38.S*f6+,S*f6 39.D*b6,Sg4
40.Tf1,e4 41.Ld5,e3 42.Lb3. Denne løbergaffel er
 desværre ikke så afgørende som den havde været i
 træk 36. 42.-,De4 43.L*c2,D*c2 44.Td8,T*d8
45.D*d8+,Kh7 46.De7,Dc4 47.Opgviet.

Judit Polgar protesterede, men først efter nogle træk, og så afviste turneringslederen sagen. Han hævdede, at Kasparov ikke havde sluppet springeren. Uheldigt for Kasparov havde spansk tv optaget episoden, og nøje studium af tv-billederne lod ingen tvivl tilbage. Sagen bliver ikke mindre forbløffende af, at det team, der fremstiller den daglige pressemeddelse, har meddelt, at Luis Rentero, turneringens bagmand, har forbudt dem at vise, hvad der skete. Censur, selv om en bulletin ikke er et fuldstændig frit organ, når arrangørerne står som udgiver.

Linares blev et alvorligt slag for Kasparov, som på kort tid er blevet skilt fra sin kone, har mistet den sikre status som verdens bedste, og har fået skrammer i billedet som sportsmand. Ifølge Bjarke Kristensen i Det Fri Aktuelt har Kasparov siden indrømmet, at han havde sluppet brikken. Dette har ikke været muligt at bekræfte, men tv-billeder kan være svære at modsige. Her følger desuden partiet, der startede Kasparov's "nedtur". Partiet stammer fra 10.runde, og stod at læse i Jyllandsposten d.13/3-1994, kommenteret af Curt Hansen.

✕ Hvid: Vladimir Kramnik
 Sort: Garri Kasparov
1.Sf3,Sf6 2.c4,g6 3.Sc3,Lg7 4.e4,d6 5.d4,0-0 6.Le2,e5
7.d5. Klassisk Kongeindisk. 7.-,Sbd7 8.Lg5,h6 9.Lh4.g5
10.Lg3.Sh5 11.h4,g4 12.Sh2,S*g3 13.f*g3,h5 14.0-0,f5.
 Afviger fra den kendte fortsættelse 14.-,Lh6.
15.e*f5,Sc5 16.b4,e4 17.Tc1,Sd3 18.L*d3.e*d3 19.f6.
19.D*d3,Df6 med pæn kompensations. 19.-,T*f6
20.D*d3,Df8 21.Sb5,Lf5 22.T*f5!,T*f5 23.S*c7,Tc8
24.Se6,Df6 25.Sf1. Hvid har to bønder for kvaliteten.
 Får han bragt Sf1 ordentligt i spil, står han bedst. 25.-
,Te5 26.Td1. 26.Se3?,Lh6. 26.-,Df5 27.D*f5,T*f5
28.c5,Lf8. 28.d*c5 29.d6. 29.Se3,Tf6 30.Sc4,d*c5 31.b5.
 Hvid har måttet give en bonde tilbage, men hans to
 springere står nu så godt, at han alligevel har klar
 fordel. 31.-,Lh6?! 32.Te1. Truer både 33.d6 og 33.Te5.
32.-,Te8 33.Te5,Te7 34.T*h5. Hvid plukker bønder på
 kongefløjen. Sort er overraskende forsvarsløs. 34.-,Tef7
35.Kh2,Lc1 36.Te5,Tf1 37.Te4,Td1 38.T*g4+,Kh7
39.Se5,Te7 40.Sf8+, 1-0.

KALENDER.April.

Onsdag d.6	:	Foredrag v. GM Bent Larsen.
Mandag d.11	:	Forårs EMT 2:5.
Onsdag d.13	:	Klubmesterskab i lynskak 1:5.
Mandag d.18	:	Forårs EMT 3:5.
Onsdag d.20	:	Klubmesterskab i lynskak 2:5.
Mandag d.25	:	Forårs EMT 4:5.
Onsdag d.27	:	Klubmesterskab i lynskak 3:5.

Maj.

Mandag d.2	:	Forårs EMT 5:5.
Onsdag d.4	:	Klubmesterskab i lynskak 4:5.
Mandag d.9	:	Klubaften.
Onsdag d.11	:	Klubmesterskab i lynskak 5:5.
Mandag d.16	:	Pinse EMT 1:7.
Onsdag d.18	:	Pinse EMT 2:7.
Lørdag d.21	:	Pinse EMT 3:7.
Søndag d.22	:	Pinse EMT 4:7.
Mandag d.23	:	Pinse EMT 5:7.
Onsdag d.25	:	Pinse EMT 6:7.
Mandag d.30	:	Pinse EMT 7:7.

Juni.

Onsdag d.1	:	Regnvejrs EMT 1:5.
Mandag d.6	:	Regnvejrs EMT 2:5.
Onsdag d.8	:	Regnvejrs EMT 3:5.
Mandag d.13	:	Regnvejrs EMT 4:5.
Onsdag d.15	:	Regnvejrs EMT 5:5.

Gaflen 94-3

Medlemsblad for Københavns Skakforening

An Englishman's Home is his Castle

af Mike Marshall

I to partier mod stærke KS spillere har jeg skabt gevinst stillinger men ikke formåede at stikke kniven ind! Grunden var enten en konservatisme set med hensynet til rokaden (mod Bent Vestergaard), eller en blindhed for ikke at se muligheden for angrebet i h-linien når kongen stadig befinder sig i centrum.

Hvid: Mike Marshall

Sort: Bent Vestergaard

1. d4, d5, 2. c4, e6 3. Sc3, c6 4. cxd, exd 5 Sf3, Ld6?...Bent forventede at jeg ville spille passivt, men i stedet spiller jeg aktivt, ihvertfald i denne stilling. 6. e4!, dxe 7. Sxe4, Le7, 8. Lc4, Lf5 9. Seg5!...Nu til angreb på f7. Sorts stilling er meget vanskelig. (se diagram øverst næste spalte. 9. -, Lb4+, 10. Ld2?? Jeg har gevinst-stilling, men smider den væk med dette passive og konservative træk. For at forsætte angrebet på f7, skal jeg bevare muligheden for en senere Dh3, og ikke bevare muligheden for at rokere. Derfor skal Kf1 spilles: 10. Kf1, Sh6 11. Sxf7, Sxf7 (eller 11. Db3, De7 12. Sxf7) 10. -, Lxd2+, 11. Dxd2, Sh6 12. o-o, o-o 13. Tfe1, ...det afgørende tryk på f7 er væk. 13. Se5 er besvaret med Sd7

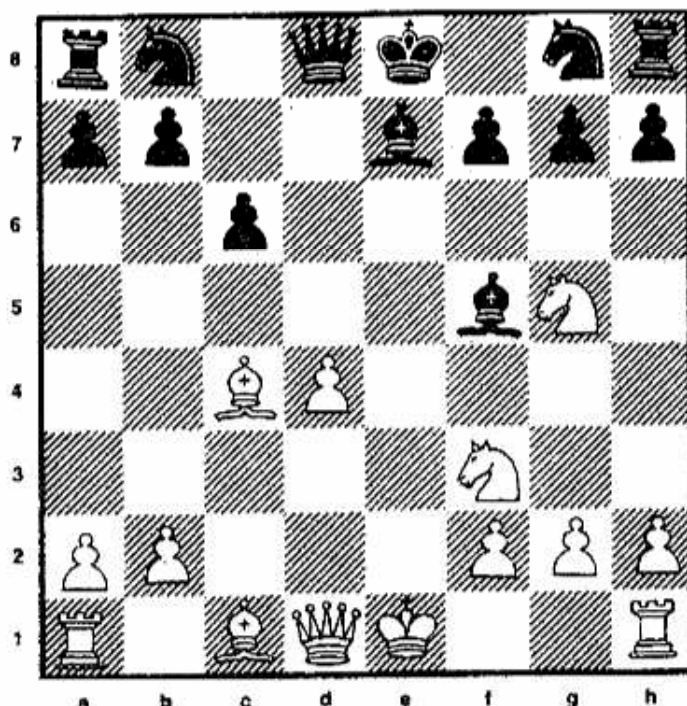

13. -, Sd7 14. h3?...passivt. Bedre er Te2 og derefter Tde1. 14. -, Sb6 15. Lb3, Sd5! 16. Sh4, Df6 17. Sxf5?... Sorts springer kommer for let ind i spillet. Bedre måske: 17. g4, Lg6 18. Lxd5, cxd5 19. Sxg6, hxg6 20. Te5, Td8 21. Tde1 med hvid fordel. 17. -, Sxf5 18. Te5, Tad8 19. Lc2, Sde7 20. Se4? 20. Txe7!, Sxe7 21. Sxh7, Dh4 22. Sxf8 var bedre 20. -, Dh4 21. Sg5, Txd4 22. Dc3, Tc4 23. Dd2, Txc2 24. Dxc2, Dxc5 Sort's to springere bliver stærkere

end hvids tårn 25. Td1, Df4 26. Te4, Dg5 27. Te5, g6 28. Td7, Sd5! 29. Kh2? ...en grov overseelse...29. -, Df4+ 30. opgivet.

Parti 2. KS forår 1994

Hvid: M.O. Marshall

Sort: Bjarne Jensen

1. d4, e6 2. c4, Lb4+ 3. Sc3, f5 4. e3, Sf6 5. Ld3, Lxc3 6. bxc3, o-o 7. Sf3, ...jeg vil helst spille 7. Se2, med planen Sg3, f3 og e4, men valgte istedet Sf3 for at forhindre sorts angrebschancer med en eventuel Dh4...7. -, b6 8. c5!?...da sort har undladt c5 (normalt i Nimzoindisk for at blokere hvids c-bønder), tager jeg chancen her for at åbne stillingen for mine to løbere. Men jeg er ikke sikker på at det er det rigtige, sort kan få et stærkt bonde centrum, hvis han vil...8. -, bxc 9. La3, d6! 10. dxc, d5?...bedst var 10.-, e5 (11. Lc4+, d5)...11. c6!, Te8 12. Se5!...hvid har stor fordel, udvikling og diagonalen d3-f8. 12.-, Se4?...hellere udvikling på a6. 13. Dh5!...efter 25 minutters betænkningstid. Jeg lugter blod, angreb på f7 med dronning eller hest, og min løber dækker f8. Jeg prøver at beregne konsekvenserne af 13.-, g6 14. Sxg6, hxg 15. Dxg6+, uden at komme til en klar gevinst. 13. -, La6?... 13.-, Sf6 er absolut nødvendig for at jage dronningen væk, fordi... (se diagram næste spalte)

14. Lxa6?...her kan hvid tvinge mat i 8 træk, som sort kun kan forhindre med materielle tab. En kritisk element til hvids fordel er at han ikke har rokeret - tårnet skal angribe på h linjen. Bedre var 14. Df7+, Kh8 15. Lxe4! (fjerner sorts eneste forsvarende brik, Sf6) 15. -, de4 16. Dh5, (truer Sf7+ og Sxd8) 16.-, Dc8 (16. -, g6 17. Sxg6+ fører også til mat)

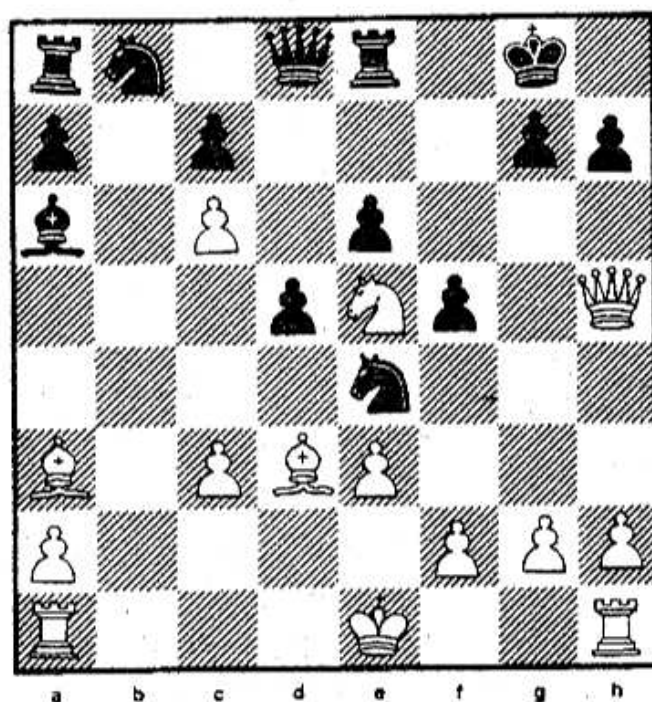

Hvid trækker, se Mike's 14. træk.

17. Sf7+, Kg8 18. Sg5, h6 19. h4! enten 19.-, hxg5 20. hxg+, Kg8 21. g6, og mat på h, eller 19. - . Sxc6 20. Dg6, hxg 21. hxg+, Kg8 22. Th7, Dd7 23. Dh5 og mat på h8. For at forhindre disse varianter skal sort spille 16. -, Tf8, 17. Lxf8, Dxf8. Hvid får materiale overvægt og den bedste stilling, selv om han skal passe på diagonalen a6-f1. Hvorfor spillede jeg så ikke 14. Df7+?. Det er her jeg skulle have tænkt dybt. Da jeg så flugten af sorts dronning til c8 troede jeg at mine trusler var væk, uden at set muligheden der lå i at jeg ikke havde rokeret. Man skal gribe chancen når den er der! 14. -, Sxa6 15. o-o, Df6! 16. f4, Sac5 ...efter kun 3 træk er min store fordel væk. 17. c4, g6 18. De2, Ted8 19. Lb2, De7 20. Ld4, Sa4 21. Dc2, Da3 22. Db3?...her vil jeg simplificere stillingen, fordi jeg var under tidspres, og så en spøgelse af en eventuel hvid Dxe3+, efter slag på d4.

Men 22. Sd7 bevarer spændingen og gevinstchancer. 22. -, Dxb3 23. axb3, Sc3 24. Lxc3, Sxc3 25. Sd7, dxc 26. bxc, a5! 27. Ta3, Se4 28. Tfa1, Ta6 29. Txa5, Txc6 30. Ta8, Txa8 31. Txa8+, Kg7 32. Se5, Tb6 33. g3...(33. Ta1, Tb3 og hvid taber e-bonden. Jeg skal bevare muligheden Ta7 og slag på c7) 33. -, Tb1+ 34. Kg2, Tb2+ 35. Kg1, Tb1+ 36. Kg2, Tb2+ remis

3. holdet i omkamp om oprykning

af Th. Varming

Selvom holdskaksæsonen officielt er slut, gælder dette ikke for KS's 3. hold. P.g.a. ret udviklede regler for op og nedrykning, er der pludselig blevet en ekstra plads i 1. række. Den plads skal de fire toere fra de fire grupper i 2. række spille omkamp om. De fire hold er: Brøndby I, Brønshøj IV, AS04 IV og KS III.

Sæsonen har været ét langt kapløb imellem os og Glostrup 1, der med store sejre førte gruppen klart efter fire runder.

1. Glostrup 1, 27 1/2 (8 mp)
2. KS III, 23 1/2 (8 mp)
3. Herlev I, 18 1/2 (4 mp)

Afgørelsen faldt reelt i 5. runde, hvor Glostrup sensationelt tabte 3-5 til LVSIII, mens vi skulle møde et andet bundhold, nemlig Amager IV; et hold som vi burde kunne slå meget stort. Desværre havde vi afbud fra Mike Marshall og Henrik Porsborg, som blev erstattet med Fl. Lundberg og Michael B. Nielsen. Mod sædvane var det de øverste brædder, der klarede sig bedst i denne match: Rene (på første bræt), Paul B (2.), Ulrik (3.) og Thomas (5.) vandt, Flemming (4.) spillede remis, mens Morten E. (6.) og Michael (8.) tabte.

Benjamin (7.) havde fået hukommelsestab og glemte at møde op. Således vandt vi kun 4 1/2 - 3 1/2, og halede kun 1/2 point ind på Glostrup, som vi skulle møde runde efter.

Gennem en helstøbt holdindsats vandt vi dette opgør med 4 1/2 - 3 1/2. Desværre havde vi igen to afbud, nemlig fra Henrik og Morten E., men det lykkedes at få Anders Bay og Bjarke Næskov-Lassen med. Michael Marshall spillede på 1. brættet hvid mod Svend Erik Christensen (ca. 2150). Mike stillede sig fornuftigt meget solidt op og kunne uden at blinke tilbyde remis efter ca. 20 træk. Christensen blev af sin holdleder pålagt at spille videre, men kort efter enedes man alligevel om at dele. Stærkt spillet af Mike. 1/2- 1/2.

René stillede op trods en kraftig virusinvasion, men blev desværre helt udspillet af Leif Kristensen (>2000).

På 3. bræt spillede Paul remis, mens Ulrik vandt i opvisningsstil på 4. (Det parti vil vi gerne se ved lejlighed Ulrik!) Anders Bay stod klart bedst mod Hans Samuelsens hollænder, men valgte en forkert plan, der medførte afbytning af hvids hvidtfeltede løber og efterfølgende miltning på de hvide felter, hvorefter han tabte. Jeg selv spillede Caro-Kann mod Danny Kristensen

Hvid: Th. Varming

Sort: Danny Kristensen

1. e4, c6 2. d4, d5 3. e5, Lf5 4. Sc3, Db6 5. g4, Ld7 6. Sa4, Da5+?! ...Kasparov forsyner dette træk med et ?!, p.g.a 7. b4, e6 8. b4!, hvorefter han mener hvid står lidt bedre...7. c3, e6 8. b4, Dc7 9. Ld3, a5 10. Sc5, axb4 11. cxb4, b6 12. Sxd7, Sxd7 13. Ld2, c5 14. bxc5, bxc5 15. Dc2? ...her var jeg mere bange for 15. dxc5 hvorefter sort får en noget problematisk stilling. Det bedste svar er 15. -, Lxc5, men den hvide a-bonde kan sikkert blive ret fårlig. 15. -, c4! ...Herefter er jeg godt tilfreds. Det hvide løberpar er muret godt inde og den svage hvide bondestilling er indlysende... 16. Le2, Se7 17. f4, Sc6 18. Sf3, Le7 19. o-o, Da7 20. Le3, o-o 21. Kh1, Tfb8... Stillingen minder en del om en der opstået af Volga-gambit, som jeg holder meget af at spille. Nu skal vi bare have byttet det tunge af, før hvid når at få alt for meget gang i kongefløjen... 22. Tfb1, Txb1 23. Dxb1, Tb8 24. Dc2, La3 25. Tb1, Txb1 26. Dxb1, Db8 27. Dc2 (?) ...Sagens alvor begynder at gå op for hvid, men han burde nu bare have byttet damer med det samme... 27. -, Db2 28. Ld1, Dxc2, 29. Lxc2, Sdb8!?...spillet med meget lidt tid til tidskontrollen ved træk 32. Efter det logiske 29. -, Sb4 følger 30. Lb1, c3 31. Se1, hvorefter jeg ikke kunne finde noget afgørende i farten... 30. Kg2, Sa6 31. Kf2, Sc7 32. f5, h6 33. h4, Sb5 34. La4, Sca7 35. Lc2, Sc3 36. fxe6, fxe6 37. g5, h5 38. Lg6, Sxa2 39. Se1, Sc6 40. Sc2, Lb2 41. Lxh5, Sab4 42. Sxb4, Sxb4 43. Lg6, Sc6(?) ...klokken er igen blevet mange, og jeg

kunne ikke helt overskue konsekvenserne efter 43. -, c3! 44. h5, c2 45. h6 o.s.v., så jeg valgte det sikre. ...44. Le8, Sxd4 45. g6, Kf8 46. Lf7, Ke7 47. h5, Sf5 48. Lc5+, Kd7...og hvid overskred. 0-1

På syvende bræt startede Benjamin med at forære sin modstander en officer-tilsyneladende uden den ringeste compensation. Benjamin lod dog fornuftigt som om denne detalje ikke interesserede ham, og lige pludselig stod hvid overfor udækkelig mat. Benjamin er blevet holdets topscorer med 6 af 7. Til 8. bræt havde vi lånt Bjarke fra 4. holdet. Bjarke spillede så vidt jeg så et fint parti, og havde ingen problemer med at holde remis. Flot!

Efter denne overraskende sejr på 4 1/2 - 3 1/2, havde vi pludselig en reel mulighed for at rykke op, da vi inden sidste runde kun var 1 1/2 point efter Glostrup. Desværre vandt de hele 7-1 over Herlev!, to dage før vi selv skulle spille sidste kamp mod Ballerup II, hvilket betød at vi stadig ville mangle 1/2 p., selvom vi vandt 8-0. Det gjorde vi nu heller ikke...6-2 blev det efter sejr til René, Paul, Ulrik, Flemming, Henrik og Benjamin. Mike og jeg tabte.

Slutstillingen

Glostrup I:	41 (10 mp)
KS III:	38 1/2 (14 mp)
LVS III:	31 (9 mp)
Herlev I:	28 (6 mp)
Ballerup II:	23 1/2 (7 mp)
Gladsaxe II	23 1/2 (4 mp)
Rødovre IV	19 1/2 (4 mp)
Amager IV	19 (2 mp)

Nu skal vi som sagt ud i omkampe, der skal afvikles inden 1. maj. Vi skal møde

Brønshøjs 4. hold, som jeg mener vi er helt jævnbyrdige med. I den anden semifinale må Brøndby I være storfavoritter mod ASO4 IV.

KS III - Brønshøj IV: 8-0

af Paul Bridgwater

Den 21/4-94 mødte vi Brønshøj IV i semifinalen om oprykningspladsen. Selvom Brønshøj IV på papiret var ratingfavoritter, fik KS, som det ses, en overraskende stor sejr. Da Brøndby I forbavsende nok tabte til ASO4 IV, 4-4 (ved ligestilling afgøres kampen ved resultatet på 1. bræt), så skal vi møde ASO4 IV i finalen.

De enkelte resultater:

Kurt Klifoth (R) - Jan Jensen (R)	1-0
René Rode - Arvid H. Pedersen	1-0
Paul Bridgwater - Peter Boding	1-0
Henrik Porsborg - Kuno Koch	1-0
Anders Bay - Børge Svendsen	1-0
Th. Varming - Jannick Jensen	1-0
Benj. Bødtker . Kim Strand	1-0
Bjarke Lassen - Freddy Sørensen	1-0

Vi skal se Benjamins parti imod Kim Strand, noget af det mest stilrene der blev præsteret den aften ifølge vores eneste supporter den aften: Gert Werner.

Hvid: Kim Strand, BSF IV
Sort: Benjamin Bødtker: KS

1. e4, e5 2. Sf3, Sc6 3. Lb5, a6 4. Lxc6, dxc...afbytningsvarianten i spansk... 5. o-o, f6 6. d4, exd 7. Dxd4?!...mere normalt er at slå igen med springeren 7. Sxd4, c5 8. Se2 eller 8. Sb3, efterfulgt af afbytning af dronninger i d-linien (Glek-Haritonov Moskva 1992, el. Fischer-Spassky m/9 i Beograd 1992)...hvid vinder et tempo i forhold til partiet, når hvids tårn slår på d1 , Dxd4 8. Sxd4, Ld7 9. Sd2, o-o-o 10. S2f3, Ld6 11. h3, Se7 12. Ld2, Sg6 13. c3, The8 14. Tfe1, Sf4 15. Lxf4, Lxf4 16. g3, Ld6 17. Kg2, g6 18. Te2, c5 19. Sb3, Te7 20. Tae1, Tde8 21. Sf3d2, b5 22. f4? ...åbner hvids stilling totalt for Benjamins pulserende løberpar, Lc6 23. Kh2, h6 24. Sc1, g5 25. f5, h5 26.Sd3, h4 27. Sf1, Txe4 28. Txe4, Txe4 29. Txe4, Lxe4 30. Sf2, Lxf5 31. Kg2, hxg 32. Sxg3, Le6 33. Sge4, Le7 34. a3, Ld5 35. Kg3, f5 og hvid opgav. 0-1. Lidt tidligt måske, men stillingen er jo tabt

Enø Skaklejr

Enø skaklejr '94 finder sted fra lørdag d. 25/6 til lørdag d. 2/7. Er du mellem 12-16, eller har du lyst til at gennemgå et instruktørkursus, der ender med turneringslederuddannelse, så kontakt Paul Bridgwater for mere information på 31196327.

1. holdet bliver nummer 3 i 2. division

Af Jens Haagen Hansen

6. runde

Søndag d. 27.02.94 spillede vi hjemme mod Helsingør, der hidtil ikke havde klaret sig særlig godt i turneringen. Vi mødte i stærkeste opstilling og alligevel tabte vi med 3 1/2 - 4 1/2. Kun Kongsted og Bonneze vandt. Vestergaard, Palle Henriksen og Torben Kjeldsen spillede remis, medens Peter Birk, Jens Haagen og Lars Wass tabte. Bortset fra vore to vindere spillede holdet uinspireret.

7. runde

Søndag d. 20/3 blev 7. og sidste runde spillet samlet hos AS04 på Nørrebro. Spilleforholdene var meget fine, med masser af plads og luft til alle.

Vi mødte Øbro, og var på forhånd lidt bekymrede. De var trods alt i 1. division sidste år! Der var desværre afbud fra Kongsted, men vi havde heldigvis fin erstatning med Kurt Klifoth. Vores bekymring forsvandt imidlertid hurtigt. I løbet af et par timer havde Peter Birk og Lars Wass med de hvide brikker fuldstændig udspillet Kåre Kristensen og John Zimmermann, der opgav efter 21 og 22 træk. (Se partierne nedenfor). Derefter spillede Palle Henriksen, Jens Haagen, Klifoth, og Bonneze remis. Med stillingen 4-2 kunne vi med sindsro iagttage de sidste partier. Torben Kjeldsen tilbød efter 22 træk remis, idet han samtidig fortalte Nicolai Skousen, at

nu ville han vinde en kvalitet! Skousen troede ikke på det, hvorefter Kjeldsen straks spillede et elegant træk der vandt en kvalitet! [Redaktionen har nu indskudt en nærmere beskrivelse af kvalitetsgevinsten, vi kommer ind i partiet ved hvids 23. træk, efter Nikolaj har afslået remistilbuddet.]

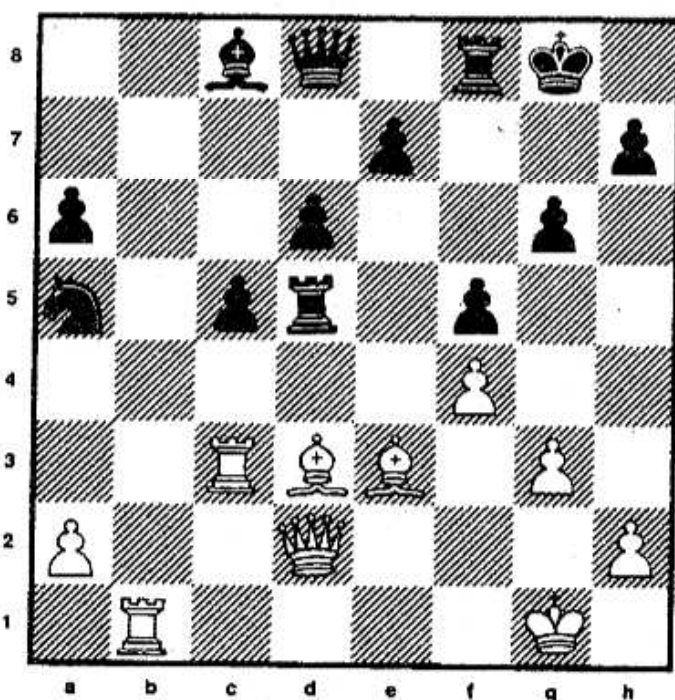

Hvid i trækket...

Torben Kjeldsen spiller 23. Lc4!, e6
24. Lxd5, exd5 25. Dxd5+, Kg7 26.
Td1, Df6 27. Tc2, Te8 28. Lc1, Lb7
29. Lb2, Lxd5 30. Lxf6, Kxf6 31.
Txd5, Ke6 32. Td3, Tb8 33. Ta3,
Tb5 34. Te3+, Kd7 35. Kf2, d5?? 36.
a4, Tb4 37. Txc5, Sc4 38. Txd5+,
Kc6 39. Ted3, Txa4 40. Td8, Ta2+
41. Kf3, Txb2 42. Tc3, a5 43. Txc4+,
Kb5 44. Tcd4, opg.

Efter 44 træk stod det altså 5-2 til os!
 Bent Vestergård stod for kampens gyser i partiet mod Søren Bech Hansen. Det blev et meget kompliceret parti. Bent ofrede eller tabte en kvalitet, men havde efter eget udsagn gevinststilling. I en forrygende tidnødsfase gik det imidlertid desværre galt for Bent, og vi måtte således "nøjes" med at vinde 5-3. Det var en smule ærgerligt, for med bare 1/2 point mere, var vi blevet nr. 2 i gruppen!

Slutstillingen i 2. division gruppe 1 blev:

1.	SK 1934, Nyk. F.	35 p (13 mp)
2.	Øbro	29 1/2 (6 mp)
3.	KS	28 1/2 (8 mp)
4-5.:	ASO4	28 1/2 (7 mp)
4-5.:	Roskilde	28 1/2 (7 mp)
6.	Næstved	27 (7 m p)
7.	Helsingør	24 1/2 (4 mp)
8.	K41, 2. hold:	22 1/2 (4 mp)

Helsingør undgår at rykke ned, fordi 2 jyske hold rykker ned fra 1. division. Oprykkere til vores gruppe i 2. division blev Tårnby og Brønshøjs 1. hold. Vores hold spillede altså en fin turnering, hvilket kan ses af følgende scoringsprocenter: Peter Birk: 42%, Bent Vestergård: 50%, Palle Henriksen: 58%, Kongsted: 50%, Kjeldsen: 64%, Jens Haagen 50%, Lars Wass scorede 75% med de hvide brikker, men havde desværre fire sorte partier!. Bonnez: 71%, og blev dermed holdets topscorer - flot! Reserverne Klifoth og Arne Jacobsen fik begge 50% i 2 partier, det var også helt flot.

Tak for denne turnering, til næste år skal vi måske prøve at rykke op i 1. division! Kbh. Ø, d. 24/3-94

Jens Haagen Hansen

1. holdet, 7. runde

Hvid: Lars Wass, KS

Sort: John Zimmermann, Øbro

Kbh. 20/3-94

1. e4, c5 2. f4, Sc6 3. Sf3, d6 4. Lc4, Sf6 5. Sc3, e6 6. Lb3, Le7 7. o-o, o-o 8. d3, Sd4 9. Sxd4, cxd 10. Se2, e5 11. f5, d5 12. exd, Sxd5 13 Sg3, Sf6 14. Lg5, Te8 15. Lxf6, Lxf6 16. Dh5, De7 17. Se4, Ld7 18. g4, h6

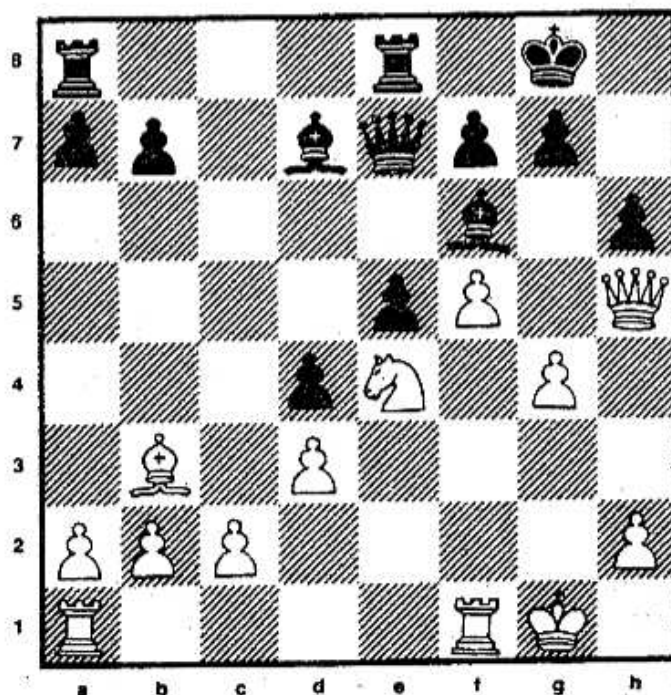

Hvid i trækket...

19. h4!, Lxh4 20. f6!, Lxf6 21. Txf6!, gxf6 22. Dxh6, opgivet 1-0.

Hvid: Peter Birk Petersen, KS
 Sort: Kåre Kristensen, Øbro

1. e4, c5 2. Sc3, d6 3. Sf3, Sf6 4. d4, cxd 5. Sxd4, a6 6. f4, g6 7. Le2, Lg7 8. o-o, o-o 9. Kh1, Sc6 10. Le3, Ld7 11. Dd2, b5 12. a3, Tac8 13. Tad1, Sa5 14. e5, dxe5 15. fxe5, Sg4 16. e6, Sxe3 17. Dxe3, Lxd4 18. Txd4, fxe6

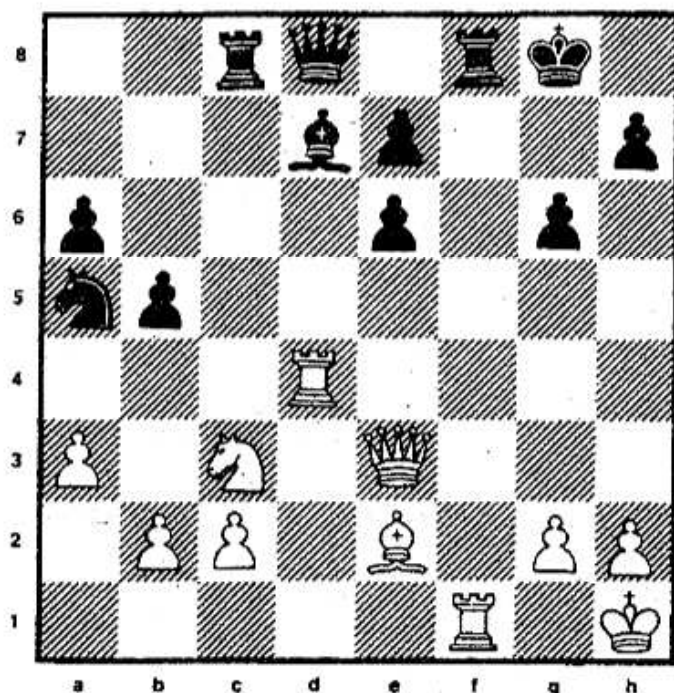

Hvid i træk

19. Txf8, Kxf8 20. Dh6+, Kg8 21. Th4, opg

Fjerde holdet gør status

Af Tommy Eriksen

Generelt må det siges at sæsonen har været tilfredsstillende da vi ikke rykkede ud af vores gruppe. Men da vi efter 4. runde havde oprykningschance, er det for undertegnede en smule skuffende, kun at slutte midt i gruppen,

dat jeg mener holdet klart har potentiale til mere. Men det kan være vi måske gøre noget ved i næste sæson. Chancen blev forspilt, på grund af nogle snævre tab, hvor det kunne vippe til hver side (se herunder), eller også var der en runde man glemte. Alt i alt har det været hyggeligt, og undertegnede glæder sig til næste sæson.

1. runde: KS - Gladsaxe III	4 - 4
2. runde: LVS IV - KS	5 1/2 - 2 1/2
3. runde: KS - Jernbanen II	5 1/2 - 2 1/2
4. runde: Kageklubben I - KS	1 1/2 - 6 1/2
5. runde:	Oversidder
6. runde: KS - Allerød IV	3 1/2 - 4 1/2
7. runde: Tjalfe II - KS	4 - 4

Undervisning i KS

Onsdag d. 20 juni starter en ny omgang undervisning i klubben. Træningen sigter mod vores nyeste spillere og vil indbefatte alt ligefra åbnings- og slutspilsteori til skakpsykologi.

Der undervises foreløbig hver anden onsdag fra 18.30 til 20.00. Undervisningen varetages i første omgang af Thomas og/eller Finn med "gæsteoptræden af klubbens stærkeste spillere. Vi håber dog med tiden, at finde en mere fast træner.

Vel mødt, TV

Problem nr. 1:

Temaet: Stjerneflugt, for den sorte konge flygter i et stjernemønster før maten:

1. Te8!, venter; 1. -, Kxb6 2. Ld8++; 1. -, Kb4, 2. Bd2 ++; 1. -, Kd6, Lf4 mat; 1. Kd4, 2. Lf6 mat.

Problem nr. 2:

Forvandlingsproblemer er meget brugt. Selvfølgelig en springer! 1. f8S, venter; 1. -, b5-alle træk 2. c8S++; 1. -, Sc8!?

2. bxc8S++ 1. -, f5-alle træk, 2. g8S++ 1. -, Sg8!?, 2. hxg++

Sommerskak i KS

Københavns Skakforening indbyder til EMT

Sted:

Festsalen på Grundtvigskolen, Hovmestervej 19, 2400 Kbh. NV (bus 10, 16 og 19). (Lige overfor klubben på den anden side af Tagensvej)

Tidsrum:

Spilledage: 9-16 juli,
lør/søn 11-17, man-fre 18-24

Form:

Mesterklasse + basisgrupper på 16-20 spillere efter rating. 8 runder monrad. 40 træk på 2 timer + 1 time pr. spiller til resten.

Præmier:

Mesterklassen: 1 præmie: 2.500,- kr. + bonus 1.500,- kr. til deling ved kandidatresultat. Basisgrupper: 1. præmie: 2.000,- kr.

Indskud:

Kr. 250,- (IM og GM gratis)

Tilmelding:

Senest onsdag d. 20/6 ved indbetaling på giro: 2063506, Københavns Skakforening v/Finn Bonnez, Mariendalsvej 48 B, 3. th., 2000 Frederiksberg. Oplys venligst: Navn, klub, rating, fødselsdag og tlf. nr.

Flere oplysninger:

Finn Bonnez: 31874591, eller Thomas Varming: 31634149

Problemskak

Af Paul Bridgwater

Der er opgaver som en mand må klare helt alene. Og i de svære daglige stunder, når naturen kræver sin ret kan det være afvekslende at løse problemskako-pgaver, istedet for gang på gang at læse brugsanvisningen på vaskepulveret.

De opgaver jeg har valgt viser nogle af de klassiske temaer der indgår i problemskakkens verden.

De første 2 opgaver er taget fra et fortrinligt hæfte skrevet af J.P. Barnes, der hedder Pick of the Best Chess Problems, Paperfronts, 1983. Løsninger på side 8 nederst.

Den 3. opgave er fra et rigtigt parti., Fordringen lyder, sort trækker og vinder. Send løsningen til redaktionen og vind en flaske rødvin! (Send venligst hele analysen!)

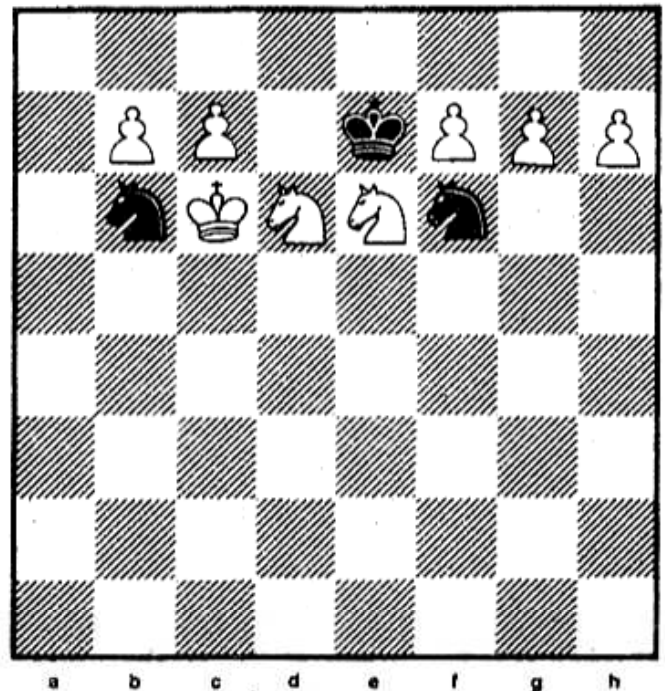

(T. Salthouse, 1911)

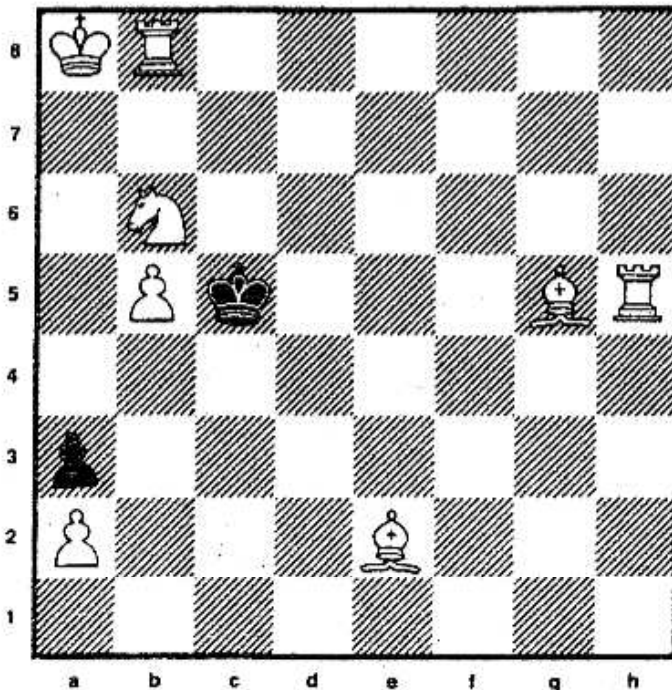

1. Mat i 2, Hvid trækker.
(R. Gray, Glasgow Herald 1932)

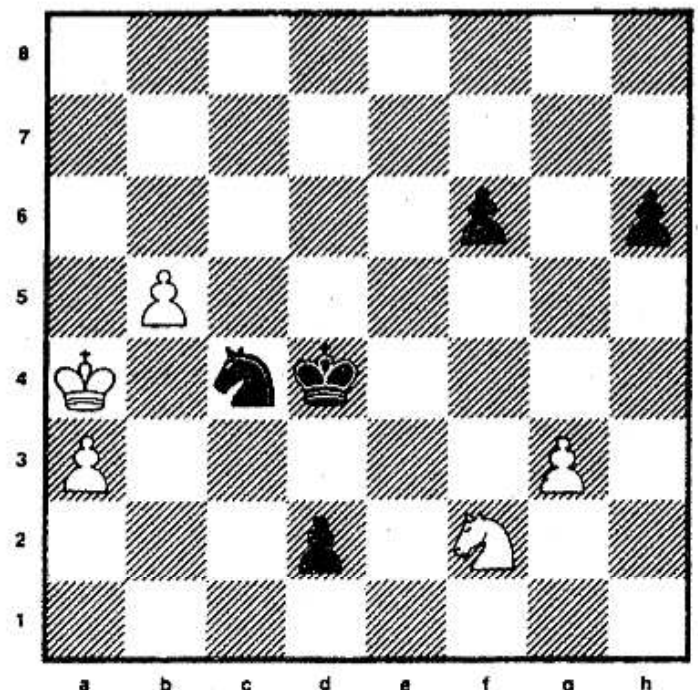

3. Sort trækker og vinder

2.-HOLDET
3. division gruppe 1
Sæson 1993 - 94

Referenten må med skam meddele, at dette ekstra-nummer af 'Gaflen' kommer på tværs af hans skribent-planer. Den systematiske gennemgang af partierne, som han lægger vægt på for at højne holdets præstationer, må atter udskydes. P.g.a. private gøremål og Formandens krav om en hurtig afrunding af holdets indsats må man i denne ombæring af Bladet nøjes med et kortere referat af de sidste 3 runder og diverse stillingsoversigter.

På generalforsamlingen on. 09.03.1994 fremsatte Referenten en opfordring til Bestyrelsen om mere relevante tidsterminer for udgivelsen af 'Gaflen' i højsæsonen for vore holdkampe, hvilken blev positivt modtaget af Formanden. Da detaljerne for denne plan ikke blev gengivet i referatet for generalforsamlingen i 'Gaflen' 1994 - 2, overlader Referenten hermed hensigterne til bedømmelse hos klubbens medlemmer:

Der skal udkomme 4 numre med henblik på holdkampene. 1. nummer skal udsendes før 1. runde, d.v.s. 06.11.94, og bør indeholde klubbens styrkeliste, holdopstillinger med reserver og en gennemgang af vore modstandere i de 3 første runder, d.v.s. præstationerne fra foregående sæson. 2. nummer skal udsendes umiddelbart før 4. runde, d.v.s. 15.01.95, og bør indeholde referat af de 3 første runder, stillingsoversigt og forventningerne til de 3 næste runder. 3. nummer skal udsendes umiddelbart før 7. runde, d.v.s. 19.03.95, og bør indeholde referat af runderne 4 - 6, stillingsoversigt og de kritiske muligheder for oprykning (og eventuelt nedrykning). 4. nummer skal udsendes hurtigst muligt efter sidste runde og bør indeholde et begejstret referat af den afgørende mandfolkepræstation med slutstilling. Det er således vigtigt for overholdelse af tidsterminerne, at de respektive holds referenter i tide indsamler det nødvendige materiale, og at spillerne hver gang afleverer partilisterne til referenterne.

Fra denne sæson at regne spiller divisionsturneringen (på søndage) i ugerne 44, 46, 49, 2, 5, 8 og 11, hvilket for sæsonen 1994 - 95 medfører datoerne 06.11, 20.11, 11.12, 15.01, 05.02, 26.02 og 19.03.

For klubbens 3. og 4. hold spilles der de efterfølgende uger, d.v.s. 45, 47, 50, 3, 6, 9, og 12.

5. runde: Brønshøj 2 - KS/StS 2, 4 - 4, 16.01.

Gunnar Øe var atter kampklar efter sit 'break-down', og vi mødte op på Tuxensvej med vort stærkeste mandskab. Forventningerne var i top, fordi vi var avanceret til 4.-pladsen med 15½ points (og 3 matchpoints) og kun 4½ points efter Hillerød 1 på 1.-pladsen. Brønshøj befandt sig stadig på sidstepladsen med 12½ points (og 0 matchpoints), hvorfor de mest optimistiske sjæle lugtede en oprykningschance. Det så aldeles lovende ud undervejs; ved tilstrækkelig koncentration på 4 brætter skulle vi have hjembragt 6½ points!

På 1. bræt blev Per Frandsen udsat for Owen's forsvar: 1. e4 b6 2. d4 e6 3. Ld3 Lb7 4. Sf3 c5 5. c3 cxd4 6. cxd4 Lb4+ 7. Ld2?. Her burde hvid have beholdt sin løber til bedre tider med Sbd2. Sort fik godt spil på kongefløjen, fordi hvid manglede den sort-felte løber. Alligevel fik hvid vendt fordelene i slutspillet, og han stod på det nærmeste til gevinst efter 27 træk med tårn, springer og bønder på begge sider. Herefter skiftedes man til at lave fejl, men hvid gik ind i en mattrussel, der kostede springeren og partiet. Alvorlig tidnød var årsag til miseren.

På 2. bræt 'glemte' Morten Spøer at aflevere partilisten efter en lige så afskyelig buk. Efter Referenten's hukommelse var spillet ellers lige.

På 3. bræt blev der spillet en af 'jagtvarianterne' i Siciliansk: 1. e4 c5 2. Sf3 Sc6 3. d4 cxd4 4. Sxd4 e5 5. Sb5 a6 6. Sd6+ Lxd6 7. Dxd6 Df6 8. Dxf6?!. Dette er selvfølgelig ikke det bedste, men Bjarne Jensen's modstander havde ikke den rette forståelse for slutspillet og tabte efter 69 træk. Sort var en ung spiller, så derfor valgte Bjarne, efter eget udsagn, med omhu Dxf6 !

På 4. bræt stod Jens Kristian Sørensen meget længe til gevinst både i midt- og slutspillet, men han spillede overdrevent passivt. Det ebbede ud i et tårnslutspil med en enkelt merbonde på f-linien, som vor mand forsøgte at vinde, selv om modstanderens konge beherskede forvandlingsfeltet. Referenten sagde til Steen Petersen's far, som i øvrigt altid følger sin søn i tykt og tyndt på de blakkede brætter, at Steen skulle lægges tidligt i seng, hvis han ikke klarede dette. Det gjorde han, men han blev ikke hyldet for sin præstation.

På 5. bræt vandt Jesper Kristiansen et yderst nemt parti efter blot 20 træk. Den internationale turneringsleder Benny Jensen trak som sort sin c-bonde 2 gange i åbningen. Det må man ikke, når det er Dronninggambit. Efter at have ofret ubodeligt materiale på spillets alter strakte han sine sidste våben.

På 6. bræt kom Gert Werner absolut ikke blændende fra åbningen; han har et problem som sort med sine komplicerede oplæg. Imidlertid fik han 'reddet' sig ud i et tårnslutspil med uligfarvede løbere og bønder på hver side, men Sven Damgård havde et plus i form af en farlig fribonde på g7. Tabsgrænsen var dog ikke nået. Efter en tilsyneladende beskedent unøjagtighed af sort fremtryllede hvid et smart og meget stærkt kvalitetsoffer, hvorefter sorts sidste bønder blev fjernet fra brættet. Hvid (trækker): Kb5, La5, Ba4 og c4. Sort: Kf7 og Tg7. Denne stilling burde hvid have vundet med 64. c5, fordi den sorte konge ikke er i stand til at kontrollere forvandlingsfelterne! Efter tempotabet 64. Lb6?? holdt sort remis, fordi den lille, men magtfulde bondehær blev blokeret.

På 7. bræt stillede Jørgen Haagen Hansen sig i vanlig stil solidt op med bondeformationer c3, d4 og e3, men han fik hurtigt lejlighed til at ekspandere med e4 og e5. Sort placerede sine tårne på g8 og h8 i håb om et kongeangreb, men han afskar dem fra begivenhederne på dronningfløjen med Ke8. Hvid brød igennem efter en nydelig indsats og vandt i 35. træk med tidsforbruget lt54m !

På 8. bræt har vi en mand, ligesom på 4., som aldrig frivilligt indlader sig på nogen form for blodsudgydelser, og han spiller efter fætter Højben-motto'et: "Alt kommer til den, der kan vente." Denne gang udnyttede vor ankermand Gunnar Øe ikke sin modstanders

særdeles slappe Løberspil: 1. e4 e5 2. Lc4 Sc6 (Forhindrer Løbergambitten 3. d4 !) 3. a3?! Sf6 4. d3? (Sc3) d6? (d5) 5. Se2?! (Sc3) Le7. Sort står bedst selv efter 5. -, d5 6. exd5 SXd5 7. Sbc3 Le6 eller efter 7. o-o Lc5. Senere deplacerede sort sin hof-dame, hvorefter ballet var forbi.

Referenten har foreløbig sin egen mening om alle disse kiksere: Vi interesserer os for lidt for selve holdet før og efter partierne. En utraditionel metode kunne være taget op af holdkaptajnen. Vi kunne have mødtes kl. 9 (på slaget) i Utterslev møse til almindelig motion med efterfølgende morgenmad på et nærliggende spisestue med samtidig engageret snak om de tidligere partier og om den forestående match.

6. runde: KS/StS 2 - Tårnby 1, 3½ - 4½, 27.02.

Efter 5. runde dalede vi ned på 5.-pladsen, og Tårnby havde løftet sig op som nr. 1. Dette hold havde tabt ganske få partier uden at have været på 1.-pladsen før nu; de var blot solide og udnyttede deres chancer. Her kunne vi også lære noget. Hvis vi havde haft en smule mere af disse egenskaber, havde vi opnået 4½ eller 5 points. Vort oplæg i partierne er nemlig slet ikke så tosset endda.

På 1. bræt spillede Per Frandsen Skandinavisk, og det kom han ganske godt fra. Hans modstander Peter Jacobsen, et ungt talent, var nemlig den, der havde scoret færrest points i de foregående runder. Årsagen var måske, som her, passivitet i åbningen. 1. e4 d5 2. exd5 Dxd5 3. Sc3 Da5 4. Lc4 Sf6 5. d3 Lf5 6. Sge2 e6 7. Ld2 c6 8. o-o Sbd7 9. Sg3 Lg6 10. Khl Dc7 11. f4? (Det er helt vildt. Hvid burde have affundet sig med en fredelig udgang.) o-o-o 12. a3 Sb6?. Med h5! havde hvid været bastet og bundet, fordi sort kontrollerer alt. Hvid lavede et smart bondeoffer, hvilket vandt en officer. Med denne overvægt havde han tilstrækkelige midler til et overvældende kongeangreb.

På 2. bræt udnyttede veteranen Bjarne Knudsen vor unge Morten Spøer's behandling af flere positionelle fejltagelser. Han slog bl.a. ikke indad mod centrum og rokerede væk fra sorts bondemajoritet i slutspillet.

På 3. bræt spillede man Kongeindisk i forhånden, men begge spillere var ikke helt med på finesserne. 1. e4 c5 2. Sf3 e6 3. d3 Sc6 4. g3 d5 5. Sbd2 Sf6 6. Lg2 Dc7 7. o-o Le7 8. Tel b6 9. e5 Sd7 10. De2 Lb7 11. a3?!. Det var her, i en sen aftentime, at vort tidligere, trofaste medlem Poul F. Andersen forklarede om sine store overvejelser til dette træk, men han skulle have spillet c4! Nu rokerede sort til den forkerte side. Med 11. -, o-o-o 12. c4 g5! ville sort have opnået et kraftigt angreb. Det gik omvendt, men Bjarne Jensen snoede sig ud af vanskelighederne. Holdkaptajnen sagde ved en senere lejlighed, at han er sej.

På 4. bræt spillede Jens Kristian Sørensen, efter eget udsagn, et kompliceret parti: 1. d4 g6 2. c4 Lg7 3. Sc3 c5 4. d5 d6 5. Dc2?! 'Ingen' tror vel på, at sort vil slå på c3. Sa6 6. a3 Sf6 7. e4 o-o 8. Ld2?! f3!? Sc7 9. o-o-o?! Her foretrækker Referenten f3 Sfe8 10. g4 f5 (passivitet er heller ikke godt) 11. gxf5 gxf5 12. o-o-o fxe4 13. Sxe4 Lf5 14. Ld3, og hvid står mere end godt. Tb8 10. h3 a6 11. f4 b5 12. g4 b4 13. Sbl bxa3 14. bxa3 Ld7 Truer Sxe4!

15. Ld3 Tb7 Nu dur Sxe4 ikke, fordi hvid får for meget 'træ' for dronningen. 16. e5? Der skal først dækkes på e5: 16. Sf3 Db8 17. e5 +- dxe5 18. fxe5 Sfxd5 19. cxd5 Sxd5 (La4 20. Da2) 20. Sc3 +- dxe5 17. fxe5 Sfxd5! 18. cxd5 Lxe5 19. Lc3 Sf3 er godt. Lf4+ 20. Ld2? Hvid vinder med 20. Sd2 Sxd5 21. Se2 La4 22. Dxa4 Sxc3 23. Sxc3 Dxd3 24. Dc2 Dd4 25. Thf1 g5 26. Txf4. Le5 21. Lc3 Lf4+ 22. Ld2 Le5 23. remis.

På 5. bræt var Jesper Kristiansen heldig med at vinde. I Dronninggambit spillede han c5 for tidligt, og senere kunne han have fået en dårlig løber på b7. I stedet blev hvids bønder splittet, og sort fik gevinststilling, som i tidnøden kunne være sat over styr.

På 6. bræt tabte Gert Werner med sin favoritåbning Skandinavisk i forhånden. 8., 9. og 13. træk kunne karakteriseres med ?!, ? og ??.

På 7. bræt fik Jørgen Haagen Hansen's modstander ikke noget ud af at fastholde den karakteristiske bondegevinst i Skandinavisk. Sort fortsatte ikke optimalt, og hvids dårlige løber på e2 blev frigjort. Sort var absolut heldig med remis.

På 8. bræt spillede Gunnar Øe sin Dronninggambit med hvid aldeles passivt, og han tabte en bonde på dronningfløjen, fordi en springer manglede et godt felt. Sort forstod ikke at udnytte denne fordel, og vi fik et halvt point i regnskabet.

7. runde: KS 2 - Vanløse 1, 3 - 5, 20.03.

Efter 6. runde lå Tårnby stadig på 1.-pladsen og kunne praktisk taget ikke indhentes, fordi konkurrenterne Lynby-Virum og Ballerup skulle mødes i sidste runde. Det lykkedes heller ikke for disse klubber. I bunden var stillingen: 6. KS 2 23,4 7. Farum 1 19½,4 8. Brønshøj 2 18,1. I en rundskrivelse til holdet gjorde holdkaptajnen opmærksom på, at Farum skulle have 3½ points mere end os for at opnå vor 6.-plads. Da Brønshøj, som netop skulle møde Farum, stillede op med 4 reserver, følte Referenten en vis nervøsitet. Men Brønshøj overgik sig selv og fik kanon-sejren 5½ - 2½. Efterhånden som meldingerne om denne match indløb, kunne vi slappe af. Det gjorde vi så, reverenter talt. Kun Jesper Kristiansen og reserven Arne Jacobsen formåede at vinde. Jesper anstrengte sig som sædvanlig, men hans modstander behøvede ikke at tabe med en bonde for lidt. Til gengæld fik Arne ikke kvalificeret modstand.

Slutstilling og holdresultater:

	1	2	3	4	5	6	7	8	pts	mp	%	Ant. m. hver gang
1. Tårnby 1	-	5	5	5½	4½	4½	4½	4	33	13	58.9	6
2. Ballerup 1	3	-	4½	3½	5½	3½	6½	5	31½	8	56.3	5
3. Lyngby-Virum 1	3	3½	-	7	4	4	4½	5	31	8	55.4	2
4. Vanløse 1	2½	4½	1	-	6	5	6	4	29	9	51.8	4
5. Hillerød 1	3½	2½	4	2	-	4½	4½	7	28	7	50	6
6. KS 2	3½	4½	4	3	3½	-	4	3½	26	4	46.4	6
7. Brønshøj 2	3½	1½	3½	2	3½	4	-	5½	23½	3	42.0	2
8. Farum 1	4	3	3	4	1	4½	2½	-	22	4	39.3	7
												38

Søren B. Petersen fra Vanløse fik 6½ points. 6 points fik Filip Reuter fra Lyngby-Virum og Jesper Kristiansen(!!) Jørgen Christensen fra Ballerup havde den tvivlsomme fornøjelse at få 7 partier med sort.

Kort nyt fra foreningen

af Paul Bridgwater

I øjeblikket spilles en 5-runders koordinerede: KS Forårsturnering i klubbens lokaler, med 18 deltagere, fordelt i 3 grupper.

I Mester-1. klasse gruppen spiller både Michael Marshall og Bjarne Jensen med. Mike har to remiser og et tab på tavlen, Bjarne har to remiser og 2 gevinster. De herrer spillede remis indbyrdes.

Lars Pedersen har 3 af 3 i øjeblikket, så han deler føringen med Bjarne, men har spillet en runde mindre.

I 2. klasse er formanden på sejrstogt. med 4 af 4, så oprykningen til 1. klasse er hjemme. Gruppen har gamle kendinge med som H.E.T. Sørensen, og Ted Sandbech. Formandsopgøret imellem LVS formanden: Henrik Olsen og KS's Th. Varming blev vundet af Thomas.

I 3. klasse er Tommy Eriksen med, og har 2 af 4.

Næste koordineret er Pinse EMT, der starter den 16/5. Tilmelding til Tommy Eriksen. Se adressen nederst på siden.

Praktiske oplysninger:

KS klublokaler:

Charlotte Muncksvej 30, kld.

2400 Kbh. NV

Åbent mandag og onsdag, kl. 19.30
undtagen helligdage

Formand:

Thomas Varming

Henriettevej 6, 2.th.

2920 Charlottenlund, 31634149

Kasserer:

Finn Bonnez

Mariendalsvej 48B

2000 Frederiksberg, 31874591

Giro: 2063506

Turneringer:

Tommy Eriksen

Thorsgade 58, 3.th.

2200 Kbh. N, 31838478

Redaktion:

Paul Bridgwater

Rolfsvej 11, st. th.

2000 Frederiksberg, 31196327

Støtteforeningen:

Formand: Peter Birk Petersen

Gjøltingsvej 15, 2. sal

2900 Hellerup

Giro betales til kasserer Paul Bridgwater

(Se adressen under redaktion),

Gironummer: 717-3563

Næste blad forventes på gaden midt i juli. Deadline: d. 13/7-94.

KS Kalender

Maj

Mandag d. 2:	Forårs EMT 5:5"
Onsdag d. 4:	Lynskak Grand Prix 4:5 (man behøver ikke at spille alle runder)
Mandag d. 9:	Klubaften
Onsdag d. 11:	Lynskak Grand Prix 5:5
Mandag d. 16:	Pinse EMT 1:7
Onsdag d. 18:	Pinse EMT 2:7
Lørdag d. 21:	Pinse EMT 3:7
Søndag d. 22:	Pinse EMT 4:7
Mandag d. 23:	Pinse EMT 5:7
Onsdag d. 25:	Pinse EMT 6:7
Mandag d. 30:	Pinse EMT 7:7

Juni

Onsdag d. 1:	Regnvejrs EMT, 1:5
Mandag d. 6:	Regnvejrs EMT, 2:5
Onsdag d. 8:	Regnvejrs EMT, 3:5
Mandag d. 13:	Regnvejrs EMT, 4:5
Onsdag d. 15:	Regnvejrs EMT, 5:5
Mandag d. 20:	Klubaften
Onsdag d. 22:	Skalpejagt ¹ , 1. runde kl. 20 Undervisning kl. 18.30.

Juli

Husk Sommerskak!, d. 9.-17. (se helsidesannoncen inde i bladet.)

¹Skalpejagt er en hyggelig turneringsform hvor stærkere spillere spiller med tidshandicap. Man har et sindrigt pointsystem, hvor gevinst over en stærk spiller giver flere point end gevinst mod en almindelig dødelig. Endvidere er det sådan, at man får minuspoint for at tabe. Og det vil så igen sige, at strengt taget betyder det ikke hvor mange gange man kommer, bare man vinder når man dukker op. Redaktøren har den tvivlsomme ære år på år at havne med ca. -20, det er skægt, og det er uforpligtende!. Kom og vær med!

Gaflen 94-4

Medlemsblad for Københavns Skakforening

Oprykning udeblev

af Paul Bridgwater

Den 9. maj (redaktørens 31. års fødselsdag), spillede 3. holdet finalekampen om oprykning fra 2. til 1. række. Vi mødte ASO4 IV på Blågårdsplads. Og det gik ikke så godt som vi umiddelbart havde håbet. 7-1 til ASO4 IV.

1. Ejner Andersen - Kurt Klifoth	1-0
2. Jan J. Nielsen - Michael Marshall	1/2 - 1/2
3. Eigil Johansen - René Rode	1-0
4. Jan Christensen - Paul Bridgwater	1-0
5. Steen Delager - Henrik Porsborg	1-0
6. Svend E. Hansen - Ulrik Drejer	1-0
7. Atli Lundmark - Th. Varming	1/2 - 1/2
8. Jan Thomsen - Benjamin Bødtker	1-0

Efter en times spil begyndte det at se sort ud. René afslog remis, og tabte slutspillet. Selv havde jeg en meget presset stilling igennem næsten hele partiet. Ulrik manglede et par bønder. Kun hos Thomas, Kurt; Benjamin og Henrik så det fortrøstningsfuldt ud. Benjamin og Thomas havde også gode angrebsstillinger mod modstandernes konger.

Det smulrede dog efterhånden. Måske gik kampgejsten fløjten, da jeg tabte

følgende parti, og forseglede vores skæbne med at overskride grænsen fra at vi var 3 1/2 point bagud, til at vi ikke havde mulighed for at vinde. Men det var et spændende slutspil jeg havde, med gevinst stilling undervejs.

Hvid: Jan Christiansen

Sort: Paul Bridgwater

Spillet d. 9/5 på Blågårds Plads

Åbning: Russisk

1. e4, e5 2. Sf3, Sf6 3. d4, Sxe4 4. Ld3, d5 5. Sxe5, Df6?! ...ser helt forkert ud. Teorien (Batsford Chess Openings 2) anbefaler 5. -, Ld6 6. Sd2, Lxe5 7. dxe, Sc5 8. Sb3, Sxd3+ 9. Dxd3, o-o 10. o-o, Sc6 11. Lf4, Dd7 med lille hvid fordel; eller 5. -, Sd7 6. Sxd7 (eller nogle vilde varianter med Sxf7), Lxd7 7. o-o, Dh4 8. c4, o-o-o 9. c5, g5 10. Sc3, Lg7 11. Se2, f5 med uklar stilling, måske med lille hvid fordel. 6. o-o, Sc6 7. Sxc6, Dxc6 8. De2!, De6 (tvunget p.g.a truslen Lb4) 9. c4, Sf6 10. Dd1, Dd6 11. Te1+, Le6 12. Sc3, Le7 13. Sb5, Dd7 14. Lf4...trykket stiger 14. -, 0-0 fører til 15. Sxc7, Tc8 16. Sxe6, fxe6 med bondetab og en forfærdelig svag bonde på e6. 14. -, Ld8...man må sno sig sagde ålen...15. cxd, Sxd 16. Le5,

a6!..rokaden er måske en mulighed, jeg kan ikke se en klar matsætning, og hvids springer på b5 skal hjem igen hvis den skal hjælpe. Men løberparret ser lidt faretruende ud. 17. Sc3, Lf6?...bør tabe materiale. 18. Sxd5, Dxd5 19. Lxf6? ser umiddelbart godt ud 19. -, gxf6 20. Le4 efterfulgt af d5 ser ud til at vinde løberen på e6. Men 19. Le4! med det samme er bedre. 19. -, Db5 20. Df3! er nemlig knusende 20. -, Lxe5 21. Lxb7 22. Lxh2+, Kxh2 Hvid truer tårnet på a8, løberskakken på b5 med damegevinst, og har stadig truslen d4-d5 i baghånden. 19. -, gxf6 20. Le4, Db5 21. Df3, o-o-o (den lange rokade kunne også spilles på 21. d5) 22. a4, Db6 23. d5, f5! 24. Lxf5, Lxf5 25. Dxf5+, Kb8... 26. Dxf7 kan ikke spilles p.g.a. Tf8 26. b4, Dd4 27. Ted1, Dxb4...det er ikke rart at slå den, men endnu mere trist at lade være, truslen b5 lurer. 28. Dd3, Thg8 29. a5, Dg4 30. g3, h5 31. Tab1, Td6 32. Db3, b6 33. Dd3?...jeg tror Jan skal slå på b6 med bonden istedet: 33. axb, og spille damen til d3 når mit tårn slår på b6; (33. -, cxb 34. Tdc1+, Kb6 35. Tc6 og sort er færdig) 33. -, b5! 34. Dc3, h4 35. Td4, Dh5?!...måske er Dd7 bedre. 36. Tc1, Td7 37. d6?...ser meget stærkt ud, men er forhastet. 37. Dc6! er knusende. 37. -, c5!...her begyndte jeg at drømme om et fordelagtigt slutspil. 38. Dxc5, Dxc5 39. Txc5, hxg 40. hxg, Tc8 41. Txc8, Kxc8...mine drømme bliver til virkelighed, nu skal jeg bare spise bonden på d6 og så har jeg den fjerne fribonde! 42. f4, Kb7 43. Kf2, Kc6 44. Td1, Txd6 45. Tc1+, Kd5 46. Tc7, f5 47. Tf7, Ke4 48. Te7+, Kd4 49. Tb7?, Kc5...hvordan kan hvid redde bonden på a5 nu? 50. g4, fxg 51. Kg3,

Kb4...51. -, Tg6 52. f4, Tg5 53. f6 ser ikke attraktivt ud. 52. Kxg4, Kxa5 53. f5, b4 54. Kg5, Ka4 55. f6, ...se diagram:

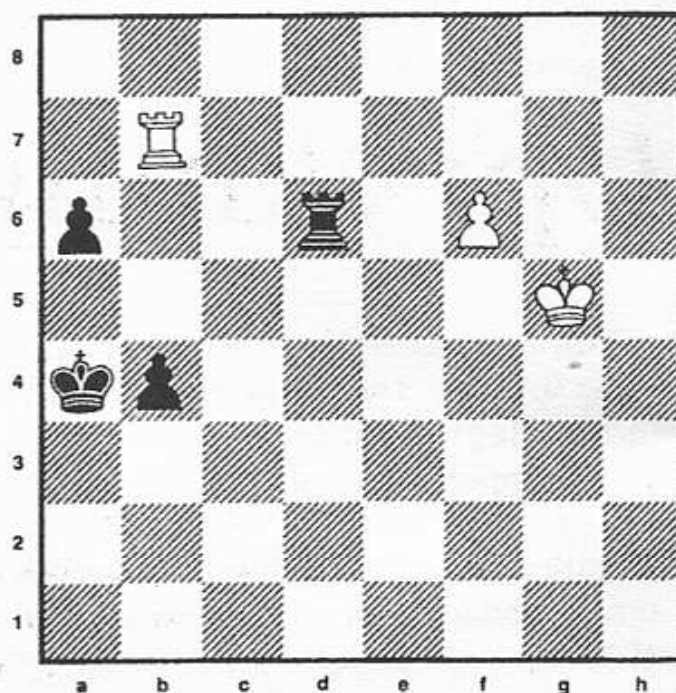

Sort trækker (og bør vinde)

55. -, Txf6?...i min naivitet troede jeg at mine forbundne fribønder er stærkere end tårn og konge. 55. -, Td8! er meget bedre. Jeg skal vente med at slå bonden så længe som muligt.: 56. f7, b3 57. Te7; Tf8! (57. -, b2? 58. Te8, Tc5+ 59. Kf6, Tc6+ 60. Kg5, b1D 61. f8D fører ikke til noget) 58. Kf6, a5 (ikke 58. -, b2? 59. Tb7, Ka3 60. Ta7!, b1D 61. Txa6+, Kb2 62. Tb7+ og remis) 59. Te8, Txf7+, 60. Kxf7, b2 61. Tb8, a4 62. Ke6, Ka2, 63. Kd5, b1D 64. Txb1, Kxb1 65. Kc4, a3 og sort vinder. Hvis ikke jeg fik andet i fødselsdagsgave den aften, så fik jeg en halvdyr lektion i tårnslutspil! 55. Kxf6, a5 56. Ke5, Kb3 57. Kd4, Ka3?...57. -, a4 yder bedre modstand. 58. Kc4, Ka4?...58. -, b3 yder bedre modstand 59. Ta7, b3 61. Tb7, b2 62. Txb2, Ka3 63. Tb5, a4 og opgivet 1-0.

K.S. forårs EMT 94

Af Tommy Eriksen

I den anden turnering efter klubbens navneforandring var der skuffende 18 deltagere, heraf 4 fra K.S. Af dem udmærkede Thomas Varming (4,5) og Bjarne Jensen (3), sig med henholdsvis en første plads i basis 2, og en 2 plads i mestergruppen. Mike Marshall sluttede med 1,5 i mesterklassen og undertegnede på en delt andenplads i basis 3, men med dårligere korrektion. Det er som om der en gang imellem kommer en turnering med ringe deltagerantal, selvom der prøves at gardere sig mod dette når turneringerne planlægges, og jeg kan derfor kun opfordre endnu flere medlemmer til at spille med i de koordinerede turneringer, det er faktisk meget hyggeligt.

Bortset fra dette blev der vist meget god og underholdende skak, som bl.a. i nedenstående parti.

Hvid: Tommy Eriksen, 1437

Sort: Per Wittrock, 1476

1. d4, f5...hollandsk er jo en fryd at spille mod...2. Sc3, Sf6 3. Sf3, e6 4.

Lg5, Le7 5. d5?!...åbner centrum, men er det godt? Jeg tror det ikke, men hvad trækker sort? 5.-, o-o 6. dxe, dxe 7. e3, a6 8. Lc4, b5...der truer Sd4 med pres på e6 9. Lb3, c5 10. a3, Sc6 11. o-o, c4 12. La2, Dc7...hvid står lidt i underkanten...13. De2, Sg4 14. Lf4!, Db7 15. h3, Sf6...pludselig behersker hvid efter de næste par træk d-linien og står godt igen. Desuden kan La2 bringes i spil med et evt. b3. 16. Tad1, h6 17. Ld6, Lxd6 18. Txd6, Dc7, 19. Tfd1, g5 20. b3!, Se8! 21. T6d2, cxb 22. cxb, Kg7...fornuftigt nok at få kongen ud af bindingen, men b4 så også interessant ud, nu spiller hvid selvfølgelig...23. b4, De7 24. Sd4, Se5 25. f4, Sg6 26. fxg, hxg 27. Sc6?, Df6!...denne springertræk var fuldstændig overflødig...28. Sd4, Se5 29. Df1, g4 30. Sce2, Th8...begge spiller på kongeangreb, men man bør i denne forbindelse huske en skak skal respekteres...31. Sf4, gxh 32. Sxe6+, Lxe6 33. Sdxe6+, Kh7 34. gxh, Tg8+...hvid vandt en bonde, og bytter nu af...35. Tg2, Txg2 36. Dxc2, Sc7?? 37. Sxc7, opg!...denne fejl afgjorde partiet. Sort havde ikke set La2, der dækker evt. Tg8.

Hyggelig aften med GM Larsen

af Thomas Varming

I forbindelse med Bent Larsens deltagelse i DM var vi så heldige at få besøg af stormesteren på en klubaften. Larsens succes i DM var som bekendt meget begrænset, og måske var det derfor, at det var meget lidt vi fik at høre derfra. Derimod var det tydeligt at Larsen nød at være i Danmark, og hans foredrag kunne sikkert have været i dagevis. Op mod 30 KS'ere var mødt op, og det var bestemt ikke nogen kedelig aften. Meget af tiden gik med at fortælle om simultaner og ur-simultaner. Det viste sig at Vestergaard engang havde spillet mod Larsen i en ur-simultan i Groningen(!), men ellers husker jeg bedst Larsens beskrivelse af Botvinnik som simultan-spiller ("...det var som om hans tommelfinger understøttede hele verden...") Det var nu absolut ikke kun skakanekdoter stormesteren kunne underholde med. Vi hørte en del om Bolivias økonomiske tilstand, om kolera og om proteinophobning. Vi sluttede aftenen med en ur-simultan, hvor Larsen stillede op mod 12 KS'ere, heriblandt halvdelen af 1. holdet! Modstanderne havde 1/2 time på deres ur, Larsen havde 1 time på alle ure - altså i snit 5 minutter per spiller. Det var selvfølgelig hårde odds, selv for en GMer, og det gik da også galt et par steder. Se f.eks. nedenstående parti mod Kurt Klifoth.

[og her må redaktøren beklage at partiet ikke kan bringes i sin helhed, da Kurts notering mangler et par skæbnesvanger træk]

Hvid: Kurt Klifoth, Sort: Bent Larsen

Smith-Morra gambit, 1.e4, c5 2. Sf3, Sc6 3. d4, cxd 4. c3, dxc 5. Sxc3, d6 6. Lc4, a6 7. o-o, Sf6 8. De2, Lg4 9. Tfd1, Lxf3 10. Dxf3, Se5 11. De2, SxL 12. Dxs, Dc8...her knækker filmen, for Kurt angiver 13. Lf4, o-o, og det kan ikke passe, damen står i slag på c4, og der er en sort løber i vejen for rokaden....27. -, sort taber på tid i en dårlig stilling!

[Redaktøren kan måske aflede den anstrengt omend venlige læsers opmærksomhed ved at fortælle, at han selv har spillet Smith-Morra gambit mod Larsen i en urmatch i slutningen af 70'erne, hvis det kunne have nogens interesse. Udfaldet var dog på ingen måde så tilfredstillende som Kurts gevinst. - Med denne glidende overgang vender vi nu tilbage til Th. Varmings artikel]

Det samlede resultat blev 8-4 i Larsens favør. Alt i alt synes jeg vi havde en fornøjelig og hyggelig aften. Ind imellem kunne man godt blive helt rundtosset når navne som Botvinnik, Portisch, Hübner, Najdorf, Tal, Karpov, Spasskij, Keres etc. etc. fløj gennem luften. Det følte næsten som det ver én selv der var/havde været kammerat med (resten af) skakeliten. Tak for en skæg aften.

En klassepræstation

Af Henrik Høybye

Denne artikel er skrevet mest for at gøre opmærksom på, at jeg netop er rykket op i anden klasse. Man må forstå, at det er lidt af en begivenhed for mig, det har nemlig taget mig ni år at nå så langt - hvis jeg kan fastholde mit nuværende tempo, burde jeg være et klart VM-håb omkring år 2040.

Det historiske resultat blev opnået i juni måned i K.S. regnvejrs EMT 1994, hvor jeg ikke vandt min gruppe, men dog havde den tilfredsstillende i sidste runde at slå vinderen. Det er dette parti, jeg har valgt at vise frem.

Situationen før runden var den, at jeg skulle møde en mand med fire point af fire, hvilket gjorde ham til sikker gruppevinder på forhånd. Mig gjorde det noget nervøs, for jeg manglede et halvt point i at passere de magiske 1500. Fra begyndelsen stræbte jeg derfor mod remis, da jeg anså det for ret umuligt at besejre den stærke modstander. Til alt held skulle det vise sig, at jeg ikke havde behovet at være så ydmyg.

Hvid: Henrik Høybye

Sort: Hans Lock

1. e4, c6 2. d4, d5 3. e5, Lf5 4. Ld3, Lxd3 5. Dxd3, Da5+ 6. c3, Da6 7. Dxa6, Sxa6 8. b4, Sc7 9. Lb2, e6 10. Sd2, a5 11. a3, axb4 12. axb4, Txa1+ 13. Lxa1, Sh6 14. Se2, Le7 15. o-o, o-o 16. Lb2, Ta8 17. Ta1, Txa1+ 18. Lxa1, b6...størstedelen af materialet er byttet af, og det hele ser

ret kedeligt og remisagtigt ud - jeg er meget tilfreds! 19. h3...for at spille g4 og hæmme springeren på h6...19., g5 20. g4, Kg7 21. Lb2, f6 22. exf6, Kxf6 23. Sf3, Sf7 24. Sg3, Ld6

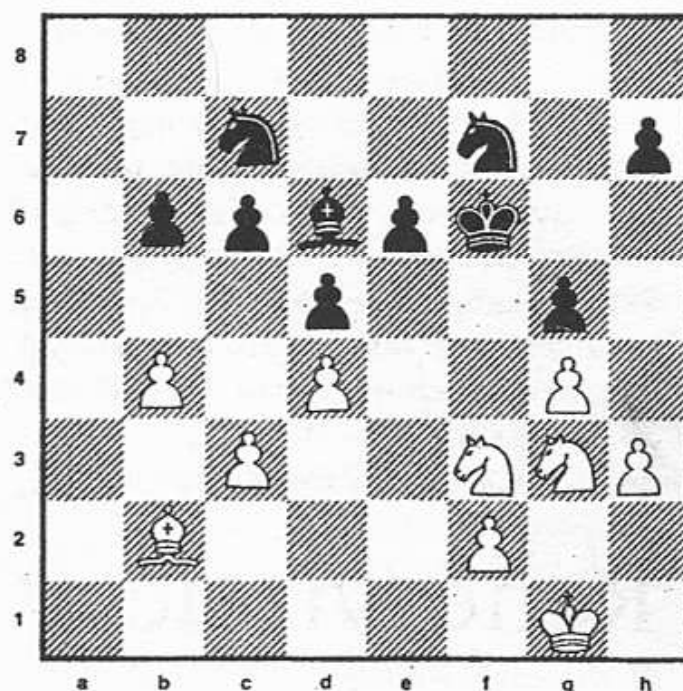

Hvid trækker

Et kritisk punkt. Sort truer med at åbne ballet med e5, og hvid har svært ved at gøre noget ved det. Jeg vælger at spille springeren til h5 med skak og dermed fjerne kongen fra det gode felt f6, hvor den både dækker e5 og g5. 25. Sh5+, Ke7?...Kg6 havde været bedre. Nu får hvid spil mod g5...26. Lc1, h6 27. h4, Sb5...hvid er godt igang med at rulle g- og h-bønderne op, så sort finder på en trussel i den anden side, og det ser ikke

rart ud: springeren slår på c3, og følger efter med en væmmelig gaffel på e2, så falder b4-bonden, og dronningfløjen kollapser. Men hvid er ligeglad! 28. hxg5!...hvid har vist egentlig ikke noget særligt, hvis sort stille og roligt slår tilbage med h-bonden. Ganske vist har jeg to officerer på bonden, men jeg kan næppe tillade mig at overlade c-bonden til dens skæbne. Imidlertid har trækket hxg5 en psykologisk værdi: sort farer frem med bål og brand - og bliver ignoreret. Det kalder på en afklapsning! 28. - , Sxc3?...overser hvids næste træk. 29. g6!, Kf8...kun kongen kan standse den ambitiøse bonde. 30. Ld2, Se4...30. -, Lxb4 31. Lxc3, Lxc3 32. gxf7 vinder en officer. 31. Le1, Sfg5 32. Sxg5, Sxg5 32. -, hxg5? 33. f3! og springeren er fanget. 33. g7+, Kf7 34. Sf6...med idéen 34. , Kxf6 35. g8D eller 34. -, Kxg7 35. Se8+ med officersgevinst. 34. -, Lh2+...en meget ubehagelig

overraskelse. Jeg havde slet ikke ventet dette træk, og det ser smart ud, men faktisk kan jeg roligt slå løberen. Efter 35. Kxh2, Sf3+ 36. Kg3 må sort forholde sig til enten en ny dronning: 36. -, Sxel 37. g8D, eller et spil uden sorte officerer: 36. -, Kxg7 37. Sh5+ fulgt af 38. Kxf3. Desværre havde jeg den forestilling, at jeg ville styre uden om alle vanskeligheder, hvis jeg spillede kongen til g2. Jeg glemte, at g7-bonden så bare kunne slås nu, hvor løberen var af vejen. 35. Kg2?, Kxg7...derfor er det også lidt heldigt, at jeg har den følgende kombination, der redder partiet og min indtræden i anden klasse. 36. Sh5+, Kf7 37. f4, Lxf4 38. Sxf4, Se4 39. Sd3...truer Se5+ 39. -, Ke8 40. Lg3, Kd8...for at undgå 41. Lc7, b5 der ville fikserer sorts dronningefløj 41. Lf4, Sf6 42. Kf3, Kc8...hvis 42. - , h5 43. Lg5 43. Lxh6, opgivet.

René vinder Grand Prix'et

af Thomas Varming

Klubben havde pæn succes med afholdelsen af Grand Prix turnering i lynskak i April/Maj måned. Der blev spillet fem runder (fem aftener) med ca. 12 partier pr. gang, hvorefter der blev uddelt G.P. points efter hvor mange deltagere, der havde været med. Ifølge reglerne (der blev ændret løbende efter turneringslederens forgodtbefindende) blev dårligste resultat ikke regnet med, hvorfor det ikke var nogen katastrofe, hvis der var en runde man ikke kunne komme til.

Før sidste runde lignede det en forholdsvis sikker sejr til Bent

Vestergaard, men Bent dukkede ikke op, og så blev det i stedet et intenst kapløb mellem Bjarke Lassen og René. Duellen blev afgjort på de alleryderste marginaler til Renés fordel, men Bjarke (ca. 1350 i rating!) viste, at han er et stortalent indenfor lynskak. Ca. 50% score imod mesterspillere og nærmest usvigelig sikkerhed mod os almindeligt dødelige - imponerende!

På tredje pladsen sluttede turneringslederen (undertegnede), efter endnu engang at have fusket med reglementet. Det bliver ikke sidste gang vi afholder Grand Prix i K.S.

Praktiske oplysninger:

KS klublokaler:

Charlotte Muncksvej 30, kld.
2400 Kbh. NV

Åbent mandag og onsdag, kl. 19.30
undtagen helligdage

Formand:

Thomas Varming
Henriettevej 6, 2.th.
2920 Charlottenlund, 31634149

Kasserer:

Finn Bonnez
Mariendalsvej 48B
2000 Frederiksberg, 31874591
Giro: 2063506

Turneringer:

Tommy Eriksen
Thorsgade 58, 3.th.
2200 Kbh. N, 31838478

Redaktion:

Paul Bridgwater
Rølfsvvej 11, st. th.
2000 Frederiksberg, 31196327

Støtteforeningen:

Formand: Peter Birk Petersen
Gjøltingsvej 15, 2. sal
2900 Hellerup
Giro betales til kassereren Paul Bridgwater
(Se adressen under redaktion),
Gironummer: 717-3563

Næste blad forventes på gaden sidst i
september. Deadline: d. 12/9-94.

Vinderen af præmieopgaven i
Gaflen 94-2 blev:

Bent Vestergård!

Løsningen: 1. Ld7, Ke3(f3) 2. h4,
Ke4 (Kf4, 3. Kd4) 3. h5, Ke5 4. h6,
Kf6 5. Le8 fulgt af h7 og h8-D.

En flaske rødvin udleveres
(kontakt venligst redaktøren for
nærmere detaljer)...jeg er på ferie
indtil d. 5/8...

KS Sommer 1994

På Grundtvigskolen er turneringen KS
sommer '94 godt igang med 78
deltagere! KS er repræsenteret med Gert
Werner og Bjarne Jensen i den 26 mand
store mestergruppen, der også tæller 3
IM'ere: Brinck-Clausen, Carsten Høi og
Adamski. Basis 2 har en enkelt KS'er
med, nemlig Henrik Høybye, og i Basis 3
deltager Michael Backman Nielsen og
Bjarke Næskov-Lassen.

Efter 5. runder ligger en gammel
kending fra K.S.s turneringer: Mikkel
Strange i front efter to nervepirrende
partier mod Høi og Adamski, hvor det
for den uvidende ugle så ud som om
begge IM'ere var heldige at slippe med

remis. Af KS'erne klarer Bjarke det bedst med 3 1/2 p af 5 i basis 3. Gert Werner og Bjarne har henholdsvis 1 1/2 og 2 1/2 point af 5 i mesterklassen. Bjarne vandt deres interne opgør. Hr. Høybye har 1 1/2 af 5 i basis 2, og Michael Backman ligger lunt til en rating præmie med 2 1/2 i basis 3.

Kommende godt

Efter successen af Lyn Grand Prix I, åbner bestyrelsen efterårets skaksæson med Lyn Grand Prix II, der løber over 5 mandage (se kalenderen) Grand-Prix artiklen indeni bladet giver en nærmere beskrivelse af hvordan det foregår. Endvidere er der to koordinerede 5 runders turneringer, så der skulle være nok at rive i!

KS Kalender

Juli

d. 9.- d. 16. Sommerskak på Grundtvigskolen, klubben er lukket.

Mandag d. 18. Klubaften

Onsdag d. 20. Undervisning 18.45 til 19.45, skalpejagt fra kl. 20.

Mandag d. 25. Hedebølge EMT 1:5

Onsdag d. 27. Skalpejagt

August

Mandag d. 1. Hedebølge EMT 2:5

Onsdag d. 3. Skalpejagt

Mandag d. 8. Hedebølge EMT, 3:5

Onsdag d. 10. Skalpejagt

Mandag d. 15. Hedebølge EMT, 4: 5

Onsdag d. 17. Skalpejagt

Mandag d. 22. Hedebølge EMT, 5:5

Onsdag d. 24. Skalpejagt

Mandag d. 29. Mandags EMT, 1:5

Onsdag d. 31. Lyn Grand Prix II, 1:5

September

Mandag d. 5. Mandags EMT, 2:5

Onsdag d. 7. Lyn Grand Prix II, 2:5

Mandag d. 12. Mandags EMT, 3:5

Onsdag d. 14. Lyn Grand Prix II, 3:5

Mandag d. 19. Mandags EMT, 4:5

Onsdag d. 21. Lyn Grand Prix II, 4:5

Mandag d. 26. Mandags EMT, 5:5

Onsdag d. 28. Lyn Grand Prix II, 5:5



GOD SOMMER!

Gaflen 94-5

Medlemsblad for Københavns Skakforening

Et godt slagsmål fra sensommer E.M.T.

af Michael B. Nielsen (K.S)

Siciliansk

Hvid: Jonas B. Olsen (Tjalfe)

Sort: Michael B. Nielsen

1. e4, c5 2. Lc4, e6 3. Sc3, Sc6 4. Sf3, d6 5. d3... (med dette træk vælger hvid en noget passiv lukket sicilianer, d4 med overgang til den åbne sicilianer er åbenbart ikke vand på hvids mølle)...5. -, le7 6. 0-0, Sf6 7. Lf4...vil provokere e5, hvorefter løberen på c4 står godt, 7. - , o-o 8. e5, dxe 9. Lxe5, Sxe5 10. Sxe5, Dc7...(Ld7 kan også komme an, kampen gælder feltet e5) 11. De2, a6 12. a4, b6...(men løberen skal jo udvikles) 13. f4, Ld6...(funktionen med dette træk er dobbelt, dels hindres bonden i at gå til f5 og true e6, dels lægges pres på springeren 14. Tae1, Sd7...(et meget hasarderet træk, hvid kan slå på f7, hvorefter bonden på e6 er svag. Men en simpel hovedregning fik alligevel min modstander fra forsøget, f.eks. 15. Sxf7, Txf7 16. Lxe6, Sf6 17. Lxf7+, Kxf7 giver ikke nok for hvid, da de sorte løbere jo er stærke)...tilbage til partiet...15. Dh5, Sxe5 16. fxe!, Le7 17. Tf3!, Dd7...(truer med dronning afbytning, via skakken på d4, ledsaget med afbytningen på h4, men sådan skulle det

ikke gå)...18. Te4...(forpurrer min plan, men hovsa, er der der ikke gaffel på den lange diagonal, min modstander havde ikke set, at efter tårnet trækker til h3 og truer mat på h7, dækker løberen jo feltet h7, efter tårnet er slået)...18.-, Lb7 19. Kf1, Lxe4 20. Sxe4...(en grov fejl, dækningen af a4 forsvinder, men så fræk at forgribe sig på den, troede han ikke jeg ville...20.-, Dxa4 21. Tg3, Da1+...(men hvis den sorte dronning kan bemægtige sig den lange diagonal, kan hvids mat angreb måske forpurre) 22. Ke2, Dxb2 23. Kd2, g6 24. Sc3...(hvid forsøger at lukke diagonalen)...24. -, b5...(her ville Tfd8 måske være sikrest, ledsaget med Lf8) 25. Dh6, b4 (risikabelt. Dxc3 vil føre til remis) 26. d4...(her ville Th3 sikkert være bedre), bxc+...(vi havde hver ca. et kvarter tilbage til de resterende 14 træk.) 27. Kd3, Tfd8 28. d5, Lf8 29. Df4, exd...(resten er desperat lal)...30. e6, dxc+ 31. Ke4, Td4+...og hvid opgav. Et godt slagsmål.

Godt nok er Gaflen sent ude, men derfor er der ingen grund til at ikke at betale medfølgende giro straks!

Skak Video Aften

- Intel World Chess
Grand Prix, New York, 1994
med Kasparov, Kramnik, Naschuk, Anand, Polgar,
Short.
- Oplev: Anands blitz thriller
Polgars slagting af Short
Korchnois illegale træk
Kasparovs offer mod Kramnik
- PCA Verdensmesterskabet
Kasparov v. Short 1993
BBC video.

SE DEM NEDE I KLUBBEN -
ONSDAG D. 2. NOVEMBER KL. 20

Divisionsspillere mødes

af T. Varming

De fleste af de stærkeste spillere i KS kommer sjældent i klubben. Det er naturligvis en frivillig sag, men det vill jo være trist, hvis der var nogle, der ikke kommer netop fordi "...der er jo nok ikke nogen af de andre..." Bestyrelsen foreslår derfor, at den første onsdag i hver måned bliver den klubaften hvor divisionsspillerne mødes. Så skulle der være mulighed for, at man kunne få kvalificeret modstand og måske diskutere taktik og resultater i forbindelse med holdkampe

Dødsfald

af T. Varming

Mange årigt medlem af KS, Villads Junker er død, 71 år gammel. Udover at Villads Junker var redaktør af Skakbladet i to perioder omkring 1950, var han også en meget stærk spiller der især gjorde sig bemærket indenfor k-skak. Vi har i klubben bibliotek en bog om dette emne skrevet af Villads Junker.

Den 3. september døde Arne Jacobsen. Arne kom ikke så tit i klubben, men man ringede aldrig forgæves til ham, når der skulle bruges en reserve til

holdskak. Hvad enten det var for 1. holdet på hjemmebane eller for 4. holdet i Ballerup cyklede Arne med glæde fra Amager for at være med. Udover at være en solid holdspiller var han også en ualmindelig flink spiller, som vi vil savne meget. Arne blev kun 36 år.

Formanden rejser

Fra midt i oktober skal eders formand opholde sig i Geneve i forbindelse med mit arbejde (det er nerver altså!) Jeg regner med at være hjemme igen til januar. I mellemtiden træffes beslutningerne af Finn og Tommy.

Vinterturnering 94-95

Sidste års turnering om klubmesterskabet blev en fiasko - delvis p.g.a. dårlig planlægning. Da vi jo gerne skulle undgå en gentagelse, gør vi det i år så simpelt som muligt - nemlig ved at spille 7 runder monrad i en stor gruppe. Såfremt der melder sig 8 spillere eller flere med over 1900 i rating, kan de evt. spille i en gruppe for sig selv. Betænkningstiden bliver som i KSU holdkampene - 90 minutter til 32 træk samt 1/2 time til resten. Ingen hængepartier. Der skal ikke betales indskud, men klubben udlover pæne præmier. Der spilles følgende datoer fra kl. 19.30: 16/11, 30/11, 7/12, 4/1, 25/1 samt 1/2 og 15/2. Tilmelding i klubben eller til Tommy (31838478), senest 6/11.

Holdskakken starter

Divisionsturneringen starter d. 6/11. KS stiller igen i år med 1. holdet i 2. division og med 2. holdet i tredje. Vores første hold ser ikke ud til at være

væsentlig forringet i forhold til sidste år. Chr. Kongsted og Lars Wass er blevet erstattet af Per Frandsen, der rykker op fra 2. holdet og et nyt medlem, Søren Hansen, der kommer fra AS04. Velkommen til Søren, der helt sikkert bliver en gevinst for klubben. Førsteholdet ser således ud til at kunne blive i 2. division.

Anderledes sort ser det ud for 2. holdet, der i denne sæson må undvære Per og Bjarne, der sidste år spillede 1. og 3. bræt. De erstattes med Mike Marshall og Sorin Daeascu. Der skal unægteligt kæmpes, hvis KS skal have to divisionshold i næste sæson. På den anden side har der altid været glimrende holdån på 2. holdet, så vi håber det bedste.

De to divisionshold:

I

1. Peter Birk Petersen
2. Bent Vestergaard
3. Palle Henriksen
4. Torben Kjeldsen
5. Jens Haagen Hansen
6. Søren Hansen
7. Finn Bonnez
8. Per Frandsen

II

1. Jesper Kristiansen
2. Morten Spøer
3. Jens Kr. Sørensen
4. Gert Werner
5. Jørgen Haagen Hansen
6. Gunnar Øe
7. Sorin Daeascu
8. Mike Marshall

I sidste sæson var 3. holdet meget tæt på oprykning til 1. række. Det bliver

måske ikke så aktuelt i år, der er ikke helt så meget bredde på holdet.

3. holdet forventes at blive som følger

1. Paul Bridgwater
2. Ulrik Drejer
3. Anders Bay
4. Henrik Porsborg
5. Benjamin Bødtker
6. Henrik Høybye
7. Tommy Eriksen
8. Olav Kallenbach

Det er glædeligt at se, at to nye medlemmer er stærke nok til at manifestere sig på 2. og 3. holdet: Sorin og Olav. Dette sagt især fordi der sandsynligvis ikke kan stilles noget 4. hold i år, hvilket jeg beklager overfor de 4-5 stykker, der faktisk gerne ville spille - forhåbentlig bliver der en del reserve-tjanser for 3. holdet.

T.V.

Styrkelisten

1. Bent Larsen
2. Peter Birk Petersen
3. Bent Vestergaard
4. Kurt Klifoth
5. Palle Henriksen
6. Christian Kongsted
7. Torben Kjeldsen
8. Jens Haagen Hansen
9. Søren Jesper Hansen
10. Finn Bonnez
11. Per Frandsen
12. Jesper Kristiansen
13. Bjarne Jensen
14. Morten Spøer
15. Jens Kr. Sørensen
16. Lars Wass
17. Gert Werner
18. Jørgen Haagen Hansen
19. Gunnar Øe
20. Sorin Daescu
21. Christian Strachan
22. Michael Marshall
23. Kim Telling
24. Jørgen Gengel
25. Paul Bridgwater
26. René Rode
27. Flemming Lundberg
28. Ulrik Drejer
29. Thomas Varming
30. Anders Bay
31. Henrik Porsborg
32. Erik Bennetzen
33. Benjamin Bødtker
34. Morten Ervø
35. Samir Youssef
36. Henrik Høybye
37. Tommy Eriksen
38. Olav Kallenbach
39. Anders Erik Nielsen
40. Bjarke Næskov-Lassen
41. Kr. Kargaard
42. Ebbe Melgaard
43. Brian Andersen
44. Bent Wissing
45. Jesper Wiin Jensen
46. Inger Møller
47. Michael B. Nielsen
48. Erik Knudsen
49. Bjørn Nielsen
50. Inger Andersen

KORRESPONDANCE SKAK.

Af: Tommy Eriksen.

Da jeg i 1992 tilmeldte mig min første enkeltmandsturnering i k-skak, havde jeg ingen forudsætninger for at vide hvilke prøvelser jeg hermed ville udsætte min hverdag for. Grunden var egentlig at jeg, som så mange andre, ikke gad fordybe mig i de digre værker der findes indenfor alverdens skakteori, og derfor var k-skakken kun tænkt som et supplement til min teorividen til brug indenfor nærskak. Hvad jeg ikke vidste var, at jeg hermed indlod mig på en form for skak, der i den grad ville fange min interesse, og optage en stor del af den sparsomme tid man har til rådighed som studerende.

Som uerfaren k-skak spiller blev jeg forbavset over hvor meget man egentlig kan analysere en tilsyneladende ukompliceret stilling, for at finde eksempelvis modstanderens plan og eventuelle foranstaltninger overfor denne. Men samtidig opdagede jeg at min forståelse for skakkens natur, eller sjæl om man vil, og kendskabet til diverse teorihovedvarianter, langsomt men sikkert blev øget til stor glæde for mig; det forekommer mere interessant at studere teori, når der i praksis spilles om points.

Pudsige episoder har man også; man opdager en hidtil skjult evne til at analysere en given stilling, uden at have hverken bræt eller brikker foran sig, men udelukkende ved at huske stillingen i hovedet. Jeg husker særlig en episode, med en kompliceret stilling jeg længe havde tumlet med. En nat ved 4-tiden vågnede jeg pludselig med en ide om en trækfølge, og begyndte at analysere den, til stor undren for den bedre halvdel.

Et ord om computere. Der var en modstander der insinuerede at han spillede mod en computer og ikke mod mig. Dette er der ingen der kan gardere sig imod. Man må derimod regne med at modstanderen har moral nok til ikke "at lade computeren spille sine partier" for sig, desuden kan også en computer lave "menneskelige fejl", og det er da bedre at vinde sine partier selv, og vide at man har lært noget af sine fejl, så man dermed bliver en bedre skakspiller.

Jeg kan kun opfordre endnu flere til at prøve k-skak, men et godt råd er, at man nok skal nøjes med at være tilmeldt en enkelt gruppe af gangen. Her følger et af mine partier, der var medvirkende til at jeg vandt gruppen, og dermed rykkede op i 2.klasse.

Hvid: Tommy Eriksen, 1185 (Bird's åbning)

Sort: Martin Møller, 1277

1.f4.Sf6 2.Sf3.e6 hovedvarianten angiver her g6 for derved at spille Lg7, men e6 er vel ligeså godt, alt efter hvilken plan sort har.

3.Sc3.b6 4.e4.Lb7 5.e5.Sd5 6.S*S.L.*S 7.d4.Le7 hvid kunne også vælge at spille c4 med tempo fulgt af d4, men den stilling der opstår uden c4 giver hvid mere spil i centrum. Sort kan stadig ribbe op i centrum vha. c5, og der dækker c3 belejligt d-bonden.

8.Le2.c5! 9.c3.d6 sorts Ld5 ser en smule malplaceret ud...

10.0-0.c*d 11.c*d.0-0 hvid har her lille fordel af et friere officerspil.

12.Le3.d*e? 13.f*e.Sd7 spørgsmålet skyldes den halvåbne f-linje hvid opnåede. Sort burde herefter spille f6 men der fulgte...

14.Da4.Sb8 15.Ta1.a6 16.Ld3!.b5 17.Dc2.g6 sorts sidste træk betegner jeg her som en klar svækkelse af kongestillingen, set i lyset af, at hvids skyts er rettet

ind mod sorts majestat, og sorts kongeløber ikke kan hjælpe med forsvaret på nuværende tidspunkt.

18.a4.Dd7 19.a*b.a*b 20.De2.b4 21.Lh6.Tc8 et eller andet skal sort prøve, det sidste træk ændrer dog ikke på den betrængte situation (matten på g7 spøger så småt), og nu bliver sort stille og roligt spillet over ende. Bedre så slag på f3 ud.

22.T*T+.D*T 23.Sg5! et naturligt træk med knusende effekt. Sort kan ikke tillade slag på f7.

23.-L*S 24.L*S.Sc6 25.Df2 og sort opgav. Df8 ville stadig give modstand feks. 25.-Df8 26.Dh4,Ta7 27.L*g6!,h*g6 28.Lf6 og mat i næste træk. Det er min opfattelse at man via k-skak oplever mere helstøbte partier. Dette parti er måske ikke det bedste til at belyse denne tankegang, da det var en fejl jeg vandt på, men man har ihvertfald større mulighed for at fordybe sig i flere facetter af hvert enkelt parti.

På trods af min lovprisning af k-skakken, synes jeg dog stadig at nærskak er den mest spændende form for skak, og læserne af vores kære klubblad bliver dog heller ikke skånet denne gang. Følgende parti blev spillet i sidste runde af Efterårs EMT'en. Min score var foreløbig 0/4, hvilket må betegnes som jævnt ringe. Parolen var altså at jeg intet havde at tabe. Det havde min modstander derimod, da han med remis ville slutte på 3½ point og dermed ville få 2.præmie, så på trods af at det var en klubkammerat var der fra min side blæst til angreb...

Hvid: Tommy Eriksen, 1529 (Dronningebondespil)

Sort: Bjarke Næskov-Lassen, 1398

1.d4.Sf6 2.Sf3.e6 3.Lg5.c5 4.c3.Le7 5.Sbd2! pointen er at lade sort slå på d4 hvorefter 6.S*d4 følger og på 6.-,e5 spilles Sf5 eller stærkere Sb5 fulgt af slag på f6.

5.-c*d 6.S'd.d5!? 7.Dc2.b6 her er flere muligheder for hvid feks. 8.e3,Lb7 9.Lb5+,Sbd7 10.Lc6,Tb8 eller hurtig gennemførelse af e4 for at fastholde mit udviklingsforspring, jeg vælger den aggressive plan med e4.

8.e4!-0-0! ikke slag på e4 feks. 8.-,d*e 9.S*e,S*S 10.L*L,D*L 11.D*S,Lb7 12.Lb5+ fulgt af De5 og lang rokade. Stillingen viser klart hvids udviklingsforspring. Tilbage til kampen...

9.Ld3.h6? en klar svækkelse, muligt er nu h4.

10.Lh4.S*e4 og sort tilbyder remis for anden gang, men skak skal der spilles...

11.L*e7.D*e7 12.S*S.d*S 13.L*e4.Lb7 14.0-0-0!.L*L nu skal der ikke byttes mere træ, da remis bliver mere sansynligt.

15.D*L.Sd7 16.Sc6!.Dg5+? et klart tempotabende træk, men forløsende måske...

17.f4.Sc5 18.Df3.Df6 19.h4!.Tfc8? en forsvarsbrik forlader sin bastion

20.Td6.a5 med remistilbud, hvilket må siges at være det bedste for sort, men jeg synes endnu der er nogle uafprøvede muligheder i stillingen.

21.g4!.Kf8! ; Kh8, Kh7, T*c6 taber materiale, og hvid truer med g5 fulgt af skak på e7.

22.g5.Df5 23.Te1,Sb7 da sort ikke må lukkes ind i stillingen feks. 23.Thd1,De4

24.D*D,S*D og fler afbytninger og stillingen udlignes.

24.Te5?.S*d6 interessant er Sd4 fulgt af slag på e6 med Td6. Hvid vælger om der skal byttes af men får jeg fordel...

25.T*f6.S'f6 26.g*h6.g*h6 27.Se5!.Ta7! da mat på f7 bliver muligt efter Db7.
28.Dd1.Ke7 29.Da4.Tb7 30.h5.Tc5 31.Da3.Ke8 32.Sg4.Ke7 dette bliver det sidste remistilbud, men denne gang er det dog mest sansynligt, medmindre jeg finder en måde at bryde ind i sorts "borg"...

33.Se5.Ke8 34.Da4+.Ke7 35.De4!.Tbc7 og hvid trænger ind i sorts stilling. Bønderne f7 og h6 begynder at blive svage.

36.Da8.Kd6?? 37.Dd8 og sort opgiver. Det er selvfølgelig ærgerligt med sådan en fejl, bedre havde været Sd3 men h6 falder og en ny dronning truer, men der er måske lidt modspil på dronningefløjen, det bliver op til læseren at vurdere disse muligheder.

Med denne ene gevinst begrænsede jeg ratingnedturen til "kun" at gælde 85 point, men bedre var at jeg genvandt noget af min selvtillid.

Som turneringsarrangør vil jeg samtidig benytte lejligheden til at ønske Michael Marshall tillykke med 1.præmien i øverste gruppe (mon ikke vi kunne se et par af partierne i det næste nummer, Mike?), og tillykke til Michael Beckman Nielsen med 2.præmien i nederste gruppe.

Oplæg til styrkeliste
for divisionsholdene

Referenten har 'opfundet' en metode til beregning af placeringerne på styrkelisten. Han må straks tilkendegive, at han hverken vil tage brodet ud af munden på spilleudvalget eller bringe dets evner i tvivl til sammensætning af holdene, men han finder, at metoden er interessant, og at den bør indgå i udvalgets overvejelser.

Da det praktisk er umuligt at indsamle rating-tallene for spillerne over et halvt år, er der defineret et pladsstyrketal $S(n) = 2360 - (n-1) \cdot 20 = 2380 - 20n$, hvor n er pladsnummeret med værdiintervallet (1|24) strækende sig fra 1. divisions plads 1 til 3. divisions plads 8.

Vore reserver får tildelt pladsnumrene $n = (25; 26; 27; \dots)$.

Ligheden mellem pladsstyrketallene og de ordinære rating-tal er tilstræbt for overskuelighedens og pædagogikkens skyld. Det nye pladsstyrketal defineres således af $S_2(n) = S_1(n) + 20 \cdot (P(n) - F(n))$, hvor $S_1(n)$ er det gamle styrketal, $P(n)$ er de opnåede points, og $F(n)$ er de forventede points.

$F(n)$ aflæses af rating-systemets forventede scorer på en sådan måde, at eksempelvis afbud på vore hold medfører oprykning af den respektive spiller til en modstander med et højere pladsstyrketal, så det forventede resultat bliver mindre end $\frac{1}{2}$. Derimod tages der ikke hensyn til eventuelle afbud hos vore modstandere.

Det bemærkes, at der er harmoni mellem pladsstyrketallenes differens og udviklingskoefficienten ved beregning af det nye pladsstyrketal; (begge har værdien 20.)

2. div. gr. 1, 1993-94:

n	Navn	$S_1(n)$	Roskilde	AS04	Næstved	SK 1934	K41 2	Helsingør	Øbro	$P(n)$	$F(n)$	$S_2(n)$
9	Peter Birk Petersen	2200	1	$\frac{1}{2}$	0	0	-	0	1	$2\frac{1}{2}$	42	2190
10	Bent Vestergaard	2180	$\frac{1}{2}$	1	1	0	$\frac{1}{2}$	$\frac{1}{2}$	0	$3\frac{1}{2}$	50	2181
11a	Kurt Klifoth, R	2160	-	-	-	-	$\frac{1}{2}$	$\frac{1}{2}$	$\frac{1}{2}$	1	50	2161
11b	Palle Henriksen	2160	1	$\frac{1}{2}$	$\frac{1}{2}$	-	$\frac{1}{2}$	$\frac{1}{2}$	$\frac{1}{2}$	$3\frac{1}{2}$	58	2169
12	Christian Kongsted	2140	$\frac{1}{2}$	$\frac{1}{2}$	0	$\frac{1}{2}$	-	1	-	$2\frac{1}{2}$	50	2141
13	Torben Kjeldsen	2120	$\frac{1}{2}$	1	$\frac{1}{2}$	$\frac{1}{2}$	$\frac{1}{2}$	$\frac{1}{2}$	1	$4\frac{1}{2}$	64	2141
14	Jens Haagen Hansen	2100	$\frac{1}{2}$	$\frac{1}{2}$	$\frac{1}{2}$	1	$\frac{1}{2}$	0	$\frac{1}{2}$	$3\frac{1}{2}$	50	2101
15	Lars Wass	2080	$\frac{1}{2}$	0	0	0	-	0	1	$1\frac{1}{2}$	25	2051
16	Lars Wass	2060	1	$\frac{1}{2}$	0	1	1	1	$\frac{1}{2}$	5	71	2092
25	Michael Marshall, R	1880	-	-	-	-	0	-	-	0	0	1875
26	Arne Jacobsen, R	1860	-	-	-	0	1	-	-	(3)	(75)	1893
I alt			$5\frac{1}{2}$	$4\frac{1}{2}$	$2\frac{1}{2}$	3	$4\frac{1}{2}$	$3\frac{1}{2}$	5	$28\frac{1}{2}$	51	

3. div. gr. 1, 1993-94:

n	Navn	S ₁ (n)	Hillered	Ballerup	Farum	LVS	BSF2	Tårnby	Vanløse	P(n)	P %	F(n)	S ₂ (n)
17	Per Frandsen	2040	$\frac{1}{2}$	0	0	$\frac{1}{2}$	0	0	0	1	14	3.50	1990
18	Morten Spøer	2020	0	1	$\frac{1}{2}$	0	0	0	-	$1\frac{1}{2}$	25	3.00	1990
19	Bjarne Jensen	2000	0	$\frac{1}{2}$	$\frac{1}{2}$	1	1	1	0	4	57	3.47	2011
20	Jens Kristian Sørensen	1980	$\frac{1}{2}$	0	$\frac{1}{2}$	$\frac{1}{2}$	$\frac{1}{2}$	$\frac{1}{2}$	$\frac{1}{2}$	3	43	3.47	1971
21	Jesper Kristiansen	1960	1	1	1	0	1	1	1	6	86	3.47	2011
22	Gert Werner	1940	$\frac{1}{2}$	1	0	0	$\frac{1}{2}$	0	0	2	29	3.47	1911
23	Jørgen Haagen Hansen	1920	0	$\frac{1}{2}$	0	1	1	$\frac{1}{2}$	$\frac{1}{2}$	$3\frac{1}{2}$	50	3.47	1921
24	Gunnar Øe	1900	1	$\frac{1}{2}$	-	-	0	$\frac{1}{2}$	0	2	40	2.47	1891
26	Arne Jacobsen, R	1860	-	-	1	-	-	-	1	(3)	(75)	1.36	1893
27	Christian Strachan, R	1840	-	-	-	1	-	-	-	1	100	0.42	1851
I alt			$3\frac{1}{2}$	$4\frac{1}{2}$	$3\frac{1}{2}$	4	4	$3\frac{1}{2}$	3	26	46		

Følges beregningerne af de nye pladsstyrketal stringent, så fås følgende styrkeliste:

2. div. gr. 1, 1994-95:

n	Navn	S ₄ ¹ (n)	S ₄ (n)
9	Peter Birk Petersen	2190	2200
10	Bent Vestergaard	2181	2180
11a	Palle Henriksen	2169	2160
11b	Kurt Klifoth, R	2161	2160
12	Christian Kongsted	2141	2140
13	Torben Kjeldsen	2141	2120
14	Jens Haagen Hansen	2101	2100
15	Finn Bonnez	2092	2080
16	Lars Wass	2051	2060

3. div. gr. 1, 1994-95:

n	Navn	S ₄ ¹ (n)	S ₄ (n)
17	Bjarne Jensen	2011	2040
18	Jesper Kristiansen	2011	2020
19	Per Frandsen	1990	2000
20	Morten Spøer	1990	1980
21	Jens Kristian Sørensen	1971	1960
22	Jørgen Haagen Hansen	1921	1940
23	Gert Werner	1911	1920
24	Arne Jacobsen	1893	1900

Reserver, 1994-95:

n	Navn	S ₄ ¹ (n)	S ₄ (n)
25	Gunnar Øe	1891	1880
26	Michael Marshall	1875	1860
27	Christian Strachan	1851	1840

Referenten

- nyt om Morten Spøer...

Når bortses fra vor deltagelse i arrangementet af DM 91 har vi ikke afholdt en koordineret siden 1981-82, hvor det foregik i kælderen på Halbjørnsvej, under en danseskole med meget energiske og - som det forekom - meget overvægtige elever. Det var spillerne næppe tilfredse med og vi har ikke forsøgt os siden. Men da Jan Langkilde og jeg havde taget den teoretiske del af turneringslederuddannelsen, besluttede vi at prøve igen for at få praktikken, samtidig med at medlemmerne og andre kunne få gang i brikkerne efter sommerferien.

Vore lokaler er jo ikke de største, så vi lånte nabohuset Frødings Alle 8 af kommunen, hvilket også viste sig at være nødvendigt: der var ikke andre turneringer i nærheden i week-enden 2-4.sept. og vi modtog 34 tilmeldinger, der i programmet, som Steen Erhard havde lavet, blev inddelt i 4 alle mod alle grupper og 1 Monradgruppe.

Vi blev nu kun 33 pga en udeblivelse og da der også var et par sidste øjeblikks afbud, måtte jeg selv træde til som spiller; men det gjorde nu ikke noget, da Langkilde med sikkert overblik og Leif som medhjælper styrede turneringen, mens Poul Steens Gitte ydede en stor indsats i kantinen og sørgede for mad og drikke - uden hvilke helten som bekendt ikke dur - til alle. Så vidt jeg kunne skønne var

der tilfredshed, selv om spilleforholdene i nr.8, hvor jeg sad, ikke var ideelle, men knirkende og smækkende døre, summende lysstofrør og toiletstøj slipper man sjældent for. At vi gav mere end 100% af indskudet tilbage som præmier har der vel også været tilfredshed med, lige som det var et hyggeligt indslag i miljøet at den polske IM'er og handelsmand Jan Adamski deltog og opslugt sit skakbogsalg.

MESTERKLASSEN
GRUPPE 2

NR	NAVN	KLUB	RATING
1	Niels Kirkegaard	ØBRO	1889
2	David Bekker-Jensen	BSF	1981
3	Morten Spøer	KS	1947
4	Lars Nilsson	Hillerød	2001
5	Simon Bekker-Jensen	BSF	1973
6	Erol Antreasyan	AS04	1942

1	2	3	4	5	pts.	plc	Ny rat
- 6	- 2	3 -	- 4	5 -	0		1889
½ 5	1	½ 6	½ 3	4 1	3½	1-2	1993
1 4	5 1	1 1	2 ½	0 6	3½	1-2	1967
3 0	6 1	0 5	2 1	0 2	2		1966
2 ½	0 3	4 1	6 ½	1 1	3		1972
1 1	0 4	2 ½	½ 5	3 1	3		1948

Hvid: Spøer, Morten

Sort: Nilsson, Lars

Sted: Odysseus EMT 1994

1.e2-e4 c7-c5 2.Sb1-c3 Sb8-c6 3.f2-f4 d7-d6 4.Sg1-f3 Sg8-f6
 5.Lf1-c4 e7-e6 6.O-O a7-a6 7.d2-d3 b7-b5 8.Lc4-b3 Lc8-b7
 9.f4-f5 e6xf5 10.Sf3-g5 Sc6-e5 11.Tf1xf5 c5-c4 12.d3xc4 Dd8-b6+
 13.Kg1-h1 Se5xc4 14.Lb3xc4 b5xc4 15.e4-e5 Db6-c6 16.Dd1-e2
 d6xe5 17.Tf5xe5 Ke8-d7 18.Sg5xf7 Lf8-d6 19.Sf7xd6 Dc6xd6
 20.Lc1-f4 Dd6-c6 21.Te5-e7 Kd7-c8 22.Te7-c7 Dc6xc7 23.Lf4xc7
 Kc8xc7 24.De2-e7 Kc7-b6 25.Sc3-a4 Kb6-a7 26.De7-c5 Ka7-b8
 27.Dc5-d6 Kb8-a7 28.Dd6-b6 1-0

Praktiske oplysninger:

KS klublokaler:

Charlotte Muncksvej 30, kld.

2400 Kbh. NV

Åbent mandag og onsdag, kl. 19.30
undtagen helligdage

Formand:

Thomas Varming

Henriettevej 6, 2.th.

2920 Charlottenlund, 31634149

Kasserer:

Finn Bonnez

Mariendalsvej 48B

2000 Frederiksberg, 31874591

Giro: 2063506

Turneringer:

Tommy Eriksen

Thorsgade 58, 3.th.

2200 Kbh. N, 31838478

Redaktion:

Paul Bridgwater

Rolfsvej 11, st. th.

2000 Frederiksberg, 31196327

Støtteforeningen:

Formand: Peter Birk Petersen

Gjøltingsvej 15, 2. sal

2900 Hellerup

Giro betales til kasseren Paul

Bridgwater

(Se adressen under redaktion),

Gironummer: 717-3563

KS Kalender

Mandag d. 24/10:	19-24, 6. runde af KS Efterårs EMT
Onsdag d. 26/10:	19-24, 7. runde af KS Efterårs EMT sidste tilmelding til Storm EMT.
Mandag d. 31/10:	19-24, 1. runde af KS Storm EMT
Onsdag d. 2/11:	20, Videoaften med Kasparov og Short
Søndag d. 6/11:	12-18, Divisionsturnering, 1. runde 1
Mandag d. 7/11:	19.30, Klubaften
Onsdag d. 9/11:	19.30, Klubaften
Mandag d. 14/11:	19-24, 2. runde af KS Storm EMT
Onsdag d. 16/11:	19.30, VINTERTURNERING 1. runde
Søndag d. 20/11:	12-18, Divisionsturnering 2. runde
Mandag d. 21/11:	19.30, Klubaften
Onsdag d. 23/11:	19.30, Klubaften
Mandag d. 28/11:	19-24, 3. runde af KS Storm EMT
Onsdag d. 30/11:	19.30, VINTERTURNERING 2. runde
Mandag d. 5/12:	19-24, 4. runde af KS Storm EMT
Onsdag d. 7/12:	19.30, VINTERTURNERING 3. runde
Søndag d. 11/12:	12-18, Divisionsturneringen, 3. runde
Mandag d. 12/12:	19-24, 5. runde af KS Storm EMT
Onsdag d. 14/12:	19.30, Klubaften
Mandag d. 19/12:	19.30, Klubaften
Onsdag d. 21/12:	19.30, Juleafslutning
Søndag d. 15/1:	12-18, Divisionsturneringen, 4. runde.

Gaflen 94-6

Medlemsblad for Københavns Skakforening

Vinterturneringen 1994-95

Der er 7 spillere med i vinterturneringen: Deltagerne er: Inger Møller, Benjamin Bødtker, Tommy Eriksen, Michael Marshall, Finn Bonnez, Olav Kallenbach og Michael B. Nielsen.

Spillerne har nu spillet 3-4 runder, og Finn Bonnez er fortsat favorit efter kun at have afgivet et halvt point til Tommy Eriksen, der måtte ned mod Olav Kallenbach. Benjamin ligger lunt i svinget med 2 point. Oprindeligt var Samir Youssef også deltager, dog måtte han desværre trække sig. Det forhindrede ham ikke i at gå til den i denne kongegambit mod Olav Kallenbach, hvor parterne ingen hævninger har i jagten på hinandens konger.

Hvid: Samir Youssef
Sort: Olav Kallenbach

1. e4, e5
2. f4, exf4
3. Sf3, g5
4. Lc4, Sc6
5. d3?!

...lidt passivt, 5. d4 eller 5.o-o virker mere konsekvent.

5. -, d6
6. c3?!

...igen noget nølende,
6. -, Le6?

...lige friskt nok, som man kan se af fortsættelsen, 6. -, Sh6, 6.-, Le7, eller 6. -, Lg7 var der vel ikke noget i vejen med.

7. Lxe6, fxe6

8. Db3, Kd7

kongen står egentlig forbavsende sikkert her i midten

9. Sa3, g4

10. Sd4, Sxd4

11. cxd4, Dh4+

12. g3, fxg3

13. Db5+, Kc8

14. Lg5, g2+!

15. Ke2, Dh5

der truer mat med De8

16. Thc1, g3+

17. Kd2, gxh2

18. Txc7+!?,

...nu eller aldrig!

18. -, Kxc7

19. Ld8+

...virker ikke, men 19. Tc1+, Kb8 20.

Dd7 taber også efter 20. -, Dxc7+ efterfulgt af Dxc1.

19. -, Kxd8

20. Dxc7, g1D

21. Df7, Lh6

22. Kc3, Tc8+

23. Kb3, Dxa1

24. Sc4, Dd1+

25. Ka3, Dxd3+

26. Ka4, Txc4+

27. b4, Dc2+

28. Ka5, Dxa2

29. Kb5

og hvid opgiver, der er mat med

29. -, Da6

Juleafslutning

Juleafslutningen forløb på traditionel vis med Inger's formidable hjemmebag, julesange og holdlyn. For ikke at glemme gløggen. Som noget nyt havde Michael Marshall juleopgaver med i sækken. Holdkaptajnerne Benjamin Bødtker og Finn Bonnez valgte hver deres opgaveknuserhold.

Benjamins hold, bestående af Benjamin Bødtker, René Rode, Olav Kallenbach, Jesper Wiin Jensen, Ulrik Drejer og Anders Båy løb med sejren, selvom der var én opgave som begge hold måtte opgive ævret overfor.

Inger har leveret følgende artikel om turen hjem fra juleafslutningen...

En Sen Nattetime på Stationen

Efter juleafslutningen, hvor jeg havde drukket 2 glas gløgg med et stænk snaps i, kører jeg hjem kl. 21.30. Jeg hører et udrykningssignal komme nærmere, reagerer ikke, så kom det skarpe lys, og på Hulgårdsvej må jeg stoppe for slikkepinden. Et par meget unge civile betjente spørger om kørekortet, det lå derhjemme i en anden taske - og hvad med lyset, nå ja, det havde jeg glemt at tænde. De kalder en anden politibil med alkometer, jeg puster og puster, men åbenbart ikke nok: "De er anholdt, vi må have en blodprøve". På station 3, Bellahøj, bliver min taske endevendt, jeg bad ham lade være med at rode i den, så skulle jeg

tage halskæden af, jeg gjorde opmærksom på at den kunne jeg ikke hænge mig i.

Herefter blev jeg gelejdet ind i detentionslokalet, dette nægtede jeg da jeg lider af klaustrofobi, fik så lov til at sidde på gangen, under overvågning. Efter to timers venten kommer en tilkaldt læge, tager blodprøve, vægt og mål; idiotisk tænkte jeg, men det er åbenbart proceduren. Får at vide at nu er jeg løsladt, bliver kørt hjem af to betjente, da de skulle have mit kørekort.

Dagen efter bliver jeg ringet op, og en nu venlig stemme oplyser mig om, at de glemmer det med lyset og kørekortet, men sigtelsen for spiritus kørsel opretholdes. Så nu afventer jeg en evt. spiritus promille og bøde, og kører naturligvis aldrig bil mere efter indtagelsen af 2 glas gløgg.

Godt nytår!

Inger

Nyt fra formanden

Tilbage fra Genevé og forskning med frøæg og lignende ønsker formanden alle medlemmerne et godt nytår.

Formanden har ikke helt ligget på den lade side hvad skakken angår. To simultanpartier er det blevet til, mod en hollænder ved navn Rob Hooft Van Huisdoinck (blandt venner kaldt Rob) - I princippet vandt formanden begge partier.... de vises i næste nummer.

2.-HOLDET

3. division gruppe 1

Sæson 1994 - 95

Som holdkaptajnen antydede, i et brev af 23. oktober 1994 til holdet, blev der vendt op og ned på holdopstillingen med indskudte reserver og nye spillere. 3 mand i alt fra 1.- og 2.-holdet er indtil videre blevet passive, hvilket har medført, at vor første mand er afgivet til 1.-holdet, og at 2 nye folk er tilmeldt på vort 7. og 8. bræt. Holdkaptajnen mente, over for Referenten, at holdet nu var blevet svækket, men resultaterne opgjort efter 3. runde har vist det modsatte! Vi har foreløbig scoret 47.9 % imod sidste sæsons 46.4 %. Det skyldes først og fremmest, at de 3 nederste spillere og 2 reserver har scoret 50 % eller mere. Vi har altså en god bredde og opsatte reserver, der har lyst til at vise sit værd.

1. runde: Ballerup 1 - KS 2, 3½ - 4½, 06.11.

Efter flere år med tydelig respekt for Ballerup har vi vendt bøtten og nederlagene til sejr i de 2 sidste sæsoner. Ballerup er ikke kommet sig over tabet af Michael Longfors, som er blevet 'indvandrer' i Polen, idet holdet sandsynligvis ikke har samme gode bredde som KS. Retfærdigvis må det siges, at vi denne gang både var heldige og uheldige.

2. runde: KS 2 - Hillerød 1, 3 - 5, 20.11.

Vi har kun mødt Hillerød 2 gange og tabt begge match'er, men det skulle vi ikke have gjort. Vor 8. mand skulle have vundet i stedet for at tabe mod den drevne K-skak-spiller Aksel Ros. Michael Marshall rehabiliterede sig gevaldigt i et nyt slutspil i 3. runde!. Gert Werner scorede, som den eneste på holdet, sit 2. point, men kampgejsten var heldigvis større end de spillemæssige kvaliteter.

3. runde: Føroyar 1 - KS 2, 4 - 4, 11.12.

Referenten glædede sig over de særdeles gode spilleforhold. Hvert par fik tildelt et stort skrivebord og 2 stole med fint, blåt betræk. Nøjagtig de samme faciliteter har Referenten hjemme, når han skal beskrive vort holds gøren. Øl, småkager, vingummi, m.v. var gratis, men kaffen skulle vi betale for. Referenten blev enig med Michael Marshall om, at det skyldtes værternes kultur. Desuden er der åbenbart indført totalt eller begrænset rygeforbud i divisionsskak; her blev det med store bogstaver på en tavle bekendtgjort, at forbudet var ophævet efter kl. 15. Hjemmeholdet, med den halsbrækkende, oldnordiske stavemåde i sit klubnavn, vovede at stille op med 2 reserver mod vor ene, som i 11. time var indkaldt af kassereren. (Denne kom så for sent til 1.-holdets match, men alt blev ham tilgivet, fordi han selv og reserven vandt!) På 1. bræt kæmpede Jesper Kristiansen sig gennem et tidnøddrama på afgrundens rand efter Rani Nolsøe's offerspil mod den hvide kongestilling. Med åbent visir og oprejst pande havde Jesper ofret en springer, men overså derefter, at den sorte dronning kunne vindes. Hvid opgav derfor gevinststillingen. På 2. bræt kunne Morten Spøer i hvert fald have fået remis til slut. Det er åbenbart hårdt at spille på de øverste brætter, hvilket hvert eneste år måtte sandes. For en gangs skyld spillede Gert

Werner åbningen skarpt og samtidig fortræffelig, og han stod soleklart til gevinst efter 12 træk. Han troede derefter, at tankevirksomheden kunne fortsættes i et lavere gear, men han måtte duknakket tilbyde remis i sit 27. træk med en ubrugelig merbonde. Vi skulle således have vundet 6 - 2 medførende en 3.-plads i gruppen.

Stilling og holdresultater efter 3. runde:

	1	2	3	4	5	6	7	8	pts	mp
1. Lyngby-Virum 1	-	-	-	-	-	4	6	4½	14½	5
2. Hillerød 1	-	-	4½	4½	5	-	-	-	14	6
3. Frederiksberg 2	-	3½	-	-	-	-	4	6	13½	3
4. Føroyar 1	-	3½	-	-	4	4½	-	-	12	3
5. KS 2	-	3	-	4	-	4½	-	-	11½	3
6. Ballerup 1	4	-	-	3½	3½	-	-	-	11	1
7. K41 2	2	-	4	-	-	-	-	4½	10½	3
8. Øbro 2	3½	-	2	-	-	-	3½	-	9	0

KS 2 (5) mod:

	6	2*	4	7	8*	1*	3	pts
1 Jesper Kristiansen	½*	0	0*					½
2 Bjarne Jensen (R)	-	-	-					-
3 Morten Spøer	0	0*	0					0
4 Jens Kr. Sørensen	½*	1	½*					2
5 Lars Wass (R)	-	-	-					-
6 Gert Werner	1	1*	½					2½
7 Jørgen Haagen Hansen	-	½	0*					½
8 Gunnar Øe	0*	½*	1					1½
9 Sorin Anders. Daescu	1	0	-					1½
10 Chr. Strachan (R)	½*	-	-					½
11 Michael Marshall	1	0*	1*					2
12 B. Næsker-Lassen (R)	-	-	1					1

(0 på KS 1)

K41 2 (7) mod:

	3	1*	8	5*	2	6*	4	pts
1 Peter Larsen	0*	1	½*					1½
2 Mikael Bjertrup	½	0*	0					½
3 Esben Lund	1*	½	1*					2½
4 Beatrix Mortensen	0	½*	-					½
5 Søren Uhde Madsen	1*	0	0					1
6 Henning B. Sørensen	0	0*	1*					1
7 Kurt Hollesen (R)	-	-	½					½
8 Hugo Petersen	1*	0	1*					2
9 Klaus Hestehauge (R)	½	0*	-					½
10 Martin Jensen (R)	-	-	½					½

Øbro 2 (8) mod:

	1	3*	7*	4*	5	2	6*	pts
1 Kenneth Varberg	-	-	-					(1½/2) (På Øbro 1)
2 Thomas Holm	0*	0	½					½
3 Robin Engelhardt	1	0*	1*					2
4 Paul Erik Brøndal	0*	0	0					0
5 Carsten Ertbjerg	0	0*	1*					1
6 Max Hansen	0*	1	0					1
7 Martin Gormsen	½	0*	½*					1
8 Niels Kirkgaard	-	-	-					-
9 Keld Pedersen (R)	1*	-	-					1
10 Rasmus Damm (R)	1	½	-					1½
11 Peter Skovgaard (R)	-	½*	0					½
12 Antti-Pekka Jauko (R)	-	-	½*					½

3. holdet

Efter 3 runder i holdturneringen ligger 3. holdet midt i feltet. Vi kom lidt skidt fra start med 3 1/2 point mod ASO4 V.

1. Eigil Johansen - Paul Bridgwater: 1/2- 1/2
2. Thomas Christensen - U. Drejer: 0-1
3. Åge Christensen - Benjamin Bødtker: 0-1
4. Freddie Schedig - Samir Youssef 1-0
5. Preben L. Madsen - Tommy Eriksen 0-1
6. Frank Sørensen - Olav Kallenbach 1-0
7. Keld Jensen - Inger Møller 1-0
8. Mikkel T. Rygård - Michael B. Nielsen 1-0

I alt 4 1/2 - 3 1/2

Ulrik leverede dog en god indsats mod Thomas Christensen, og Benjamin havde et smukt dronningoffer i partiet mod Aage Christensen

Hvid: Thomas Christensen

Sort: Ulrik Drejer

1. d4, d5
2. c4, e6
3. Sc3, Sf6
4. Lg5, Le7
5. Sf3, o-o
6. e3, h6
7. Lh4, b6...

Tartakower-forsvaret i dronninggambit; efter min opfattelse den mest bekvemme opstilling inden for denne åbning.

8. cxd5, Sxd5
9. Lxe7, Dxe7
10. Ld3

Her anbefaler teorien 10. Sxd5, efter exd5 står den sorte løber dårligt på b7 og går som regel til e6.

10. -, Lb7
11. o-o, Sbd7

12. a3(?)

Spild af tid, jeg havde ikke tænkt mig at spille Sb4. Hvis hvid frygter dette er 12. Tc1 efterfulgt af Lb1 bedre.

12. -, c5

13. Tc1, cxd4

14. Sxd4?

Giver sort godt spil i centrum. Bedre exd4, ganske vist med en svag d4-bonde, men til gengæld med en vis terrænovervægt.

14. -, Dg5(?)

et fidustræk, Sc5 er bedre.

15. Sf3, Dh5?

her burde jeg have indrømmet fejltagelsen og spillet Df6 eller De7.

16. Le2?

efter 16. Se4! har hvid fordel, nu kommer dronningen pludselig alligevel til sin ret.

16. -, S7f6

17. Sd4, Dg6

18. Lf3, Tfd8

19. De2?

der var vel ikke noget afgørende for sort, men nu begynder det at gå én vej 19. -, e5!

20. Sxd5, Sxd5

21. Sb3, a5(!)

22. Dc2, Dg5!

nu er Dg5 pludselig stærkt

23. Tfd1?

taber partiet, nu fik jeg lov til at slutte kombinatorisk af:

23. -, Sxe3!

24. Txd8!, Txd8

25. De2, Sxg2!

26. Kh1, Sf4

27. De3, Td3

28. opgivet...

FRANSK PARTI,

spillet den 7. november 1994 i
holdkampen KS III - AS 04 V

Hvid: Benjamin Bødtker, 1591

Sort: Åge Christensen, 1615

1. e2-e4 e7-e6

2. d2-d4 d7-d5

3. Sb1-d2 d5xe4

4. Sd2xe4 Sf6,

spilleligt, men bedre er

4.-, Sb8-d7.

5. Se4xf6 Dd8xf6,

5.-, g7xf6 er bedre, da dro-
ningen står dårligt på f6.

6. Sg1-f3, h7-h6,

Hvid truer med at spille

Lc1-g5 efterfulgt af Lf1-d3.

7. Lf1-c4 Sb8-d7

8. 0-0 Lf8-d6

9. Tf1-e1 0-0

10. Dd1-e2 Ta8-b8,

sort burde i stedet ud-
vikle sine brikker.

11. Lc1-d2 c7-c5

12. Ld2-c3 Df6-d8

13. Ta1-d1 Dd8-c7

14. d4-d5 e6-e5?,

der er ingen grund til
ikke at spille 14.-, e6xd5
og undgå bondetab.

15. Sf3xe5 Tf8-e8

16. f2-f4 f7-f6

17. De2-h5 Te8-e7

18. Se5-g6,

En anden lovende fortsæt-
se er 18. Se5-c6.

18... Te7xe1

19. Td1xe1 Sd7-f8

20. Sg6-e7+!,

Springeren kan selvfølgelig ikke
slås p.g.a. 21. d5-d6+.

21... Kg8-h8

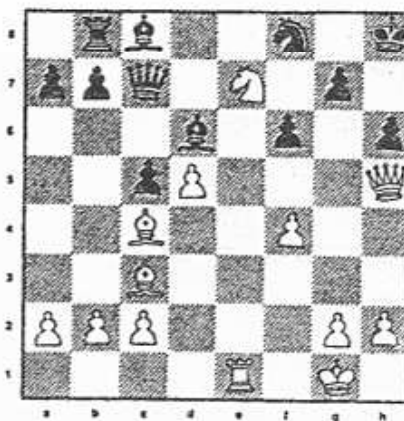

22. Dh5xh6+!!,

Vinder forceret. 22. Dh5-f7 ville
derimod ikke være afgørende, da
sort kan forsvare sig med 22.-,
Lc8-e6.

22... g7xh6

Efter dette træk bliver sort
straks mat. 22.-, Sf8-h7 besvares
med 23. Se7-g6+, Kh8-g8, 24. Te1-
e8+, Kg8-f7 (hvis 24.-, Sg7-f8, så
25. Te1xe8+, Ld6xe8, 26. d6-d7+,
Dc7-f7, 27. Dh6-h8 mat). 25.
Dh6xh7, Kf7xe8, 26. Dh7-g8+, Ke8-d7,
27. Lc4-d5+ med dronningegevinst.

23. Lc3xf6+ Kh8-h7

24. Lc4-d3+ Opgivet

(noter Benjamin Bødtker)

2. runde spillede KS III mod Gladsaxe II på hjemmebane. Det blev 4-4, og referenten husker ikke meget fra aftenen, bortset fra at han tabte, og det var så stort et chok at alle bladsmøreforpligtelser blev visket rent fra den indre tavle.

3. runde spillede vi mod Rødovre på udebane. K.S.Us formand Einer Andersen var kampleder, og var venlig nok til at starte kampen 5 minutter over halv, da kun to fra KS's hold var fremmødt ved spilletidspunktets start, kl. 19.30. Lidt pinligt for holdkaptajnen, og meget slapt af holdet. Men alle dukkede op i løbet af en halv time. Holdet var forstærket med Kurt Klifoth, som gjorde kort proces mod Bjørn Enemark, før han tog videre for at spille volleyball. Undertegnet spillede mod Rune Skov, der vandt en bonde i åbningen, men kom til at stå så skidt, at der næsten kunne være tale om en gambit. Ulrik spillede mod Kageklubbens gamle 1. bræt: Lars Zwisler, og efter et parti hvor han stod i underkanten, hev han remisen hjem. Samir og Olav Kallenbach vandt også, og selvom Anders og Michael B. Nielsen tabte, var sejren allerede hjemme før aftenens gyser: Kuhlman - Høybye var forbi. Henrik havde hvid i en uligefarvet løberslutspil, og ofrede (vist nok ukorrekt) en springer for at bryde igennem. Begge parter kommer i tidnød, men Henrik bevarer overblikket, og får sine bønder ned til dameforvandling. Der blev kæmpet helt til det sidste, og vi gik glip af den sidste bus hjem. (Det hjalp heller ikke meget at vi stod og ventede i den forkerte side af vejen). Berusede af sejren på 5 1/2 -

2 1/2, flottede vi os med en taxa ind til byen.

Rødovre - KSIII

- | | |
|---------------------------------------|-----------|
| 1. Bjørn Enemark - Kurt Klifoth | 0-1 |
| 2. Rune Skov Hansen - Paul Bridgwater | 0-1 |
| 3. Lars Z. Jensen - Ulrik Drejer | 1/2 - 1/2 |
| 4. Jens Bager - Samir Youssef | 0-1 |
| 5. Per Kuhlman - Henrik Høybye | 0-1 |
| 6. Tommy Lundsteen - O. Kallenbach | 0-1 |
| 7. Shi-Shin-Leu - Anders E. Nielsen | 1-0 |
| 8. Jakob Enemark - Michael B. Nielsen | 1-0 |

I alt

2 1/2 - 5 1/2

Olav spillede følgende parti imod Tommy Lundsteen:

Hvid: Tommy Lundsteen

Sort: Olav Kallenbach

1. e4, c5
 2. Sf3, d6
 3. d4, cxd
 4. Sxd4, Sf6
 5. Sc3, Sc6
 6. Lb5, Ld7
 7. o-o, e6
 8. Lg5, Le7
 9. f4, a6
- ...her var 9.- Db6 måske godt, 10. Lxc6, Lxc6 11. e5, dxe5 12. fxe5, o-o-o! ser for eksempel godt ud.
10. Lxc6, bxc6
 11. e5, Sd5
 12. Lxe7,
 - ...12. Sxd5, cxd5 13. exd6, Lxg5 14. fxg5, Dxc5 giver godt spil for sort.
 12. -, Dxe7
 13. exd6, Dxd6
 14. Se4, Db4
 15. Dd3, o-o
 16. a3, Db6

17. Kh1, c5
18. Se2, Tfd8
19. c4, Se7
20. Sg5, Sg6
21. h4, Dxb2
22. Tfb1, Df6
23. Dg3, Lc6
24. h5, Se7
25. Td1, h6
26. Sf3, Db2
27. Df2, Txd1
28. Txd1, Dxa3
29. Se5, Da5
30. Dh4, Dc7
31. Sg3, Td8
32. Txd8, Dxd8
33. f5, Dd2
34. Sxc6, Sxc6
35. f6, gxf6

1. holdet i 2. division

1. runde:

Vi lagde mod sædvane stærkt ud med 5-3 mod Næstved. Kampen var også usædvanlig ved at der ingen remis var.

Næstved - KS

1. Mikkel Antonsen - Peter Birk	0-1
2. Neils Linde Olsen - Palle Henriksen	0-1
3. Torben Kjeldsen - Per A. Rasmussen	0-1
4. Steintor Rasmussen - Jens Haagen Hansen	1-0
5. Michael Taarnkvist - Søren J. Hansen	0-1
6. Flemming Preuss - Finn Bonnez	1-0
7. Henrik Frederiksen - Per Frandsen	0-1
8. Anders Arnkilde - Jørgen Haagen Hansen	1-0

I alt	3-5

Vi havde altså afbud fra Bent Vestergaard, men Peter, Palle, Torben, Søren og Per spillede fint, medens Jens, Finn og Jørgen blev spillet

36. Se4, Dd4
 37. Sxf6, Kh8
 38. Se4, De5
 39. Sf6, a5
 40. Df2, a4
 41. Sd7, Dxb5+
 42. Kg1, Dd1
 43. Df1, Dxd7
 44. Df6+, Kh7
 45. Dh8 og hvid opgiver
- 0-1

Vi ligger nu få point efter de førende i en ret lige gruppe, så vi har muligheder for oprykning endnu, selvom det ikke forekommer alt for sandsynligt.

Paul Bridgwater

1. holdet i 2. division

overbevisende ned. Rundens bedste parti var Peters mod Mikkel Antonsen:

Hvid: Peter Birk Petersen
Sort: Mikkel Antonsen

1. e4, e6
2. d3, d5
3. Sbd2, c5
4. g3, Ld6
5. Lg2, Sge7
6. f4, b5
7. Sgf3, Sbc6
8. o-o, Db6
9. Kh1, Lb7
10. De2, o-o
11. c3, Lc7
12. Sb3, Sa5
13. Sxa5, Dxa5
14. Sg5, h6
15. Sh3, Tae8

16. Le3, b4
 17. f5, exf5
 18. exf5, f6
 19. Tae1, bxc3
 20. bxc3, d4
 21. Lxb7, dxe3
 22. Dxe3, Dxc3
 23. De6+, Kh7
 24. Dd7, Le5
 25. Sf4, Dd4
 26. Db5, Lxf4
 27. Txf4, Sd5
 28. Txd4, Txe1+
 29. Kg2, cxd4
 30. Lxd5, Tc8
 31. Lc4, Te2+
 32. Kh3, opg.
- 1 - 0

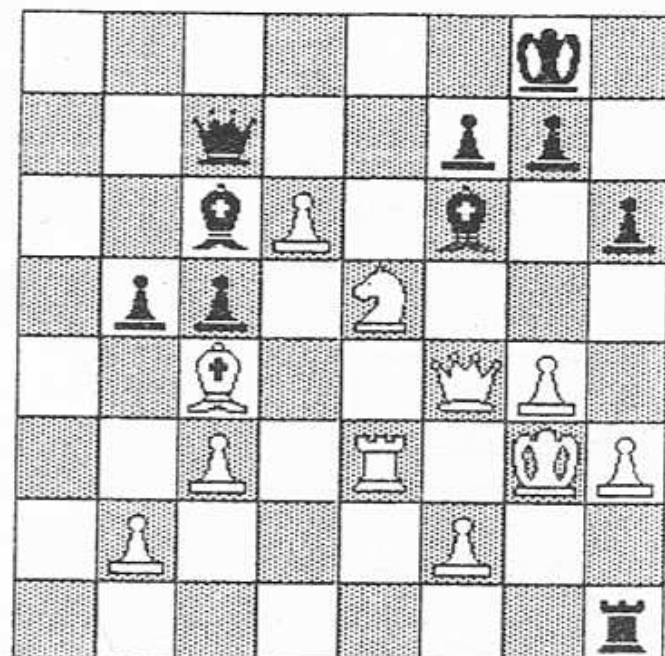

Søren Hansen - Jens Hansen
Sort trækker og vinder

Sort spillede 30.-, Tg1+ 31. Kh2, Th1+ 32. Kg3, Tg1+ 33. Kh2, Th1+ o.s.v. med remis. Hvis sort havde spillet 30.-, Lh4+ havde han vundet med et flot magnetoffer: 31. Kxh4, g5+! Søren påviste selv trækket efter partiet! Vi havde afbud fra Torben Kjeldsen, men Kurt Klifoth er jo altid en god reserve, når han ellers er til rådighed.

3. runde:

Mod Helsingør er foreløbig kun spillet 7 partier. Peters parti mod Sune Berg Hansen er udsat på grund af Sunes deltagelse på Olympiade holdet i Moskva. Vi har sikret et godt udgangspunkt inden dette parti spilles søndag d. 8/1-95; kl. 12 hos os selv. Vi fører nemlig 4-3.

Enkeltresultaterne var:

Helsingør - KS

1. Sune Berg Hansen - Peter Birk-Petersen udsat
2. Bent Vestergaard - Henrik Holmsgaard 1/2-1/2
3. Palle Henriksen - Ole Larsen 1/2-1/2

2. runde

I denne runde spillede vi mere som vi plejer, og det blev en vigtig sejr mod altid vanskelige Roskilde med 4 1/2 - 3 1/2. Enkeltresultaterne var:

- | | |
|--|---------|
| 1. Peter Birk Petersen - Henrik Mølvig | 1/2-1/2 |
| 2. Bent Vestergaard - Åge Sinkbæk | 1/2-1/2 |
| 3. Kurt Klifoth (R) - Anders Marcussen | 1/2-1/2 |
| 4. Palle Henriksen - Jørgen L. Nielsen | 1/2-1/2 |
| 5. Jens Haagen Hansen - Gert Asmund | 1-0 |
| 6. Søren Jesper Hansen - Jens Hansen | 1/2-1/2 |
| 7. Finn Bonnez - Jens Erik Hald | 1/2-1/2 |
| 8. Per Frandsen - Preben Løvgren | 1/2-1/2 |

I alt: 4 1/2-3 1/2

Jeg vandt, selvom jeg overså en mat i 3 træk. Da jeg imidlertid fandt en i 7 træk, gjorde det ikke så meget. Søren var rundens heldigste mand, da hans modstander lavde trækgentagelse i følgende stilling:

4. Torben Kjeldsen - Michael Jørgensen	1/2-1/2
5. Jens Haagen Hansen - Ib Jensen	1/2-1/2
6. Soren J. Hansen - Henrik Mortensen	1/2-1/2
7. Finn Bonnez - Åge Petersen	1-0
8. Per Frandsen - Erik Nicolaisen	1/2-1/2

Efter at Finn havde tabt en bonde (eller måske ofret) spillede hans modstander noget letsindigt og efter 39 træk fremkom følgende stilling:

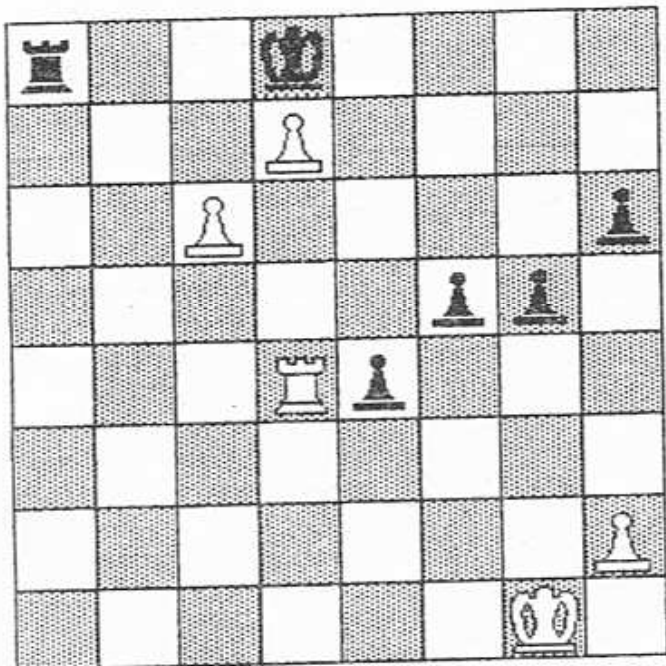

Finn Bonnez - Jens Erik Hald
Hvid trækker

Finn spillede stærkt 40. Td6!. Sort prøvede: 40.-, f4 41. Txh6, Kc7 42. Te6, e3 43. Te8, Td8 44 .h3!, f3 45. Kf1, opgivet. Sort må selv spille bønderne frem til spisning, da han hverken kan trække kongen eller tårnet. Et meget interessant slutspil. Jeg ved ikke om sort kunne holde remis, men Finn spillede meget smukt. Stillingen i divisionen er d. 1/1-95 følgende:

Klub	Point	Matchpoint
1. Brønshøj	14	5
2. KS	13 1/2 (1 udsat)	5 (el. 6)
3. Næstved	12	2
4. Helsingør	11 1/2 (1 udsat)	3 (el 4)
5. Roskilde	11 1/2	2

6. Tårnby	9	1
7. ASO4	8 (8 udsatte)	2
8. Øbro	7 1/2 (8 udsatte)	1

Stillingen er noget uklar på grund af de udsatte partier, men det skal gå mærkeligt til, hvis Peter Birk ikke kan bringe os i spidsen med en remis i det udsatte parit. Men det er en hård modstander! 4 runde spilles 15/1-94. For vores vedkommende ude mod ASO4 Jens Haagen Hansen

Nye Skakdiagrammer

I sidste øjeblik før bladet røg afsted til trykningen var redaktøren afsted til Skakhuset i Skindergade efter skakdiagrammer. Det førte de ikke, fik jeg at vide af den computerspillende ekspedient, og de havde ikke haft dem i årevis. Derefter brugte jeg en aften på at designe bræt og brikker i et tegneprogram på Mac'en. Resultatet ses rundt omkring i bladet. Hvis man har ændringsforslag eller positiv kritik, så send et par linier til bladet, så skal jeg se hvad jeg kan gøre. Nedenfor vises alle brikkerne i udgangsstillingen:

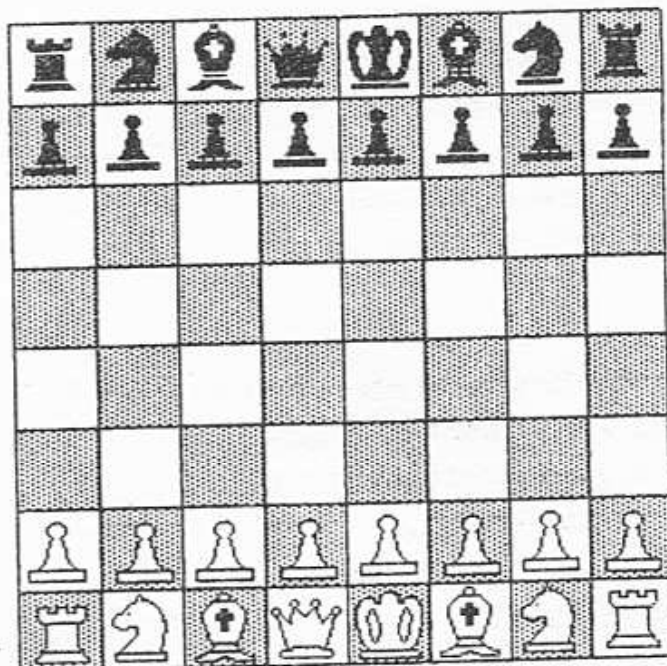

Praktiske oplysninger:

KS klublokaler:

Charlotte Muncksvej 30, kld.
2400 Kbh. NV

Åbent mandag og onsdag, kl. 19.30
undtagen helligdage

Formand:

Thomas Varming
Henriettevej 6, 2.th.
2920 Charlottenlund, 31634149

Kasserer:

Finn Bonnez
Mariendalsvej 48B
2000 Frederiksberg, 31874591
Giro: 2063506

Turneringer:

Tommy Eriksen

Thorsgade 58, 3.th.
2200 Kbh. N, 31838478

Redaktion:

Bemærk ny adresse!
Paul Bridgwater
Ved Grænsen 72
2000 Frederiksberg
Tlf: 38791941

Støtteforeningen:

Formand: Peter Birk Petersen
Gjøltingsvej 15, 2. sal
2900 Hellerup
Giro betales til kasserer Paul
Bridgwater
(Se adressen under redaktion),
Gironummer: 717-3563

Deadline for næste nummer:

Indlæg skal være redaktøren i hænde
senest d. 13.02.94.

KS Kalender

Mandag d. 2/1:	Klubaften
Onsdag d. 4/1:	Bestyrelsesmøde og vinterturnering
Lørdag d. 7/1:	Frost EMT, 1. runde, kl. 12-17
Søndag d. 8/1:	Frost EMT, 2. runde, kl. 12-17
Mandag d. 9/1:	Frost EMT, 3. runde, kl. 19-24
Onsdag d. 11/1:	Frost EMT, 4. runde, kl. 19-24
Søndag d. 15/1:	Divisionskamp 1. holdet spiller ude mod AS04, 2. holdet spiller ude mod K41 II, kl. 12-19
Mandag d. 16/1:	Klubaften
Onsdag d. 17/1:	3. holdet spiller hjemme mod Brøndbyvester
Lørdag d. 21/1:	Frost EMT, 5. runde, kl. 12-17
Søndag d. 22/1:	Frost EMT, 6. runde, kl. 12-17
Mandag d. 23/1:	Frost EMT, 7. og sidste runde, kl. 19-24
Onsdag d. 25/1:	Vinterturnering
Mandag d. 30/1:	Vinter EMT, 1 runde, kl. 19-24
Onsdag d. 1/2:	Vinterturnering
Søndag d. 5/2:	1. holdet spiller hjemme mod Øbro I. 2. holdet spiller hjemme mod Øbro II
Mandag d. 6/2:	Klubaften
Onsdag d. 8/2:	Klubaften
Torsdag d. 9/2:	3. holdet spiller ude mod Allerød III, kl. 19.30
Mandag d. 13/2:	Vinter EMT, 2. runde, kl. 19-24
Onsdag d. 15/2:	Vinterturnering
Søndag d. 26/2:	1. holdet spiller hjemme mod Tårnby I, 2. holdet spiller hjemme mod Lyngby-Virum I