

KS

Nr. 1

6. årgang

februar 1980

Medlemsblad for Københavns Skakforening

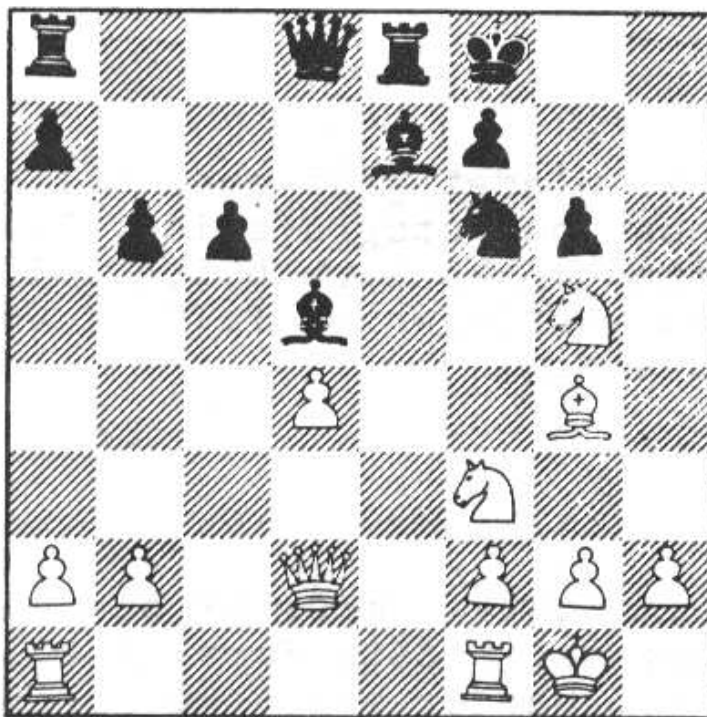

Find et stærkt hvidt træk
(side 14)

Udgivet af: Københavns Skakforening.
Odensegade 6, 2100 Ø.

Foreningens formand: J. N. Jacobsen,
Julius Blomsgade 12, st.
2200 N. Tlf.: (01) 856844

Foreningens kasserer: C.C. Strachan,
Morsøvej 17, st.
2720 Vanløse.
Tlf.: (01) 198510
Postgiro: 2063506.

Bladets redaktion: Sidney Flower,
Ebbe Lorentzen.

Nyt design:

Som man vil se er bladet gået over til en anden teknik, uden nedfotografering. Tidligere kunne skriften måske lige blive lille nok. Vi håber at ændringen må falde i vor trofaste læsers smag

Bemærke:

Vi annoncerede i sidste nummer af bladet, at vi ville præmiere det bedste forslag til bømærke til klubben. Da der endnu kun er fremkommet 3-4 forslag efterlyses her nogle flere. Sidste frist for indlevering til formanden er sat til d. 30-4-80.

Et bedømmelsesudvalg vil herefter udvælge de bedste forslag, hvoraf det bedste vil blive præmieret med 100 kr.

Det bemærkes at KS ikke forpligter sig til at anvende noget af forslagene.

Handicapmesterskabet 1979:

Ligesom i 1978 blev finalen om handicapmesterskabet spillet dobbeltrundt mellem 6 personer. Og også ligesom forrige år blev Dan Grøndal vinder og altså handicapmester 1979. For Dan Grøndal var det et specielt imponerende come-back på baggrund af hans indsats i novembers handicapturnering. Kim Pedersen fulgte vinderen tæt til dørs og det lykkedes Deres udsendte at placere sig som nummer tre. I turneringen deltog endvidere: Erling Dam Mortensen, Magnus Gudnason og Slobodan Radovic.

Handicapturnering-januar:

Januar måneds handicapturnering blev vundet af Kim Pedersen med den overbevisende score 11 points af 11 mulige. Kim blev dermed klubbens tredje landsholds-spiller i handicaplyn (den anden med titlen i behold). Dan Grøndal besatte andenpladsen.

Juleafslutning:

Blandt KS' mange kvaliteter er også den årlige udskænkning af en fremragende gløgg i godt selskab. Spørgsmålet er, om ikke klubben burde holde den slags uformelle sammenkomster lidt oftere, så medlemmerne også kunne få en hyggelig, ikke-skaklig snak sammen. Det skaklige indslag i jule-afslutningen var en lynturnering mellem 4-mandshold. Et hold bestående af Kim Pedersen, Erling Dam Mortensen og Klaus Gunnensen vandt, på trods af at redaktøren også deltog på dette hold.

Vinterturneringen:

I vinterturneringen er tingene efterhånden ved at udkrystallisere sig:

Afviklingen af mesterklassen går meget trægt, så er der i hvert fald ikke sagt for meget; af de partier der på dette tidspunkt burde være spillet er ca. halvdelen færdige.

Poul Andersen er den eneste, der har spillet sine normerede 4 partier og da han samtidigt har scoret 100% er han klar favorit til mesterskabet.

De øvrige deltagere har spillet fra 3 til 0 (!) partier, og det er helt uoverskueligt hvordan placeringschancerne ellers er.

I 1. klasse fører Kim Pedersen med 3/3 efterfulgt af Henrik Skovgaard 3/4 og Arne Jacobsen 2½/4.

2. klasse føres af Sidney Flower 4/4. Herefter ligger Dan Grøndal 4½/6 og Magnus Gudnason 4/6.

3. klasserne er næsten færdige med den indledende runde. I 3. klasse gruppe I har det førerfelt der skal videre til A-finalen næsten etableret sig: Michael Rasmussen 7½/8 (!) Klaus Gunnensen 5½/7, N.E.Voetmann 4½/6, Loftur Thorsteinsson 5/8 og Gudrun Levald 4½/8.

3. klasse gruppe II er mere jævnbyrdig. I førergruppen ligger Jan Thomsen 5½/7, Erik Knudsen 5/7, Viggo Larsen 4½/6 og Kjeld Hansen 4½/7.

Kaptajn Haddocks problem:

Bent Vestergård har indsendt nedenstående problem. Det gælder om at konstruere en skakopgave, der opfylder de betingelser, der er angivet. Klubben udsætter en præmie til den bedste løsning. Indsendelsesfrist: d. 30.4.80.



Holdturneringen:Divisionsholdet:

4. runde foregik hjemme mod Rødovre, som stillede op uden Bent Kølzig på 1. bræt. Nils Nilsson, Bent Vestergård, Poul Andersen, Ole Juul Knudsen og Kim Pedersen vandt, mens Michael Kjarbye remiserede. Total $5\frac{1}{2}$ points. En vis reserve på 6. bræt (uden ratingtal) brugte en time mere end sin modstander for at udtænke sig en positionsfordel, men glemte at man også godt kan vinde ved skole-skak-kombinationer. Han gav efter 15. træk sin modstander en officer og et éttal. Han vil bl.a. herfor få en speciel præmie ved generalforsamlingen i maj.

I 5. runde gjaldt det Ringsted og kampen om at bevare oprykkingschancen, og som det er kutyme for KS i en sådan situation (!) kom der fire afbud og problemet med at få kompetente reserver. Det hele endte med at følgende hold tog med toget til Ringsted: 1. Nils Nilsson 2. Bent Vestergård 3. Poul Andersen 4. Arne Jacobsen 5. Kim Pedersen 6. Verner Olsen 7. Dan Grøndal 8. Flemming Kold Jensen. Det er naturligvis helt utilgiveligt, at man skal ned til nr. 38 på styrkelisten for at få en ottende-mand.

Og dog: De tre sidste brætter fik remis, og Bent Vestergård vandt igen. Nils snød Hans Dahl og fik remis trods to fribønder bagud. Alt i alt 3 points til KS.

Kun tre mand har deltaget i alle 5 matcher. Topscorere er Bent Vestergård, der har vundet alle sine 5 partier (!) og Nils med 3/5.

Før de to sidste runder ligger KS som nr. 3, 6 points efter nr. 1. Der er kun små chancer for oprykning, men gode chancer for at blive nr. 2.

Flemming Kold Jensen.

II-holdet:

Formanden har haft den inspirerende oplevelse at spille på II-holdet, og sender os i den forbindelse følgende manende ord, som vi bringer in extenso:

II-holdet var igen blevet støvsuget for sine stærke spillere af divisionsholdet inden kampen mod Rødovre i 4. runde. Dette har været problemet for KS i al den tid jeg har været i klubben, og det er meget utilfredsstillende for både I-holdet og II-holdet.

Som alle de andre gange jeg har ærget mig over forholdet lover jeg endnu en gang mig selv, at til næste år vil vi kun tilmelde de spillere, der nogenlunde sikkert kan garantere, at de kan møde op til mindst 5 kampe. Prisen vil muligvis blive 3 til 4 nedrykninger i 1981, men det kunne måske blive en fordel i det lange løb ...

Nå; det ender nok med at køre på samme måde, dette var bare en frustreret KS'er, der kom med nogle strøtanker.

Vi mødte op i Rødovre med kun 4 af de ordinære spillere, men det viste sig, at Rødovre var i samme situation (er det et generelt københavnsk problem?).

Efter ca. to timers kamp lignede det noget i retning af 4-5 points til os; kun Dan Grøndal syntes at være i vanskeligheder, men de sidste to timer vendte op og ned på stillingerne: min modstander angreb forceret og fik en tabsstilling, som kun med min hjælp kunne holdes remis - det var noget med bønder og grådighed. Villads Junkers meget overlegne stilling endte via nogle taktiske underfundigheder remis. Verner Olsen som længe havde stået for den mest sikre gevinst, måtte til at kæmpe indædt for remis. Ingrid Larsens udmærkede stilling var pludselig uhjælpelig tabt, og for at gøre det hele fuldendt vandt

Dan Grøndal pludselig i fin stil, og blev hermed den eneste KS'er der vandt (der er krummer i ham hva' !?). Erling Dam Mortensen stod desuden for den sidste remis.

Slutresultatet blev altså 5-3 til Rødovre II; og det er ikke nogen god undskyldning at vi tabte ét bræt uden kamp ...

Jørgen Neergaard Jacobsen.

I 5. runde spillede II-holdet - eller rettere: nogle fra II-holdet - hjemme mod Valby Skakklubs I-hold.

Takket være gode substitutter opnåedes det foreløbige resultat 5-2 & 1 hp. Junker vandt hurtigt og sikkert; hans modstander udbasunerede pludselig: "Åååhh, jeg skulle have tænkt mig om ... " Jens W. Hansen fik også hurtigt et éttal. Erling Mortensen spillede uhyre snedigt og narrede modstanderen for et tårn og Svend Petersen slog planmæssigt alle Valbymandens brikker. Inger Møller og Jan van Dijk tegnede sig for halve points, mens forfatteren af disse linier var ene om at leve op til værtsforpligtelserne. Ingrid Larsen har et uklart hængeparti.

Efter den sidste sejr ser det en smule lysere ud for klubbens chancer for at blive i rækken. Der er en klump på 4-5 hold der kæmper om at undgå at havne i den sorte gryde.

III-holdet:

I 4. runde spillede holdet mod SK 41's III-hold. Det gik som i de hidtidige kampe strygende; 6½-1½ blev resultatet.

Som det sig hør og bør foregik førstebrættet resten af holdet med et godt eksempel: 1½ time og 20 træk var nok til at få modstand-

eren til at nedlægge våbnene. Velibor så et træk længere end modstanderen, som pludselig så sig stillet overfor valget mellem officers-tab eller mat. Desuden vandt Slobodan, Palle Nielsen, Flemming Kold og reserven van Dijk. Bergenser tog remis i en helt uoverskuelig stilling. I denne runde røg desværre holdets status som ubesejret.

I 5. runde kom så det antagelige topopgør mod Lyngby-Virum. Det foreløbige resultat er 3-2 til os, men hængepartierne giver næppe mere end 1 point, således at 4-4 er det sandsynlige resultat.

Velibor vandt for femte gang i lige så mange partier i et i øvrigt udmærket parti. Wissing, der var med som reserve, havde det fornødne held; hans modstander overså at han kunne have snuppet dronningen. Siden rullede Wissing angreb ubønhørligt frem. Ivan Gross og Sidney fik remis.

Opløbskampen er meget spændende. Stillingen blandt de tre øversplacerede hold er:

1. KS	28½ p. + 3 hp. for 5 kampe
2. DRS	22½ p. + 1 hp. " 4 "
3. LVS	22 p. + 3 hp. " 4 "

Både KS og Lyngby-Virum skal møde holdet fra Danmarks Radio, og desuden skal Lyngby-Virum møde et af de dårligere placerede hold, mens KS altså mangler sin oversidderrunde.

IV-holdet:

Det går bestemt ikke godt med IV-holdet. På sine 5 kampe har holdet scoret ialt 10½ points, og nedrykning synes desværre helt uundgåelig.

Poul har - som så ofte - spillet et seværdigt parti:

Hvid: Poul Andersen
 Sort: Peter Rank, Rødovre
 Spillet d. 13.1.80
 Åbning: Siciliansk.

1.e4,c5 2.Sf3,d6 3.Lb5+,Ld7 4.Lxd7+,Dxd7 bedre end at slå med springeren, da den skal til c6 5.0-0,Sc6 6.c3,g6? men dette er for langsomt. Efter 6.-,Sf6 7.Te1,e6 8.d4,cxd4 9.cxd4,d5 10.e5,Se4 står det nogenlunde lige. 7.d4,cxd4 8.cxd4,Lg7 9.Sc3,e6 eller 9.-,Sf6 10.De2,e5 men hvid står bedst. 10.Te1,Sge7 11.d5!,Sb4 11.-,Se5 12.Sxe5,Lxe5 13.Lh6 eller 11.-,Sd8 12.e5 eller 11.-,exd5 12.exd5,Se5 13.Sxe5, Lxe5 14.f4,Lg7 15.De2 evt. 14.-,Lxc3 15.bxc3, 0-0 16.Lb2 er nogle andre muligheder, hvor hvid også får fordel. 12.a3,Sa6 13.dxe6,fxe6 14.Lf4,Td8 efter 14.-,e5, 15.Lg5 kan sort ikke rokere, og felterne d5 og e6 er svage. 15.Dd2, 0-0 16.Tad1,Bc6, 17.Lg5,Tf7 17.-,Lf6 18.Lxf6, Txf6 19.e5 er ikke rart, og efter 17.-,Td7 18.Sd4 er han nødt til at bytte løberen, så det kunne han ligeså godt have spillet. 18.Sd4, Lxd4 Efter 18.-,Dc8 eller 18.-,Dd7 følger 19.Sdb5, hvorefter bl.a. 20.e5 bliver en ubehagelig trussel. 19.Dxd4,Td7 19.-,Dc5 20.Dxc5, Sxc5 21.b4,Sa6 22.Sb5 giver hvid et vundet slutspil. 20.b4,b5 21.Te3! Et træk med flere funktioner. Træk som Lh6 og Tf3 samt fremstød med h-bonden efterfulgt af Th3 ligger i luften. Endvidere kan hvid opbygge en stærk kanon i d-linien efter 21.-,e5 22.Dd2 og Td3 21.-,Sc8 22.Sd5!,e5 eneste træk. 22.-,exd5 23.exd5 fører til mat efter f.eks. 23.-,Dc2 24.Te8+,Tf8 25.Txf8+,Kxf8 26.Dh8+ 23.Dd2,Sb6 sort er næs-

ten nødt til at give en kvalitet 23.-, Tb7
 24.Tc1 koster også en kvalitet. 24.Sf6+, Txf6
 25.Lxf6, Sc4 26.Dc1, d5 sort har ligesom fået
 lidt modspil, men han er stadig svag på de
 sorte felter. 27.Lh4, d4 28.Tf3, Tf7 ikke 28.-,
 Dxe4 29.Dh6, Tg7 30.Le7 29.Dg5, Txf3 30.gxf3,
 Dd6 31.Lg3, Sc7 32.f4, Se6 taber en bonde, men
 der er ikke bedre, sort er færdig. 33.fxe5,
 Df8 34.Df6 stærkere var nok 34.Dg4 med ideen
 Td3-f3, men tidnøden var begyndt at melde sig.
 34.-, Dxf6 35.exf6, Sxa3 giver det hvide tårn
 en linie, men efter 35.-, Kf7 36.e5 følger al-
 ligevel Ta1 og a4 med åbning af a-linien.
36.Ta1, Sc2 37.Txa7, d3 38.Kf1? egentlig ikke
 nogen fejl, men hvid overser det direkte af-
 gørende 38.f7+, Kg7 39.Le5+, Kh6 40.f8(D)+, Sxf8
 41.Lg7+ o.s.v. 38.-, Sg5 39.Tg7+, Kh8 eller
 39.-, Kf8 40.Ld6+, Ke8 41.Te7+, Kd8 42.f7 40.Td7,
 Sxb4 sidste træk inden tidkontrollen, men selv
 uden denne fejl var stillingen naturligvis
 tabt for sort. 41.Td8+ og mat.

Kommenteret af Poul

I IV-holdets kamp mod Valby Skakklub havde
 Flemming Jepsen den lidt tvivlsomme fornøj-
 else at tabe smukt. Vi bringer her partiet
 med kommentarer af den meget unge Valby-mand,
 der virker som et stort talent:

Hvid: Flemming Jepsen.
 Sort: Mikael Bjertrup
 Spillet d. 16.1.80.
 Åbning: Siciliansk.

1.e4, c5 2.Lc4, d6 3.Sf3, e6 4.Sc3, a6 5.a4 Dette
 træk synes jeg, er ubehageligt for sort, da

han ikke kan få b5 gennemført. 5.-, Dc7 6.d3,
Sf6 7.0-0, Le7 8.Te1, Sbd7 9.Lf4, 0-0 Jeg ville
 besvare 10.e5 med 10.-, Se8 10.Dd2, b6 11.Sg5?!,
Lb7 12.Lxe6, fxe6 13.Sxe6, Dc6 14.Sxf8, Txf8 Nu
 kan hvid ikke spille 15.Sd5 p.gr.a. 15.-, Sxd5
16.cxd5, Dxd5 og løberen på e7 kan ikke slås,
 for så er der mat på g2. 15.Le3, d5! 16.exd5,
Sxd5 17.Sxd5, Dxd5 18.f3, Ld6 Her står sort !
 klart bedst. Hvids tårne står endnu på første
 række og keder sig. 19.Lf2, Se5! Alle officerer
 er i angreb. 20.Lg3, Sxf3+ 21.gxf3, Dxf3 Nu
 truer Dh1 mat. 22.Te4 Det eneste træk der
 midlertidigt udskyder døden. 22.-, Lxe4 23.dxe4
Lxg3 24.hxg3, Dxg3+ 25.Dg2, De3+ Vinder meget
 hurtigere end 25.-, Dxg2 26.Kh1, Tf2 27.Dg4,
Dh6+ 28.opgivet.

Noter af Mikael Bjertrup
 efter Valby Skakklubs blad.

Fra arkivet fremdrager vi følgende udmærkede
 parti:

Hvid: Ib Møller, Gladsaxe
 Sort: Palle Nielsen, KS
 Spillet i holdturnering, 13-12-78
 Åbning: Russisk parti/Firspringerspil.

1.e4, e5 2.Sf3, Sf6 3.Sc3, Sc6 4.Lc4, Le7 5.0-0
0-0 6.d4, exd 7.Sxd4, Se5 8.Lb3, c6 9.f4, c5
10.Se2, Sc6 11.Sg3, d6 13.De2, Sd4 13.Df2, Sg4
14.De1, b5 15.Ld5, Tb8 16.Dd2, Lh4 17.Sce2, LxS
18.SxL, Dh4 19.h3, Dxg3 20.hxS, Lxg4 21.Df2,
Sf3+ 22.DxS, LxD 23.TxL, Dh4 24.f5, Te8 25.Lf4
Df6 26.c3, b4 27.Ld2, a5 28.g4, Dh4 29.g5, Txe4
30.Lxe4, Dxe4 31.Taf1, bxc3 32.bxc3, Dc4 33.g6
Dg4+ 34.Kh2, hxg6 35.Tg3, De2+ 36.opgivet.

I en korrespondance-turnering har dette blads medredaktør produceret følgende:

Hvid: Ebbe Lorentzen.

Sort: Steen Mølgaard, Gentofte

Spillet 1979-80 i enkeltmandsturnering, mesterklassen.

Åbning: Dronninggambit.

1.d4,d5 2.c4,e6 3.Sc3,Sf6 4.Lg5,Sbd7 5.cxd
den stilfærdige afbytningsvariant i Dronninggambit. 5.-,exd 6.e3,c6 7.Ld3,Le7 8.Dc2,0-0
9.Sf3 Her spiller blodtørstige folk 9.g4. Efter mine erfaringer har det hvide angreb dog lange udsigter, hvis sort ikke slår den bonde. 9.-,Te8 10.0-0,b6?! Provokerende. Pachmann skriver dog i sin "Damengambit": "Spielbar ist auch 10.-,b6, zum beispiel a: 11.Se5,Sxe5 12.dxe,Sg4 13.Lxh7,Kh8 14.Lf4,Lf8 =. b: 11.Tac1, Lb7 12.Lxf6,Sxf6 13.Se5,Ld6 14.f4,c5 15.Tf3, cxd4 16.exd,Tc8 =. c: 11.Lf4,Lb7 12.h3,c5 =." Intet af dette forekommer dog logisk. Skal hvid udnytte blottelsen af c6, må det være noget med at bringe c6 og h7 til at hænge samtidigt. 11.Lxf6,Sxf6 12.e4,dxe sort kan ikke så godt tillade bondens fremrykning til e5. På f.eks. 12.-,h6 eller 12.-,Lb4 er e5, fulgt af Sd2 og f4 uhyre stærkt. 12.-,Sxe4 går heller ikke, efter 13.Sxe,dxe 14.Lxe er hvids fordel klar, f.eks. 14.-,Lf6 15.Lxc6! og 14.-, Lb7 15.Lxh7+ 13.Sxe4,Le6(!) sort afleverer godvilligt en bonde og satser i stedet på at aktivere løberparret. 14.Se-g5,Ld5 15.Lxh7+, Kf8 15.-,Kh8 16.Se5,Tf8 ser lidt anstrengt ud. 16.Lf5 Det er vigtigt at kontrollere diagonalen h3-c8 og bl.a. forhindre træk som Dd7 og Tc8. 16.-,Sn5 17.Dd2,g6?! Uforsigtigt. Ideen er Kg7 og Th8 med sorte angrebsforsøg.

17.-,Ld6 med truslerne Lf4 og Sf4 ser dog mere fornuftigt ud. 18.Lg4 18.Sxf7 fører ikke til andet end sorger for hvid. 18.-,Sf6? 18.-,Sg7 var bedre, men hvid får et stærkt angreb.

FORSIDEDIAGRAM

19.Se6+! Helt afgørende. 19.Lxe6 19.-,fxe6
 20.Dh6+,Kg8 21.Dxg6+,Kh8 22.Sg5,e5 23.Dh6+,
 Kg8 24.Le6+,Lxe6 25.Sxe6 1-0 22.-,Tf8 23.Ch6+,
 Kg8 24.Lxe6+,Lxe6 25.Sxe6 1-0. 20.Dh6+,Kg8
21.Lxe6,Lf8 21.fxe6 22.Dg6+,Kh8 23.Sg5,Tf8
 24.Sxe6 1-0. Dxg6+,opgivet. Der kunne følge
 22.-,Kh8 23.Lxf7,Te2 24.Lc4! med truslen Sg5
 23.-,Te4 24.Sg5,Th5 25.Lg8! 1-0

Noter af Ebbe

Vor feuilleton:

Resumé: Da vi nu gennem fem kapitler har fulgt vor helts færd med nærmest mikroskopisk grundighed, vil vi i dette nummer lade ham hvile lidt ud. (Også fordi han har klaget over krænkelse af privatlivets fred). I stedet vil vi tage et overblik over de andre brætter i holdkampen; vi træder et skridt tilbage for at få det større perspektiv over tingene, som naturligt hører hjemme her ved indgangen til et nyt årti:

KUN SKAK

Kap.: VI

Klubbens klassiske klogskab klausulerede at man på nogen måde lagde pres på medlemmerne, ud fra devicen: "Tryk avler modtryk" (1). Derfor var der ikke - selv i den øjeblikkelige krisesituation - truffet særlige foranstaltninger for at stille med et hold man blot kunne håbe på ville være i stand til at leve op til de stillede krav (2). Derfor er det der her bliver præsenteret en fuldstændig typisk KS-opstilling på godt og ondt:

Det kan straks afsløres, at de tidligere præsenterede klubmedlemmer 1,2 & 3 spiller med, nemlig på bræt 5,6 & 8. Desuden er også klubmedlem 4 blevet nævnt, og også han vil deltage, pudsigt nok på bræt 4. (3)

Endnu har vi ikke introduceret spillerne ved bræt 1,2 & 3, men der skal ikke lægges skjul på, at det drejer sig om medlem 5,6 & 7.

En mere detailleret beskrivelse vil følge i et senere kapitel, hvor vi også håber at kunne give en opklaring af mysteriet omkring bræt 7 ...

(fortsættes)

Noter:

- (1) De fleste skakspillere er måske stødt på ordsproget i en lidt anden form: "Træk avler modtræk".
- (2) Sammenlign her referatet fra divisionskampen.
- (3) Bemærk at denne person, ene blandt alle, har sans for tallenes højere enhed. Denne egenskab har indbragt ham en af klubbens vigtigste tillidsposter.

Kalender for marts- april:Marts:

Onsdag d. 5.: Vinterturnering. M - 2 -
 Onsdag d. 12.: Vinterturnering. M 1 - 3
 Søndag d. 16.: Divisionsholdet mod Køge
 Mandag d. 17.: IV-holdet ude mod Tårnby III
 Tirsdag d. 18.: II-holdet ude mod SK 41 II
 Onsdag d. 19.: III-holdet hjemme mod DRS I
 Onsdag d. 26.: Vinterturnering. - 1 2 3
 Mandag d. 31.: Handicapturnering.

April:

Onsdag d. 2.: Klubben lukket.
 Onsdag d. 9.: Vinterturnering. M - 2 3
 Onsdag d. 16.: Vinterturnering. M 1 - 3
 Onsdag d. 23.: Vinterturnering. - 1 2 3
 Mandag d. 28.: Handicapturnering.
 Onsdag d. 30.: Hængepartier, udsatte partier.

Det bemærkes, at mandag d. 3. marts ikke er normal lyn-aften, da lokalerne anvendes til andet formål (turneringslederkursus)

%%%%%%%%%%%

KS

Nr. 2

6. årgang

april 1980

Medlemsblad for Københavns Skakforening.

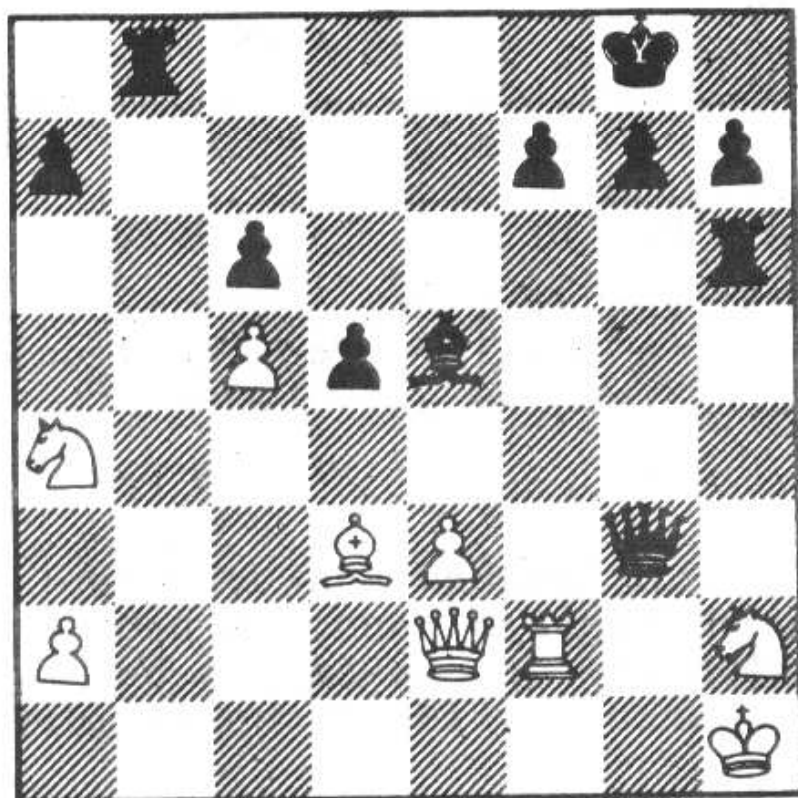

Formand i knibe

(se sorts træk s. 6)

Udgivet af: Københavns Skakforening,
Odensegade 6, 2100 Ø.
Foreningens formand: J. N. Jacobsen,
Julius Blomsgade 12, st.
2200 N. Tlf.: (01) 85 68 44
Foreningens kasserer: C.C. Strachan,
Morsøvej 17, st.
2720 Vanløse
Tlf.: (01) 19 85 10
Postgiro: 2063506
Bladets redaktion: Sidney Flower,
Ebbe Lorentzen.

Generalforsamling:

Generalforsamlingen afholdes i år onsdag d. 28. maj i klubbens lokaler. Mødeindkaldelse med dagsorden vil senere blive udsendt.

Konkurrencer:

Vi minder om de to løbende konkurrencer: om bomærke og om kaptajn Haddocks problem. I begge tilfælde er der præmier at hente, hvis man indleverer forslag inden d. 30.4.

Sommerturnering:

I sommerperioden juni, juli og august vil der blive afholdt en sommerturnering. Reglerne vil være nogenlunde som sidste år med 5 runder monrad pr. aften og med tidsfordel til den svagere spiller. Dog vil man indføre op- og nedrykning (som i lyn-handicap) for at undgå sidste års uhensigtsmæssige konsekvenser af forkert seedning.

Topscorerpræmier:

Som annonceret ved sæsonens begyndelse udsatte Københavns Skakforenings Venner scoringspræmier til de bedst scorende på KS' 4 klubhold. Disse præmier er tilfaldet:

Bent Vestergård	7 p.	af 7 på	Div.-holdet
Villads Junker	4½ p.	af 6 på	2.-holdet
Velibor Jonovic	6 p	af 6 på	3.-holdet
Magnus Gudnason	4½ p	af 7 på	4.-holdet

Hurtigturnering:

I Tårnbys hurtigskaktturnering for hold (4-mandshold, ½ time pr. spiller pr. parti) deltog 1½ KS-hold.

Det hele hold, bestående af Arne Jacobsen, Ebbel Lorentzen, Velibor Jonovic og Slobodan Radovic lagde hårdt ud i lørdagens 4 runder og førte turneringen suverænt efter den første dag. Desværre kunne tempoet ikke holdes om søndagen, hvor holdet kom op mod hold fra de højere seedningsgrupper. Men alt i alt blev det da til en 3.-præmie i gruppe 3.

Det halve hold: Kim Pedersen, Dan Grøndal + to Øbroere gjorde det også godt og blev nr 2 i gruppe 2.

Handicap-lyn

Februar måneds handicapturnering vandtes af 3 mand på deling, nemlig: Kim Pedersen, Kim Telling og Slobodan Radovic.

Konsekvensen heraf er, at Kim Pedersen avancerer til International Mester, den eneste i klubben, Kim Telling bliver Landsholdsspiller og Slobodan rykker op i 1. klasse.

I marts vandt Erling D Mortensen turneringen helt suverænt efter kun at være kommet med på afbud.

DM i Odense:

I årets Danmarksmesterskab deltog Jørgen Nielsen i Landsholdsklassen. Han opnåede her 4 points af de 11 mulige. Da Jørgen Nielsen var klassens lavest ratede spiller er resultatet for så vidt ikke dårligt, og det kunne være blevet til adskilligt mere efter de stillinger Jørgen havde.

I Kandidatklassen fik Nils Nilsson ligeledes 4/11, et resultat noget under egen forventning.

Heller ikke de øvrige deltagende KS'ere havde overbevisende præstationer.

Vor Odensekorrespondent kan ultrakort meddele fra delegeretmødet at forslaget om begrænsning af taleretten blev nedstemt, at rating skal indføres i alle klasser, og at delegeretmødet fortsat skal være DSU's højeste myndighed.

Vinterturnering:

Vinterturneringen lakker mod enden og stillingerne er for øjeblikket som følger:

I Mesterklassen er det afgjort at Poul Andersen vinder; han har foreløbig 6/6 og mangler kun 1 parti. De øvrige placeringer er helt uoverskuelige p.g.r.a. de mange udsatte partier.

1. klasse er anderledes jævnbyrdig og her kan endnu alt ske. I spidsen ligger Kim Pedersen 5/7, Henrik Skovgård 3½/5, Arne Jacobsen 4/6 og Verner Olsen 4½/7.

I 2. klasse står opløbskampen mellem: Sidney Flower 6½/7, Magnus Gudnason og Dan Grøndal begge med 7/9 og Flemming Jeppsen 6/9.

5

De to 3. klasser er færdige med deres indledende runder som har givet følgende slutstillinger:

3. klasse gruppe I

	1	2	3	4	5	6	7	8	9	0	
1. Michael Rasmussen		1	$\frac{1}{2}$	1	1	$\frac{1}{2}$	1	1	1	1	8
2. Klaus Gunnensen	0		1	1	1	$\frac{1}{2}$	1	1	1	1	$7\frac{1}{2}$
3. N. E. Voetmann	$\frac{1}{2}$	0		1	u	1	1	1	1	1	$6\frac{1}{2} + u$
4. Gudrun Levald	0	0	0		1	$\frac{1}{2}$	1	1	1	1	$5\frac{1}{2}$
5. Loftur Thorsteinson	0	0	u	0		1	1	1	1	1	5 + u
6. Tyge Hermansen	$\frac{1}{2}$	$\frac{1}{2}$	0	$\frac{1}{2}$	0		0	1	1	u	$3\frac{1}{2} + u$
7. Hilbert Hansen	0	0	0	0	0	1		1	1	$\frac{1}{2}$	$3\frac{1}{2}$
8. Ea Jacobs	0	0	0	0	0	0			$\frac{1}{2}$	1	$1\frac{1}{2}$
9. Hans Thomsen	0	0	0	0	0	0		$\frac{1}{2}$		1	$1\frac{1}{2}$
10. Marten Refslund	0	0	0	0	0	u	$\frac{1}{2}$	0	0		$\frac{1}{2} + u$

3. klasse gruppe II

	1	2	3	4	5	6	7	8	9	0	
1. Erik Knudsen		0	1	$\frac{1}{2}$	1	$\frac{1}{2}$	1	1	1	1	7
2. Kjeld Hansen	1		0	1	1	1	$\frac{1}{2}$	0	1	1	$6\frac{1}{2}$
3. Viggo Larsen	0	1		0	1	1	1	1	1	$\frac{1}{2}$	$6\frac{1}{2}$
4. Jan Thomsen	$\frac{1}{2}$	0	1		0	1	1	1	1	1	$6\frac{1}{2}$
5. Olaf Hartwig	0	0	0	1		0	1	1	1	1	5
6. Claus Clemmensen	$\frac{1}{2}$	0	0	0	1		u	1	0	1	$3\frac{1}{2} + u$
7. Bo Hermansen	0	$\frac{1}{2}$	0	0	0	u		1	1	1	$3\frac{1}{2} + u$
8. Verner Nielsen	0	1	0	0	0	0			$\frac{1}{2}$	1	$2\frac{1}{2}$
9. Sv. Krum-Møller	0	0	0	0	0	1	0	$\frac{1}{2}$		1	$2\frac{1}{2}$
10. Ove Andersen	0	0	$\frac{1}{2}$	0	0	0	0	0	0		$\frac{1}{2}$

Spillerne fra de to 3. klasser er allerede i fuld gang med at afvikle finalerunden.

Vi skal her se, hvor respektløst formanden bliver behandlet af Ingrid Larsen:

Hvid: Jørgen Neergård Jacobsen

Sort: Ingrid Larsen

Spillet i KS' vinterturnering, 1. klasse.

Åbning: Dronninggambit.

1.d4,d5 2.c4,e6 3.Sc3,Sf6 4.e3,c6 5.Sf3,Ld6
 det almindelige og solide er 5.-,Le7, men det spillede træk kommer i hvert tilfælde til sin ret efter hvids næste træk. 6.c5? denne indsnævring af dronningefløjen forekommer ulogisk, da sort uden videre kan lave et modstød i centrum. 6.-,Lc7 7.b4,Sbd7 8.b5,e5! 9.bxc6,bxc6 10.Dc2,Tb8 11.Le2,0-0 12.0-0,Te8 13.Lb2,exd4 en anden plan er 13.-,e4 efterfulgt af Sd7-f8-g6 og en forberedelse af f5. 14.Sxd4 for at holde diagonalen åben for løberen på b2 14.-,Lb7 15.Sb3,De7 16.Sa4 trist at hvid må deplacere springeren for at dække bonden på c5, måske havde 14.exd4 alligevel været det bedste. 16.-,Se4 en dejlig forpost. 17.Ld3,Dh4 stillingen er moden til et direkte angreb mod hvids konge. 18.h3 18.f4 havde nok været mere sikkert. 18.-,Se5 19.De2 19.-,Sf3+ var en trussel. Springeren kunne i så fald ikke slås, da 20.gxf3,Dxh3 21.f4,Te6 o.s.v. ville føre til mat. 19.Lc8! stille og roligt kommer de sidste brikker med i angrebet. 20.Lxe5,Lxe5 21.Sd4,Lxh3! 22.Sf3 22.gxh3,Dxh3 23.Sf3 (eller 23.f4),Te6 o.s.v. 22.-,Dg4 23.g3,Sxg3! 24.fxg3,Dxg3+ 25.Kh1,Lxf1 26.Txf1,Te6 27.Tf2,Th6+ 28.Sh2 28.Th2,Txh2+ 29.Sxh2,Tb4 gør ingen væsentlig forskel

FORSIDEDIAGRAM

28.-,Tb4! det sidste tårn afgør nu partiet. 29.Tg2,Txh2+ 30.Txh2,Dxh2 når afviklingen er ovre står sort tilbage med en kvalitet og en flok bønder i overvægt. Hvid opgav. Et flot angrebsparti.

Noter ved Poul Andersen.

Holdturneringen:Divisionsholdet:

Modstanderen i sjette runde var Studenternes 2.-hold, og selv om ingen på dette hold er mesterspillere, kniber det i reglen for KS at få krammet på dem. Resultatet blev da også "kun" $4\frac{1}{2}$ - $3\frac{1}{2}$ i KS' favør. Vindere for KS blev: Nils Nilsson, Bent Vestergård, Poul Andersen og Kim Pedersen. Remis'en sørgede Michael ; Kjørbye for.

Sidste runde blev traditionen tro spillet på Glostrup Bibliotek, hvor alle 8 hold i 3.-divisions gruppe 1 spillede samtidigt. Også gruppe 1 i 2.-division spillede her, så 64 felter på 64 brætter var i ilden.

Før sidste runde kunne Brønshøjs førsteplads kun trues rent teoretisk, mens anden præmien havde flere bejlere. Efter en spændende opløbskamp blev KS dog nr. 2 og kunne tage et skakur med hjem (altså et udover dem vi havde haft med hjemmefra).

Nils Nilsson på førstebrættet fik i denne runde sit eneste tab, men modstanderen var også IM og nykåret DM Ole Jacobsen med de hvide. Hermed fik Ole Jacobsen sit syvende ét-tal i turneringen og dermed scoringspræmie. Partiet - en skarp Ben-oni - tiltrak mange ugler.

Bent Vestergård fik også sit syvende ét-tal og skakur med hjem. Vi ønsker tillykke og viser to af Bent Vestergårds partier (andetsteds i bladet). Desuden vandt: Michael, Poul Andersen, Chr. Strachan, Kim Pedersen og Ole Juul Knudsen, der måtte bevise at han kunne sætte mat med konge og to løbere mod konge. (Andetsteds i lokalet måtte en spiller demonstrere den vanskeligere mat med K+L+S mod K).

Topscorere blev foruden Bent Vestergård med 7/7 Michael Kjørbye 4/6 og Nils Nilsson og Poul Andersen, begge med 4/7. Desuden gjorde holdets faste reserve Kim Pedersen det også godt med 4/6.

II-holdet:

I 6. runde havde 2.-holdet besøg af Amager Skakforenings 1.-hold. Et stærkt hold, som lå på andenpladsen i rækken, mens vi derimod indtog en beskedne plads som nr. næstsidst. Men som så ofte før, rullede KS sig ud da (når) det gjaldt. Holdlederen Dan Grøndal spillede mod den navnkundige Marius med det lidt mindre kendte efternavn Bannerup og gjorde det godt. Den i dagens anledning samlede redaktion gjorde det også godt og Verner Olsen ligeledes. Junker og Erling Mortensen fik remis. 5-3 til KS.

Med knyttede næver, sig nedrykningsfaren bevidst, indfandt holdets spillere sig hos SK41 for at afvikle 7. runde. Gerne i resultatmæssig forlængelse af 5. og 6. runde, hvor rækens førende hold fik store klø.

Det kom desværre til at gå lidt anderledes til. Holdlederen Dan Grøndal vandt hurtigt, men ellers så det sort ud ved halvtid.

Henimod spilletidens udløb var der dog opstået remis'er hos Verner Olsen og Ebbe, mens Villads Junker havde fået hængeparti.

Alt i alt fik KS bjærget 3 points i land, hvilket viste sig tilstrækkeligt til at undgå nedrykning - kun på et hængende hår ganske vist, men klubben fik da forsvaret sin 6. plads fra sidste år og forrige år og vistnok året før

...

Topscorere på holdet: Villads Junker $4\frac{1}{2}/6$
Verner Olsen $3\frac{1}{2}/5$ og Dan Grøndal $4/6$.

III-holdet:

For III-holdet var 6.-runde oversidderrunde. Før sidste kamp lå holdet på en foreløbig førsteplads $\frac{1}{2}$ point foran nr. 2, Lyngby-Virum Skakklub. I denne runde mødte vi et af de øvrige tophold, nemlig Danmarks Radio.

Vor reserve på sidstebrættet var ingen ringere end FORMANDEN, der som hvid lagde ud med følgende: 1.e4,e5 2.Sf3,Sc6 3.Lc4,Sf6 4.Sg5, Le7 (??) 5.Sxf7,d5 6.Sxd8,dxc4 7.Sxc6. Modstanderen holdt ud i ca. 30 træk endnu - vel ud fra en tankegang om at ville lære så meget som overhovedet muligt i alle partier.

Desuden vandt Velibor, der således har den udmærkede score 6 af 6 mulige på III-holdet. Holdets tredje og sidste gevinst stod Palle Nielsen for. De tre øverste brætter ønskede ikke at gå til yderligheder overfor den danske Statsradiofoni og fik 3 remis'er. I alt altså $4\frac{1}{2}$ points til KS.

Dette var ikke nok til oprykning, da Lyngby-Virum havde scoret $7\frac{1}{2}$ points (!). En slags trøst kan det vel være at selv om KS havde vundet 7-1 i sidste runde, havde det ikke været tilstrækkeligt (p.gr.a. matchpoints). Suveræn topscorer blev som nævnt Velibor med 6/6. Desuden (i al beskedenhed) redaktøren med $4\frac{1}{2}/6 + 1/1$ på II-holdet og Flemming Kold $3\frac{1}{2}/5$.

IV-holdet:

Her er det den rene bedrøvelighed. Holdet fik på sine 7 kampe 17 points, hvilket placerer holdet 5-6 points efter nr. næstsidst. Kun to spillere har resultater som kan optages i dette organ: Magnus Gudnason $4\frac{1}{2}/7$ og Per Juul $3/6$.

Partier fra holdturneringen:

Som det fremgår ovenfor, har Bent Vestergård scoret helt suverænt på divisionsholdet. Han er imidlertid meget beskeden overfor selve partierne, som det vil fremgå af hans egne karakteristikker af disse to:

A: "Hvordan man vinder ved at holde fast på en gambitbonde"

Hvid: Bent Vestergård, KS

Sort: Chris Nørregård, Odysseus

Spillet i divisionsturneringen, 1. runde.

Åbning: Volga-gambit.

1.d4,Sf6 2.c4,c5 3.d5,b5 4.cxb5,a6 5.e3,g6
6.Sc3,d6 7.Sf3,Lg7 8.a4,0-0 9.Db3,axb5 10.
Lxb5,La6 11.Ta3,Lxb5 12.axb5,Sbd7 13.0-0,
Sb6 14.e4,Dc7 15.Le3,h6 16.Tfa1,Sg4 17.Lf4,c4
18.Db4,f5 19.Txa8,Txa8 20.Txa8,Sxa8 21.h3,fxe4
22.hxg4,exf3 23.Le3,Dc8 24.gxf3,h5 25.b6,Sxb6
26.Dxb6,hxg4 27.f4,Df5 28.Dc6,Lxc3 29.De8+,
Kh7 30.bxc3,Db1+ 31.Kh2,De4 32.Df7+,Kh6 33.
f5+, opgivet.

B: "Hvordan man vinder ved at udnytte modstanderens tempotab"

Hvid: Erik Nicolaisen, Helsingør.

Sort: Bent Vestergård, KS

Spillet i divisionsturneringens 2. runde.

Åbning: Fransk.

1.e4,e6 2.d3,d5 3.Sd2,Sc6 4.Sgf3,Sf6 5.Le2,
dxe4 6.dxe4,Lxc5 7.0-0,0-0 8.c3,a5 9.Dc2,e5
10.Sc4,De7 11.Le3,b5 12.Lxc5,Dxc5 13.Se3,h6
14.Tad1,Le6 15.Db1,Tfd8 16.h3,a4 17.Sh2,Sa5
18.Shg4,Sxg4 19.hxg4,g6 20.Td3,Sc4 21.Sxc4,
Lxc4 22.Te3,Td2 23.Lxc4,bxc4 24.Th3,Kg7 25.
g5,hxg5 26.De1,Tad8 27.Dc1,Db6 28.b4,axb3
29.Da3,Txf2 30.De7,Txf1+ 31.Kxf1,Df6+ og sort
vandt.

I holdturneringens 5. runde havde Erling Dam Mortensen med hvid følgende stilling mod Verner Christensen fra Valby:

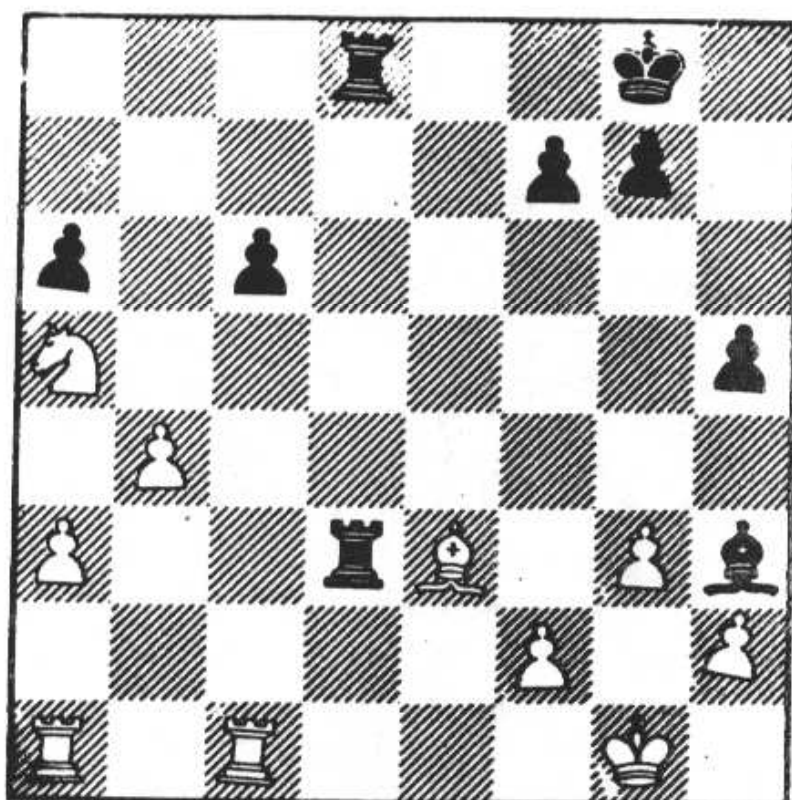

Hvid fører med en officer og stillingen er nok vundet i det lange løb. Sort har imidlertid visse ubehagelige trusler mod 1. række, så helt nemt er det alligevel ikke - fx. skal hvids tårne først frigøres.

Erling finder dog på noget, der får sort til at opgive i løbet af ganske få træk. Prøv at finde hvids overraskende træk før du blader om på side 13.

Korrespondanceskak:

Korrespondanceholdturneringen 1980 er kun godt og vel et par måneder gammel, så der kan ikke siges så meget om chancer og sådan, men åbningsfasen er overstået i de fleste partier, og en status kan forsøges opstillet.

2.-divisionsholdet: Michael Kjærbye er ret godt tilfreds med sine stillinger, især den mod Nørresundbymanden.

Nils Nilsson synes også han står tilfredsstillende; han gætter på $3\frac{1}{2}$ á 4 points ud af de 6.

Poul Andersen står (sin vane tro) allerede til gevinst i alle sine partier og Bent Vestergård siger, han har opnået stillingstyper, som han kan lide at spille, og han regner med kun at skulde afgive 2-3 halve points.

3.-divisionsholdet fører 1-0, da FS' førstemand har måttet se sig tvunget til at opgive efter 9 træk (redaktionen gør kort proces!). Men det er stærke folk vi spiller med, og det vil være en tilfredsstillende præstation at forblive i divisionen.

Birger Møller og Arne melder om tilfredsstillende stillinger, og Velibor Jonovic truer med at storme sine modstandere (og deres stillinger). Han åbner alle sine hvide partier med 1.c2-c4, så tror modstanderne at han er en rolig positionsspiller. Nogle af dem opdager fejltagelsen for sent.

Også holdet i kandidat-klassen er kommet godt fra start; Kim Pedersen kom desværre til at tabe et af sine partier på tidsoverskridelse (begynderfejl) men står meget fint i de resterende partier, selv om der kun er spillet ca. 10 træk.

Ingrid Larsen på 2.-brættet har spillet omkring 17 træk i sine 6 partier, og her kan endnu alt ske - stillingerne er meget lige.

FORMANDENS partier på 3.-bræt er ligeledes temmelig lige, med undtagelse af ét parti, hvor han står om ikke til gevinst, så i hvert fald noget der ligner meget.

Slobodan Radovic står som 4.-bræt sin sædvane tro til gevinst i så godt som alle partierne. Han regner med mindst $4\frac{1}{2}$ points.

Løsning på diagramstilling side 11.

Hvid trak Sb7!. Herefter må sort opgive d-linien; felterne d8 og d6 trues direkte af hvids springer. Trækket Td7 ville muliggøre gaflen Sc5 og Td5 ville koste det andet tårn, også efter Sc5.

Dette tema, hvor en svagere officer tager alle felterne fra en stærkere officer ses i slutspilsstudier under navnet "domination". Det ses imidlertid kun sjældent i praktisk skak.

Forslag om flere spilleaftener:

På generalforsamlingen den 28. maj skal der blandt andet drøftes et forslag om flere ugentlige spilleaftener.

Flemming Kold har skrevet følgende oplæg:

I de senere år er medlemstallet i klubben steget kraftigt. Dette er absolut en glædelig ting, men det skaber store pladsproblemer i KS' ret små lokaler.

Til vinterturneringen VT 79/80 havde f.eks. 53 medlemmer tilmeldt sig, således at der ville have kunnet være op til 26 partier i gang samtidigt. Men i det egentlige spillelokale er der kun borde til ialt 22 samtidige partier, og da der naturligvis også skal være ledige brætter til ikke-deltagere og til analyser efter partierne blev programmet for VT 79/80 lagt således, at højst 3 af de 4 klasser kom til at spille runde på den samme aften.

I VT 79/80 har de tre øverste klasser haft gennemsnitligt hver tredje VT-onsdag som fri-runde til brug for eventuelle hængepartier eller udsatte partier.

Dette system har som følge, at de spillere, som ikke deltager i holdskak-arrangementerne, kun kommer til at spille gennemsnitligt 2 seriøse partier om måneden i VT perioden og altså eventuelt kun kommer i foreningen et par onsdage om måneden. Endvidere kommer VT til at strække sig over et større antal uger end rundeantallet alene kræver.

Man må se i øjnene, at hvis medlemstallet og deltagerantallet i VT stiger yderligere, bliver det - alt andet lige - nødvendigt med endnu flere frirunder i VT 80/81. Og det er vel næppe frirunder man ønsker sig, når man tilmelder sig VT !

En løsning på dette problem ville naturligvis være at flytte til større lokaler. Men det er ikke nogen helt let sag at finde lokaler, der er ligeså velegnede som de nuværende uden at huslejen bliver for stor. Og under alle omstændigheder må der findes en løsning på pladsproblemet så længe foreningen har lokaler i Odensegade.

Vi har i bestyrelsen fundet en mulig løsning på problemerne:

Det foreslås at fra og med uge 44 i 1980 skal KS have 3 ugentlige åbningsaftener. I bestyrelsen er vi enedes om mandag, onsdag og torsdag, og vi foreslår, at mandage og onsdage benyttes til "seriøse" partier (vinterturnering og holdskak), mens torsdage benyttes til lynskak og analyser, og hvad mandagene indtil nu i øvrigt har været benyttet til.

Det er så meningen, at man skal spille ét VT-parti om ugen, enten mandag eller onsdag, med ret for deltagerne til at flytte partierne fra den ene af dagene til den anden.

I de uger som er fastsat til KSU's holdskakturnering, spilles ikke VT.

Med en ekstra ugentlig åbningsdag vil det altså blive muligt at spille ét seriøst parti om ugen i VT perioden, når man også deltager i holdskak-kampene.

Det er hensigten at afvikle VT 80/81 med 5 klasser og om muligt med 12 deltagere i hver (alle-mod-alle) for de 4 øverste klasser. De planlagte runder placeres mellem første og sidste runde i holdskaturneringen. Første runde i VT 80/81 bliver da 3. eller 5. november, mens sidste runde bliver 9. eller 11. marts. Derved bliver VT færdig i løbet af marts måned - og i hvert fald før generalforsamlingen !

Det foreslås, man i april og maj afvikler en forårsturnering, hvor der spilles efter vinterturneringens klasseinddeling, men hvor betænkningstiden pr. spiller pr. parti er 45 minutter. Derved kan der spilles to runder på en aften - mandag eller onsdag som under VT - og der kræves kun 6 aftener for at gennemføre en 11-rundig turnering.

Denne forårsturnering skal opfattes som en revanche-turnering for vinterturneringen, og da betænkningstiden er forskellig er der chancer for en virkelig revanche ! her slipper man iøvrigt for hængepartier og noteringspligt. Indførelsen af en forårsturnering skaber desuden mulighed for, at nye medlemmer, der er kommet til efter VT's start, snarest muligt kan komme til at spille seriøst med de andre KS'ere.

Forhåbentlig er der interesse for en sådan forårsturnering.

Ved generalforsamlingen håber vi i bestyrelsen at høre de øvrige KS'eres mening om forslagene om åbningsudvidelse og forårsturnering.

Vi ønsker desuden at høre medlemmernes mening om hvorledes fordelingen af VT-klasserne skal være på de to åbningsaftener. Der stilles to forslag:

Forslag 1 indebærer, at hver klasse har en fast ugedag hele VT-perioden igennem - f.eks. således:

mandage:	1. klasse	(hængepartier og
	3. klasse	evt. udsatte
	4. klasse	partier på onsdage)

onsdage:	M-klasse	
	2. klasse	(do. på mandage)

Forslag 2 indebærer, at klasserne skifter mellem mandage og onsdage i løbet af VT-perioden, således at man undgår at dele medlemmerne op i to grupper, som muligvis ikke ser hinanden under turneringen.

Som eksempel på dette forslag kan angives:

Runde:	1-3	4-6	7-9	10-11
Klasse:				
M	ons	ons	man	man
1	ons	man	ons	man
2	man	ons	ons	ons
3	man	man	man	ons
4	man	man	man	ons

Bestyrelsen håber, at medlemmerne vil tage stilling til forslagene, og at man vil give sin mening til kende den 28. maj.

Vor feuilleton:

Resumé: Efterhånden er det allerede på forhånd hierostratisk berømte hold ved at indfinde sig. Dette kapitel vil være hellet en beskrivelse heraf. Vi kan ikke love læserne nogen fornøjelig happy-end-story; snarere tværtimod gives der her stof til eftertanke i ledige stunder (søvnløse nætter).

Kap. VII: Holdets ankomst.

Mange manikeres manipulative manifestationer prægede enhver klubaftens start. Som det sig hør og bør ankom de stærkeste spillere til sidst (1). Der ligger dog ingen kritik heri - fx. ville det kun være en fordel hvis klubmedlem 7 (på 3.-brættet) kom endnu senere; utallige gange havde det vist sig at 2 timer var for kort tid til at fange skakspillets egentlige sjæl, mens omvendt 5 minutter som regel var tilstrækkeligt til at vinde partiet ... Om spilleren på 2.-brættet kan kun siges, at det med al ønskelig tydelighed fremgik at hans plan var at smashe modstanderen helt tilbage til baglinien, og om muligt helt ud af banen. Endelig førstebrættet. Med et rask tag går døren op og han er straks 5 meter inde i lokalet. Det venlige smil skal man ikke tage fejl af - det dækker over morderiske tilbøjeligheder...

Men lad os vende os fra højbordet og genoptage forbindelsen med vor helt; han sidder fredeligt - omend en smule nervøs - på sin plads ved 8. og laveste bræt. Måske ikke langt fra sin værste modstander (7.-bræt) men dog i tilsyneladende sikker afstand.

Imidlertid kommer turneringslederen nu hen til ham og siger intetanende: "Vil du være ked af at rykke en plads op. Klubmedlem 8 har meldt afbud i sidste øjeblik..."

(fortsættes)

Noter:

(1) Man kan faktisk opstille følgende formel:

$$(A : SB) \times k = SS$$

hvor:

A=Ankomsttidspunkt

SB=Spilletidens begyndelse

SS=Spillestyrke.

Af denne formel kan man bl.a. se at de der kommer rettidigt har meget tilbage at lære.

Vi kan desværre ikke til dette nummer nå at få nogen af Jørgen Nielsens Partier fra DM i Odense med. Til gengæld kan vi bringe et af de partier fra DM i Ålborg sidste år, der bragte ham op i Landsholdsklassen.

Hvid: Morten Andersen, Nordre

Sort: Jørgen Nielsen, KS

Spillet i kandidatklassen, 1979, 5. runde.

Abning: Wienerparti/Philidor.

1.e4,e5 2.Sc3,d6 Ikke særlig stærkt, men en udmærket modgift mod Wienergambit - og så kan man ikke læse om trækket nogen steder - det kunne jo være, at jeg kunne lokke ham ind i en af mine yndlingsvarianter i Philidors forsvaret. 3.Lc4,Le6 4.Lxe6,fxe6 Det fremgik af analyserne efter partiet, at hvid nu troede, at han bare skulle sætte sig ned og vente på at sort skulle tabe på grund af sin dårlige bondestilling. Det er mildest talt en fejlagtig bedømmelse af stillingen - og sandsynligvis grunden til at hvid taber så hurtigt. Til gengæld for bondesvagheden og den lidt "indesluttede" løber på f8 har sort et styrket centrum og en god åben f-linie. 5.Sge2, Sc6 6.d3,d5! muligt p.gr.a. hvids passive opstilling - nu kommer sorts brikker stærkt i spil. 7.Sg3,Sf6 8.a3,Lc5 9.Lg5,h6 Hvid er allerede ved at være i vanskeligheder - afbytningen er næsten tvungen. 10.Lxf6,Dxf6 11.Dd2 Kort rokade er heller ikke særlig attraktivt - det sorte angreb kommer hurtigt 11.-,0-0-0 12.Sa4 Hvid må gøre noget for at lette trykket på f2. 12.-,Le7 13.b4 Det er den hvide stilling i hvert fald ikke moden til, men det er svært at finde gode træk for hvid; sorts brikker arbejder udmærket på begge fløje - på 13.0-0-0 kan sort f.eks. spille 13.-,Df8 som truer såvel løb på a3 som Lg5. 13.-,h5 14.Dc3,Sd4! f2 er stadig det svage punkt i den hvide lejr, men nu tages også de andre felter

omkring kongen under beskydning 15.Se2,Thf8!
 Nøjagtigt spillet. 16.Tf1,dxe4 Den hvide konge
 skal fastholdes midt på brættet og nu åbnes
 yderligere en tårnlinie 17.dxe4,Dg6 Så slukkes
 lyset - hvid kan ikke dække både e4 og g2, og
 sort bryder ind til kongen. Le7-h4 lurar i bag-
 grunden. 18.Sxd4,Txd4 Ikke noget med at øde-
 lægge den gode dobbeltbonde 19.Se5,Tfd8 Her
 kunne hvid roligt opgive 20.Sd3,Dxe4+ 21.Kd2
 eller 21.Kd1,TxS+ 21.-,Lg5+ 22.f4,Lxf4+ 23.
Txf4,Dxf4 24.Kd1,e4 opgivet.

Kommenteret af Jørgen Nielsen

Fra provinsafdelingen kommer følgende forårs-
 bulletin:

Følgende stilling stammer fra en holdkamp på
 Mors:

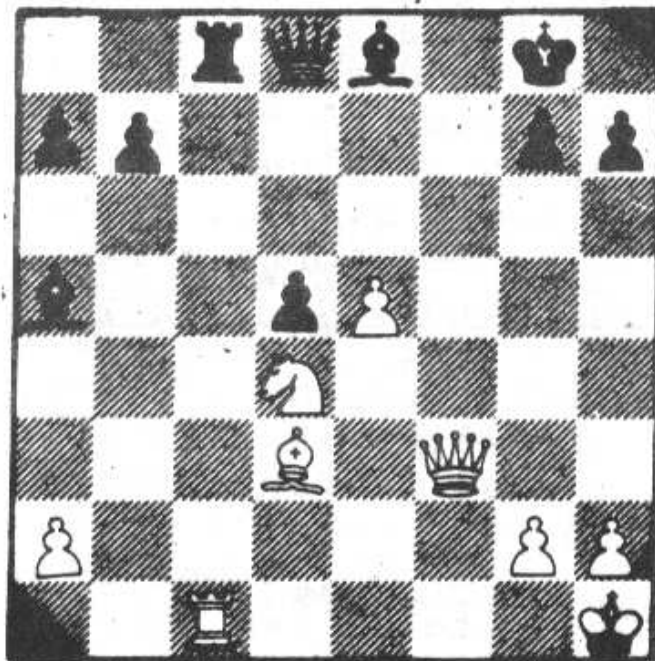

Hvid: Birger Møller, Struer

Sort: Erik Hesselager, Midtmors.

Sort, der var presset, havde for at få luft
 spillet Tb8-c8. Partiet fortsatte:

1.Lxh7+!,Kh8 2.Df8+,Kxh7 3.Df5+,Lg6 4.Dh3+
 sort opgav.

KS

Nr. 3

6. årgang

juli 1980

Medlemsblad for Københavns Skakforening

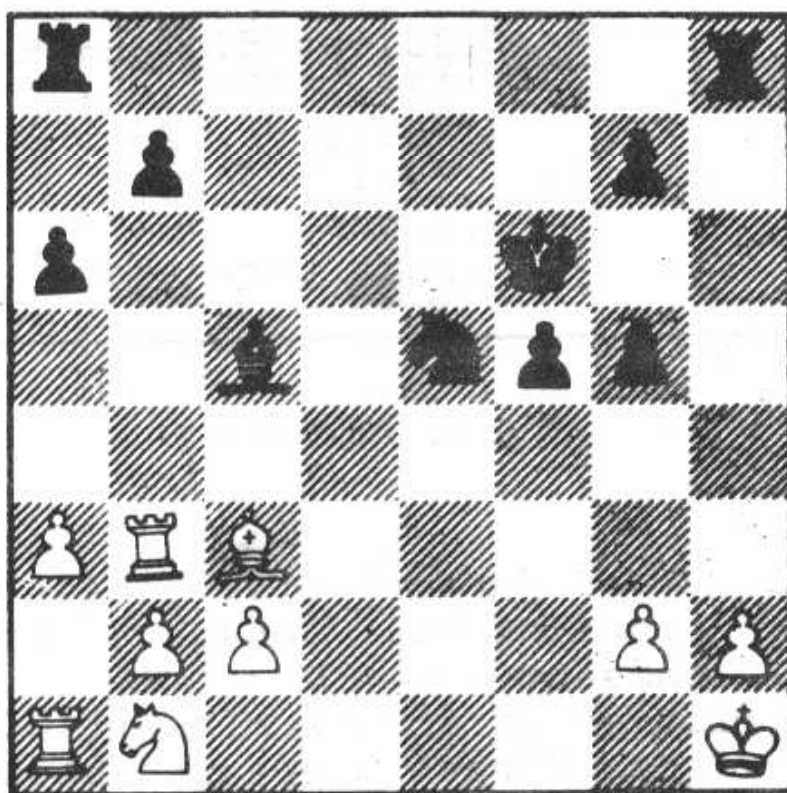

Sort sætter mat i 3 træk

(se side 19)

Udgivet af: Københavns Skakforening,
Odensegade 6, 2100 Ø.
Foreningens formand: Flemming Kold Jensen,
Ellebjergvej 12, 2. 2450 SV
Tlf.: (01) 17 48 65
Foreningens kasserer: (fra 25/7) Jørgen N. Jacobsen
Julius Blomsgade 12, st.
Tlf.: (01) 85 68 44
Postgiro: 2063506
Bladets redaktion: Poul Andersen
Sidney Flower
Ebbe Lorentzen.

Personalialia:

Foreningen har på generalforsamlingen i maj fået ny formand: Flemming Kold Jensen afløser Jørgen Neergaard Jacobsen.
P.gr.a. Christian Strachans midlertidige bortrejse vikarierer Jørgen Neergaard Jacobsen som kasserer i perioden 25/7 80 til 1/2 81.
Poul Andersen er indtrådt i bladets redaktion.
Som nye bestyrelsesmedlemmer blev Michael Rasmussen og Michael Staub valgt.

Generalforsamling:

Klubben afholdt d. 28/5 ordinær generalforsamling, som under dirigentens, Villads Junkers, ledelse forløb fredeligt og sagligt.

En lang række af de behandlede emner har været omtalt i bladet, så her skal blot nævnes nogle få ting:

Kontingentet blev vedtaget som følger (månedlige satser):

	aktive	passive
Seniorer	42 kr	32 kr
Studerende	28 kr	18 kr
Pensionister	21 kr	16 kr
Juniores	14 kr	14 kr

Spilleaftener; klubben vil efter 1. november have 3 ugentlige spilleaftener, hvor mandag og onsdag er "alvorlige spilleaftener" - vinterturnering og klubholdturnering og torsdag "hyggeaften" lynskak m.m.

Bestyrelsen består nu af følgende: Flemming Kold Jensen (formand), Jan van Dijk, Arne Jacobsen,

Erling Dam Mortensen, Michael Rasmussen, Christian Strachan og Michael Staub.

Sommerturnering:

I månederne juni-juli-august spilles der en sommerturnering. Man kan deltage så mange (eller få) gange man har lyst. Tilmelding sker på spilleaftnerne (onsdage) inden kl. 20. Hver deltager spiller 5 partier, der hver varer $\frac{1}{2}$ time. Tiden fordeles mellem de to spillere efter formodet styrke.

De nøjagtige regler for pointsudregning, tids-handicap o.l. findes ophængt i klubben og kan i øvrigt fås ved henvendelse til Flemming Kold Jensen.

KS' koordinerede turnering:

For 6. år i træk afholder klubben en koordineret turnering. Turneringen starter i uge 36, som er den første uge i september. Spilledagene er som følger: Mesterklasse- mandage; 1. klasse-tirsdage; 2. klasse-torsdage og 3.klasse-fredage. Tilmelding til formanden inden 18. august.

Partisamling:

Fra mesterklasserne i sidste års koordinerede turnering foreligger nu en komplet partisamling som kan erhverves for den symbolske pris af 5 kr. ved henvendelse i klubben.

S.K.Mladost:

En nystartet jugoslavisk skakklub med ovenstående navn var på besøg i KS den 14. maj til en venskabs-match. Der blev spillet på 8 brætter og resultatet blev 5-3 til KS, med sejre til Bent Vestergaard, Kim Pedersen, Dan Grøndal, Bergenser og Palle Nielsen. For gæsterne vandt bl.a. den af KS velkendte Velibor Jonovic.

SVEND KRUM-MØLLER

Det er med sorg, vi erfarer, at vort mangeårige medlem Sv. Krum-Møller er afgået ved døden i en alder af 75 år.

Krum-Møller havde ved sin død været medlem af Københavns Skakforening i 54 år, heraf de 25 år som medlem af bestyrelsen. Krum-Møller blev på generalforsamlingen i 1976 udnævnt til æresmedlem.

Krum-Møller var et elskeligt menneske, som vi vil savne meget på klubaftenerne, hvor han trods sin høje alder næsten altid var at finde ved skakbrættet.

Ved jubilæumsturneringen i 1965 var Krum-Møller medlem af bestyrelsen. Hans gode sprogkundskaber og iøvrigt store arbejdsindsats var til stor hjælp for den øvrige bestyrelse og medvirkende til, at denne turnering blev gennemført med succes. Det var også til stor nytte, at Krum-Møller, som på dette tidspunkt havde været medlem af klubben i næsten 40 år, kunne fortælle om de medlemmer, som sammen med ham selv, i dette tidsrum havde været med til at præge KS, og som skulde nævnes i anledning af jubilæet.

Som skakspiller havde Krum-Møller en sund, positionel opfattelse af spillet, som sammen med stor udholdenhed, gjorde ham til en meget benyttet spiller på vore klubhold.

For os ældre er verden blevet mindre ved hans bortgang.

K. Kargaard.

Vinterturneringen 1979/80

Det lykkedes i det væsentlige at få færdigspillet vinterturneringen med resultater der fremgår af turneringstavlerne på de omstående sider.

Mesterklassen:

Som vi alle ved bliver KS' klubmesterskab jævnt-hen vundet af Ålborgensere. Poul Andersen opfylder denne geografiske betingelse og har hermed indskrevet sig i klubbens annaler. Og det med den største procentuelle sejr i mands minde; $6\frac{1}{2}$ af 7 blev det til. Vi ønsker tillykke med det flotte resultat. Pouls parti mod Bent Vestergaard bringes andetsteds i bladet.

Samme Bent Vestergaard blev nr. 2 i klassen - en udmærket debut i klubben.

Desværre er det ved at blive en dårlig vane at deltagerne i mesterklassen bare udtræder efter behag. Denne gang fuldførte kun 8 personer, hvilket må siges at være i underkanten.

1. klasse:

Blev uhyre jævnbyrdig med kun ét points forskel mellem nr. 1 og nr. 5. Efter nogle års tilløb lykkedes det fuldt fortjent for Verner Olsen at sætte sig på førstepladsen. Et kvart korrektionspoint efter finder vi Kim Pedersen. Det vil blive spændende at følge disse to i næste års mesterklasse. På en uafvendelig sidsteplads ses den tidligere formand. Vi glæder os til at han nu får tid til at rendyrke sit spil - hvad kan det ikke ende med.

2. klasse:

I denne klasse havde skæbnen henlagt topopgøret mellem Dan Grøndal og Sidney Flower til sidste runde. Partiet blev en teoretisk duel i gxf6-vari-

7

anten i Caro-Kann. Dan Grøndal viste sig at have størst forståelse for denne åbning, og han vandt hermed klassen, hvilket for Dan Grøndal var en fin afslutning på en succesrig sæson.

Chefredaktøren er på sin side ikke utilfreds med kun at have tabt dette ene parti, efter at have stået til tab i rundt regnet halvdelen af partierne ...

3. klasse gruppe III og IV:

Blev desværre præget af mange afbud. Vindere af de to grupper blev henholdsvis Michael Rasmussen og Claus Clemmensen.

Resultater fra vinterturneringen:Mesterklassen:

	1	2	3	4	5	6	7	8	Ialt
1. Poul Andersen		1	1	1	1	1	$\frac{1}{2}$	1	$6\frac{1}{2}$
2. Bent Vestergaard	0		1	$\frac{1}{2}$	1	1	0	1	$4\frac{1}{2}$
3. Nils Nilsson	0	0		$\frac{1}{2}$	1	1	1	1	$4\frac{1}{2}$
4. Chr. Strachan	0	$\frac{1}{2}$	$\frac{1}{2}$		0	$\frac{1}{2}$	1	1	$3\frac{1}{2}$
5. Ebbe Lorentzen	0	0	0	1		$\frac{1}{2}$	1	$\frac{1}{2}$	3
6. Kim Telling	0	0	0	$\frac{1}{2}$	$\frac{1}{2}$		1	$\frac{1}{2}$	$2\frac{1}{2}$
7. Ebbe Melgaard	$\frac{1}{2}$	1	0	0	0	0		$\frac{1}{2}$	2
8. J. Jungsberg	0	0	0	0	$\frac{1}{2}$	$\frac{1}{2}$	$\frac{1}{2}$		$1\frac{1}{2}$

1. klasse:

	1	2	3	4	5	6	7	8	9	0	Ialt
1. Verner Olsen		$\frac{1}{2}$	1	$\frac{1}{2}$	$\frac{1}{2}$	$\frac{1}{2}$	$\frac{1}{2}$	1	1	1	$6\frac{1}{2}$
2. Kim Pedersen	$\frac{1}{2}$		$\frac{1}{2}$	1	0	1	1	1	1	$\frac{1}{2}$	$6\frac{1}{2}$
3. Henrik Skovgaard	0	$\frac{1}{2}$		1	$\frac{1}{2}$	1	1	1	$\frac{1}{2}$	$\frac{1}{2}$	6
4. Arne Jacobsen	$\frac{1}{2}$	0	0		1	$\frac{1}{2}$	1	1	1	1	6
5. Erling D. Mortensen	$\frac{1}{2}$	1	$\frac{1}{2}$	0		$\frac{1}{2}$	1	0	1	1	$5\frac{1}{2}$
6. Poul Bergenser	$\frac{1}{2}$	0	0	$\frac{1}{2}$	$\frac{1}{2}$		$\frac{1}{2}$	1	0	$\frac{1}{2}$	$3\frac{1}{2}$
7. Ingrid Larsen	$\frac{1}{2}$	0	0	0	0	$\frac{1}{2}$		1	$\frac{1}{2}$	1	$3\frac{1}{2}$
8. Slobodan Radovic	0	0	0	0	1	0	0		1	1	3
9. K. Kargaard Jensen	0	0	$\frac{1}{2}$	0	0	1	$\frac{1}{2}$	0		$\frac{1}{2}$	$2\frac{1}{2}$
10. Jørgen N. Jacobsen	0	$\frac{1}{2}$	$\frac{1}{2}$	0	0	$\frac{1}{2}$	0	0	$\frac{1}{2}$		2

2. klasse:

	1	2	3	4	5	6	7	8	9	0	1	Ialt
1. Dan Grøndal		1	1	0	1	1	1	1	$\frac{1}{2}$	1	1	$8\frac{1}{2}$
2. Sidney Flower	0		1	$\frac{1}{2}$	1	1	1	1	$\frac{1}{2}$	1	1	8
3. Flemming Jeppsen	0	0		1	1	1	1	0	1	1	1	7
4. Velibor Jonovic	1	$\frac{1}{2}$	0		0	1	$\frac{1}{2}$	$\frac{1}{2}$	1	$\frac{1}{2}$	1	6
5. Magnus Gudnason	0	0	0	1		0	1	1	1	1	1	6
6. Palle Nielsen	0	0	0	0	1		0	1	1	1	1	5
7. Flemming Kold	0	0	0	$\frac{1}{2}$	0	1		1	0	1	1	$4\frac{1}{2}$
8. Inger Møller	0	0	1	$\frac{1}{2}$	0	0	0		1	$\frac{1}{2}$	1	4
9. Henning Johansen	$\frac{1}{2}$	$\frac{1}{2}$	0	0	0	0	1	0		1	0	3
10. Bent Wissing	0	0	0	$\frac{1}{2}$	0	0	0	$\frac{1}{2}$	0		1	2
11. Per Juul	0	0	0	0	0	0	0	0	1	0		1

3. klasse gruppe 3:

	1	2	3	4	5	6	7	8	Ialt
1. Michael Rasmussen		1	$\frac{1}{2}$	1	1	0	1	1	$5\frac{1}{2}$
2. Klaus Gunnensen	0		1	1	1	1	0	1	5
3. N.E. Voetmann	$\frac{1}{2}$	0		1	$\frac{1}{2}$	1	0	1	4
4. Gudrun Levald	0	0	0		1	$\frac{1}{2}$	1	1	$3\frac{1}{2}$
5. Kjeld Hansen	0	0	$\frac{1}{2}$	0		1	1	1	$3\frac{1}{2}$
6. Olaf Hartwig	1	0	0	$\frac{1}{2}$	0		1	0	$2\frac{1}{2}$
7. Jan Thomsen	0	1	1	0	0	0		$\frac{1}{2}$	$2\frac{1}{2}$
8. Erik Knudsen	0	0	0	0	0	1	$\frac{1}{2}$		$1\frac{1}{2}$

3. klasse gruppe 4:

	1	2	3	Ialt
1. Claus Clemmensen		1	1	2
2. Hilbert Hansen	0		1	1
3. Ea Jacobs	0	0		0

10

Her følger topopgøret i Mesterklassen, som blev til et absolut seværdigt parti:

Hvid: Poul Andersen
Sort: Bent Vestergaard
Åbning: Fransk.

1.e4,e6 2.d4,d5 3.Sc3,Lb4 4.e5,c5 5.a3,La5 6.b4,cxd4 efter 6.-,cxb4 7.Sb5,bxa3+ 8.Ld2,Lc7 9.Txa3 har hvid godt spil for bonden. 7. Sb5,Lc7 8.Sf3,Sc6 9.Lf4,Sge7 10.Sbxd4,Sxd4 10.-,Sg6, 11.Sxc6,bxc6 12.Lg3,0-0 osv. for at gennemføre f6 er nok bedre. Nu forhindres dette. 11.Dxd4,Sc6 12.Lb5,Ld7 13.Lxc6,bxc6 14.Lg5,Db8 15.0-0 15.Dc5,Ld8 16.Lxd8,Dxd8 17.Sd4,Db6 er nærmest til sorts fordel. 15.-,h6 16.Lh4,0-0 17.Tfe1 i følge Niemzowitz er det vigtigt at holde bonden på e5 grundigt overdækket. 17.-,a5 18.Dg4! trækket er stærkt, men planen forkert. 18.-,Kh8 19.Dh5 truer 20.Le7 19.-,Kg8 20.g4? caféhusskak og den forkerte plan. 20.Lf6! er meget stærkt f.eks. 20.-,Ld8.21.Dg4,Lxf6 22.exf6,g6 23.Se5,Le8 24.Dh4,h5 25.Dg5,Kh7 26.Sg4! eller 24.-,Dd8, 25.Te-h3 osv. 20.-,f5? nu fejler sort. Efter 20.-,f6 21.Lg3 opstår en spændt stilling med fine modchancer til sort. 21.g5,Le8 22.g6,f4 23.Sd4,Ld7 Der truede Sxe6 og Le7 24.Lg5,De8 25.Kh1,Lb6 26.Lxh6,gxh6 efter 26.-,Lxd4 27.Lxg7 kan mat ikke pareres 27.Dxh6,De7 28.g7,Tfc8 eller 28.-,Lxd4 29.gxf8 (D)+,Dxf8 30.Tg1+,Kf7 31.Dh7+, (eller 31.Dxf4+ og Dxd4) 31.-,Ke8 32.Tg8,Lxa1 33.Txf8+,Kxf8 34.Dh8+ og Dxa8 29.Dh8+,Kf7 30.Dh5+,Kg8 31.Tg1,Lxd4 32.Dh8+Kf7 33..g8(D)+ og sort opgav da der er mar efter 33.-,Txg8 34.Dh7+ osv.

Noter af Poul Andersen.

11

Hvid: Ingrid Larsen

Sort: Arne Jacobsen

Spillet i KS' vinterturnering

Åbning: Leningradvarianten i Hollandsk.

1.c4,f5 2.d4,g6 3.Lg5,Lg7 4.Sc3,Sf6 4.Sf3,d6 6.g3,
0-0 7.Lg2,Sc6 8.0-0,Se4 9.Tc1? taber bonden på d4.
Teorien siger 9.Sxe4,fxe4 10.Sd2,Sxd5 11.Sxe4,Lf5
med lige spil. 9.-,Sxg5 10.Sxg5,Sxd4 11.e3,Sc6
12.Ld5+,Kh8 13..Sf7+,Txf7 14.Lxf7,e6! lukker løb-
eren inde. 15.e4,De7? 15.-,Df8 16.Lxg7,hxg7 17.exf5
exf5 og hvid har kun ringe compensation. Nu får
hvid et godt angreb på sorts konge. 16.Lxg6,hxg6
17.exf5,gxf5 17.-,exf5 giver hvid lejlighed til
at få tårnet i e-linien med tempogevinst. 18.Dh5+,
Kg8 19.Tfe1,b6 20.Sd5,Dd7 20.Df7,Dxf7 21.Sxc7,Tb7
22.Sb4 med udmærket hvidt spil p.gr.a. sorts dår-
lige udvikling. 21.Tc2,Sd4 22.Td2,c5 jeg turde
ikke slå springeren for 23.Te8+ 23.Dg6?,Df7 Hvid
taber nu en ren officer 24.Dxf7,Kxf7 25.Txd4,Lxd4
26.Sc7,Tb8 27.Sb5,Lxb2 28.Sxd6+,Ke7? Taber en
bonde. Kongen skal til f6 med det samme. 29.Sxf5+,
Kf6 30.Sd6,Ld7 Endelig kom løberen i spil. 31.f4,
Ld4+ 32.Kf1,a6 33.g4,Th8 34.Kg2,b5 35.Tb1,Ke7
36.Se4,Lc6 37.Te1,bxc4 38.Kg3,Lxe4 39.Txe4,Kf6
40.h4,c3 41.Te2,Tb8! Hvid kan ikke holde bonden og
opgav

Noter af Arne

12

Det lykkedes for redaktøren at blive nr. 2 i 2.-klasse; ét af de partier der tåler dagens lys er følgende:

Hvid: Sidney Flower

Sort: Flemming Jeppsen

Spillet i KS' vinterturnering 23.1.80

Åbning: Siciliansk

1.e4,c5 2.c3 Ligeså godt og mindre velkendt som de mere almindelige varianter. 2.-,Sc6 3.d4,cxd
4.cxd,d6 5.Sc3,Sf6 6.Lc4,g6 7.Le3,Lg7 8.h3,
8.Sf3,Lg4 9.h3,Lxf3 10.Dxf3 er udmærket for hvid, men 8.-,Sg4 er irriterende 8.-,a6 9.f4,b5 10.Ld3,
Lb7 11.Sf3,Sb4 12.e5!, Lxf3 13.gxf3,Sxd3+ 14.Dxd3,
dxe5 eller 14.-,Sd7 15.fxe5,Sh5 16.Se4?! et interessant omend ikke helt tilsigtet bondeoffer.
16.-,Lxe5 17.Tc1,Sg3 18.Dc3,Sxe4 18.-,Sxh1 19.Dc6+,
Kf8 20.dxe5 hvorefter hvid har klar udviklingsforspring samt fanger sorts springer. 19.Dc6+,Kf8
20.dxe5,Da5+ eller 20.-,Sg3 21.Lh6+,Kg8 22.Th2
med tydelig hvid fordel. 21.Tc3,Kg7 21.-,Sxc6
22.Lh6+,Kg8 23.Dxa8+ med mat. 22.Dxe4,Dxa2 23.0-0!
og hvid vandt efter få træk.

Noter ved Poul og Sidney.

Hvid: Jørgen Kanters

Sort: Flemming Jeppsen

Spillet i KS' vinterturnering d. 20.2.80

Åbning: Katalansk.

1.d4,d5 2.g3,Sf6 3.c4,e6 4.Lg2,Sc6 5.e3,Ld7 6.Db3,
Sa5 7.Dc2,Sxc4 8.Se2,c5 9.e4,cxd4 10.exd5,Da5+
11.Sd2,Tc8 12.dxe6,Lxe6 13.Lxb7,Tc7 14.Lf3,Lb4
15.Dd1,Se3! 16.fxe3,dxe3 17.b3,0-0 18.Sd4,Td7
19.Sxe6,exd2+ 20.Lxd2,Lxd2+ 21.Kf1,fxe6 22.opgivet.

13

Og et parti i Velibors sædvanlige aktive stil:

Hvid: Henning Johansen

Sort: Velibor Jonović

Spillet i KS vinterturnering d. 20.2.80

Åbning: Engelsk.

1. c4, e5 2. Sc3, Sc6 3. Sf3, f5 4. d4, e4 5. Sg5, Sf6
6. d5, Se5 7. Dd4, d6 8. b3, c5 9. Dd2, g6 10. Lb2, Lh6
11. h4, 0-0 12. e3, Tfe8 13. Sh3, Sfg4 14. Sf4, Sd3!?

Det er svært at sige om dette er helt korrekt, men for kun en bonde bliver hvids kongestilling afgørende svækket. 15. Sxd3, exd3 16. Sd1, f4

17. Dc3, Te5 18. Dxd3, Lf5 19. De2, Te8 20. h5, fxe3

Hvid kan faktisk ikke røre sig mere. 21. f3, Sf2!
22. g4, Sd3+ og hvid er nødt til at ofre dronningen for kun en springer. Sort vandt efter yderligere ca. 10 træk.

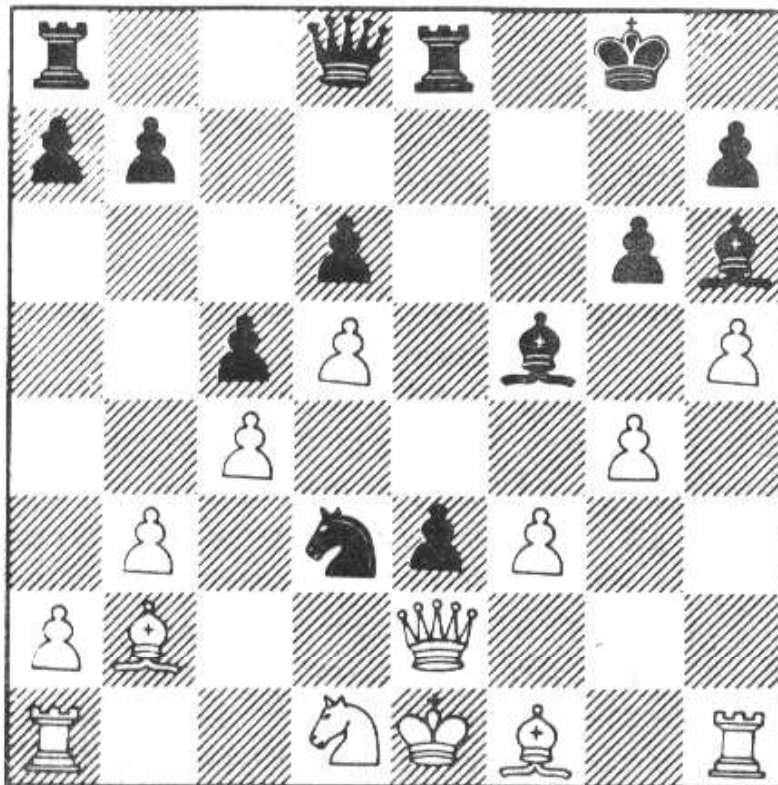

Stilling efter 22 træk.

MELLEM TO FORMÆND

Det er lykkedes for vort altid årvågne blad at få følgende snap-shot af klubbens afgangende formand Jørgen Neergaard Jacobsen (JNJ) før han for alvor helliger sig sit otium og den tiltrædende formand Flemming Kold Jensen (FKJ) før han bliver begravet i den daglige kamp med at holde styr på medlemmerne.

SPM: "Jørgen Neergaard, hvordan vil du karakterisere de 5 år, hvor du har været formand for KS?"

JNJ: "Allerførst vil jeg sige, at jeg på sin vis blev narret til at blive formand; det var oprindeligt tanken, at formandsskabet skulle bestrides af et kollektiv bestående af bl.a. Ebbe Lorentzen, Bjarne Sønderstrup, Birger Møller, Arne Jacobsen og mig. Og det lykkedes også meget godt. Imidlertid er det nok svært helt at undgå, at formanden trækker det største læs, hvad jeg da også kom til. Men nu må det ikke på nogen måde forstås sådan at jeg har været utilfreds med at være formand"

Interviewerholdet tænker stille på det gode, gamle ord om, at den er let at lokke som gerne vil lokkes og spørger videre: "Hvad har du opfattet som dine vigtigste opgaver som formand?"

JNJ: "Da jeg tiltrådte som formand var problemet helt akut at redde økonomien. Tildels blev dette løst ved at trække på medlemmernes finansielle velvilje; man kunne give et engangsbeløb, "købe" en stol osv. Men på

længere sigt måtte der gøres noget for at skaffe flere medlemmer. Og her har det vigtigste været dels at skabe nogle udadvendte aktiviteter og dels at aktivere medlemmerne, så KS blev kendt som en aktiv og attraktiv klub."

SPM: "Og det er lykkedes?"

JNJ: "Ja. Takket være en aktiv bestyrelse og medlemmernes medvirken, synes jeg det er gået godt. Vi har fået startet en lang række nye aktiviteter; den årlige koordinerede turnering, skakundervisning, handicapturering, klubbladet og korrespondanceholdturneringen. Alt dette gør at medlemmerne er mere engagerede og aktive. Desuden har vi fået etableret en række udadvendte kontakter bl.a. i Østerbro Kulturuge og her sidst med den nystartede jugoslaviske skakklub. Forudsætningen for at det kan lade sig gøre med alle disse aktiviteter er, at man har en flittig bestyrelse. Og det har klubben haft. Desuden har det været et gældende princip, at bestyrelsesmedlemmer der er gået af, bliver ved med at tage sig af et område. På den måde bliver der luft til at de nye bestyrelsesmedlemmer kan tage nye aktiviteter op."

SPM: "Det giver anledning til at spørge den nye formand Flemming Kold om, hvilke planer, der er for nye aktiviteter?"

FKJ: "Som det sidste nye er det lykkedes at få lavet en introduktionsturnering for de nytilkomne medlemmer. Jeg har indtryk af, at det har virket godt, og det vil kunne blive endnu bedre, hvis man på en eller

anden måde kunne få det kombineret med begynderundervisningen; man kunne gennemgå de partier folk selv havde spilet. Det ville nok virke bedre end når man tager partier fra en bog."

SPM: "Hvad tror du i øvrigt om klubbens fremtid?"

FKJ: "Der er virkelig basis for videre fremgang. Som nævnt den aktive bestyrelse og aktive medlemmer. Desuden har klubben meget fine lokaler. Disse ting giver mulighed for at tiltrække nye medlemmer. Desuden gør de mange forskellige aktiviteter, at det altid er let at komme til at spille skak under en eller anden form."

SPM: "Mener du at spillestyrken i klubben har udviklet sig?"

FKJ: "Det har den nok. Dels er der ved at være en større bredde, men bredden er også blevet "højere" om man så må sige. M.h.t. holdkorrespondancen har KS faktisk en ret dominerende stilling med 4 deltagende hold, heriblandt 2 i divisionerne. Denne stilling kan klubben nok holde i et par år endnu, fordi vi var hurtige til at få nogle hold op at stå. Desuden hvad angår divisionsholdet, skulle der efterhånden være ret gode muligheder for, at det kan rykke op i 2.-division. For det første fortjener holdet det nok rent styrkemæssigt og for det andet ville det give god reklame for KS."

SPM: "Alt i alt er der grund til optimisme?"

FKJ: "Ja, helt bestemt."

SPM: "For at slutte af. Københavns Skakforening er landets ældste klub. Hvad betyder det for klublivet ? Hvad mener den afgående og den tiltrædende formand om det, man kunne kalde "stilen" i KS ?"

JNJ: "Skak er mere end et spil. Det er også en slags livsholdning at være organiseret klubmedlem. Og her har KS altid haft sin egen atmosfære, altid haft et vist niveau. Klubben har altid værnet om sine traditioner. "

FKJ: "Ja. Og det må understreges, at disse traditioner netop bliver bevaret ved at klubben er aktiv. I det hele taget er det meget vigtigt at der hele tiden er et rigt udbud af aktiviteter; at klubben så at sige har en høj grad af organiseret alvor."

De uden vil vi da benytte lejligheden til at præsentere den nye formand fra en anden side leverandør af knock-outs pr. korrespondance:

Kold i 15 træk:

Hvid: Flemming Kold Jensen, KS

Sort: Jan Henriksen, Værløse

Spillet pr. korrespondance 27.3.79 - 22.4.79

Åbning: Løberspil.

1.e4,e5 2.Lc4,Lc5 3.Sc3,Sc6 Denne variant i wienerløberspil ser ret fredsommelig ud ...
4.Dg4 Truslen kan dækkes med Kf8,g6 eller Df6, hvorefter sort selv truer med 5.-,d5. Da 4.-, Kf8 mister rokaden og 4.-,g6 ikke harmonerer med 3.-,Lc5, og da 4.-,Df6 yderligere truer med slag på f2, er der måske ikke noget at sige til at sort spillede: 4.-,Df6 Men nu har hvid gevinststilling ! 5.Sd5,Dxf2+ 6.Kd1,Kf8 Rokaden mistes alligevel; der truede jo også Sxc7+ med kvalitetsgevinst. 7.Sh3, Dd4 8.d3 Nu truer 9.c3 med dronningefangst. 8.-,d6 9.Dh4, Lxh3 Hvid kunne også have valgt 9.Df3,Lxh3 10.Tf1,Le6 11.c3 med dronningefangst. 10.Dxh3, Lb6 her lovede jeg sort en overraskelse ! 11.Tf1,Sge7 Jeg havde her ventet 11.-,f6 eller 11.-,Sf6, som imidlertid fører til nogenlunde samme resultat. 12.Sxb6,axb6 Sort's kommentar hertil: "Ja, nu begynder det at se sort ud. Jeg troede jeg havde set nogle af dine overraskelser, men det træk (Sxb6) havde jeg slet ikke set som værende farligt. Håber jeg kan klare mig, selv om der nok ryger nogle bønder". Samtidigt foreslog sort 13.Txf7+,Ke8, men jeg svarede, at jeg ikke var interesseret i de sorte bønder, så jeg ville nøjes med et stille træk: 13.Dd7 Sorts kommentar hertil: "Ved første øjekast ser det jo ret stille ud. Men det må jo være noget bagved, mener jeg, når du giver så gode træk, som du kunne have gjort".

Men hvad du har i baghånden, har jeg svært ved at se i øjeblikket".

Samtidigt med svartrækket 13.-,f6 sendtes forslaget 14.De6,Sd8. Jeg sendte imidlertid mit sidste kort med følgende trækserie: 14.Txf6+, gxf6 15.Lh6+,mat

Hvids betænkningstid totalt 3 dage.

Sorts - " - - " 14 "

Et par forbedringer for sort:

Efter 11.Tf1; 11.-,Sf6 12.Sxf6,gxf6 13.Dd7,Sd8 14.Lh6+,Kg8 15.De8+,mat; eller: 11.-,f6 12.Sxf6, Sxf6 13.Txf6+,gxf6 14.Lh6+,Ke7 15.De6+,Kd8 16.Dxf6+,Ke8 17.Dxh8+,Kd7 18.Dg7+,Kd8 19.Lg5+,Ke8 20.Dg8+,Kd7 21.Le6+,mat.

Efter det stille træk 13.Dd7 kunne sort have spillet (i stedet for 13.-,f6) 13.-,Sd8 14.Lg5,f6 15.Txf6+,gxf6 16.Lh6+,mat.

Det er i øvrigt anden gang Jan Henriksen opnår den ære at få et parti i bladet. Se nr. 5, 1979 p. 10, hvor han spiller mod Slobodan.

Kommentarer af Flemming Kold

Og mens vi er ved Slobodan ses det nedenfor at han stadig ved hvordan man gør:

Hvid: Arne B. Nielsen

Sort: Slobodan Radović

Spillet i Olympias koordinerede turnering.

Åbning: Siciliansk.

1.e4,c5 2.Sf3,Sc6 3.d4,cxd4 4.Sxd4,e5 5.Sb3,Sf6
6.Ld3,d5 7.exd5,Sxd5 8.Le4,Sde7 9.Dxd8,Sxd8 10.
0-0,f5 11.Ld3,e4 12.Lb5+,Kf7 13.f3,exf3 14.Txf3,
a6 15.Ld3,Sdc6 16.a3,Se5 17.Te3,S7g6 18.Le2,Le6
19.Lh5,Kf6 20.Lxg6,hxg6 21.Ld2,Lxb3 22.Txb3,Lc5+
23.Kh1,g5 24.Lc3

FORSIDEDIAGRAM

24.-,Txh2+25.Kxh2,Th8+ 26.Kg3,f4 mat.

20

Poul er - som altid - leveringsdygtig med gode partier. Her er et korrespondanceparti fra 1.-division sidste år.

Hvid: Poul Andersen, KS

Sort: Jørn E. Christiansen, Hjørring

Åbning: Slavisk.

1.d4,d5 2.c4,c6 3.Sf3,e6 4.Sc3,dxc4 5.a4,Lb4
6.e3,b5 7.Ld2,a5 8.Se5!? her findes en masse
 teori efter 8.axb5,Lxc3 9.Lxc3,cxb5 10.b3 men
 teksttrækket ser interessant ud. 8.-,Sf6,9.
Df3,Lxc3 10.bxc3,Dd5 11.Dg3,0-0 12.f3,Dd6
13.Le2,Se8 14.e4,f6 15.Lf4,Dd8 16.Sg4 her så
 16.Sxc4 sjovt ud, men jeg var ikke tilfreds
 med den hvide stilling efter 16.-,e5 17.dxe5
 bxc4 18.Lxc4+,Kh8 19.dxf6,La6 16.-,Sd7 17.0-0,
Sb6! Sort er i færd med at etablere en mobil
 bondemasse på dronningefløjen. Noget kunne
 tyde på, at hvid ikke har compensation for den
 ofrede bonde. 18.axb5,cxb5 19.h4(?) 19.Tfb1
 først var mere nøjagtigt. Nu skulle sort have
 spillet 19.-,b4 20.cxb4,axb4 21.Txa8,Sxa8 22.
 Lxc4,Dxd4+ 23.Se3,Kh8 24.Td1,Db6 25.e5, og det
 er tvivlsomt om hvids udviklingsforspring kom-
 penserer sorts merbonde. 19.-,Kh8(?)20.Tfb1,
Ld7 21.h5 hvid må søge sine chancer på konge-
 fløjen. 21.-,Sa4 22.Txa4!? et chancerigt, po-
 sitionelt kvaltetsoffer. 22.Ld2 ville have
 været for passivt. Hvid får nu et dejligt tryk
 mod den sorte stilling. 22.-,bxa4 23.Lxc4,Dc8
24.Se3,a3 25.e5,f5 26.d5,Ta7 27.h6,Tg8 28.Dh4,
exd5 29.hxg7+,Sxg7? 29.-,Txg7 30.Lxd5 var bedre
 for sort, selv om hvid også her får fint spil.
 Efter 30.-,Le6 eller 30.-,Sc7 kan hvid spille
 31.c4. a-bonden løber foreløbig ingen steder.
30.Sxd5!,Le6 30.-,Dxc4 31.Sf6,Sh5 32.Sxh5,Le8
33.Df6+,Tg7 34.Lh6, o.s.v. eller 32.-,De6 33.
 Sf6 eller 31.-,h5 32.Dg5 o.s.v. 31.Sf6,Se8
32.Sxg8,Lxc4 32.-,Lxg8 33.e6!. 32.-,Kxg8 er

nok bedst. Springerens bliver farlig. 33.Sf6,
a2 34.Td1,Lb3 35.Dh6,Dc5+ Alternativet var 35.
 -,Sxf6 36.Dxf6+,Kg8 37.Td8+,Dxd8 38.Dxd8+,Kf7
 39.Df6+,Kg8 (39.-,Ke8 40.Dh8+,Ke7 41.Lg5+,Ke6
 42.Df6+,Kd5 43.Dd6+,Kc4 44.Dd4+ o.s.v.) 40.Lh6,
 a1(D)+ 41.Kh2,Da3 42.Dg5+,Kf7 (42.-,Kh8 43.Dd8+
 med mat i to) 43.Dg7+ og hvid vinder tårnet
 på a7 med grimme trusler mod den sorte konge.
36.Le3,De7 37.Sxe8!,Txa8 Hovedvarianten ser
 således ud: 37.-,Lxd1 38.e6!,a1(D) (38.-,Dxe8
 39.Ld4,Kg8 40.Df6 med mat) 39.Lxd4+,Kg8 40.Sf6-
 Dxf6 41.Dxf6,Lb3+ 42.Kh2,Lxe6 43.Dxe6+,Tf7
 44.De5!,Kf8 45.Lc5+,Kg8 46.De8,Kg7 47.Ld4+,Kg6
 (eller 47.-,Tf6 48.De7+) 48.De6+ og tårnet
 falder. 38.Lg5,Da7+ efter 38.-,Df7 er 39.Td7
 det hurtigste. 39.Kh2,Txe8 40.Td8!,Txd8 og her
 sendte jeg min modstander trækkeret 41.Df6+ med
 følgende trækserieforslag 41.-,Kg8 42.Dxd8+,
 Kf7 43.Df6+,Kg8 44.Lh6 eller 43.-,Ke8 44.e6
 hvorefter jeg ikke hørte mere fra ham - en
 lidt underlig måde at opgive på.

Kommenteret af Poul.

I Tårnbys koordinerede turnering 2.-klasse
 havde den førende spiller før sidste runde
 6 points af 6. Men så mødte han Velibor ...
 Velibor har hvid.

1.c4,Sf6 2.Sc3,e6 3.e4,c5 4.e5,Sg8 5.Sf3,Sc6
6.d4 Vi følger en teorivariant, der altså her
 indebærer at hvid ofrer en bonde for at få et
 udviklingsforspring. 6.-,cxd4 7.Sxd4,Sxe5
8.Lf4,Sg6 9.Lg3,Lb4(?) her var 9.-,a6 nok nød-
 vendigt for at forhindre det følgende 10.Sdb5,
La5 11.h4! Hvid angriber på begge fløje. 11.-,
Sf6 12.Sd6+,Kf8 13.h5,Se7 14.h6,Tg8 15.Lf4,g5
16.-,Sg7 duer ikke p.gr.a. 16.hxg,Kxg7 17.Lh6,

Kh8 18.Sxf7,mat. 19.Lc5,Lxc3 20.bxc3, Da5 18.Le2,
Se8 18.-,Dxc3 er for farligt for sort efter
19.Kf1 og efterfølgende Ld4 19.Kf1,Sxd6 20.Dxd6,
Ke8 21.g4 forhindrer Sf5 21.-,Da6 22.De5,Dc6
23.Th5,f5 24.Td1 b1 .a. spillet for at se hvad
sort vil gøre i sin tidnød 24.De4 25.Df6,Tf8
26.Dxg5,fxg4 27.Lc5,Sg6 27.-,Tf7 28.Lxe7,Txe7
29.Df8 og mat. 28.Lxf8,Sxf8 29.Dxg4,Dxg4 30.Lxg4,
Ke7 31.Lf3,d6 32.Tg5,e5 33.Tg7+,Ke6 34.Lg4+,Kf6
35.Txd6+,Le6 36.Lxe6,Sxe6 37.Txh7,b6 38.Tc7,Kf5
39.Tf7+,Kg6 40.Te7, opgivet.

Noter af Velibor.

Dan Grøndal har endnu engang spillet Caro-Kann, denne gang som hvid.

Hvid: Dan Grøndal, KS

Sort: Carl Morten Hansen, SK 41

Spillet på II-holdet, 7. runde.

Åbning: Caro-Kann.

1.e4,c6 2.d4,d5 3.Sd2,dxe4 4.Sxe4,Lf5 Andre
muligheder er her 4.-,Sf6 og 4.-,Sd7. 5.Sg3,
Lg6 6.h4,h6 7.Sf3,Sd7 8.h5,Lh7 9.Ld3,Lxd3
10.Dxd3,Sgf6 11.Ld2,e6 12.De2,Ld6 13.Sf5,Lf8?
13.-,Dc7 var en nødvendighed, da 14.Sxg7+,Kf8
15.Sxe6,fxe6 så er godt for sort. 14.0-0-0,
Dc7 15.c4,0-0-0 16.Se3. Nu står hvid bedst.
16.-,Se4 17.Le1,Sdf6 18.c5,Le7 Sort har svært
ved at befri sin stilling. 19.Sc4(?) Træk som
19.Kb1 eller 19.g3 var nok bedre. 19.-,Df4+
20.Kb1,Df5 21.Ka1,Sxh5? Her taber sort initia-
tivet fordi han lader grådigheden løbe af med
sig. Hvid kan her spille: 22.Txh5,Dxh5 23.Dxe4,
Lxc5, eller som der følger i partiet: 22.g3,
Shf6 23.Sfe5,Tdf8 24.f3,Sg5 25.Sa5,Sd5? men
der er intet godt forsvar for sort. 26.Saxc6,
Lf6 27.Sxa7+,Kb8 28.Sd7+,Kxa7 29.Db5,opgivet.
Der kunne følge: 29.-,Sc7 30.Db6+,Ka8 31.Dxc7,
Ld8 32.Db8+ og mat.

Noter af Dan Grøndal.

Vor feuilleton:

Resumé: Det er langt om længe lykkedes, at få skrabet et nogenlunde rimeligt KS-hold sammen - dog med en enkelt undtagelse; et pludseligt afbud er årsag til at vor helt skal møde sin gamle bekendt - de 64 felters skræk. Vi får et indblik i vores hovedpersons tanker i denne anledning:

KUN SKAK

Kap. VIII: Præludium

Tavst tangerede tankerne tantalusqualerne der forestod ved den kommende dyst. Men, trøstede vor helt sig selv, hvorfor skulle det ikke kunne gå godt; de skulle spille 7.runde, på 7.-bræt og det var 7. gang de mødtes (foreløbig stod det 0-6 ...).

M.h.t. afbuddet mindedes vor helt at have set den pågældende person for ikke så længe siden; nærmere bestemt i kapitel I, ved billetlugen i Triangel-biografen (1).

Desuden kunne vor ven glæde sig over alle sine brikker (endnu da ...); forreste en række bønder og desuden en konge, dronning, 2 løbere, 2 springere, 2 tårne og endelig 2 hunde.

"2 hunde - Åh, nej; har de lavet reglerne om siden i onsdags" fortvivler vor helt, indtil han får set nøjere efter og opdager at det er klubbens to dekorative mini-hunde, der har indfundet sig for at følge slagets gang.

Efterhånden har de fleste fundet deres pladser, og timen er ved at være inde til det, der er

det egentlige hovedtema: kongernes spil, spillernes konge, selve skakken. Vi vil vende tilbage hertil i næste nummer.

Noter:

(1) Som man vil vide er biografen i mellemtiden bølvet lukket. Det vil sige at vi her står overfor et mysterium grænsende til tragedie. Forfatteren finder dog at denne historie falder uden for det foreliggende, velafgrænsede emne.

Interview med klubmesteren:

KS-bladets departement for interviews har opnået en samtale med den nye klubmester Poul Andersen.

SPM: Poul, hvordan begyndte det hele egentlig ?

Poul: Med e2-e4

SPM: Er klimaet i Ålborg specielt godt for skakspillere ?

Poul: Vi får nok udpræget klæbehjerne, fordi vi bor så nær Limfjorden.

SPM: Tilsidst Poul, du har skullet spille mange partier. Var det et hårdt race, føler du dig mat ?

Poul: Nej, det har jeg ikke prøvet.

Interviewer-holdet siger tak for samtalen og haster videre mod nye opgaver (ofre)

KS

Nr. 4

6. årgang

august 1980

Medlemsblad for Københavns Skakforening

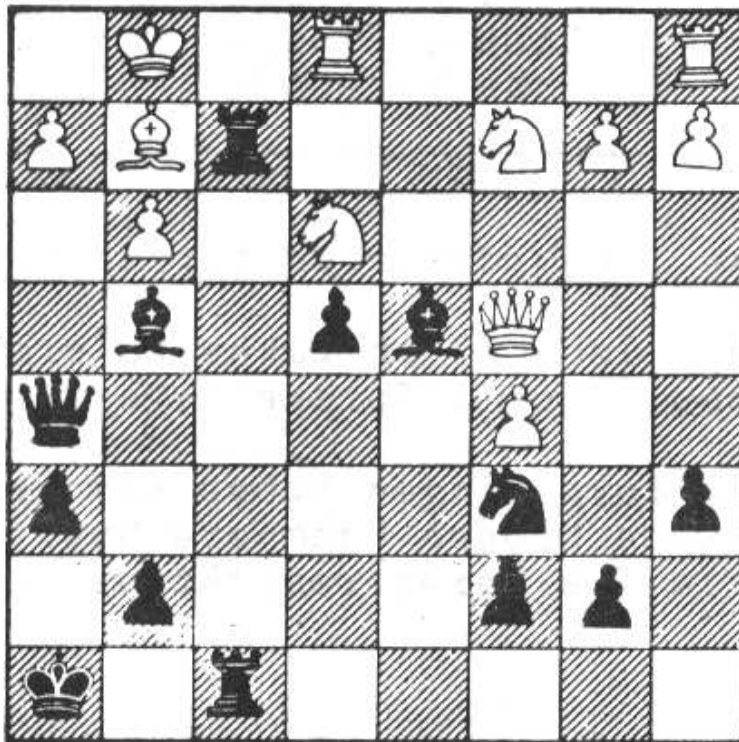

Sort sætter mat i 5 træk

(se side 6)

Udgivet af Københavns Skakforening,
Odensegade 6, 2100 Ø.
Foreningens formand: Flemming Kold Jensen,
Ellebjergvej 12,2. 2450 SV
Tlf.: (01) 17 48 65
Foreningens kasserer: Jørgen N. Jacobsen,
Julius Blomsgade 12, st.
Tlf.: (01) 85 68 44
Postgiro: 2063506
Bladets redaktion: Poul Andersen
Sidney Flower
Ebbe Lorentzen.

Deltagelse i koordinerede turneringer:

I sommerens løb har en række KS'ere opnået smukke resultater i forskellige turneringer:

I Kronborg-turneringen kunne Kim Pedersen og Søren Uhde Mødsen hjemføre hver sin andenpræmie fra deres respektive mestergrupper.

I Copenhagen Open blev Bent Vestergård præmietager i mesterklassen.

I Vesterhavstrurneringen fik Kim Pedersen igen præmie i en mesterklasse, mens Arne Jacobsen havde sin vellykkede debut i mesterklassen.

Klub-holdturneringen 80/81

Der er efterhånden ved at være udarbejdet program for DSU's og KSU's holdturnering i nærskak for den kommende sæson.

Divisionsholdet skal efter al sandsynlighed møde følgende modstandere: Helsingør, Ringsted, Hillerød, Kampklubben II, Allerød, Studenterne II og Odysseus. Det skulle ligge indenfor mulighedernes rækkevidde at KS kan vinde gruppen og dermed rykke op.

For de tre andre hold gælder det, at 2.-holdet ligesom sidste år spiller i 1.-række, 3.-holdet rykkede op (hvilket hermed være meddelt) og spiller herefter i 2.-række. 4.-holdet er til gengæld rykket ned, og spiller således i 4. række.

Spilleugerne er fastsat til ugenr. 45, 47, 50, 3, 6, 9 & 12.

Divisionsholdet spiller - som hovedregel - på søndage før det ovenfor angivne, 2.-holdet på mandage og 3.- & 4.-holdet på onsdage i de pågældende uger.

Nøjagtigt program vil blive offentliggjort senere.

Introduktionsturnering:

For de nytilkomne, ikke-rutinerede spillere i KS blev der i foråret afholdt en lille turnering. Denne blev vundet af Anker Donovan, og slutresultatet blev:

	1	2	3	4	5	Ialt
1. Anker Donovan		0	1	1	1	3
2. Magnus Pedersen	1		0	1	0	2
3. Olga Pokrovskaja	0	1		0	1	2
4. Michael Staub	0	0	1		1	2
5. Karl Svanborg	0	1	0	0		1

4

Holdkorrespondance:

De første resultater fra årets holdkorrespondance turnering er ved at komme, hvorfor vi benytter lejligheden til at præsentere holdene og give et foreløbigt bud på resultaterne.

KS deltager med 4 hold i denne turnering;

1.-holdet spiller i 2.-divison og består af (1) Michael Kjærbye (2) Nils Nilsson (3) Poul Andersen (4) Bent Vestergård. Indtil nu har holdet afsluttet 4 partier og har scoret 3 points - disse er Poul ansvarlig for i samme antal partier (sådan arbejder redaktionen nu engang). Men iøvrigt står alle fire spillere tilfredsstillende og de regner alle med 4-4½ points. Det ligger altså inden for mulighedenes grænse, at holdet kan indtage sin gamle (og retmæssige ?) plads i 1.-division.

2.-holdet spiller i 3.-division og er sammensat af: (1) Ebbe Lorentzen (2) Birger Møller (3) Arne Jacobsen (4) Velibor Jonovic. Ebbe har foreløbig 3 af 4 (se kommentaren ovenfor). Velibor har foreløbig 1 af 1 men står - sin vane tro - fremragende i alle partier. Velibors afsluttede parti bringes andetsteds i bladet. Desuden står også Birger godt. Alt i alt tegner det altså til en pæn score for holdet.

5

I den såkaldte kvalifikationsrække spiller 3.-holdet. Her spiller (1) Kim Pedersen (2) Ingrid Larsen (3) Jørgen Neergaard Jacobsen (EX-FORMANDEN) og (4) Slobodan Radocvić. Slobodan er her holdets støttepunkt med sandsynligvis $4\frac{1}{2}$ points. To af Slobodans partier vises andetsteds. Iøvrigt er det sparsomt med resultater fra dette hold.

M. h. t. 4.-holdet har redaktøren lovet at hemmeligholde resultaterne. Men han vil dog ikke gå så langt som til at skjule at holdet består af (1) Dan Grøndal (2) Gudrun Levald (3) Flemming Jeppsen og (4) Kim Andersen.

Her følger to partier af klubbladets mest trofaste leverandører, Poul og Velibor:

Hvid: Tage Larsen, Frederiksværk

Sort: Poul Andersen, KS

Spillet i hold-korrespondance, 2. div. 1980

Åbning: Hollandsk.

1.d4,f5 2.c4,e6 3.g3,Sf6 4.Lg2,Le7 5.Sf3,d6
6.0-0,0-0 7.Sc3,De8 8.Dc2 ifølge Taimanows
åbningsteori er 8.Te1, eller 8.b3 bedre egnet
til at skaffe hvid en åbningsfordel. 8.-,Dh5
9.Lg5,h6 10.Lxf6,Lxf6 11.e4,Sc6 med lige
spil ifølge samme teorbog. 12.Sb5,Ld8 13.
Tfe1,e5 14.dxe5,dxe5 15.exf5,Lxf5 16.Dc3?,
16.Db3 var nødvendigt. Sort får nu et over-
vældende initiativ. 16.-,a6 17.Sa3,e4 18.Sd2,
efter 18.Sd4,Lf6 19.Sac2,Sxd4 20.Sxd4,c5
taber hvid en officer 18.-,Lf6 19.Db3,Ld4
truer 20.-,Lxf2+ 21.Kxf2,Dxh2 med afgørende

angreb 20.Sf1 20.Dxb7?, Lxf2+ 21.Kxf2, Lc8+ med dronningetab eller f.eks. 20.Sxe4, Lxe4 21.Txe4, Txf2 22.Txd4, Sxd4 23.De3, Tvg2+ 24.Kxg2, Te8! med sort gevinst 20.-, Lg4 21.Se3, Txf2! 22.Sac2 eller 22.Kxf2, Dxh2 23.c5+, Kh8 24.Df7, Se5 25.De7, Lf3 med afgørende angreb eller 22.Dxb7, Taf8 23.Dxc6, Tvg2+ som i partiet 22.-, Taf8 23.c5+ eller 23.Sxd4, Sxd4 24.Dxb7, Tvg2+ 25.Kxg2 (evt. 25.Sxg2, Sf3+ 26.Kf2, Sxe1+ 27.Kxe1, Dxh2) 25.-, Dh3+ 26.Kh1, Tf2 27.Dd5+, Kh7 28.Dxe4+, Lf5. Det sejeste er: 23.Tf1, Tvg2+ 24.Kxg2, Lh3 25.Kg1, Txf1+ 26.Txf1, Lxf1 27.Kxf1, Dxh2 28.Dxb7, Dh1+ 29.Ke2, Df3+ 30.Kd2, Lxe3 31.Sxe3, Df2+ 32.Kd1, Dxe3 33.Dxc6 (33.Dc8+, Kf7!) 33.-, Dd3+ 34.Kc1, e3 35.Dd5+, Dxd5 36.cxd5, Kf7 med et vundet bondeslutspil til sort. Partiet fortsatte 23.-, Kh8 24.Dc4

FORSIDEDIAGRAM

Sorts 24. Træk Tvg2+ blev sendt med følgende tvangsmæssige trækserieforslag: 25.Kxg2, Tf2+ 26.Kxf2, Dxh2+ 27.Kf1, Lh3+ 28.Sg2, Dvg2+ mat! Hvids reaktion på denne skak-brev-bombe har været at tage på ferie - en letforståelig flugt fra problemerne.

Noter ved Poul.

Velibors parti ser således ud:

Hvid: Velibor Jonović

Sort: Viggo Mouritzen, FS

Spillet i hold-korrespondance, 3. div. 1980

Åbning: Engelsk:

1.c4, Sf6 2.Sc3, e6 3.e4, Sc6?! Dette træk er næppe særlig godt 4.d4, Lb4 5.f3, d5 6.e5, Sh5 7.Le3, g6 8.Tc1, Sg7 9.cxd5, Dxd5 10.a3, Lxc3 11.bxc3(!) dette er bedre end 11.Txc3, der ville blive fulgt af 11.-, Sf5 og det vil

være svært at holde bonden på d4. 11.-, Sf5
 12.Lg5,h5 13.Sh3, Da5 14.Lf6, Tg8 15.Dd2, Ld7
 16.Ld3, Sfe7 17.Le4, Sd5 18.Lh4, Dxa3 19.0-0,
 Sse7 20.Sf4, c6 21.Se2, Sf5 22.Lxf5, exf5 23.
 Ta1, Df8 Den sorte stilling er en ruïn 24.
 Tb1, b6 25.c4, Sc7 26.Sc3, f4 27.Se4! ikke
 27.Dxf4 p.gr.a. 27.-, Sø6 efterfulgt af g5
 og sort begynder at få luft 27.-, opgiver
 En sjov slutstilling (se diagram) hvor sort
 fører med en bonde men slet ikke kan dække
 sig mod truslerne 28.Sf6+ eller 28.Sd6+

Kommenteret af Velibor

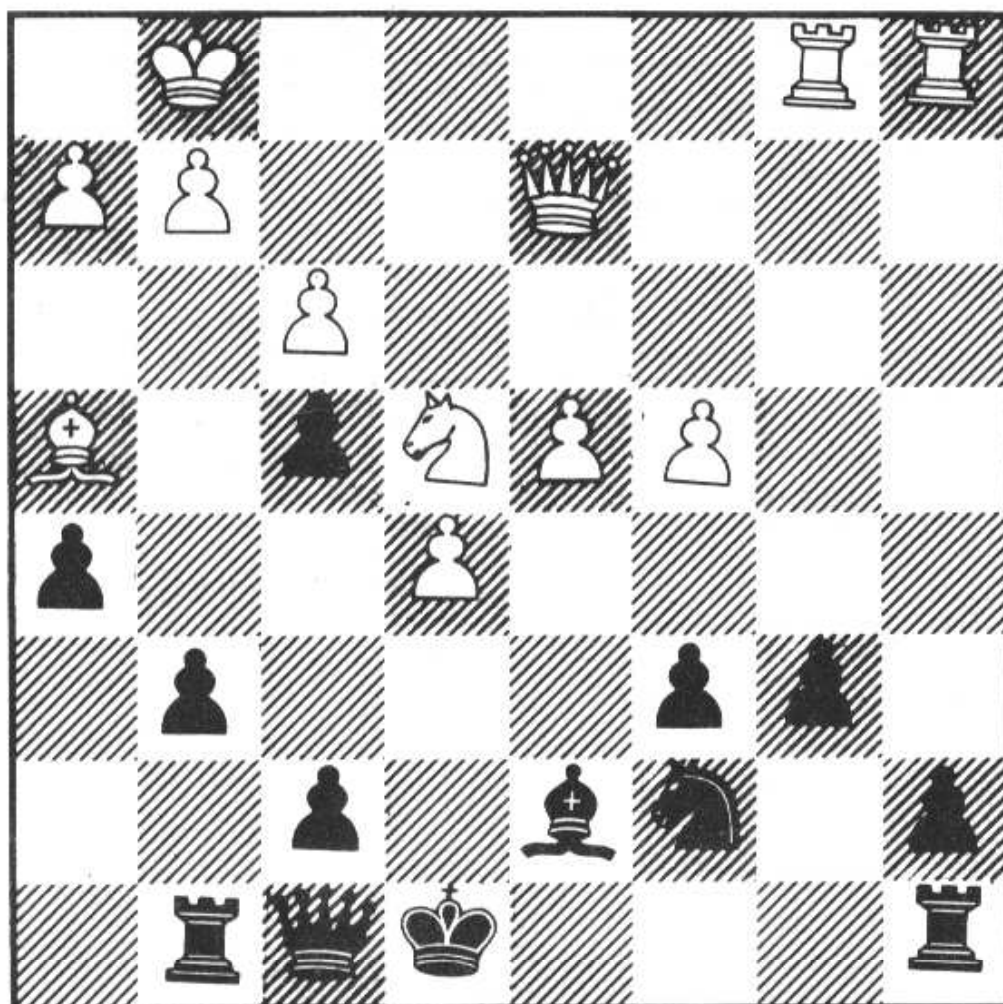

8

Slobodan, der jo er kvalifikationsrækkeholdets matador har givet to af sine modstandere følgende lynbehandling:

Hvid: Slobodan Radović

Sort: Erik Christensen, Hørsholm

Spillet i hold-korrespondance, kvalifikationsrækken, 1980

Åbning: Caro-kann

1.e4,c6 2.d4,d5 3.Sc3,dxe4 4.Sxe4,Sf6
5.Sxf6,gxf6 6.Lc4,Lf5 7.Lf4 mere almindeligt er 7. Se2 eller 7. Sf3 7.-,e6 8.a4,Sa6
9.c3,Sc7 10.Db3,b6 11.Sf3,Tb8 12.0-0-0,
Tg8 13.Sh4,Lg6 14.Sxg6,Txg6 15.g3,Ld6 16.
Ld2,Dd7 17.Ld3,f5 18.The1,h6 19.c4,Le7
20.Le3,Lf6 21.h4! Sort kan ikke spille 21.-, Lxd4 p.gr.a. 22.Lxd4,Dxd4 23.Lxf5 med kvalitetsgevinst 21.-,Le7 22.Le2,Tb7 23.h5,Tf6
24. Lf4! hvids løberpar er meget dominerende. Hvid truer nu med at vinde det ulykkelige tårn, der står helt forfærdeligt blot for at dække bonde f6 24.-,Ld6 det hjælper ham jo ikke 25.Le5!,De7 26.Lxf6,Dxf6 27.Lf3,Tb8 eller 27.-,Kd7 28.Lxc6! 28.Lxc6+,Kd8 29.Df3
og sort opgav

Noter ved Poul

9

Hvid: Ib Østergård, Frederikshavn
 Sort: Slobodan Radović
 Spillet i hold-korrespondance, kvali-
 fikationsrækken, 1980
 Åbning: Nimzo-indisk.

1.d4,Sf6 2.c4,e6 3.Sc3,Lb4 4.Sf3,c5 5.a3,
Lxc3 6.bxc3,Sc6 7.d5,Se7 8.Lg5,Se4 9.d6
 hvid er kommet til at stå dårligt efter den
 underlige blandning af Sämich og andre varianter
 i Nimzo-indisk. For uden de sædvanlige
 svage bønder på c-linien, er bonde d6 nu
 også mere svag end truende 9.-,Sxg5 10.Sxg5,
Sg6 11.Sf3,f5 12.e3,Df6 13.Tc1,b6 14.Le2,Lb7
15.0-0,0-0 16.Se1,e5 17.f4,Sh8 en original,
 men stærk ompostering af spiringeren. 18.
Dd2,Sf7 19.Td1,Tae8 20.fxe5,Txe5 21.Sd3,
Te6 22.Sf4,Txd6 der røg så den første svage
 bonde, og det endda med tempo. 23.Sd5,Lxd5
24.cxd5,De5 25.g3(?) hvorfor det (?) 25.Lf3
 ser mest solidt ud. Men ikke 25.Tf3 p.gr.a.
25.-,Sg5 hvorefter 26.Tg3 strander på 26.-,
Se4 og 26.Tf- på 26.-,Te8 og bonde e3 fal-
 der. 25.-,Te8 26.Ld3, 26.Kf2,Sg5! 26.-,Dxe3
27.Dxe3,Txe3 28.Tfe1 28.Txf5,Se5 og f.eks.
29.Lb1,g6! og sort vinder bønden på c3, og
 a3 hænger 28.Txe1 29.Txe1,Kf8 30.c4,Tf6 og
 hvid opgav det håbløse slutspil.

Noter ved Poul.

Statistik om holdkampene:

I lighed med sidste år er der foretaget nogle statistiske beregninger over KS' holdkampe. (Jvf. artiklen i KS-bladet, august 1979 s. 8-9)

Ialt har de 4 hold spillet 216 partier (= 3 hold x 7 runder x 8 brætter + 1 hold x 6 runder x 8 brætter). Resultaterne for holdene har været:

	v	r	t	Ialt points	Partier	Scoring
1-hold	27	12	17	33	56	58,9
2-hold	16	17	23	24½	56	43,8
3-hold	25	17	6	33½	48	69,8
4-hold	14	6	35	18	56	32,1
Ialt	82	52	82	108	216	50,0

De fire hold har altså scoret helt præcist 50%, hvilket er en svag forbedring i forhold til sidste års 48%. Desuden er kun (!) 4 points blevet tabt ved ubesatte brætter overfor 6 sidste år. Det kan nævnes at KS kun har fået 1 point på denne konto - altså ved at modstanderen ikke kom.

Også i år er der lavet en opgørelse over effekten af "oprykninger"; d.v.s. det forhold at en spiller p.gr.a. afbud bliver placeret ved et højere bræt end ifølge den ordinære holdopstilling. Det regnes naturligvis for en oprykning på én plads hvis den ordinære 8.-bræts-spiller placeres ved 7.-bræt, 2 pladsers oprykning, hvis han sidder ved 6.-bræt o.s.v. Derimod er oprykninger fra et lavere hold til et højere ikke medregnet.

Statistikken over oprykninger viser følgende:

Opryknings- pladser	Spillede partier	Points	Scoring
0	72	39	54,1
1	56	28	50,0
2	19	11½	60,5
3-4	13	5	58,5
<u>Ialt</u>	<u>160</u>	<u>83½</u>	<u>52,2</u>

Det ses at præcis 1/3 af de spillede partier (72/216) er blevet spillet af den oprindeligt fastsatte spiller. Dette er nogenlunde samme andel som sidste år, hvor tallet var 32%.

Der synes derimod ikke at være nogen markant forskel på scoringsprocenterne, afhængigt af hvormeget spilleren var blevet rykket op. Dette forhold var til gengæld meget udpræget sidste år.

Ser men på "fremmødeprocenterne på de forskellige hold viser følgende sig:

	Afgivet til høj- ere plæ- cerede hold	Spillet på holdet	Afbud	Ialt	Af- bud i
1.-hold	-	43	13	56	23,2
2.-hold	11	37	8	56	14,3
3.-hold	1	41	6	48	12,5
4.-hold	2	39	15	56	26,8

Til tabellen kan det bemærkes, at 5 af de 6 "afbud" på 3.-holdet skyldtes Verner Johnsens død. Der har således på dette hold kun været 1 (ét) afbud af 48 kampe.

12

Endelig kan det ses, hvormange kampe de oprindeligt udtagne holdspillere har spillet:

7 kampe	12 spillere
6 "	9 "
5 "	5 "
4 "	1 "
3 "	1 "
2 "	1 "
1 "	3 "
<u>Ialt</u>	<u>32 spillere</u>

Det ses heraf, at langt hovedparten af spillerne møder trofast op; således har 26 ud af de 32 spillere (81%) spillet 5 kampe eller mere.

Hvad angår reserverne - d.v.s. folk udenfor holdopstillingen - har disse spillet 37 kampe og scoret 16 points, hvilket svarer til 43,8%. Ialt har 14 reserver deltaget, hvilket vil sige at ialt har 46 KS-spillere været involveret i klubbens kampe.

Som et kuriosum kan det nævnes, at der i 13 hjemmekampe er blevet scoret $54\frac{1}{2}$ points, d.v.s. 52,4% i modsætning til $53\frac{1}{2}$ points i 14 hjemmekampe = 47,8%

KS

Nr. 5

6. årgang

oktober 1980

Medlemsblad for Københavns Skakforening

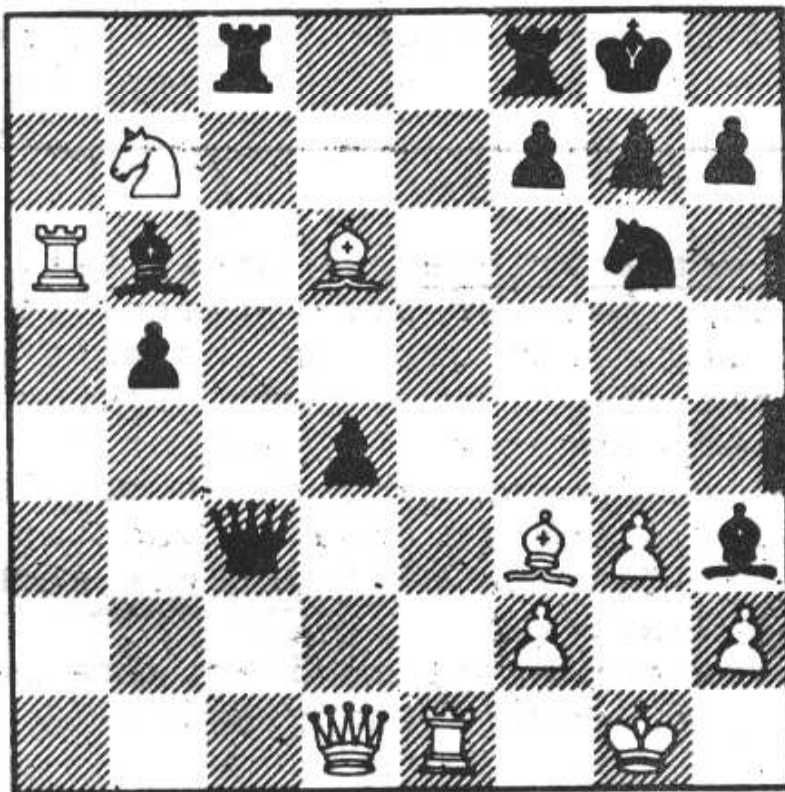

Et parti fra DM 1980

(se side 13)

Udgivet af København's Skakforening
Odensegade 6, 2100 København Ø

Foreningens formand: Flemming Kold Jensen
Ellebjergervej 12, 2.
Tlf.: (01) 17 48 65

Foreningens kasserer: Jørgen N. Jacobsen,
Julius Blomsgade 12
Tlf.: (01) 85 68 44

Postgiro: 2063506

Bladets redaktion: Poul Andersen
Sidney Flower

Sommerturneringen er afsluttet. 22 spillere deltog. Der var udsat flere typer præmier. De "ordinære" præmier (højeste gennemsnitlige score) gik til: 1. Bent Wissing 2. Per Madsen 3. Karsten Bjerg 4. Velibor Jonovic. En specialpræmie for højeste delresultat gik til Bent Wissing og endelig vandtes en præmie for den flittigste deltager gik sandelig også til Bent Wissing.

(Burde der egentlig ikke være en præmie for den der vandt flest præmier?)

Holdkorrespondanceturneringen skrider længe og roligt som normalt fremad:

Holdet i 2. division klarer sig fortsat godt. Michael Kjarbye har $1\frac{1}{2}$ og regner med yderligere $2\frac{1}{2}$ points. Nils Nilsson har $\frac{3}{4}$ og muligvis 2 points mere; Bent Vestergaard har $\frac{1}{2}$ og kan komme op på 4 points ialt. En tredje spiller har $\frac{3}{4}$ og regner med 1 mere.

Holdet kan rimeligvis score points nok til at rykke sig op i 1. division. Problemet er lidt om det kan lade sig gøre.

På 2.-holdet har spillerne foreløbig disse resultater: Ebbe Lorentzen 3/4 Birger Møller $\frac{1}{2}/1$ Arne Jacobsen 1/4 og Velibor 3/3. Velibor kan regne med 3 points mere, altså en 100% score og desuden skulle der også ligge nogle flere points og vente på Birger.

Iøvrigt foreligger fra dette hold det første delresultat: KS- Holsterbro $2\frac{1}{2}-1\frac{1}{2}$. Det er en meget flot sejr for KS idet Holsterbro stiller med to korrespondance-landsholdspillere og er (var ?) gruppens storfavorit.

På 3.-holdet foreligger disse resultater: Kim Pedersen 0/2 Ingrid Larsen 1/3 Jørgen Neergaard Jacobsen 1/1 og Slobodan Radovic $3\frac{1}{2}/4$.

Holdet regner nok med at kunne komme op over de 50% ialt. Men det er svært at sige noget om placeringschancer, da der endnu ikke er afsluttet så mange partier i gruppen.

4.-holdets resultater er stadigvæk en stor hemmelighed - hvilket desværre ikke nødvendigvis altid bliver til en positiv overraskelse.

Vinterturneringen:

Mandag d. 27 ds. starter vinterturneringen med 49 deltagere i 4 klasser. Der spilles vekslende mandage og onsdage - se nærmere i programmet. Vi ønsker deltagerne en god turnering.

Holdturnering:

Denne turnering starter søndag d. 2. november. Klubben deltager her med 3, muligvis 4 hold.

Tematurnering:

Læs her i bladet om denne sensationelle ny-skabelse og mød op torsdag d. 6. november og vær med.

4

KS' koordinerede turnering:

For 6. år i træk arrangerede klubben en koordineret turnering, denne gang med 74 deltagere i 6 klasser - den indtil nu største turnering. Man må sige at det er gået overordentligt godt for adskillige af de 23 deltagende KS'ere; i næsten alle klasserne blev det til præmie og i én af klasserne lagde de 4 deltagende KS'ere beslag på de 4 udsatte præmier. Resultatet af turneringen er ikke helt endeligt da der mangler et par hængepartier i 3.-klasse, men igrøvrigt er præmietagerne:

Mester I:

1. Dan Andersen, Frederiksberg	5	points-
(kandidatresultat !)		
2. Bent Vestergård, KS	4½	"
3-5 Michael Kjærbye, KS	4	"
Jørgen Nielsen, KS	4	"
Peter H. Nørby, Glostrup	4	"

Nr. 1 og 2 i klassen var absolut de lavest ratede og kom kun med på afbud !

Mester II:

1. Steen Scousboe, Vanløse	5	points
2. Kim Pedersen, KS	5	"
3. Villy Karl Andersen, Øbro	4½	"
4. Erik André Andersen, Øbro	4½	"

5

1. Klasse:

- | | |
|----------------------------------|-----------|
| 1. Francis Morini, Frederiksberg | 5½ points |
| 2. Peter Brøndal, Lyngby-Virum | 4½ " |
| 3. Kim Thomsen, Frederiksberg | 4½ " |

I denne klasse debuterede Dan Grøndal med 3½ points. Endvidere fik Henrik Skovgård samme resultat.

2. klasse:

- | | |
|----------------------------|-----------|
| 1. Jan Lundhøj Nielsen, KS | 5½ points |
| 2. Erik Bennetzen, KS | 5 " |
| 3. Erik Olsen, KS | 5 " |
| 4. Flemming Jeppsen, KS | 5 " |

(Dette implicerer dog så langt fra at KS er en andenklassens klub ...)

3. klasse A:

- | | |
|---|-------------|
| 1. Per Madsen, KS | 6 points |
| Der mangler her et hængeparti, men med i opløbskampen om de næste placeringer er: | |
| Jan Kargård Jensen, Albertslund | 4½ points + |
| Preben Hvidemose, Lyngby-Virum | 4 " + |
| Allan K Pedersen, Måløv | 5 " |
| Michael Rasmussen | 4½ " |

3. klasse B:

- | | |
|--------------------------------|-----------|
| 1. Michael Staub, KS | 6½ points |
| 2. Peter Kryger, Roskilde | 5 " |
| 3. Per Petersen, Frederiksberg | 5 " |

Vi bringer her et enkelt parti fra turneringen og håber i næste nummer at kunne bringe en mere fyldig redegørelse for KS'ernes triumftog.

Hvid: Nils S. Nilsson, KS

Sort: Bent Vestergaard, KS

Spillet i KS' kordinerede turnering, Mester I, 22.9.80

Åbning: Fransk.

1.e4,e6 2.d4,d5 3.e5,c5 4.c3,Sc6 5.Sf3,Db6
6.a3,c4 undlader sort denne aflukning af stillingen opnår hvid godt spil med b4. 7.h4,Sa5
 8.Sbd2,Ld7 9.g4,h5 10.gxh5 Hvid åbner selvfølgelig stillingen med muligheder for initiativ på kongefløjen 10.-,o-o-o 11.Sg5,Sh6 12.Lh3,f6
13.Sgf3,Le8 14.De2,Sf5 15.Lxf5,exf5 16.h6!,
Txh6? 16.-,Lh5 var bedre 17.Sf1,Th7 18.Dc2 nu truer Dxf5+ og Dxb7 18.-,De6 19.SSg3,Sb3 20.Tb1,
 Sxc1 21.Txc1,Lh5 22.Sxh5,Txh5 23.Tg1,fxe5 24.
Sxe5,Te8 25.Kd1,f4 26.Da4,g5 den eneste chance
27.Txg5,Txg5 28.hxg5,Ld6 endelig kommer løberen ud 29.Kd2,Lxe5 30.Te1,Dg6 31.dxe5,Te7 32.
Dxa7,Txe5 med en smart remis ved evig skak efter TxT 33.Dc5+,Kb8 34.Th1,De8 35.Dd4,f3
36.Df4,Ka7 37.Dxf3,Dg6 38.Tg1,b6 39.Kc1,Txg5
40.Txg5,Dxg5+ 41.Kb1,De2 42.Ka2,b5 en fiks fælde 43.De3+? Der røg gevinsten, der kunne have været sikret ved f.eks. 43.Df6,Kb7 44.Dd4!,
 Dg5 45.Dc5!,Ka6 46.Dc6+,Ka5 47.Db7 og klar hvid gevinst eller 43.Df6,De2 44.Dd4+,Ka6 45.Dxd5,
 Dxf2 46.a4,Db6 47.Da8+,Da7 48.axb5+ og klar hvid gevinst. 43.-,Dxe3 44.fxe3,Kb6 45.b3,cxb3+
46.Kxb3,Kc5 47.Kb2,Kc6 48.Kc2,Kd6 50.Ke2,Kf5
51.Kd1,Ke6 52.Kd2,Kd6 53.Ke2,Ke6 54.Kd3 remis.
 ½-½. Et sjovt parti hvor hvid længe havde stor fordel, men kiksede tilsidst

Noter ved Nils S. Nilsson

Tematurnering:

Som led i programmet for den nye sæson vil klubben afholde nogle tematurneringer, d.v.s. turneringer med bunden åbning. Formålet med disse turneringer skulle - bl.a. - være, at uddybe medlemmernes kendskab til en række åbninger og finesserne heri. Det er tanken at arrangere tre sådanne tematurneringer i vinterens løb, hver gang forberedt af et oplæg om den pågældende åbning her i bladet.

Turneringerne vil blive spillet den første torsdag i månederne november, januar og marts. Oplæggene hertil vil følgelig komme i klubbladene for oktober, december og februar. Selve turneringen vil blive holdt som hurtigturnering, men de helt præcise detaljer (tid, enkelt- eller dobbeltrundig o.s.v.) må afhænge af deltagertallet og kan derfor først fastsættes på spilleaftenen.

Det første tema bliver åbningen Skandinavisk og Poul Andersen har skrevet oplægget herom. Turneringen vil finde sted torsdag d. 6. november og forud for selve spillet vil Poul starte med et kort oplæg. Men altså: Mød op torsdag d. 6. november kl. 19.30.

Skandinavisk:

Åbningen opstår efter trækkene 1.e4,d5 og nu findes der forskellige muligheder. De gode gamle varianter ser således ud: 2.exd5,Dxd5 3.Sc3,Da5 4.d4,Sf6 5.Sf3,Lg4 nogle andre muligheder er 5.-,c6 6.Se5 eller 5.-,Sc6 6.Lb5, Ld7 7.d5,Se5 8.Sxe5,Lxb5 9.Ld2 i begge tilfælde med hvid fordel. 6.h3,Lxf3 efter 6.-,Lh5

må sort regne med 7.g4, Lg6 8.Se5. 7.Dxf3, c6
8.Ld2, Sbd7 9.0-0-0, e6 10.Lc4, Dc7 11.g4, Sb6 ;
12.Lb3, 0-0-0 13.g5, Sfd5 14.Se4 og teorien giv-
 er hvid fordel. En anden mulighed for sort er
 (efter 1.e4, d5 2.exd5, Dxd5 3.Sc3, Da5 4.d4)
4.-, e5 5.Sf3, Lb4 gælder for det bedste; andre
 muligheder er 5.-, exd4 eller 5.-, Lg4 6.Ld2, Lg4
7.a3, Ld6 7.-, Lxf3 8.axb4, Lxd1 9.Txa5, Lxc2 10.
Txe5+ med hvid fordel. 8.Lc4 og hvid står noget
 bedre. Hvis f.eks. 8.-, exd4 9.De2+, Se7 10.Sd5
 og sorts dame er fanget.

Nu om stunder er det mere almindeligt at spil-
 le 1.e4, d5 2.exd5, Sf6. Dette er en gambit, men
 forsøger hvid at holde bonden, får sort udmær-
 ket spil: 3.c4, c6 4.dxc6, Sxc6 5.d3, e5 6.Sc3
 på 6.Sf3 er 6.-, e4 stærkt. 6.-, Lf5 7.Sf3, Lb4
8.Le2, e4 9.Sh4, Le6 10.0-0; exd3 11.Lxd3, Lxc3
12.bxc3, Se5 13.Le2, Dxd1 14.Txd1, Tc8 og sort
 vinder bonden tilbage med godt spil.

Hvid kan vælge en anden spillemanér, nemlig den
 såkaldte Fischer-variant: 1.e4, d5 2.exd5, Sf6
3.Lb5+, Ld7 4.Lc4, Lg4 5.f3, Lc8 den kan også gå
 til f5 - så må sort være forberedt på g4. 6.Sc3
Sbd7 vil hvid nu beholde bonden må han spille
De2 og Dd3, hvorefter sort får et frit spil.
 Ellers snupper sort bonden og stillingen er
 nogenlunde lige.

Hvid kan også helt ignorere sorts bondeoffer
 og efter 1.e4, d5 2.exd5, Sf6 spille d4. Her
 giver teorien følgende eksempler: 3.d4, Sxd5
4.Sf3, Lg4 5.Le2, e6 6.0-0, Le7 7.Sbd2, 0-0 8.Se4,
Sbd7 9.Sg3 eller 3.d4, Sxd5 4.Sf3, g6 5.h3, Lg7
6.c4, Sb6 7.Le3, 0-0 8.Sc3, Sc6 9.Dd2, Te8 10.0-0-0,
e5 11.d5 i begge tilfælde med hvid fordel.

Hvid kan efter 1.e4, d5 2.e5 komme uden om de
 almindelige skandinaviske varianter. Sort spil-
 ler nu bedst 2.-, Lf5 og har den fordel frem
 for lignende, franske varianter, at have fået
 den hvidfæltede løber med i spil.

En anden måde for hvid til at komme over i nog-
 et andet er: 1.e4, d5 2.exd5, Sf6 3.c4, c6 4.c4
cxd5 og vi er via trækstilling havnet i
 Panow-varianten i Caro-Kann.

Et historisk parti (?)

Et af klubbens tidligere medlemmer er efter en årrække vendt tilbage til klubben - heller ikke han har kunnet frigøre sig fra bindingen til skakken.

For at fejre Erik Bennetzens genkomst bringer vi følgende parti:

Hvid: Klaus Sandvad, Tåstrup

Sort: Erik Bennetzen, KS

Spillet i Vestvoldturneringen 8.11.75

Åbning: Grünfeld-indisk

1.d4,Sf6 2.c4,g6 3.Sc3,d5 4.Sf3,Lg7 5.Lf4,0-0
6.e3 hvid havde nok håbet på fredelige ting med denne ikke særligt ambitiøse opstilling - en vildfarelse, da jeg spiller 6.-,c5 et træk der undgår gambitvarianten. 7.Le2,cxd4 8.Sxd4, Sc6 9.0-0,a6 10.Tb1,Sxd4 11.exd4,dxc4. 12.Lxc4, b5 13.Lb3,Lb7 14.Te1,Dd7 15.Dd2 Den følgende trækserie kostede mig ca. en time, uden at jeg af den grund kom til større klarhed, men jeg forlod mig på min bedre udvikling og hvids "underlige 10. træk, som spiller en vigtig rolle i det følgende. 15.-,Tad8 16.Lh6,Dg4 17.d5, b4 18.Sd1,Txd5(!) 19.Lxd5,Lxd5 20.Se3,Lxh6 21.Sxg4,Lxd2 22.Sxf6+,exf6 23.Ted1,Le4 24.Ta1, Lh6 Spillet kunne givetvis forbedres i det følgende, men det skulle gå stærkt, da jeg havde brugt oceaner af tid. 25.Td4,f5 26.Txb4, Lg7 27.Td1,Tc8 28.f3,Lf8! og hvids tårn er fanget midt på brættet 29.Txe4,fxe4 og hvid trak pinen ud i yderligere 13 træk. 0-1

Kommenteret af Erik

Holdopstillingerne:

KS I (3. division)

1. Nils S. Nilsson
2. Michael Kjærbye
3. Bent Vestergård
4. Søren U. Madsen
5. Kim Pedersen
6. Poul Andersen
7. Kim Telling
8. Arne Jacobsen

Holdleder:

Poul Andersen,
Frankrigshusene 2, 2.
2300 S
Tlf.: (01) 97 14 60

KS II (1. række)

1. Ralf Ploug Hansen
2. Verner Olsen
3. Dan Grøndal
4. Villads Junker
5. Jørgen Gengel
6. Ingrid Larsen
7. Erling Dam Mortensen
8. Sidney Flower

Holdleder:

Sidney Flower,
Dronningensgade 21, 2.
1420 K
Tlf.: (01) 57 00 03

KS III (2. række)

1. Erik Bennetzen
2. Jan Lundhøj Nielsen
3. Flemming Jepsen
4. Poul Bergenser
5. Jørgen Neergård Jakobsen
6. Magnus Gudnason
7. Per Madsen
8. Michael Staub

Holdleder:

Poul Bergenser,
Classensgade 53, 3.
2100 Ø
Tlf.: (01) 38 46 84

Afbud kan, foruden holdlederen, meddeles til
Flemming Kold Jensen på telefon: (01)174865.

Vor feuilleton:

Resumé: Vor helt og hans ærkemodstander skal (snart) til at begynde deres indbyrdes parti i holdkampen. Før vi genoptager denne intenst spændende og hurtigt fremadskridende beretning, må vi dog afsløre, at bladets redaktion har haft en mindre konrovers med den anonyme forfatter; vor trofaste læser spurgte troskyldigt redaktionen om ikke der kunne blive indflettet nogle skakvits-ser i historien, som f.eks.: "Nu er vi jo alle (h)vidende om, at det ser sort ud for vor helt ..."

Redaktionen lovede at forelægge problemet - en passant spørge forfatteren om læserne måtte give deres besyv med, men har måttet erkende at bladets indflydelse ikke rækker til romanens linie.

Til svar vrissede forfattetern nemlig, at han sjældent havde hørt noget mere bondsk og at han i hvert fald ikke vil-le bindes på nogen måde, og at redaktionen iøvrigt kunne rende og hoppe (løbe og springe) ...

Vi vender os derfor - noget matte - mod selve historien:

KUN SKAK

Kap IX: Træktvang

Spillet's sporadisk spirituelle spændning stod lige for. Det var næsten for meget for vor helt. Han skulle have sort og ventede dybt bekymret på modstanderens først træk. Man skulle umid-

delbart ikke tro, at der kunne dukke alvorlige problemer op på så tidligt et tidspunkt i spillet, men som bekendt er intet umuligt når blot viljen er tilstede ...

Vor helt, der ikke var i stand til andet end at lukke øjnene og tænke på KS, hører uret blive sat i gang. Med bævende hjerte kigger han ned på brættet, men - quelle horreur - efter hans bedste vidende står brikkerne tilsyneladende stadig i udgangsposition. Hvad er der sket ?

Det vil sige, at der ikke er gået et minut af spillet og vor ven har allerede tabt grebet om stillingen - han er kommet i trækvang før der overhovedet er trukket...

Men før panikken helt bemægtiger sig vor helt ser han som i en dis sin modstander, skakkens enfant terrible, smile imødekommende: "Tag det roligt gamle dreng - jeg vil jo bare prøve om uret virker ..."

(fortsættes i næste nummer -
forudsat selvfølgelig, at vor
helt overhovedet overvinder
denne krise)

fra Påsketurneringen har vi følgende parti af Jørgen Nielsen:

Hvid: Bjarke Kristensen

Sort: Jørgen Nielsen

Spillet i Landsholdsklassen, Odense 1980

Åbning: Nimzo-indisk i forhånden.

1.Sf3,d5 2.b3,c5 3.e3,Sc6 4.Lb2,e6 5.Lb5 Nimzo-indisk med omvendte farver og mertempo til hvid.
 6.-,Sge7 6.0-0,a6 7.Le2,d4 En god nimzo-inder, men der mangler stadig et tempo. 8.b4!?,Sg6 9.bx c5,Lxc5 10.exd4,Sxd4 11.Sxd4,Lxd4 12.c3,Lc5 13.d4,Ld6
 Her må 13.-,Le7 være rigtigt; hvid vil alligevel spille g3. Sort må have udlignet her. 14.Sbd2,0-0 15.g3,b5?! Aggresivt; sort kunne også fortsætte stille og roligt med 15.-,Ld7 16.a4,Ld7? For passivt. Sort bør spille 16.-,Lb7! F.eks. 17.axb5,axb5 18.Lxb5,Sf4! 19.gxf4,Lxf4 20.Sf3,Dd5 21.Le2,Dh5 22.Dg4+,Kh1 23.Kg1'Lxh2+ med vindende angreb. Men nu får hvid et kraftigt spil på dronningefløjen. 17.Lf3,Tc8 18.axb5,axb5 19.Ta6,Lc7?! Sort prøver fortsat at spille aktivt; han har dog nogle grimme huller på d6 og c5 som hvid nu udnytter. 20.Se4,e5 21.Sc5,Lh3 22.Te1,Lb6 23.Sb7! Nu bliver det kompliceret. Hvid vinder mindst en kvalitet, men der er farlige sorte modchancer 23.-,Dc7 24.La3,exd4 Det kostede en halv time af sorts betænkningstid, men det var dog stadig Bjarke, der var 20 minutter bagud på klokken. 25.Ld6 hvid foretrækker at vinde en officer 25.-,Dxc3 Nu opdager hvid de sidste fi- nesser i stillingen

FORSIDEDIAGRAM

Hvis 26.Lxf8 så 26.-,Se5 med kraftige komplika-
 tioner som ser bedst ud for sort; f.eks. 27.Txe5,
 Dxf3!; hvis 26.Txd6 er 26.-,Te8 vindende for sort.
26.Ta3 Hvid kryber til korset og nøjes med en
 kvalitet for de to bønder, men stillingen er sta-
 dig vanskelig. 26.-,Dc2 27.Dxc2,Txc2 28.Lxf8,Sxf8
 29.Td3 Hvid burde konsolidere med Lg2 eller Ta6.
 I tidnøden brækker den hvide stilling nu totalt
 sammen. 29.-,Se6 30.Ld1,Tc1 31.Sd6,h5 32.f3,Sc5
33.Td2,d3 34.Sc8,La5 35.opgivet

Noter af Jørgen Nielsen
 efter turneringsbulletinen.

l,

0 SV

.

ge
en

il
il

t:

ig

-r

Kalender for oktober-november-december:Oktober:

Mandag d. 27.: Vinterturnering: - - 2 3
 Onsdag d. 29.: Vinterturnering: M 1 - - -
 Torsdag d. 30.: Handicapturnering.

November:

Søndag d. 2.: KS I hjemme mod Hølsingør
 Mandag d. 3.: KS II hjemme mod Vanløse
 Onsdag d. 5.: KS III hjemme mod Kampklubben
 Torsdag d. 6.: KS IV ude mod Tjalfe
 Torsdag d. 6.: Tematurnering
 Mandag d. 10.: Vinterturnering: - - 2 3
 Onsdag d. 12.: Vinterturnering: M 1 - - -
 Søndag d. 16.: KS I hjemme mod 1927, Ringsted
 Tirsdag d. 18.: KS II ude mod S.K.41
 Onsdag d. 19.: KS III hjemme mod Tåstrup
 Mandag d. 24.: Vinterturnering: - - 2 3
 Onsdag d. 26.: Vinterturnering: M 1 - - -
 Torsdag d. 27.: Handicapturnering.

December:

Mandag d. 1.: Vinterturnering: - 1 - 3
 Onsdag d. 3.: Vinterturnering: M - 2 - -
 Mandag d. 8.: KS II hjemme mod Øbro
 Tirsdag d. 9.: KS III ude mod Hvidovre
 Onsdag d. 10.: KS IV hjemme mod Blindes Sk.
 Torsdag d. 11.: Handicapturnering
 Søndag d. 14.: KS I ude mod Hillerød
 Mandag d. 15.: Vinterturnering: - 1 - 3
 Onsdag d. 17.: Vinterturnering: M - 2 - -
 Torsdag d. 18.: Juleafslutning.