

# Arbejder-Skak

ORGAN FOR DANSK ARBEJDER SKAK FORBUND



NR.

ANSVARSHAVENDE REDAKTØR: J. P. TOFT ★ 34. ÅRGANG ★ JANUAR 1964

1

## Nytår 1964

Påskestævnet i Skive, som blev afholdt på Krabbesholms højskole, var et af det forløbne års lyspunkter. Kammeraterne i Skive havde omsorgsfuldt sørget for, at stævnedeltagerne kunne finde sig godt, og at tegnebogen blev mindst muligt angræbet. Både turneringen og delegeretmødet blev smukt og harmonisk afviklet. Alfred Christensen, Hjørring, blev – efter omkamp med Poul G. Jensen, Esbjerg, – atter forbundsmester. Vore unge spillere følger altså godt med. Om Alfred Christensen vinder eller taber, vil han, som den stærke spiller med den fine forståelse af spillet, og som det sympatiske menneske han er, altid være en inspiration for vore turneringer.

Også landsturneringens afslutning i Fredericia blev afviklet i den gode kammeratlige ånd, som vi med glæde husker fra tidligere år. Skulle jeg ønske noget for denne turnering, måtte det blive, at slutkampen fik mere tid, een dag er jo ikke meget – lørdag og søndag ville være ideelt, men et større rejsetilskud må være forudsætningen for denne udvidelse af slutkampen.

Medlemstallet har i det forløbne år vist en glædelig tendens til stabilisering, ja, endog til fremgang. Måtte denne tendens blive en frugtbringende optakt til det nye år.

Dansk Arbejder Skak Forbund har den 21. februar 1964 bestået i 32 år, så nogen opkomling er forbundet altså ikke, og vi kan stadig betale enhver sit. Men nu har D.S.U.s hovedbestyrelse med dens nye formand hr. overlærer N. Kjær Larsen i spidsen, besluttet, at nu kan det være nok. Vi får at vide, at snart er der kun et skakforbund i Danmark. Egentlig burde vi vel sige nå, og så gå videre. Og hvilket middel vil man så betjene sig af ved omringelsen af D.A.S.F.? Ved det samme middel som hr. Binnerup anvendte, og som han sikkert stadigvæk anvender i Sundby

Skakklub, nemlig det kategoriske imperativ. Mange af hr. Kjær Larsens medlemmer vil utvivlsomt kunne fortælle ham, at det omtalte middel står meget skidt til dansk mentalitet og retsopfattelse, og at det derfor vil virke stik imod sin hensigt. Den indbydelse forretningsudvalget fik af D.S.U., til sammen med hr. Parbo og hr. Kjær Larsen at drøfte mulighederne for samarbejde og eventuelt sammenslutning af de to organisationer, fik et kort forløb. Ifølge hr. Kjær Larsens eget referat af mødet – Skakbladets december-nummer – var de herrer enige om, at forudsætningen for samarbejde måtte være sammenslutning! Derefter fulgte bandbullen mod vort forbund og dets klubber.

Mon ikke D.S.U.s ledelse skulle fejte for sin egen dør, for den giver »gode råd« til os. Her blot hvad hr. A. Mangurten skriver i K.S.U.-NYT, august-september-nummeret. Hr. Mangurten omtaler først 4-5 urolige arbejdsår i K.S.U. med skiftende bestyrelser. I øjeblikket er der en bestyrelsesstorm i gang i »korridorerne«, siger hr. Mangurten, og han slutter sin artikel således: »Hvis vi får en bestyrelse valgt ved næste delegeretmøde, så pas godt på den, støt den til gavn for K.S.U., mon ikke det er vor sidste chance, hvis ikke alt arbejde skal ende kaotisk«.

Det er jo muligt, at hr. Kjær Larsen har begyndervanskeligheder. Er det tilfældet, bør han besinde sig på det, han her har sat i gang. At spille stærk mand i Danmark er i reglen det samme som at blive til grin.

Det eneste D.A.S.F.s medlemmer er sikker på ved sammenslutning med D.S.U. er et betydeligt højere kontingent.

Vi har en udmærket lejlighed til at vise, at bydemåde ikke er den tiltaleform, vi opfatter som egnet til samarbejde endelige sammenslutning, nemlig ved at gøre påskestævnet i København til et stort

stævne. Vi har medlemmer nok, til at det kan blive det.

Stævneledelsen arbejder for fuld kraft på at gøre påskestævnet i København festligt og velorganiseret, og lokalerne i Markmandsgade er en udmærket ramme om stævnet. Vel mødt i Markmandsgade til turnering, fest og kammeratligt samvær!

Forretningsudvalget sender alle medlemmer, klubbestyrelser samt hovedbestyrelsen de bedste ønsker for et godt nytår, med tak for 1963.

På forretningsudvalgets vegne  
**Holger Christensen.**

## MÅ VI VÆRE HER?

Det er med megen ulyde, at jeg i D.S.U.s »Skakbladet« læser at D.S.U.s hovedbestyrelse har fundet det naturligt at henstille til sine klubber og medlemmer at afbryde ethvert samarbejde med D.A.S.F.s klubber, begrundet med, at man ikke har kunnet komme overens om en sammenslutning.

For mig synes det som om det ikke netop er sammenslutning man fra D.S.U.s side ønsker, men derimod udslettelse af D.A.S.F., og hvorfor det?

Det er dog en kendsgerning, at med oprettelsen af D.A.S.F. er der kommet mange flere mennesker til at spille skak, uden at det derfor er gået ud over D.S.U.

Det er min opfattelse, at det specielt er i hovedstaden, de to organisationer har ondt ved at tale hinanden, men skal derfor det samarbejde, der dog har været en del af ude omkring i provinsen – til gensidig glæde og gavn for skaksagen – ødelægges?

Forhåbentlig følger ikke alle Unionens klubber kritikløst denne henstilling, der efter min mening vil skade, ikke alene Arb. Skak, men skaklivet her i landet i det hele taget.

En sådan henstilling må jo også hemme D.S.U.s planer om sammenslutning, idet den jo forhindrer den kontakt med Arb. Skaks medlemmer, hvor man ellers kunne forsøge at bringe disse til »fornuft«.

**Rich. Andersen,**  
Fredericia.

### Smyslov på toppen igen.

I Moskva spillede i november den 5. internationale turnering, arrangeret af Centralskakklubben, og resultatet blev, at V. Smyslov påny kom i toppen efter i nogen tid at have spillet anden violin i forskellige turneringer. Smyslov vandt med 11½ points, fulgt af M. Tal 10½, S. Gligoric, Jugoslavien, 10, Antochin, Sovjet, 9½, Vladimirov, Sovjet, 9, Keres og Lieberman, Sovjet, hver 8½, L. Szabo, Ungarn, og Simagin, Sovjet, hver 8, Matanovic, Jugoslavien, og Hort, Czekoslovakiet, hver 7½, Pietzsch, Leipzig, 6, Padewski, Bulgarien, 5½, Jimenez, Kuba, 4½, Kuypers, Holland, 3, og Balzerowski, Polen, 2½.

#### PARTI NR. 4797 - DRONNINGGAMBIT

Spillet i Moskva november 1963.

Hvid: V. SMYSLOV, Sovjet.

Sort: PADEWSKI, Polen.

1. c4, Sf6. 2. Sc3, e6. 3. Sf3, d5. 4. d4, c5. 5. cxd5, Sxd5. 6. e3, Sc6. 7. Ld3, Le7. 8. 0-0, cxd4. 9. exd4, 0-0. 10. Te1, Lf6. 11. Le4, Sc6-e7. 12. Se5, g6. 13. Lh6, Lg7. 14. Dd2, Sf6. 15. Ta1-d1, Sxe4. 16. Txe4! Sf5. 17. Lxg7, Kxg7. 18. d5! exd5. 19. Sxd5, Le6. 20. Dc3! Lxd5. 21. Sd7†, Kg8. 22. Txd5, Tc8. 23. Dd2, Kg7. 24. h3 (dårligt var 24. Sxf8, Dxd5!), Tg8. 25. g4, Sh4. 26. Tf4, Tc4 (en lille kombination. Hvis Txc4, så naturligvis Sf3†). 27. Txf7†! Kxf7. 28. Se5†, Ke7. 29. Dg5†, opgivet.

### Tal i bedste form.

#### PARTI NR. 4798 - SICILIANSK FORSVAR

Spillet i Moskva november 1963.

Hvid: M. TAL, Sovjet.

Sort: S. GLIGORIC, Jugoslavien.

1. e4, c5. 2. Sf3, d6. 3. d4, cxd4. 4. Sxd4, Sf6. 5. Sc3, a6. 6. Lg5, e6. 7. f4, Le7.

I denne skarpe variant er modtagelsen af bondeofret 7. -, Db6. 8. Dd2, Dxb2. 9. Tb1, Da3 stadig meget uklar. Den stærkeste fortsættelse af angrebet synes at være 10. e5, dxe5. 11. fxe5, Sf-d7. 12. Lc4, Le7. 13. Lxe6! 0-0. 14. 0-0, Lxg5. 15. Dxg5, h6. 16. Dh5!

8. Df3, Dc7. 9. 0-0-0, Sb8-d7. 10. g4, b5. 11. Lxf6, Sxf6. 12. g5, Sd7. 13. a3, Lb7. 14. Lh3, 0-0-0.

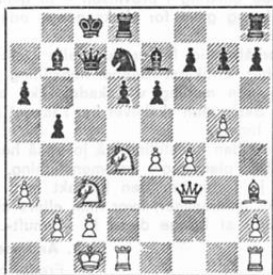

Tilsyneladende ukorrekt er 14. -, b4. 15. axb4, Dc4. 16. Th1-e1, Tb8 på grund af 17. b5, axb5. 18. Sbx5 osv. I betragtning kommer dog 14. -, Sc5, hvorefter Hvid bedst spiller 15. Th1-g1, truenede 16. f5.

#### 15. Lxe6!

I samme stilling spillede Gligoric med Hvid mod Fischer 15. f5, Lxg5†. 16. Kb1 med en chancerig, men dog ikke klar stilling. Tal vælger sin stil tro endnu skarpere fortsættelse. Officersofret på e6 er i det hele taget det vigtigste taktiske element i hele systemet.

#### 15. -, fxe6. 16. Sxe6, Dc4. 17. Sd5!

Meget stærkere end 17. Sxd8, Txd8 eller Sxg7, Sc5, og Sort har modspil.

#### 17. -, Lxd5. 18. exd5, Kb7?

Dette er allerede den afgørende fejl. Nødvendigt var 18. -, Kb8! 19. b3, Dc8. 20. Td3, Db7! Hvid står så naturligvis godt, men det er svært at påvise nogen klar fordel for ham.

#### 19. b3, Dc8. 20. Td3, Sb6.

For passivt var nu 20. -, Db8. Hvid havde da valget mellem 21. Sxg7 og 21. Sd4, fulgt af 22. b4 eller 22. Sxc5†, dxc5. 23. d6†. Gligoric agter at give dronningen for tårn og springer, hvilket nok giver de bedste praktiske chancer.

#### 21. Te3, Dd7. 22. Te7†, Dxc7. 23. Sxc7, Kxc7. 24. Dc3†, Kb8. 25. Dxg7, Sc8.

Naturligvis ikke Sxd5. 26. Df7, Sc3†. 27. Kb2 og vinder. De sorte officerer er nu ikke tilstrækkelig erstatning for den hvide bondeovervægt, fordi de ikke spiller så godt sammen.

#### 26. Te1, Td8-g8. 27. Dd4, Ld8. 28. Te6, Tf8. 29. h4, h6. 30. g6, Th8-g8. 31. h5, Tf5. 32. De4! Txf5. 33. Te8, Txe8. 34. Dxe8, Lf6. 35. c4

Bondegevinsten har ikke lettet Sorts stilling. Der truer stærkt 36. c5.

#### 35. -, bxc4. 36. bxc4, Th3.

Det ellers naturlige træk 36. -, Tf5 strander på 37. c5! Txd5. 38. c6 og 39. Dd7 og vinder.

#### 37. Kd2, Lc3†. 38. Ke2, Ld4. 39. f5, Txa3.

40. c5! dxc5. 41. d6, Ta2†. 42. Kd3, Ta3†. 43. Kc4, opgivet.

(Noter af Pachman i Schach-Echo).

### Keres ofrer.

#### PARTI NR. 4799 - SPANSK

Spillet i Moskva i november 1963.

Hvid: PAUL KERES, Sovjet.

Sort: L. SZABO, Ungarn.

1. e4, e5. 2. Sf3, Sc6. 3. Lb5, a6. 4. La4, Sf6. 5. 0-0, Le7. 6. Te1, b5. 7. Lb3, 0-0. 8. c3, d6. 9. h3, Sb8.

Ifølge de seneste erfaringer er denne variant udmærket spilbar. I partiet Geller-Darga (Havanna 1963) såvel som i partiet Gligoric-Petrosjan (Los Angeles 1963) opnåede Sort et godt spil.

#### 10. d4, Sb8-d7. 11. Sb1-d2

I begge de omtalte partier spillede Hvid 11. c4. Efter c6 fortsatte Geller med 12.

Sc3 (12. a3, bxc4. 13. Lxc4, Sxe4! 14. Txe4, d5. 15. Te1, dxc4. 16. dxe5, Sb6 er godt for Sort), som imidlertid ikke gav nogen fordel: 12. -, b4. 13. Sb1, c5. 14. dxe5, dxe5. 15. Sb-d2, Lb7. 16. La4, Dc7. 17. Lxd7, Sxd7. 18. Sf1, Tf-e8 med udligning. Heller ikke Gligoric 12. c5 truede den sorte opbygning.

#### 11. -, Lb7. 12. Le2, Te8. 13. Sf1, Lf8. 14. Sg3, g6. 15. a4

Også 15. Lg5 er forsøgt her, f. eks. Lxg7. 16. Dd2, c5. 17. Lh6, Sb6. 18. Lxg7, Kxg7 med udligning (Schagolovitsch-Usatschij 1954).

#### 15. -, c5. 16. Le3

Her står løberen ikke godt. Enten 16. d5 eller 16. dxe5, dxe5. 17. De2, Db6. 18. Le3, Dc6 (Schischow-Tarasow 1955) kan føre til udligning.

#### 16. -, Dc7. 17. Dd2, cxd4. 18. cxd4, Sb6. 19. Lg5, Lg7. 20. Ta1-c1, Sc4. 21. Dc3, e5xd4. 22. Sxd4, Dc5!



Den sorte stilling gør nu et meget godt indtryk. Den svage d-bonde kompenseres ved det gode sammenspil mellem de sorte officerer.

#### 23. Sd4-f5!

Den slags ofre er almindelige hos Tal men ikke hos Keres. Her er dog naturligvis voldshandlingerne den bedste chance for Hvid, fordi han ellers får vanskeligheder (23. Lf4, Sxe4!).

#### 23. -, gx f5. 24. Lxf6, b4. 25. Df3, Lxf6. 26. Lb3, d5. 27. Sxf5

Hvid har nu angrebschancer for den ofrede officer, fordi den sorte kongestilling er splittet. Trods dette har Sort tilstrækkelige forsvarsmuligheder.

#### 27. -, Df8

Der kan også spilles 27. -, Db6, f. eks. 28. Dg3†, Kf8. 29. Lxc4, dxc4. 30. e5, Lh8 eller 28. exd5, Se5. 29. Dg3†, Sg6 osv.

#### 28. Dg3†, Kh8. 29. Lxc4, dxc4. 30. e5, Lg7. 31. Txc4, Te6. 32. Tg4, Tg6. 33. e6

Eneste fortsættelse af angrebet. Den sorte kongestilling bliver yderligere blottet.

#### 33. -, fxe6?

Det er kendt, at angrebet altid er lettere at føre end et kompliceret forsvar, og dette faktum kan også tilskrives Tals mange angrebssejre. Her slår Szabo forkert. Rigtig var 33. -, Txc4. 34. Dxc4, fxe6. 35. Txe6.



8. Sb5! Se8. 9. c4, Lb7. 10. cxd5, exd5, 11. Db3

En smule mere stilrent var her 11. Dc2, men det lader sig dog uden væsentlig tidstab korrigeres.

11. -, c6. 12. Sc3, Kh8.

Truslen e2-e4 svævede i luften.

13. Dc2! Sd7. 14. h4!

Med henblik på støttepunktet g5, men det tjener også til underminering af Bf6 i tilfælde af 14. -, h6. 15. h5 og Lh3!

14. -, Sd6. 15. Sg5, Lxg5.

En grim svækkelse af de sorte felter, men dog bedre end 15. -, Tf6. 16. Le5 eller 15. -, Dc8. 16. Lh3.

16. hxg5, De7?

Her må der ske 16. -, Se4.

17. Sxd5! cxd5. 18. Dc7

Med tilbageerobring af officeren og med afgørende linjeåbning for de nu langtrækkende løbere. Dückstein forsvarer sig endnu idérigt.

18. -, Sb5. 19. Dxb7, Sxd4. 20. Ta1-e1! Ta8-d8. 21. Lxd5

Han stræber efter den poetisk gevinst, ikke den prosaiske 21. e3, Se6. 22. Lxd5, Sxg5. 23. Dxa7.

21. -, Db4! 22. Dc7! Dxb2. 23. Kg2, Sb5.

Han lader sig lokke af Ld5 i forbindelse med angreb på dronningen. 23. -, Db5! derimod havde i nær fremtid ikke tilladt så smuk en slutning.

24. Db7!

Vejen til fortabelse! 24. Dc6, Se5! ville have været uden følger. Hele denne udvikling må Darga have følt allerede fra det 20. træk og klart forudset det i det 23. træk. Den omhyggelige forberedelse af knaldeffekten er lærerig og morsom.

24. -, Sc5. 25. Dc6, Sd4.

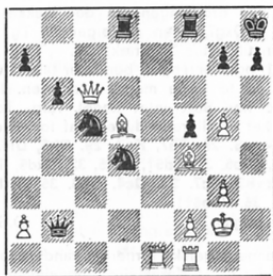

Ak ve! Hvid mister dronning eller løber.

26. Dg6!

... Den Sort mister kongen. 26. -, hxg6 giver straks mat, 26. -, Txd5 lidt senere efter 27. Th1, Kg8. 28. Txx7, Tf7. 29. Th8, Kxh8. 30. Dxf7.

(Lothar Schmid i D.S.).

## Skaklighed blandt mestrene.

PARTI NR. 4804 - KONGEINDISK

Spillet i Beverwijk 1963.

Hvid: G. STAHLBERG, Sverige.

Sort: J. AVERBACH, Sovjet.

1. Sf3, g6. 2. g3, Lg7. 3. d4, c5. 4. c3, Sf6. 5. Lg2, 0-0. 6. 0-0. Sa6. 7. Sa3, d6. 8. Te1, Se4. 9. Sg5, Sxg5. 10. Lxg5, h6. 11. Le3, Kh7. 12. Dd2, Da5. 13. Sc2, Dc7. 14. b4,

Lf5. 15. bxc5, dxd5. 16. Lf4, Da5. 17. Lxb7, cxd4. 18. e4, dxe3 ep. 19. Sxe3, Ta8-d8. 20. Dc1, Le6. 21. Lxa6, Dxa6. 22. Sd1, Td3. 23. Le5, Dc6. 24. Lxg7

Hvad gør nu den kloge husfader, spørger Deutsche Schachzeitung. Han slår igen på g7! Men stormester Averbach var ikke rigtig »hjemme« i 1. runde og tænkte formodentlig: »Hvis du truer mig, så truer jeg dig«, hvilket førte til det overraskende træk 24. -, Lh3?? Ståhlberg troede næppe sine egne øjne, men tilsidst da det virkelige var vanskeligt at dække g2, måtte han tilsidst beslutte sig til 25. Dxxh6! Som faldet ned fra skyerne opgav Averbach. Den slags kan altså også ske for de store i Caissas rige!

PARTI NR. 4805 - DRONNINGINDISK

Spillet i Beverwijk 1963.

Hvid: DUNKELBLUM, Belgien.

Sort: HENNEBERKE, Holland.

1. c4, c5. 2. Sf3, Sf6. 3. d4, e6. 4. g3, b6. 5. Lg2, Lb7. 6. d5, exd5. 7. Sh4, g6. 8. Sc3, Lg7. 9. 0-0, 0-0. 10. Lg5, h6(?). 11. Lxf6, Lxf6? 12. Sxg6! Te8. På fxg6 afgør 13. Lxd5?! 13. Sf4, Sc6. 14. Lxd5, Tb8. 15. Dc2, Sd4? 16. Dg6?, opgivet.

PARTI NR. 4806 - SICILIANSK

Spillet i Beverwijk 1963.

Hvid: B. PARMA, Jugoslavien.

Sort: van den BERG, Holland.

1. e4, c5. 2. Sf3, d6. 3. d4, cxd4. 4. Sxd4, Sf6. 5. Sc3, e6. 6. f4, Le7. 7. Ld3, 0-0. 8. 0-0, a6. 9. Kh1, Dc7. 10. De2, Sc6.

Som Parma bemærker i »Bulletin« står Hvid meget godt efter 10. -, Sb-d7. 11. Ld2, b5. 12. a4! b4. 13. Sa2.

11. Sxc6, bxc6. 12. e5, Sd5. 13. exd6, Lxd6. Der er ikke tid til Sxc3 på grund af 14. Lxh7?.

14. Ld2, a5.

Noget bedre var 14. -, Sb4, selv om Hvid ifølge Parma også da står bedre: 15. Se4, Sxd3. 16. Dxd3, Le7. 17. Lc3 osv.

15. Se4! Sxf4.

På 15. -, Lxf4 havde Hvid planlagt 16. Sf6! Sxf6. 17. Lxf4, Dd7. 18. Le5, Sd5. 19. c4.

16. Txf4!

Et overfald, der krones med held.

16. -, Lxf4. 17. Sf6!, gxf6. 18. Dg4!, Lg5?? Herved har han ikke taget Hvids 21. træk i betragtning. Parma angiver 18. -, Kh8. 19. Lxf4, f5. 20. Dh4 »med komplikationer«. 19. Lxg5, fxg5. 20. Dxxg5!, Kh8. 21. Dh6! Med dobbelttrussel på f8 og h7. Sort opgav.

## Et kvindeligt skønhedsparti.

I september-oktober 1963 afholdtes i Jugoslavien den 2. kvindelige Skak-Olympiade med to spillere på hvert hold. Der var deltagere fra 15 lande, og Sovjetunionen vandt med 25 points, fulgt af Jugoslavien med 24½, D.D.R. 21, Rumænien 18½ og Bulgarien 17½. Skønhedspræmien blev tildelt Edit Bilek, Ungarn for et parti mod Waltraud Nowarra, Vesttyskland.

PARTI NR. 4807 - DRONNINGBONDESPIL

Spillet i Jugoslavien 1963.

Hvid: EDIT BILEK, Ungarn.

Sort: WALTRAUD NOWARRA, Vesttyskl.

1. d4, d5. 2. Sf3, Sf6. 3. Lf4, e6. 4. e3, c5. 5. c3, Sc6. 6. Ld3, Ld6. 7. Lg3, 0-0. 8. Sb1-d2, Te8. (8. -, b6 og Lb7 skulle ske). 9. Se5, Dc7 10 f4, Tb8 11 0-0, b5 12 Lh4, Le7. 13. Tf3, b4. 14. Th3, g6. 15. Sxf7, Kxf7. 16. Lxf6, Lxf6. 17. Txxh7!, Lg7. 18. Lxg6!, Kg8. (Naturligvis ikke Kxg6 på grund af 19. Dh5? og Dg5!). 19. Txxg7!, Dxxg7. 20. Lxe8, Se7. 21. Lh5, Sf5. 22. De1, bxc3. 23. bxc3, Tb2. 24. Kh1, Tc2. 25. g4, Sh6. 26. h3, Txc3. 27. Sf3, cxd4. 28. Sxd4, Tc4. 29. Dh4, e5. 30. Dd8!, Kh7. 31. g5, Sf5. 32. g6!, opgivet.

PARTI NR. 4808 - CARO-KANN

Spillet i Jugoslavien 1963.

Hvid: GISELA GRESSER, U.S.A.

Sort: NONA GAPIINDASCHWILI, Sovjet.

1. e4, c6. 2. Sf3, g6. 3. d4, Lc4. 4. Sc3, d6. 5. Le3, b5. 6. Ld3, Sb8-d7. 7. Dd2, Sb6. 8. De2, Sf6. 9. h3, 0-0. 10. 0-0, Dc7. 11. Ta1-d1, b4. 12. Sb1, c5. 13. c3, c4. 14. Lc2, a5. 15. Tc1, La6. 16. Sb1-d2, Tf8-c8. 17. Sh2, b3. 18. axb3, cxb3. 19. Ld3, Lxd3. 20. Dxd3, Sc4. 21. Sxc4, Dxc4. 22. Dxc4, Txc4. 23. f3, a4. 24. Ta1, a3. 25. Txa3, Txa3. 26. bxa3, Txc3. 27. Te1, Sxe4. 28. Sf1. (På 28. fxe4 følger Txe3. 29. Txe3, Lxd4 og b-bonden går i dronning). 28. -, Sg3. 29. Lf2, Sxf1. 30. Kxf1, b2. 31. Opgivet. (Præmieredes som den bedste strategiske præstation).

## (Små tragedier)

PARTI NR. 4809 - KONGEGAMBIT

Spillet i Ribe amts enkeltmandsturnering maj 1962.

Hvid: P. ROSGÅRD, Esbjerg.

Sort: CHR. ALKJÆRSIG, Esbjerg.

1. e4, e5. 2. f4, exf4. 3. Sf3, g5. 4. Lc4, g4. 5. Se5, Dh4?. 6. g3? fxg3. 7. 0-0, Dxxh2 mat.

PARTI NR. 4810 - SICILIANSK FORSVAR

Spillet i X. Clare Benedict-turnering 1963.

Hvid: POIG, Spanien.

Sort: EDGAR WALTHER, Schweiz.

1. e4, c5. 2. Sf3, e6. 3. c3, Sf6. 4. Ld3? Sc6. 5. 0-0? d5. 6. e5, Sd7. 7. Te1, f6! 8. exf6, Dxf6. 9. Lb5, Ld6. 10. d4, 0-0. 11. Lg5? Dg6. 12. Lh4, cxd4. 13. cxd4, Txf3! 14. Lxc6, Td3! 15. Dc1, Txd4. 16. Lxd7, Lxh2?. 17. Kh1? Txxh4. 18. Opgivet.

PARTI NR. 4811 - BUDAPESTER-GAMBIT

Spillet i Budapest 22. juli 1962.

Hvid: Z. ZILAHÍ.

Sort: I. EIGLER.

1. d4, Sf6. 2. c4, e5. 3. dxe5, Sg4. 4. e6, Lb4?. 5. Ld2, Df6. 6. Sf3, Dxb2. 7. Lxb4, Dxa1. 8. exf7?, Kxf7. 9. Dd5?, Kg6. 10. Sh4?, Kh6. 11. Ld2?, g5. 12. Dxxg5 mat.

PARTI NR. 4812 - FRANSK

Spillet i Havanna-turneringen 1963.

Hvid: E. COBO, Kuba.

Sort: B. IVKOV, Jugoslavien.

1. d4, e6. 2. e4, d5. 3. Sc3, Lb4. 4. e5, Se7. 5. a3, Lxc3†. 6. bxc3, c5. 7. Dg4, Dc7. 8. Dxc7, Tg8. 9. Dxc7, cxd4. 10. Se2, Sb8-c6. 11. f4, dxc3. 12. Dd3, Ld7. 13. Le3, Sf5. 14. Lf2, d4. 15. Sg3, 0-0-0. 16. Sxf5, exf5. 17. Lh4?, Td8-e8. 18. Kf2, Tg4. 19. g3, Txe5†. 20. fxe5, Sxe5. 21. Dd1, Txf4! 22. gxh4, Sg4†. 23. Ke1, Df4. 24. De2, Lb5!! 25. Dg2, De3†. 26. Opgivet.

## PARTI NR. 4813 - PHILIDORS FORSVAR Spillet i Nørresundby 1963.

Hvid: BJARNE BÆK.

Sort: KAJ JØRGENSEN.

1. e4, e5. 2. Sf3, d6. 3. d4, Lg4?

Her er Sf6 eller Sd7 at foretrække.

4. dxe5, Lxf3. 5. Dxf3, dxe5. 6. Lc4! Df6.

7. Db3, Lc5! 8. 0-0, b6?

Her var Lb6 korrekt.

9. Le3, Sd7. 10. Sc3, c6. 11. a4, Se7. 12.

Ta1-d1, Td8. 13. Lxc5! Sxc5.

Sort har åbenbart ikke bemærket Hvids trussel. Slår han med b-bonden er Dd7 afgørende. Hvid udnytter nu situationen på følgende måde:

14. Lxf7†! Dxf7. 15. Txd8†, Kxd8. 16. Dxf7

og Sort opgav efter endnu nogle træk.

Bjarne Bæk.

## En fatal fejlregning.



Ovenstående slutspil fandtes i Arbejder-Skak november-nummer. Partiet endte remis på grund af en fejlkombination af Hvid. Jeg har analyseret stillingen (måske er stillingen i partiet en provokation til at gøre dette). Først prøvede jeg 1. Dg4 i stedet for 1. Txf7†, og det ser også meget lovende ud. Der truer direkte mat ved 2. Dxc7. Hvis 1. -, Lxb2, så 2. Txf7† med efterfølgende mat ved 3. Th1†, men Sort slår selvfølgelig ikke Lb2. Han spiller Tg8, fulgt af Sf8 og det er ikke muligt for Hvid at fremtvinge gevinst. Efter mange analyser mener jeg at have fundet en direkte gevinstvariant for Hvid på følgende måde: 1. Se7, Db7. 2. Lxg7†, Kxg7. 3. Dg4†, Lg6. 4. Txf7†, Kxf7. 5. Dxc7†, Kh8. 6. Th1 mat. Dette er hovedvarianten med praktisk talt tvangstræk. Hvis Sort spiller 3. -, Kf6 i stedet for Lg6, så 4. Dg5 mat, og hvis 3. -, Kh8, så 4. Txf7†, Kxf7. 5. Th1†.

V. Engelhardt.

## LITTERATUR

**Bent Kolvig: TV-skak i påsken 1963.** Dansk Skakforlag. 76 sider, kr. 9,75. - Der var vist mange seere, som glædede sig over de engelske skakfilm, der udsendtes i påsken 1963 med danske kommentarer af den kendte mesterspiller Bent Kolvig. Nogle blev nok lidt desorienterede af de mærkelige titler, men det gik nok efterhånden op for dem, at spillet gav udmærket dækning. Der er vist ingen tvivl om, at disse udmærkede film har givet adskillige lyst til at stifte nærmere bekendtskab med det mærkelige spil, der verden over beskæftiger tusinder af mennesker. Der har været fremsat mange ønsker om at få udsendelserne gentaget, og det er vel nærmest for at imødekomme disse ønsker, at Dansk Skakforlag har udsendt partierne i bogform. Bent Kolvig, der har vist sig som en nøgtern kommentator, har i bogen udvidet sine kommentarer, så enhver nok så blank begynder får en virkelig opfattelse af, hvad sagen drejer sig om. Også for de mange skakspillere, der som bekendt er andet sted optaget i påsken, vil bogen være en kærkommen lejlighed til at stifte bekendtskab med partierne.

**E. Snosko Borowsky: Eröfnungs-Fallen am Schachbrett.** 6. udgave, Walter de Gruyter & Co., Berlin. 128 sider, DM 7,20. - Det var en ualmindelig heldig idé, den russisk-født skakmester E. Snosko-Borowsky i sin tid fik, da han fandt på at samle alle de mange fælder, som de forskellige åbninger i skakspillet rummer, i en bog, så skakspillere er i stand til at sætte sig nøjere ind i dem og derved eventuelt undgå at falde i. Snosko-Borowsky, der døde i Paris den 31. december 1954, udgav sin første samling i England i 1938, og den blev oversat til tysk af A. Becker. Siden har den kendte skakskribent og mesterspiller Rudolf Teschner overtaget redaktionen og udvidet stoffet med de nyeste opdagelser indenfor feltet, og når forlaget nu har udsendt det 6. oplag af bogen, er det et vidnesbyrd om, at den virkelig har udfyldt et savn. Enhver spiller, der blot har et minimalt kendskab til det tyske sprog, ja, vi er endog tilbøjelig til at mene, at end ikke dette er nødvendigt, vil have stor glæde af at stifte bekendtskab med bogen. Der er simpelt hen ingen skakspiller, der kan undvære den.

**Leonard Barden: Die Spanische Partie.** Walter de Gruyter & Co., Berlin. 100 sider. DM 9,80. - Det Spanske Parti hører til en af de ældste og mest yndede åbninger indenfor skakspillet, og det benyttes stadig meget i alle turneringer. Der er udgivet mange bøger netop om denne åbning gennem tiderne, og den beskæftiger stadig teoretikerne, som finder nye veje til at forbedre forsvaret og udbygge angrebet. Den engelske mesterspiller Leonard Barden har gennemgået de sidste ti års skakblade, turneringsbøger og beretninger og samlet alt, hvad der er fremkommet af nyheder om det spanske parti, ligesom han har udtrækket essensen af de mange bøger, der hidtil er udgivet om

åbningen. De moderne mestre har således i bogen givet deres bidrag til analyserne, der dermed er ført helt op til i dag. De mange spillere, som stadig ynder at benytte den spanske åbning, vil med stort udbytte kunne studere dette værk, hvis inddeling ligger brugen, idet man hurtigt kan finde netop den fortsættelse, der passer en bedst.

**A. S. Gurwitsch & W. Speckmann: Meisterwerke der Endspielkunst.** Walter de Gruyter & Co., Berlin. 137 sider. DM 14. - De senere års litteratur har bragt adskillige store værker om slutspillet. Og fra det kendte tyske skakforlag, der er berømt for sine mange udmærkede skakbøger, foreligger der nu et værk, som enhver praktisk spiller absolut også bør stifte bekendtskab med. De fleste praktiske skakspillere rynker som oftest på næsen, når der er tale om skakproblemer, men når der er tale om studier, så er her i hvert fald et område, hvor den praktiske spiller kan hente værdifuld belønning. Det er jo ikke nok, at man i et parti har spillet således, at man står til gevinst. Man skal også vide, hvordan man omsætter stillingen til gevinst, og her er det, man kan lære af studierne. Den sovjetiske studiekomponist A. S. Gurwitsch, som døde i Moskva den 18. november 1962 skrev i 1955 en afhandling over »Skakspilletts poesi« til et værk »Sovjetiske skakstudier«, og denne afhandling har Dr. Werner Speckmann oversat til tysk og har tilføjet en samling på 48 tyske og østrigske studier. De russiske studiekomponister har altid hørt til de mest fremragende i verden, og det er de bedste studier Gurwitsch har valgt. Hver af dem bliver indgående forklaret og analyseret, og Gurwitsch har begrænset sig til hovedvarianterne, så der er rigelig mark til selvstudier. Det tyske forlag fortjener tak, fordi det på denne måde har givet os lejlighed til at stifte bekendtskab med disse skakspilletts perler.

## TAK!

Salget af rejsefondssedlerne er nu sluttet, og jeg må desværre og med beklagelse konstatere en nedgang i år, der var jo ellers ikke den vej det skulle gå, og jeg håber da også at det må kunne vendes til fremgang igen. Der er dog denne gang ikke så få klubber der har helt udsolgt, medens der er en del klubber, der mærkeligt nok slet ikke har kunnet afsætte noget.

Imidlertid vil jeg gerne takke de klubber og klubkasserere der har solgt få eller mange, og håbe på fortsat velvilje fra deres side. Hermed ønsker jeg alle skakkammerater et godt nytår og på gensyn i København til påske.

Rich. Andersen.



# Skakopgaver



J. P. Tóft, Broergade 8, København V

## ORIGINALOPGAVER

5971. N. Kascheev, U.S.S.R.

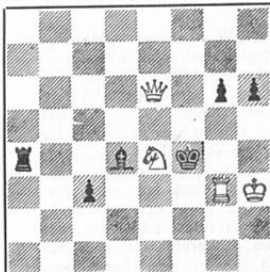

Mat i 2 træk *sd6*

5972. P. C. Asbury-Smith, England



Mat i 2 træk *L48*

5973. Vi. Zabunov, Bulgarian

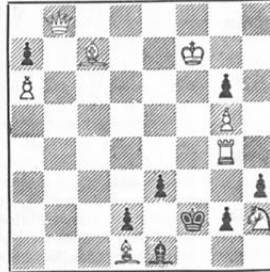

Mat i 2 træk *sd5! J48? 191*

5974. Jurij Bereznoj, Sovjet

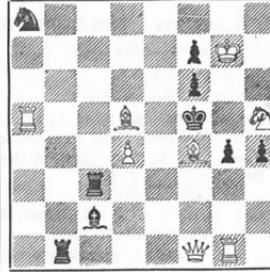

Mat i 2 træk

5975. Oskar Wielgos, Tyskland



Mat i 2 træk

5976. H. Hermanson, Sverige



Mat i 2 træk

5977. Tore Andersson, Sverige

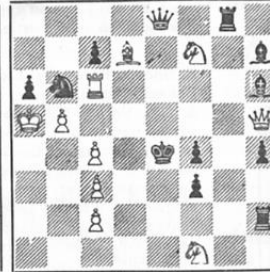

Mat i 2 træk *sd5*

5978. Drago Biscan, Jugoslavien

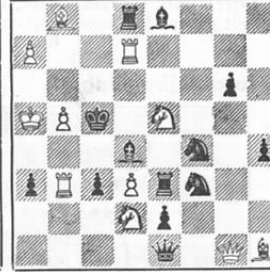

Mat i 2 træk

5979. Joralf Grande, Norge

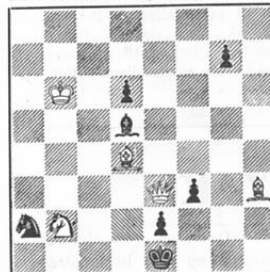

Mat i 3 træk

5980. Tore Andersson, Sverige

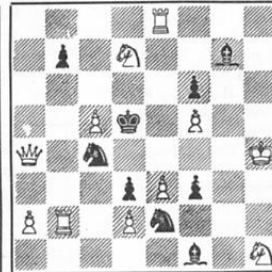

Mat i 3 træk

5981. T. H. Amirov, U.S.S.R.

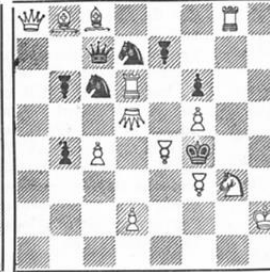

Mat i 3 træk

5982. S. Wright Wood, England

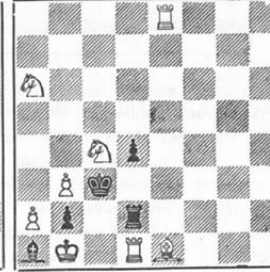

Selvmat i 2 træk *sd7 d3 2cc2*

5983. St. Dragostinow, Bulgarian

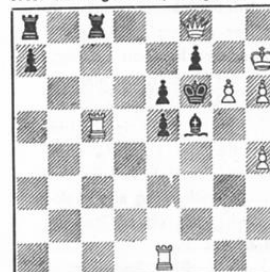

Selvmat i 2 træk

5984. An. Janovcik, Rumænien

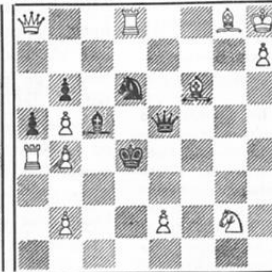

Selvmat i 2 træk

5985. E. Iwanow, Polen

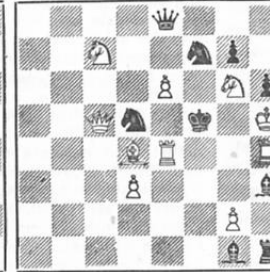

Selvmat i 2 træk

5986. Vi. Zabunov, U.S.S.R.

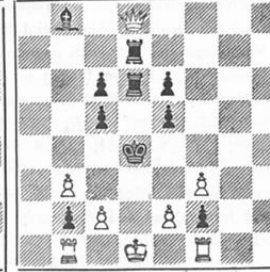

Selvmat i 2 træk *sd5? L48?*

*HT1! 1767 ~ 2048  
177 2 017  
718 2 717*

*Sk: 069 L69 2DC6  
1 2ch 069 2 018  
L69 2 01*

*145 ~ 2055  
162 2 Dd2  
745 2 Dd2  
04 2 062*

## LØSNINGER.

5900. J. M. M. Hoi Ping Ing. 1. Sg1. - Der er tvilling med Hvid Kf2. 1. Sc1. Var desværre glemt. - Tak for tilgivelsen.
5901. J. v. D. Strydom. 1. dxc6 ep.
5902. A. Popovski. 1. Tg8, truer 2. Dg6 mat.
5903. J. v. D. Strydom. 1. b5, truer 2. Sb4 mat.
5904. A. Trzesowski. (Med hvid Dh1 og sort Lc4). 1. Dh3 truer 2. Df5 mat.
5905. Oskar Wielgos. 1. Sd3-e5 truer 2. Ld5 mat. Men strander på 1. -, Sd2!
5906. A. Pituk. 1. Lg6 truer 2. Dxf6 mat. - 1. Lc6? Da7! 1. Ld5? f5! 1. Kf3? De8!
5907. Lajos Riczu. 1. e3, Kd3. 2. Tc4, e4. 3. Ld2, e5. 4. Tc3 mat. 1. -, Kb3. 2. Kd2, Kc2. 3. Kc2, Ka1. 4. Ta4 mat.
5908. Drago Biscan. 1. Sb4, Lxf3. 2. Sd6, Le4. 3. Lh8. - Eine reizendes Aufgabe wegen die Verfahrrens Tempo. 3. Lh8 ist eine angenehme Überraschung! R. Candela Sanz.
5909. F. S. Bondarenko & L. Scotti. a) 1. Lf8, Kc7. 2. Le7, Lxb6. b) 1. f8d7, Kc7. 2. De7, Lxb6.
5910. J. Bajtaj. 1. Dg1 truer 2. Dxb1/Dg6t.
5911. E. Iwanow. 1. Lh4, truer 2. Df1t. 1. -, Se3. 2. Tf6xf3t. 1. -, Sf4. 2. Tc3xf3t. - Ruchlis. - Tak for tilgivelsen.
5912. J. C. Morra. 1. Lf4, Sxc4. 2. 0-0-0t. 1. -, truer 2. Lxe3t.
5913. P. Sonnenfeld & J. Figueiredo. 1. -, Sg6. 2. Sd4, Ld3 mat. 1. Sf4, Sc6. 2. Tf5, Lf3 mat. - Ekko.
5914. Karel Sobek. 1. -, Tg7. 2. Tb4, Tg3 mat. 1. -, Kd3, Sd5. 2. De2, Txd4 mat.
5915. G. Bakcsi & J. Korponai. a) 1. Lf7, Sf5. 2. Lc4t, Sd7 mat. b) 1. Lc4, Se4. 2. Lf7t, Sc6 mat.
5916. Jan Mortensen. 1. Dd6, truer 2. Dc5/Dd4/Dd5/Dd4 mat. - Brogi-tema. Efter nøglen truer Hvid med 4 matræk. Fire sorte modtræk tillader henholdsvis A+B, B+C, C+D og D+A. J. M.
5917. Victor E. Rasmussen. (Med sort Bf4. Undskyld). 1. Lc8. - Pickaniny.
5918. Sigurd Jensen. 1. Df4.
5919. V. E. Rasmussen. 1. Kh4, truer 2. Sd5 mat.
5920. V. E. Rasmussen. 1. Kc3. 1. - Ke2? Dxd3?! 1. Kc2? Lh3?! 1. Kf4? Kc7t!
5921. V. E. Rasmussen. 1. Lb3, truer 2. T-. 3. c3 mat.
5922. V. E. Rasmussen. 1. e4, truer 2. Tf5, Lxf5. 3. e5 mat.
5923. Jan Mortensen. 1. La3, truer 2. Kd2, Kf2. 3. 0-0 mat.
5924. Arhur Madsen. 1. Sc3, truer 2. Kxg5.
5925. V. E. Rasmussen. 1. Lc5, truer 2. Ld4t, Kxd6. 3. c5 mat. Men også: 1. f4t, Ke4. 2. Sc5t, Ke3. 3. Td3 mat. Og hvad med 1. Td3.
5926. E. Peite. 1. Sa1, truer 2. De2t, Lxe2 mat. Men strander på 1. -, Df8t eller 1. -, Tf7t. (Multigvis kan Lh6 flyttes til H4 eller sort Bf6 tilføjese).
5927. J. T. Tamaschfi. 1. Ld5, bxa3. 2. Lb4, Sxb4 mat. 1. -, c2. 2. Lxc2, Sc3 mat.
5928. Bodo v. Dehn. 1. Tg8, Tg8. 2. 0-0-0t, Tg1. 3. Th1, Txf1 mat.
5929. A. Popovski. 1. Lf6, f4. 2. Tc4, Dxe4. 1. -, g4t. 2. Ke5, Dg3. 1. -, h4. 2. e5, Dh3. Men der er også andre: 1. e1DfL5, Dd2. 2. e2, Df4 mat. 1. e5! h4! 1. g5! e3f1
5930. J. Bereznoj & E. Orlov. 1. -, Kxc6. 2. Kb2, Lxb4. 3. Ka1, Lc3. 1. Lf5, Kxc6. 2. Kxd4, Lxd4. 3. Kxe5, Lc3.
5931. R. Candela Sanz. 1. f5, e5. 2. Sc2, e4t. 3. Kd4, Lb2. Tidligere bragt som nr. 5896.
5932. S. Wright Wood. 1. Lf3.
5933. S. Wright Wood. 1. Lc3.
5934. S. Wright Wood. 1. Dh2. 1. -, Sd2t, b1L.
5935. S. Wright Wood. 1. Td8, Sa6. 2. Txa6, e6. 3. Sd2.
5936. S. Wright Wood. 1. Tf3, Lb2. 2. Dd5t, Ld4. 3. Lg3, h4. 4. Lh2, h3. 5. Tf2, exf2 mat.
5937. H. Colonnelli. 1. Lx7, f4. 2. Lg4, f3. 3. Lb8t, Kf4. 4. Th4-h5t, Ke4. 5. De3t, Kxe3. 6. Lf5, f2 mat. Men også: 1. Dc5, c6. 2. Dxc6, f4. 3. Lg1, f3. 4. Th4-h5t, Kf4. 5. Lh2t, Ke3.

6. Td6, f2 mat. (G. Holsti). Eller 1. Lx7, f4. 2. Th3, f3. 3. Td6, Kf4. 4. Da3, Kxe3. 5. Th4, f2 mat. (O. Reeh).
5938. Balint Nagy. a) 1. Sf8, gxf8D. 2. Tg8, Dh6 mat. b) 1. Sh8, g8S. 2. Tg7, Sf6 mat.
5939. Felix A. Sonnenfeld. a) 1. Se6, Le2. 2. Sg4, Ld3 mat. b) 1. Se4, Le8. 2. Sg6, Ld7 mat.
5940. Lajos Riczu. a) 1. Dh5, Kd6. 2. Df3, Lg6 mat. b) 1. Db5, Kf6. 2. Dd3, Lc6 mat.
5941. T. Lefkovits. a) 1. Kd4, Lc7. 2. Le4, Le5 mat. b) 1. Kf4, Lc3. 2. Le4, Le5 mat. c) 1. Kf6, Lc7. 2. Le6, Ld5 mat. d) 1. Kd6, Lc3. 2. Lc6, Le5 mat. - Morsom kongestjerne med fire løberblokkader. E. Wennick.
5942. J. Bajtaj. a) 1. Lf6, 0-0-0. 2. Te7, Td8 mat. b) 1. Sc6, Td1. 2. Se7, Txd8 mat. (Rokkade ulovlig). Tidligere bragt som nr. 5304.
5943. J. B. Santiago. 1. Sh6t, Kg4. 2. Ke6, Ke4. 3. Sf7, Sf8 mat.
5944. W. Hagemann. 1. Kb7, Sd6t. 2. Ka8, e8S. 3. Sh5, Sxc7 mat. Aber also: 1. Sd8, Sd6. 2. Sb6, e8S. 3. Sh5, Se8-c7 mat. 1. Se7-e6, Sd6. 2. Sd8, exd8D. 3. Se8, Dd5 mat. Og 1. Sg7-e6 etc. 1. Kb7, Sf6. 2. Kc8, e8S. 3. Sg7-e6, Sd6. 1. Sd5, Sd6. 2. Sb6, e8S. 3. Sh5, Se8-c7 mat.
5945. E. Albert. a) 1. Txe3, Kh4. 2. Te2, Kh3. 3. Tf2, Sd4 mat. b) 1. Ld6, Kh4. 2. Lxg3, Kh3. 3. Lf2, Sd4 mat.
5946. E. Albert. 1. Lh6, Kh4. 2. Kf5, Kh5. 3. Lxf4, Sd6 mat.
5947. A. Popovski & T. Petrovic. 1. -, Tf2. 2. Ke3, La7 mat. 1. Kd5, Ld3. 2. Ke6, Lc4 mat.
5948. E. Albert. 1. Tb8, Kd7. 2. Tb7t, Kc8. 3. Ka8, Sa7. 4. Ta7, Sb6 mat.
5949. W. Hagemann. 1. Tf8, Se5. 2. Kg7t, Kg5. 3. Kh8, Kh6. 3. Tg8, Sf7 mat. Men også: 1. Td8, Se5. 2. Kg7t, Kg5. 3. Kh8, Kh6. 4. Tg8, Sxf7 mat.
5950. E. Albert. 1. Le1, Se4. 2. Td1, Le3. 3. Ld2, Kd4. 4. Lc3 mat.
5951. Lajos Riczu. 1. Td2, Ka3. 2. Kd3, Tb4. 3. Kc2, Ka2. 4. d3, Txc4 mat. Men også: 1. Te3, Kc5. 2. Lf3, Kd6. 3. d3, Ke6. 4. c3, Tb4 mat. 1. Lf3, Kc5. 2. Te3 etc. som ovenfor. 1. c3, Kc5. 2. Te3, Kd6. 3. d3, T-b. 4. Kd4, Tb4 mat.
5952. Sigurd Jensen. 1. Kf5, e8D. 2. Kf6, De4. 1. Kh7, e8S. 2. Kh8, Sf6 pat. Men også: 1. Kh7, e8D. 2. Kxb6, Dxf7 pat.
5953. T. Kardos. Tilslaget: 1. Df2, Lxb6. 2. Lb5, Lxf2. 3. La4, Lg1. 4. b5, Lxc7. 5. g1T, Lxb8. 6. Tg2, Lxe5t. 7. Ta2, Lxe5t. 8. Sb2, Lxf6. 9. Te3, Lxg7. 10. Ka2, Lxf6 pat. Men også: 1. Ta6, Lb5. 2. Ta2, Lxg1. 3. Dd6, Lxc7. 4. Sb2, Lxb8. 5. Da3, Lxd6. 6. Lb5, Lxe5. 7. La4, Lxf6. 8. b5, Lxg7. 9. g1L, Le5. 10. Ld4, Lxd4 pat. (Wennick). Og endelig: 1. Dd2t, Kxd2. 2. Kbl, Lxf6. 3. Se3, Lxg7. 4. Ta6, Lxe5. 5. Ta1, Lxd6. 6. Lc4, Lxb8. 7. b3, Lxc7. 8. La2, Lxe3. 9. b6, Lxb6. 10. b3, Lxg1 pat (O. Reeh).
5954. J. J. Burbach. 1. Th3, truer 2. Lb1, axb1D mat. 1. -, Ta-b1. 2. Lxe4, a1D mat. 1. -, Txc2. 2. Tb8-b1, axb1D mat.

# Skakhuset

Leverer alle skaksager

„Butik“ daglig åben til

almindelige forretningstider

Alt i skaksager

## SKAKHUSET

STUDIESTRÆDE 24 - KØBENHAVN K

TELEFON BYEN 6291 - GIRO 86'78

og 3, Selvmatter i 2 og 3 og studier. Der er tre præmier i hver gruppe, og man kan deltage med to opgaver i hver. Opgaver på to diagrammer med navn og løsning sendes inden 1. april 1964 til Eliahu Fasher, Givath Brenner, Israel.

## Et elegant elefantrid

Når der truer mat på den ottende række og kongen mangler et luftthul, så er tiden inde for »elefanten« (= tårn og dronning). Et smukt eksempel opstod i de tyske juniormesterskaber i Sassiniz mellem Wehnert (hvid) og Liess (sort).

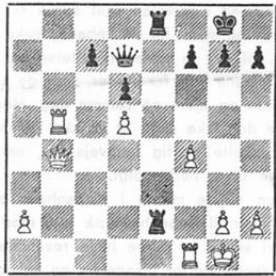

Hvid imødegik den sorte trussel Dg4 med et aflastningstræk 1. Tb8, der samtidig indeholder en dråbe gift. Sort trak letsindigt 1. -, Txa2?? og så kom elefanten 2. Te11!, Td8. 3. Db5! Tg2t. (Kh1). - c6 følger 4. Db7! Ta7. 4. Dxd7! 4. Pk1! - Sørg altid for luft i rette øjeblik!

## Hvordan Keres fik en ny skjorte

På hjemrejsen fra Curacao stod Keres i Willemstad i Holland foran et butiksvindue med kulerte manchetskjorter, chokoladebøsser og cigarer, åbenbart besjælet af ønsket om en ny skjorte. Forretningens indehaver, der var skakspiller, kendte stormesteren og fortalte med stolthed, at han for kort tid siden havde fået remis i et simultanparti mod Dr. Euwe. Enden på historien blev, at han udfordrede Keres til et parti, men denne var åbenbart mere interesseret i en skjorte. Til sidst kom dog et lynparti i stand med skjorten som indsats. Dramaet varede præcis 1 minut og 19 sekunder!

## Rettelser og korrektioner.

5887. E. Petite tilføjese sort Bh2.
5826. T. H. Amirov. (Maj 1963). Kb1, Da5, Te2, Th4, Lc4, Lf2, Sd7, Sh6, Bb4, c6, f5; Kq5, Te2, Lh5, Bc3, b2, c7. Selvmat i 2 træk. 1. Dd5.
5882. T. H. Amirov. (August 1963). Ke5, Lc8, Se7, Sg6, Dd5, f5; Ke8, Tc7, Lc1, Ld7, Sd8, Bc4, f7, g7. Hjælpepat i 2 træk. 1. Lb5. Uden Bd5: 1. Tc4.

## Løserliste.

Ax. Tipsmark (28 + 24) 443(TB). - Jan Mortensen (28 + 86) 237(3). - W. Goulding (18 + 20) 429(7). - V. Sønderberg (28) 500(4). - C. S. Kipping (28 + 41) 527(6). - O. Reeh (32 + 133) 450(4). - G. Holst. (113) 508(3). - R. Candela Sanz (36 + 107) 621(1). - J. C. Ingram (34) 442(3). - E. Wennick (30 + 96) 414(3). - Joralf Grande (34) 68.

## Olympiadeturnering

Israel skal arrangere den næste skakolympiade i 1964, og der er nu udskrevet en opgave-turnering i 2- og 3-trækkere, Hjælpepat i 2

## Rejsfondets gratis påskerejser

Som sædvanlig er de gratis rejser til påsketævet blevet udtrykt. De heldige blev: Vejle A.S., Eskild Jørgensen, Ringsted A.S., G. Pedersen, Horsens A.S., Roskilde A.S., Horsens A.S., P. Sørensen, Esbjerg, Magni Andersen, Hillerød A.S. og Naskov A.S.

Der blev endvidere udtrykt en del lokale vindere, som dog først kan få deres rejser til næste år. De heldige blev: Hvidovre Skakklub, Tårnby Skakklub, Blindes Skakklub, Hvidovre Skakklub, Niels Blom, Sundby A.S., Gentofte Skakklub, Vesterbro A.S., Rødovre Skakklub, Blindes Skakklub og Rødovre Skakklub.

## København - Provinsen.

At domme efter den interesse, mange af vore medlemmer udviste for denne match sidste gang, er der al mulig grund til at videreføre den. Returnatchen er da også nu fastsat til d. 23. febr. i Fredericia.

Jeg vil derfor gerne appellere til de spillere fra provinsen, der gerne vil deltage, og som har den fornødne spillestyrke, om at melde sig til mig snarest muligt, således at jeg i god tid kan få et overblik over, hvilke spillere der er til rådighed. Holdene er fastsat til 15 mand, og da jeg i forvejen skal sørge for indkvartering m. m. for de københavnske spillere, vil det jo være en lettelse om provinsofolkene kom fra steder, hvor de kunne nå hen og hjem på samme dag. Hermed være dog ikke sagt, at vi ikke kan sørge for enkelte særlig langvejs fra, om det skulle blive nødvendigt.

Den sidste match i København endte med sejr til København på 10½ mod 7½, så vi skulle jo gerne have revanche, og jeg venter derfor tilsagn fra en hel række »stærke« mænd.

Skriv venligst til mig snarest.

Med skaklig hilsen

**Rich. Andersen,**

Ægirsvej 13, Fredericia.

*Bent Kølvig:*

**T. V.-skak i påsken 1963.**

Denne interessante serie findes nu i en smukt, trykt bog. **Kr. 9,75.**

**Fås i enhver boghandel, samt Skakhuset, København.**

DANSK SKAKFORLAG, KØBENHAVN.

## En skakklub fylder 60 år.

Danmarks ældste arbejder-skakklub - Arbejdernes Skakforening af 1904 i København - kan den 30. januar 1964 se tilbage på 60 begivenhedsrige år, og som det fremgik af december-nummeret af Arbejder-Skak fejrer klubben sit jubilæum ved en enkeltmandsturnering i K.F.U.M., Rosenborggade i dagene 6., 9., 14., 16., 23., 27. og 30. januar. Det bliver næppe en turnering af samme omfang, som da klubben fyldte 50 år, men selv om 60 år jo ikke regnes for noget særlig »rundt« tal, så har klubben dog alligevel villet vise, at den stadig lever i bedste velgående.

Efter en del år indenfor Dansk Skak Union, var det denne klub, som i 1931-32 tog initiativ til oprettelse af Dansk Arbejder Skak Forbund, og adskillige medlemmer herfra har siden gjort et stort arbejde indenfor Forbundets ledelse. Spillemæssigt har klubben også altid ligget i toppen indenfor Forbundet, og endnu i dag er det vel den stærkeste arbejderklub i København. Gennem årene har A.S. 1904 adskillige gange hjemført det københavnske klubbesterskab og ligeledes mange gange vundet Forbundets landsturnering. Mange af de stærkeste spillere indenfor Forbundet har trådt deres børnesko i »1904«, og selv om klubben i de senere år har haft en naturlig afgang blandt de ældste medlemmer, så har den dog også haft den glæde at se ny skakungdom vokse op, parat til at overtage de ledige pladser på mesterholdet. Der har i de sidste ti år været både op- og nedgang for klubben, som det har været tilfældet for mange andre skakklubber i landet. Interessen for skakspillet er jo stadig svingende. Men »1904« har dog bevaret en kerne af trofaste medlemmer, der nok kan dø, men som dog aldrig svigter klubben.

Vi håber endnu i mange år at se A.S. 1904 blandt de bedste klubber indenfor Dansk Arbejder Skak Forbund.

## Foreningsmeddelelser

A.S. 1904 arrangerer som omtalt i sidste nummer en jubilæumsturnering i K.F.U.M. i Rosenborggade. Desværre er der sket en ændring i et par af dagene, hvilket deltagernes opmærksomhed henledes på. De rigtige spillere er: Mandag den 6. januar, torsdag den 9., tirsdag den 14., torsdag den 16., torsdag den 23., mandag den 27. og torsdag den 30. januar, hver aften kl. 19.30. - I klubbens amerikanske lotteri blev skakbrætlet vundet på nr. 145 og ekstrapremierne på nr. 1, 130 og 20.

**Dødsfald.** Lørdag den 30. november måtte V.M.J. skakklub med vemod tage afsked med et af sine medlemmer, Thorkild Nielsen. Han

vor ret ny i klubben men havde en betydelig spillestyrke, og det er derfor et føleligt tab for vor klub. På grund af hustruens sygdom og skifteholdsarbejde opnåede vi ikke held af få fuld nytte af Thorkild Nielsen. Men i årene fremover vil vi huske ham som en god kammerat, der altid var villig og hjælpsom, og derfor skylder vi ham tak.

Paul Pedersen.

**Kredskampen for 6. hovedkreds** spilles søndag den 9. februar kl. 13 på teatret i Fredericia. De respektive klubber vil få direkte indbydelse.

**7. hovedkreds.** Amtskredskampen spillede i Horsens søndag den 24. november, og resultaterne blev følgende: Mesterrækken: Skive A.S. 5, Horsens A.S. 1. A-rækken: Skive A.S. 4½, Horsens A.S. 1½. B-rækken: Tårnet Randers og Skive A.S. fik hver 3 points, og omkampen vil finde sted i Skive. C-rækken: Tårnet Randers 4, Skive A.S. 2. D-rækken: Horsens A.S. 4, Tårnet Randers 3, Skive A.S. 2. - På kredsmødet var der livlig diskussion om Forbundets fremtid og særlig om den forestående konfigurationsforhøjelse. Formanden A. Nyvang, Randers, og kassereren Jens Jensen, Silkeborg, genvalgte, mens Boris Bisgård, Skive, nyvalgte. Næste års kredskampe foregår i Skive og næste omgang af urnatchen skal afvikles i Randers.

**I 3. hovedkreds** har der været amtskredskampe i Nykebing F. Her blev resultaterne: A-rækken: Naskov. B-rækken: Nykebing F. C-rækken: Sakskøbing og Nykebing F., hver 3 points og spiller omkamp. D-rækken: Naskov. - På kredsgeneralforsamlingen var formanden Kn. Thomsen ikke mødt, hvorfor Chr. W. Hansen afløede beretning. Man drøftede de forskellige arrangementer, navnlig enkeltmandsturneringen. Svend Olsen, Møjbølle, valgtes til formand. Kassereren genvalgte, og til sekretær valgtes Folmer Murel.

## Den høflige Bobby

Under kandidatturneringen i Curacao 1962 havde Robert J. Fischer (i almindelighed kaldet Bobby) et lille eventyr: Han befrægtede med interesse et forretningsvindue, hvor en tiltalende mørk pige var beskæftiget med en ny dekoration. Da hun bemærkede Fischer, kom hun ud og spurgte ham, om man måske forstod sig lidt på skak.

- Åh ja, svarede Bobby, hvorefter den unge pige bad ham om råd. Det var åbenbart for meget af det gode, thi den unge stormester tog hurtigt afsked. En halv time senere sendte han imidlertid et bud hen i forretningen med en bog, der havde titlen: Hvordan lærer jeg at spille Skak. Og dog siger man, at Bobby ikke er høflig!

## Dansk Arbejder Skak Forbund

### Forretningsudvalget

Formand: **Holger Christensen**, Haraldsaaede 45, 4., København N. Æ.Gir 3394 x.

Kasserer: **Carl Petersen**, Eidsdygade 37, 1., København K. Postgiro 27736. MI 9653.

Sekretær: **J. P. Toft**, Broergade 8, 2., København V. E.Va 822.

### ARBEJDER-SKAK

udkommer hver måned. Abonnement 12 kr. årlig. Forsendes til udlandet i korbånd 15 kr. årlig. Enkelt nummer 1 kr. pr. ekpl. Forhandles tillige af Skakhuset, Studiestræde 24, Dansk Skakforlag, København, og Axel Nielsen's Skakforlag, Egebæksvej 7, Odense.

### Redaktion og ekspedition:

J. P. Toft, Broergade 8, København V. E.Va 822.

Redaktionen slutter den 15. januar



# Arbejder-Skak

ORGAN FOR DANSK ARBEJDER SKAK FORBUND



NR.

ANSVARSHAVENDE REDAKTØR: J. P. TOFT ★ 34. ÅRGANG ★ FEBRUAR 1964

2

## Nytårshilsen fra Stævnekomiteen

Kære lille skrivemaskine. Nu har jeg sidet en halv time og ventet på, at du skulle hjælpe mig til at få det helt rigtige frem af dine mange taster, så kammeraterne ude i provinsen ikke skal tro, at vi bare hiver nogle slidte clichéer frem af skuffen og får dem smækket i bladet, og så er den potte ude, noget skal der jo nu engang skrives. Men sådan er det ikke. Efterhånden som vi nærmer os påskedagene og dermed svaret på det spørgsmål, vi stiller hinanden hver gang vi ses. Hvor mange tror du, der kommer? synes man, at sproget er for fattigt til rigtig at fortælle, hvor vi glæder os til at se jer herovre i helligdagene. Men det gør vi altså, næsten som et lille barn glæder sig til juleaften. Der er ikke noget nemmere her i livet end at blive valgt ind i en komite eller bestyrelse. Bare man stikker snuden lidt for langt frem i en eller anden forsamling og kommer til at rømme sig, er man valgt til et eller andet. Men har man sagt A, må man også sige B, og vi gutter og en gutterinde har givet hinanden håndslag på at gøre alt, hvad vi formår for at I skal blive tilfredse. Og vi ønsker kun eet for at vi også bliver tilfredse: TILSLUTNING! I må ikke skuffe os. Agiter blandt jeres klub-kammerater. Støt os økonomisk ved at købe lodsedlerne, I har fået tilsendt, og rejs så herover og få selv glæde af pengene.

I martsnumret af »Arbejder-Skak« vil der fremkomme udførlige oplysninger om tilmeldelse, indskud og alt andet selve turneringen vedrørende. **Værelser** kan stadig bestilles hos Eigil Johansen, Elstedvej 21, Vanløse, men lad være med at vente til sidste øjeblik. Der kommer også almindelige turister til staden i de dage. Må vi ønske jer alle ude omkring i provinsklubberne: **Et rigtig godt nytår, og vi ses til påske.** Komiteen.

Det er nok alligevel bedst, at vi allerede i dette nummer fortæller, at anmeldelserne

til turneringen skal sendes til **Carl Petersen, Elsdrygade 37, København K., senest den 11. marts. Postgiro 27736.** Samtidig med indskuddet sendes (20 kr. i mesterklassen og 15 kr. i de øvrige klasser) og anføres tydeligt navn, klub og klasse, man ønsker at spille i. Samtidig henstiller vi til spillerne om i så stort omfang som muligt at tage ure med. Der spilles som sædvanlig i mesterklassen, 1., 2., 3. og 4. klasse.

## Så du skak i fjernsynet?

Mange klubbestyrelser har sikkert glædet sig over de letforståelige skakfilm, fjernsynet udsendte sidste år i påsken og nu i julen. Vi har ofte på vore møder diskuteret, hvordan vi bedst kunne skabe interesse om vort spil. Radio, fjernsyn og presse har altid været nævnt, men hidtil er det som om vi er blevet tilsidesat. Vel med den begrundelse, at det var for lille et publikum, som var interesseret i skak. Derfor er det jo dobbelt glædeligt at konstatere, hvilken enorm interesse, disse udsendelser i fjernsynet har vakt. En forsigtig kritik kan måske være på sin plads: Man har med skakfilmene måske givet seerne den opfattelse, at det er let at spille skak. De mange, som efter udsendelserne møder op i en skakklub for at stifte nærmere bekendtskab med spillet, vil hurtigt opdage, at det ikke er så lige til. Men forhåbentlig er disse udsendelser også kun en begyndelse.

Hvordan udnytter vi klubber så denne propaganda, som udsendelserne har været. Ja, det står jo til den enkelte klubleder og vort Forbunds ledelse at udnytte den på bedste måde, så de nye medlemmer får lyst til at blive i klubben og Forbundet. Men først må vi gøre et fremstød for at få de nye skakinteresserede ind i klubben. Og

her har vort hovedbestyrelsesmedlem Rich. Andersen vist os vejen på en billig måde. Interesserede klubledere kan henvende sig til **Rich. Andersen, Ægirsvej 13, Fredericia.** Hos ham kan man få tilsendt små reklamekort til uddeling for en pris af 2 øre pr. stk. Jeg kan nævne, at vi i Randers bestilte 200 stk., som vi bad medlemmerne fordele til alle interesserede. Den første soilleaften kom der 6 nye unge spillere og 2 voksne. Skriv derfor straks til Rich. Andersen og bestil dette udmærkede propagandamateriale.

Anders Nyvang, Randers.

## Prøv noget nyt

Hvorfor er man i Arbejder-Skak bange for at forsøge noget nyt? Kunne det ikke være godt med en turnering Øst-Vest, en turnering vi alle kunne lære en masse af, og som vil skabe foreget interesse om Arbejderskak. Hvorfor sætter man sig ikke i forbindelse med udenlandske klubber? Også dette ville forege interessen. Vi kunne da i første række begynde med K-skak. Hvorfor ikke lave en eller anden turnering, f. eks. jubilæums-mindturnering? Ideer mangler der vel ikke?

Hvad med vores kære kontingent. Hvorfor ikke en gang for alle 35 kr. om året (billigt)!

Egon Welling, Randers.

## Forslag til delegeretmødet

Under hensyn til de stigende priser for trykning af Arbejder-Skak samt til forsendelse af bladet foreslår forretningsudvalget at forhøje kontingentet til Forbundet med 1,50 kr. pr. kvartal, dog således at de 50 øre af forhøjelsen tilbageholdes til rejsetilskud til Landsturneringens slutkamp i Fredericia.

Leder: J. P. Toft, Broagergade 8, København V. - Medarbejder: Alfred Christensen, Beits Vænge 33, Hjørring.

## En offensiv verdensmester

Efter en vundet VM-match plejer en verdensmester at koble af en tid for alt, hvad der hedder turneringer, skriver stormester Kotov i »Sovjetnyt« og fortsætter: Capablanca gjorde det efter sejren over Lasker, og det samme gjorde Aljechin seks år senere. Og Botvinnik deltog ikke i en turnering i flere år efter sejren i 1948. Men da Petrosjan blev verdensmester i maj 1963, brød han traditionen og fløj en måned efter til Los Angeles for at møde syv af verdens stærkeste spillere. Endnu en uge senere spillede han i Spartakiaden i Moskva, hvor han ved første bræt forsvarede hovedstadens farver. En hård prøvelse – alle vil jo vinde over en verdensmester. I flere år var Petrosjan næsten ubesejret. Han spillede forsigtigt og foretrak remis i stedet for at tage unødvendigt risiko. Mange spurgte, om den nye verdensmester ville fortsætte i samme stil. Dette ville da udmærke skakspillet.

Heldigvis synes Petrosjan at have ændret sin stil, nu da han sidder sikkert på verdensmestertitlen i hvert fald i tre år. Nu er han ikke bange for at tabe, han kaster sig dristigt ud i komplikationer. I hans partier kan man nu finde dristige angreb, ofre og udviklede taktiske situationer. Dette bør glæde enhver skakven. Lad os se, hvordan den nye Petrosjan arbejder i det følgende parti fra sidste spartakiade.

### PARTI NR. 4814 – DRONNINGGAMBIT

Hvid: N. PETROSJAN.

Sort: L. POLUGAJEVSKIJ.

1. Sf3, Sf6. 2. d4, d5. 3. c4, dxc4. 4. e3, Lg4.

Dette interessante træk har Spasskij introduceret i den seneste tid. Sort får et bekvemt spil, men må som partiet viser spille meget forsigtigt.

5. Lxc4, e6. 6. h3, Lh5. 7. Sc3, a6. 8. g4, Lg6. 9. Se5, Sb8-d7. 10. Sxg6, hxg6. 11. g5, Sd5. 12. Dg4

Det gik også at spille 12. Sxd5. 13. Lxd5, men Petrosjan bygger sin plan op på den stærke Bg5.

12. -, Sd7-b6. 13. Lb3, c5. 14. Sxd5, Sxd5. 15. dxc5, Lxc5. 16. Ld2, Tc8.

Begge spillere har afsluttet officersudviklingen. I mangel på gode rokademuligheder må de lade kongerne blive i centrum, og dette fører til hård kamp.

17. Td1, Th5. 18. h4, Se7. 19. Lc3, Db6. 20. Lxg7, Dc6. 21. Ke2, Sf5. 22. Lf6

Fører til løberafbytning og let spil for Sort. Bedre chancer gav 22. Lc3.

22. -, Lf7. 23. La4, b5. 24. Lb3, Lxf6. 25. gxf6, Sh6. 26. Db4, Sg8. 27. Tc1, Th5-c5. Det giver Hvid de bedste chancer, hvis Sort afbytter sin dronning for to tårne, fordi Hvids dronning står meget aktivt.

28. Txc5, Dxc5. 29. Df4, Td8?

En afgørende fejl. Efter 29. -, Df5 var der endnu remischancer.

30. Tg1! Kf8. 31. Td1, Ke8.

Tårnet kan ikke slås på grund af 32. Db8†.

32. Txd8†, Kxd8. 33. Db8†, Dc8. 34. Dxc8†,

Kxc8. 35. Lxe6†, opgivet.

Slås løberen, får Hvid ny dronning.

## Sovjets holdturnering

Holdturneringen i Sovjetunionen omfatter i den fineste række over 200 spillere fra hele landet. Blandt dem er der 18 stormestre og over 150 mesterspillere. Og der savnes ingen af Sovjets tjertespillere. Turneringen endte denne gang med en overraskelse. Alle havde ventet, at Moskvas bombe-hold skulle gå glat igennem, idet det tæller verdensmesteren Petrosjan, de tidligere verdensmestre Botvinnik og Smyslov samt stormestrene Bronstein, Averbach og Vasiukov, men holdet fra den russiske Federal Republic – ledet af stormester Polugajevsky førte indtil sidste runde med 4½ points. I finalen mødtes de to rivaler, og Moskva-holdet gjorde sit bedste for at hale sejren hjem og vandt den indbyrdes match med 7-3. Men dette var ikke nok. Holdet fra R.F.R. endte med 30 points mod Moskvas 29½. På trediepladsen kom holdet fra Bjelorusland med stormester Boleslovsky i toppen med 25 points, Leningrad (Korchnoi, Taimanov, Spassky) havde 24, Ukraine (Geller, Stein) 23 og Georgia 18½. Nedenfor bringer vi et parti fra holdkampen med noter af Paul Keres i Chess Life.

### PARTI NR. 4815 – GRÜNFELD-FORSVAR

Hvid: I. NEI.

Sort: V. MIKENAS.

1. Sf3, d5. 2. g3, g6. 3. Lg2, Lg7. 4. d4

Denne symmetriske variant synes ikke at give Hvid nogen særlig fordel i åbningen. En mere lovende fortsættelse er 4. c4 eller 4. d3, fulgt af e4.

4. -, Sf6. 5. 0-0, 0-0. 6. c4, dxc4.

Hvis Sort ikke har særlige ambitioner i åbningen, vil det simpleste træk her være 6. -, c6.

7. Sa3, Sc6.

Den kuriøse fortsættelse 7. -, c3. 8. bxc3, c5 var værd at overveje.

8. Sxc4, Le6. 9. b3, Se4.

En ny idé af Mikenas, som man efter min mening ikke helt kan godkende. Sort kan ikke bevare denne forpostspringer, kun forsinke modstanderen i at spille e4, hvilket fører til alvorlige ulemper i centrum. Hovedideen i Sorts åbningsopbygning er kontrollen med de hvide felter, og i den hensigt var 9. -, Ld5 det rigtige træk.

10. Lb2, f5. 11. Tc1, De8. 12. e3, Td8. 13. De2, Ld5. 14. Se1!

Nu ser vi det uheldige i Sorts åbningsstrategi. Han kan ikke bevare herredømmet over feltet e4, og efter forberedelse vil Hvid spille e4 med afgørende virkning.

I tilgift får Sort også svagheder på c5 og d5, som når det okkuperes af en springer, kan virke forstyrrende. I en vanskelig stilling foretager Sort en harmløs demonstration på kongefløjen. Dårligt var også 14. -, e5, der koster en bonde efter 15. f3, Sd6. 16. dxe5, Sxe5. 17. Sxe5, Lxe5. 18. Lxe5, Dxe5. 19. f4, fulgt af 20. Txc7.

14. -, g5. 15. f3, Sd6. 16. Se5, Sc8.

Dette fører til en tabt stilling, men det er vanskeligt at finde noget bedre træk for Sort. Relativt bedst var måske 16. -, Sf7, for at bevare 17. -, e4 med Lxe5 etc.

17. e4, Lxe5.

Afbytningen 17. -, fxe4. 18. fxe4, Txf1†. 19. Kxf1 vil kun føre til en yderligere svækkelse af Sorts stilling.

18. exd5, Lxd4†. 19. Lxd4, Sxd4. 20. De5!

Som Mikenas selv sagde efter partiet, havde han helt overset dette stærke træk. Han regnede kun emd 20. Dc4, som efter 20. -, e5! ville føre til et fornuftigt spil for Sort. Efter tekstrækket tvinges Sort tilbage til en komplet passiv stilling.

20. -, Sb5. 21. a4, Sb5-d6. 22. Txc7

Så indkasserer Hvid sin bonde med en overlegen stilling. Resten er en sag om teknik.

22. -, Tf6. 23. f4, gxf4. 24. Dxf4, Td7. 25. Txd7

Meget godt var også 25. Tc3 og efterlade det sorte tårn i en trang stilling.

25. -, Dxd7. 26. Sd3, Dc7. 27. Tc1, Db6†.

28. Sc5, a5.

Sort har næppe mere noget fornuftigt træk. Sammenbrudet af hans stilling er kun spørgsmålet om tid.

29. Kh1, Db4.

Dette fører til et tabt slutspil, men der var ikke mere noget forsvar mod truslerne 30. Sd7 eller 30. Se6.

30. Dxb4, axb4. 31. Sxb7

Den første materialegevinst.

31. -, Sxb7. 32. Txc8†, Kf7. 33. Tb8

Nu falder den næste bonde. Sort kunne opgve.

33. -, Sc5. 34. Txb3, Ta6. 35. Tb5, Sxa4.

Ellers vinder 36. a5 let.

36. bxa4, Txa4. 37. Tb1

Sort opgav. En god præstation i positionel skak fra Hvids side.

### PARTI NR. 4816 – SICILIANSK FORSVAR Spillet i New Yorks mesterskab 1963.

Hvid: E. ROSENTHAL.

Sort: M. SALTZBERG.

1. e4, c5. 2. Sc3, Sc6. 3. f4

Dette er en radikal og tvivlsom måde at starte angreb på kongefløjen.

3. -, e6.

Sort forbereder det befriende d5. Godt er også 3. -, d6. 4. Sf3 (4. Lb5, Ld7), Lg4. 5. Le2, e6.

4. Lc4?

Her står løberen dårligt. Bedre er 4. Sf3, d5. 5. Lb5, Le7. 6. De2, (eller 6. exd5,

## Skakhuset

Leverer alle skaksager

„Butik“ daglig åben  
til  
almindelige forretningstider

Alt i skaksager

## SKAKHUSET

STUDIESTRÆDE 24 — KØBENHAVN K  
TELEFON BYEN 6291 — GIRO 86\*78

Postordre-forsendelser overalt!

exd5. 7. Se5, Ld7. 8. Lxc6, Lxc6. 9. Sxc6, bxc6), dxe4. 7. Sxe4, a6.

4. -, Sf6. 5. d3

Hvis 5. e5, Sg8 (eller 5. -, d5. 6. exf6, dxc4) og springeren når f5 via h6 eller e7.

5. -, d5. 6. Lb3, Le7.

Med 6. -, dxe4. 7. dxe4, Dxd1†. 8. Kxd1. Le7 opnår Sort kun en minimal fordel.

7. Sf3, a6. 8. e5, Sg4. 9. Se2, Lh4†.

Fremkalder en svækkelse.

10. g3

Hvis 10. Sg3, så Sxh2!

10. -, Le7. 11. c3, d4.

Dette hindrer Hvid i at spille 12. d4.

12. Dc2, Dd7. 13. h3, Sh6. 14. g4, b5.

Hvid angriber kongefløjen, Sort på den anden fløj. På grund af hans farlige dronningløber og Hvids åbne kongestilling står Sort bedre.

15. Sg3, Lb7. 16. 0-0, Td8.

Truer 17. -, dxc3 og 18. -, Dxd3.

17. f5?

Dette koster materiale. 17. Se1 er ikke farligt, selv om Sort opretholder fordelene ved 17. -, Sa5.

17. -, dxc3!

Hvis 17. -, exf5? 18. gxf5, dxc3 (18. -, Sx5? 19. Sxf5, Dxf5. 20. Sg5 og vinder). 19. Lxh6, cxb2. 20. Dxb2, gxh6. 21. Lxf7†, Kf8. 22. e6 og vinder.

18. fxe6, fxe6. 18. Lxh6

Hvis 19. Dxc3, Dxd3. 20. Lxe6, Dxc3. 21. bxc3, Td3 truer 22. -, Txc3 og 22. -, Sxe5 og vinder en bonde.

19. -, cxb2!

Mellemtræk er ofte overraskende og forstyrrende.

20. Dxb2, gxh6. 21. Sh5, 0-0.

I rette øjeblik og på ingen måde farligt.

22. Dc1! Sd4! 23. Dxb6

Hvis 22. Sxd4, Dxd4†. 24. Kh2, Tf2†. 25. Kg3, Tg2 mat.

23. -, Sxf3†. 24. Kh1

Truende 25. Dg7 mat. Hvis 24. Txf3, Dd4†. 25. Kh2, Dxe5† og vinder.

24. -, Tf7. 25. Ta1-e1.

På 25. Lxe6 følger Sg5† og vinder.

25. -, c4. 26. dxc4, Sxe1†. 27. Opgivet.

(Chess Life).

## Det 31. mesterskab for Sovjetunionen.

Fra 24. november til 26. december udkæmpedes turneringen om det 31. sovjetmesterskab i Lejnograd. Der var hård kamp mellem de 20 deltagere og resultatet blev, at tre spillere kom til at stå lige i toppen med hver 12 points, nemlig Cholmov, Spasskij og Stein. Derefter kom Bronstein, Geller og Svetin med hver 11½, Gufeld og Polugaevskij med hver 11, Gipslis 10½, Korijnjo 10, Bagirov 9½, Averbakh og Nei med hver 9, Furman og Taimanov hver 8½, Klowen 7½, Socharov 7, Bondarevskij og Novopaschin hver 6½ og Osnos 5. - Som altid finder man enkelte navne, der endnu er temmelig ukendte for os, og der er også flere negative overraskelser, f. eks. at Korijnjo havde på 10.-pladsen, Taimanov på 14.-15.-pladsen og Bondarevskij helt nede som 18.-19. De første seks spillere deltog sammen med V. Smyslov i Zoneturneringen, som spilles i marts. M. Tal er selvskreven til Interzoneturneringen og Botvinnik og Keres til Kandidatturneringen. Antallet af remispartier har været temmelig stort, men vi får nok lejlighed til at bringe nogle af de bedste gevinstpartier. Som smagsprøver bringer vi et par stykker nedenfor.

## PARTI NR. 4817 - KONGEINDISK

Spillet i 31. sovjetmesterskab 1963.

Hvid: IGOR BONDAREVSKIJ.

Sort: DAVID BRONSTEIN.

1. d4, Sf6. 2. Sf3, g6. 3. Lf4, Lg7. 4. e3, 0-0. 5. Sb1-d2, b6. 6. c3, c5. 7. h3, d6. 8. Le2, La6. 9. Lxa6, Sxa6. 10. 0-0, Dd7. 11. De2, Sc7. 12. dxc5? bxc5. 13. e4, e5. 14. Le3, Ta8-b8. 15. b3, Dc6. 16. Dc4, Sd7! 17. Sh2, Sb6. 18. Dd3, d5. 19. f3, Tb-d8. 20. Dc2, f5. 21. Ta1-d1, Se6. 22. exd5, Sxd5. 23. Sc4, Se6-f4. 24. Tf2, Sxe3. 25. Sxe3, Txd1†. 26. Dxd1, e4! 27. Dc2, Lh6. 28. Sh2-f1, Sd3. 29. Td2, c4! 30. Sxc4, Dc5†. 31. Kh2, Lf4†. 32. g3†, Se1! 33. Opgivet. (Der kan følge 33. Dd1, Lxd2, og der truer Df2† eller Sxf3†. På 32. Kh1 vinder Sort med Lxd2 og Td8.

## PARTI NR. 4818 - SPANSK

Spillet i 31. sovjetmesterskab 1963.

Hvid: NOVOPASCHIN.

Sort: BORIS SPASSKIJ.

1. e4, e5. 2. Sf3, Sc6. 3. Lb5, a6. 4. La4, Sf6. 5. 0-0, Le7. 6. Te1, b5. 7. Lb3, 0-0. 8. c3, d5. 9. exd5, Sxd5. 10. Sxe5, Sxe5. 11. Txe5, c6. 12. d4, Ld6. 13. Te1, Dh4. 14. g3, Dh3. 15. Le3, Lg4. 16. Dd3, Tf8-e8. 17. Sd2, Te6. 18. a4? (Df1), bxa4. 19. Txa4, f5. 20. f4? (endnu en fejl), Lxf4! 21. Lf2, Txe1†. 22. Lxe1, Te8. 23. Opgivet.

## PARTI NR. 4819 - DRONNINGGAMBIT

Spillet i det tyske mesterskab i Bad Pyrmont 1963.

Hvid: HELMUT PFLEGER.

Sort: DR. TRÖGER.

1. d4, Sf6. 2. e4, e6. 3. Sc3, d5. 4. Lg5, c6. 5. Sf3, Da5.

Ved bedømmelsen af Dr. Trögers åbningsbehandling må man huske, at han netop har tabt fire partier efter hinanden og derfor nu undgår bogvarianterne og søger sit held i forvirringstaktik.

6. Lxf6, gxf6. 7. e3, Db4.

Naturligvis er Sort klar over, at der er fare ved hans eksperiment. Det koster tid og rum. Men - se forrige note.

8. Dd2, dxc4. 9. a3, Db3. 10. Tc1, Sd7. 11. Le2, f5. 12. 0-0, Lh6. 13. Se5! Sxe5.

Konsekvent, idet Be4 længst muligt skal holdes tilbage. Desuden kan han ikke tillade Sxc4.

14. dxe5, 0-0. 15. f4, Db6.

Hvid står godt og kan i ro og mag forberede det videre angreb. De sorte løbere fortjener ikke deres navn.

16. Lxc4, Kh8. 17. Kh1, Tg8. 18. e4

Pfleger beslutter sig til et bondeoffer for at åbne spillet. Eller har han overset modstanderens næste træk. Det rolige 18. Tc1-d1 fulgt af Tf3 var ikke mindre stærkt. 19. -, Dc5. 19. La2, Dxe5. 20. exf5, Dxf5. Eller 20. -, exf5. 21. Lxf7, Tf8. 22. La2 og Tc1-e1.

21. Lb1, Da5.

For med det følgende f5 at indsætte Lb1. Måske kommer dronningen dog bedre i spil med 21. -, Df6.

22. Df2, f5. 23. Dh4, Lg7. 24. Tc1-d1, Dc7. 25. Tf3, Df7. 26. g4! Lf6.

Sorts stilling er i hvert fald prekær. Således vil 26. -, Lxc3 blive besvaret med 27. Txc3, Tg4 (27. -, fxg4. 28. Tc5). 28. Td8†, Kg7. 29. Tg3! Tg3. 30. Dxc3†, Dg6. 31. Dc3†, Kh6. 32. Td3.

27. g5, Le7. 28. Th3, b6. 29. La2, Dg6. 30. De1! c5. 31. Th6! Lb7†.

Efter 31. -, Df7 følger sammenbrudet på 32. Lxe6.

32. Ld5! Lxd5†, Sxd5, Dg7. 34. Txe6, Ld8. 35. De2, Tb8. 36. h4.

Al modstand er naturligtvis forgæves mod den fremrullende bondelavine på grund af de hvide officerers dominerende stilling. 36. -, Tf8. 37. h5, Lxg5. 38. fxg5, Dxc5. 39. De5†, Dg7. 40. Sf6, Tf7. 41. Dxb8†, opgivet.

(D.S.).

## Botvinnik i Amsterdam

I december besøgte eksverdensmesteren Botvinnik og stormester Flohr Holland og foretog en simultanrejse rundt i landet. Forinden deltog de to sovjetiske mestre imidlertid i en lille turnering, hvor de øvrige deltagere var hollænderne Donner, Bouwmeester, van Scheltinga og Kujipers. Botvinnik vandt med 4 points, fulgt af Flohr med 3½, Bouwmeester 3, Donner 2½, Kujipers 1½ og van Scheltinga ½. Nedenfor bringer vi efter Schach-Echo et af Botvinniks partier med noter af Jan C. Roosendaal.

## PARTI NR. 4820 - ENGELSK

Spillet i Amsterdam 1963.

Hvid: M. BOTVINNIK.

Sort: J. H. DONNER.

1. c4, Sf6. 2. Sf3, e6. 3. g3, d5. 4. Lg2, Le7. 5. 0-0, 0-0. 6. b3

Fører ind på ukendte veje og stiller dermed straks Sort overfor et problem. Hvis han forholder sig passiv, falder hele centrum i Hvids hånd. Men hvis han reagerer aggressivt, kommer han hurtigt til at stå næstbedst. Det viser sig snart, at Sort vælger den forkerte vej. Men hvordan kunne han ane, at Hvid rådede over trolddomskræfter.

6. -, b6.

Nu tror han at kunne gøre noget med dette og måske går det. I betragtning kommer også manøvren d4, fulgt af c5. Nu må Sort stadig regne med svækkelsen på c6. 7. Lb2, Lb7.

Nu truer han med at befri sig ved dxc4.

8. cxd5, Sxd5.

Man gør det ikke gerne, men i dette tilfælde var det dog bedre at slå igen med Be6.

9. d4, c5.

Endnu en uøjagtighed. Han skaffer vejen fri for Lb2 og anbringer sin Le7 på et felt, hvor den intet udretter. Derfor kom først Sd7 i betragtning, hvorefter Lf6 var mulig. Tempotabet hævner sig snart.

10. dxc5, Lxc5. 11. Sb1-d2, Sd7. 12. a3, Sd5-f6.

Han frygter åbenbart fremstødet e4, men han burde ikke lade sig irritere. Ubetinget nødvendigt var 12. -, a5. Nu følger hurtigt en katastrofe.

13. b4, Le7. 14. Sd4!

Nu bliver det pludselig klart, hvad Hvid tilsigter. Han truer med at afbytte Lb7 og

ved fremstødet d5 afgørende erobre feltet c6. Sort kan ikke mere undgå denne afbytning, thi efter 14. -, Sd5 kan der f. eks. følge 15. e4, Sf6. 16. e5, Sd5. 17. Sc4 (truer Sb5), a6. 18. Sf5! med gevinststilling for Hvid.

14. -, Lxg2. 15. Kxg2, Dc7. 16. Db3, Tf8-c8. Alt drejer sig om feltet c6. Nu truer Df3. 17. Tf1-c1, Db7†. 18. Df3, Sd5. 19. e4, Sd5-f6. 20. b5, a6. Mere aktivt var tilsyneladende Lc5. 21. Sc6, Lf8. 22. a4, axb5. 23. axb5, Txa1. 24. Txa1, Ta8.



#### 25. Td1

Et fint træk, hvormed Botvinnik indirekte tager feltet d6 i besiddelse.

#### 25. -, Se8. 26. Sc4, Sc5. 27. e5

Den tidligere verdensmesters spil er kry-stalkalt og derfor så smukt. Erobringen af det andet indbrudsfelt er naturligvis afgørende.

#### 27. -, Tc8. 28. Ta1, Tc7. 28. Ta7, Dxa7.

Tvunget, idet Dc8 strander på Sxb6.

#### 30. Sxa7, Txa7. 31. Sxb6, opgivet.

### PARTI NR. 4821 - RETI-SYSTEMET

Spillet i mesterklassen ved kredskampen i Horsens 24. november 1963.

Hvid: ERIK BANG, Horsens A.S.

Sort: FRODE SØBY, Skive A.S.

#### 1. Sf3, c5. 2. g3, Sc6. 3. c4, g6. 4. Lg2, Lg7. 5. Sc3, d6.

Sort går her bort fra symmetrien, men der er næppe grund til at forkaste f6 som springerens udviklingsfelt. Efter 5. - Sf6 og gensidig rokade må d2-d4 komme - eventuelt efter forberedelse, men Sort slår da på d4 og får d7-d5 gennemført med udlingning.

#### 6. Tb1

Indledningstrækket til det kendte fremstød med b-bonden. Denne plan forudsætter, at d-bonden bliver på d3.

#### 6. -, Ld7. 7. d3, Sh6.

En tidkrævende og derfor tvivlsom manøvre. Naturligvis trykker springeren fra f5 mod d4, men dette felt er allerede under beskynding. Feltet d5 var vigtigere, og derfor burde 7. -, Sf6 spilles.

#### 8. Ld2, Sf5. 9. a3, a5. 10. 0-0, h5.

For at sikre f5 og provokere Hvid til h2-h4 (der truer h5-h4). Men efter de to h-bonde-træk er den hvide kongefløj den solideste, og Sort kommer under hele partiet til at lide under sin konges udsatte placering.

Det rolige 10. -, 0-0 var at foretrække.

#### 11. h4, Tb8.

Der burde stadig rokøres.

#### 12. Se1, Se5.

For kunstlet. Rokade, rokade! Det er ved at haste, for nu åbner Hvid b-linjen med vægt, og Sort bliver så optaget her, at der ikke bliver tid til at tænke på kongen. 13. b4, axb4. 14. axb4, cxb4. 15. Txb4, Sc6. Sort indrømmer springerens fejltræk.

#### 16. Tb1, Ld4.

Hvorfor dog det. Løberen stod bedst hjemme. På diagonalen a7-f2 har den ingen mission, da truslen mod g3 er let at parere. Sort måtte rokøre.

#### 17. Se4, b5.

Dette befrielsesforsøg er for voldsomt, og Hvid får et varigt og kombinationsrigt initiativ.

#### 18. cxb5, Sa7. 19. Sc2, Lb6.

Løberen burde tilbage til g7, selv om Hvid også da bevarer det bedste spil.

#### 20. Sb4, Sxb5.

Han tager bonden tilbage, men den bliver dyr!

#### 21. Sd5, Ld4.

Den ulyskelige løber!

#### 22. Kh2

Hvid frigør Se4 for bevogtningen af Gb3.

#### 22. -, f6.

Der kan ikke spilles 22. -, e6 for 23. Lg5! osv.

#### 23. e3, La7. 24. Da4, Sc3.

Sort kaster sig ud på det dybe! Men han havde næsten intet valg. Hvid truede enkelt med slag på b5 og a7, og noget forsvarligt forsvarstræk fandtes ikke.

#### 25. Dxa7, Sxb1.

At afbytte Tb8 mod Tb1 først gør bestemt ikke sagen bedre.

#### 26. La5, Dc8. 27. Sb6, Txb6.

Bitter nødvendighed!

#### 28. Lxb6, d5.

Den eneste måde, hvorpå Sort kan få lidt for Sb1.

#### 29. Txb1, dxe4. 30. Lc7

Hvids overvægt på den tomme dronningfløj er nu så stor, at Sort må tabe materiale.

#### 30. -, Kf7. 31. dxe4, Sd6. 32. Tb8, Sb5.

Sort spræller i garnet!

#### 33. Txc8, Txc8.

Det billigste!

#### 34. Da2†, Le6. 35. Da5, Sxc7. 36. e5!

Med sort tårn og springer mod Hvids dronning er den hvide gevinst kun et spørgsmål om teknik og tålmødighed.

#### 36. -, Se8. 37. Lh3, f5. 38. Dd2, Tc5. 39. Db2, Sc7. 40. Lg2, Tc4. 41. Lf3, Se8. 42. Dd2, Sg7.

Går springeren til c7 igen for at beskytte d5, så bryder den hvide dronning ind over d8 og h8 osv.

#### 43. Ld5!

Sorts bedste forsvarsofficer afbyttes. Nu går det hurtigt fremad for Hvid.

#### 43. -, Tc5. 44. Lxe6†, Sxe6. 45. Db2, Td5.

46. Kg2, Sc5. 47. Db8, Sd7. 48. e6†!

Den sidste vits! Nu bliver den sorte bondestilling sprængt.

#### 48. -, Kxe6. 49. Dg8†, Kd6. 50. Dxc6, Sf6.

51. Kf3, Kc5. 52. Df7, Kd6. 53. Kf4, Td2.

54. f3, Tf2. 55. Dg6, Tc2. 56. Kxf5, Tc8.

57. e4, Tc5†. 58. Kf4, Ke6.

Og Sort opgav samtidig. Der findes ingen

### Bent Kølvig:

#### T. V.-skak i påsken 1963.

Denne interessante serie findes nu i en smukt, trykt bog. **Kr. 9,75.**

**Fås i enhver boghandel, samt Skakhuset, København.**

DANSK SKAKFORLAG, KØBENHAVN.

parade mod bondefremrykningen g3-g4 osv. - Et bevæget og spændende parti. A. C.

### PARTI NR. 4822 - KONGEINDISK

Spillet i mesterklassen i 31. K-turnering 1962-63.

Hvid: ALB. LAUSTSEN, Frejlav.

Sort: RICH. ANDERSEN, Fredericia.

#### 1. d4, Sf6. 2. c4, g6. 3. Sc3, Lg7. 4. e4, d6. 5. Le2.

Meget almindeligt er her 5. Sf3, men parti-trækket er mere smidigt. Det holder plads fri for f-bonden, og Hvid forbeholder sig at få springeren ud på e2, men kunne det ikke bedre opnås med g2-g3 og fianchetto-udvikling af løberen.

#### 5. -, 0-0. 6. Le3, Sb8-d7. 7. f4, e5. 8. fxe5, dxe5. 9. d5, c6.

Sort må være aktiv, for ellers bliver det farligt med den hvide bondemajoritet på dronningfløjen og trykket af Bd5.

#### 10. dxc6.

Nærliggende, da det giver den hvide dronning en indbrudsmulighed på d6. På den anden side giver afbytningen åben kamp, og det må være i Sorts interesse. I betragtning for Hvid kom derfor 10. Dd2 med tanker på kongeangreb.

#### 10. -, bxc6. 11. Dd6, Lb7. 12. Lf3, Da5.

Skarpt og sikkert bedre end 12. -, Se8. 13. Da3, og d-linjen bliver farlig for Sort.

#### 13. Sg1-e2, Tf8-d8. 14. b4

Nu går det løs! Men ellers truer Sort Lf8 med godt spil. Hvis må have regnet længe på de komplikationer, der opstår af dronningedansen, men selv om han vinder materiale, så får Sort et så kraftigt spil mod den sårbare hvide kongestilling, at det opvejer indsatsen.

#### 14. -, Da3. 15. Dc7, Ta8-b8. 16. Lc1, Dxb4.

17. Tb1, Dxc4. 18. Txb7, Tb8-c8.

Foreløbig har Sort to bønder for officeren, og nu opretter han et kvælergreb i d-linjen.

#### 19. Da5, Sc5. 20. Tb1, Sd3†. 21. Kf1, Sxc1.

22. Txc1, Lh6. 23. Tb1, Td3. 24. Tb4, De6.

#### 25. h3

Hvid kæmper for at slå angrebet - og gør det godt. Vil det lykkes uden at tilbagegive materiale.

#### 25. -, Le3. 26. Da4, Tc8-d8. 27. Tb1, Dd6.

28. Dc2, Td2. 29. Db3, Dd3. 30. Ke1, Lb6.

31. Sd1, Txe2†.



taber straks: Te2f. 33. Kf1, Sc2 osv. - Man kan godt spille klart og enkelt, men alligevel skarpt!

A. C.

### PARTI NR. 4825 - SICILIANSK FORSVAR Spillet i Storkøbenhavns enkeltmandsturnering 10. oktober 1963. - Mesterklassen.

Hvid: JØRGEN JOHANSEN, Gladsaxe.  
Sort: ARVID HEIN PETERSEN, Øbro.

Hvid spiller for passivt, får ikke en rigtig partiplan stablet på benene og gør for mange umotiverede bonde-træk. Sort anvender en sædvanlig sud siciliansk opstilling, der også viser sig god her. Officersofret på g4 og sprængningen af det hvide centrum er ganske fikst, og sjældent ser man et så kolossalt frit og mobilisat bondecentrum som det sorte.

1. e4, c5. 2. Lc4, Sc6. 3. c3, Sf6. 4. d3, d6. 5. f4, e6. 6. Lb3, Ld7. 7. Sf3, Le7. 8. 0-0, Dc7. 9. Sb1-d2, d5. 10. e5, Sg4. 11. De2, 0-0-0. 12. Lc2, h5. 13. a3, f6. 14. d4, g5. 15. exf6, Lxf6. 16. h3, cxd4! 17. hxg4, dxc3. 18. bxc3, Lxc3. 19. Tb1, hxg4. 20. Dd3, Lxd2. 21. Sxd2, gxf4. 22. Tf2, g3. 23. Te2, e5. 24. Db3, Sd4. 25. Dd3, Sxe2f. 26. Dxe2, Dc5f. 27. Opgivet.

### PARTI NR. 4826 - ITALIENSKE PARTI Spillet i Storkøbenhavns enkeltmandsturnering 26. september 1963. - 1. klasse.

Hvid: CLAUD CHRISTENSEN, Gladsaxe.  
Sort: BENT SVENDSEN, Tårnet Ballerup.

1. e4, e5. 2. Sf3, Sc6. 3. Lc4, Lc5. 4. c3, Sf6. 5. d4, exd4. 6. cxd4, Lb4f. 7. Sc3, Sxe4. 8. 0-0

Hvid spiller hovedvarianten i Italiensk og styrer med den berømte Møllervariant, der opstår efter 8. -, Lxc3. 9. d5!

8. -, Sxc3.  
Sort giver ud, og partitrækket er også godt nok.

9. bxc3, Lxc3.

Sort må løbe linen ud, for 9. -, Le7. 10. d5! Sa5. 11. d6! Lxd6. 12. Te1f giver Hvid det langt overlegne spil. Han ofrer løberen på f7 og vinder med skak på d5 den sorte springer. Derimod kan foruden partitrækket 9. -, d5! udmærket spilles og giver absolut tilfredsstillende sort spil.

10. Db3, Sxd4?

En fejl i en kritisk situation, som koster en officer og får Sorts spil til at bryde sammen. På 10. -, Lxd4 følger 11. Lxf7f, Kf8. 12. Lg5, Lf6. 13. Te1, Se7. 14. Lh5, d5 (Sg6. 15. Se5! osv.). 15. Txe1f! Dxe7. 16. Te1, Le6. 17. Sd4, og Hvid vinder. Heller ikke 10. -, Lxa1 går for 11. Lxf7f, Kf8. 12. Lg5, Se7. 13. Se5! Lxd4 (5d. 14. Df1f! osv.). 14. Lg6! d5. 15. Df3f, Lf5. 16. Lxf5, Lxe5. 17. Le6f og Hvid vinder. Det rigtige sorte svar var 10. -, d5! hvorpå kan følge 11. Lxd5, 0-0, og Sort bevarer balancen.

11. Dxc3, Sxf3f. 12. Dxf3, 0-0. 13. Te1, c6. 14. La3, d6. 15. Ta1-d1, c5. 16. Df4, Da5. 17. Dxf7f! opgivet.

Slår Sort dronningen, er der mat ved 18. Te8f.

A. C.

### PARTI NR. 4827 - SPANSK

Matchparti spillet i Skive 9. december 1958.

Hvid: BJARNE BÆK.  
Sort: BENNY DAMBORG.

1. e4, e5. 2. Sf3, Sc6. 3. Lb5, a6. 4. La4, Sf6. 5. 0-0, Sxe4.

Her kunne også spilles det solide 6. -, Le7.

6. d4, b5. 7. Lb3, d5. 8. dxe5, Le6. 9. c3, Sc5!f? 10. Lc2, Lg4.

Sorts sidste to træk fører til stillinger, der endnu er på barnestadiet.

11. Te1, Le7. 12. b3.

Hvids strategi er spil på de sorte felter (diagonalen a1-h8).

12. -, 0-0. 13. Lb2, Te8. 14. b4!  
Hæmmer foreløbig Sorts udvikling på dronningfløjen.

14. -, Se6. 15. Dd3, g6. 16. Lc1, Lf8. 17. h3, Lf5. 18. Dd1, Lxc2. 19. Dxc2, Lg7. 20. a4, Dd7. 21. Sb1-d2, d4! 22. Lb2, dxc3!f?

På d4-d3 kan følge: Db3, Sf4, c4, Se2f, Kf1, og dersom Sort regner med bondegevinst, kan der følge: Sxe5, Lxe5, Txe5, axb5, Ta-e8!! med chancerigt spil for Sort.

23. Lxc3, Se6-d4. 24. Db2!

Et smukt træk, da det effektivt trykker på diagonalen a1-h8.

24. -, Ta8-d8. 25. axb5, axb5. 26. Sxd4, Sxd4. 27. f4.

Hvid indleder nu et heftigt angreb på kongefløjen.

27. -, Se6. 28. Tf1, Lh6. 29. Se4, Lg7. 30. f5!f! gxf5. 31. Txf5, Sd4. 32. Tg5.

Det vindende træk.

32. -, Kf8. 33. Tgx7, Kxg7. 34. Sf6, Sf3f. Desperation!

35. gxf3, Dxh3. 36. Sxe8f, Txe8. 37. Dg2f, opgivet.

Bjarne Bæk.

### PARTI NR. 4828 - SPANSK

Spillet i matchen Moskva-Leningrad 1958.

Hvid: LJUBLINSKY  
Sort: KIRILLOV

1. e4, e5. 2. Sf3, Sc6. 3. Lb5, Sf6. 4. 0-0, Sxe4. 5. Te1, Sd6. 6. Sxe5, Sxe5. 7. Txe5f, Le7. 8. Ld3, 0-0. 9. Df3, Lf6. 10. Te3, Te8. 11. Sc3, g6. 12. b3, Ld4. 13. La3, Lxe3. 14. fxe3, f5. 15. Tf1, Sf7. 16. Lxf5! gxf5. 17. Dxf5, Sh6. 18. Dh5, Te6. 19. Sd5, d6. 20. Lb2! Ld7. 21. Sf6f, Txf6. 22. Txf6, Dxf6. 23. Lxf6, Sf7. 24. Df3, opgivet.

## De gratis påskerejser

Vi beklager, at der i sidste nummer er indløbet fejl i udtrækningen af de gratis rejser. Vi bringer de rigtige vindere her: Eigil Mølgård, Vejle, Eskild Jørgensen, Ringsted, G. Pedersen, Horsens, A. Winther, Roskilde, Horsens A.S., P. Sørensen, Esbjerg, Magni Andersen, Hillerød, Nakskov A.S. - Endvidere til næste år: Hvidovre Skakklub, Tårnby Skakforening, Blindes Skakklub, Niels Blom, Sundby A.S., og A. Mikkelsen, A.S. Vesterbro. - Vi beklager fejlene og håber, at de skuffede må have bedre held næste gang.

## Korrespondance-turneringen

(Leder: J. P. Toft, Broagergade 8, København V.)

### 31. turnering

har jo været i gang nogle måneder, og der er naturligvis allerede kommet flere resultater. Inden vi går over til disse, vil jeg dog gerne gøre opmærksom på, at indsendte partier med talangivelser går lige i papirkurven, når resultatet er noteret. Man kan ikke forlange, at partiedaktøren skal spille sin tid med at tyde koden, hvorfor det henstilles, at man bruger sædvanlig notation ved afskrift af partierne. Det burde være overflødig at gentage, at man skal frangere sine kort med 25 øre. De kan ikke sendes som tryksager, hvilket vi oftere har gjort opmærksom på, og 20 øre er heller ikke porto nok. Modtager man et underfrankeret kort, har man naturligvis lov til at nægte modtagelse.

Mesterklassen: Gruppe 2: 2-6.

1. klasse: Gruppe 1: 1-5, 5-2. - Gruppe 3: 3-1, 5-1. - Gruppe 4: 5-1.

2. klasse: Gruppe 2: 2/4, 2/7, 4-5. - Gruppe 3: 1-2, 1-3, 5-3. - Gruppe 4: 3/4, 5-4.

3. klasse: Gruppe 1: 1-4. - Gruppe 2: 1-2, 4-2, 5-2. - Gruppe 3: 3-5, 5-4. - Gruppe 4: 2-3. - Gruppe 5: 2-5, 4-2, 4-3.

4. klasse: Gruppe 2: 4-3. - Gruppe 3: 3-5.

Holdturneringen: 11. Fredericia-Randers 0-1. - 41. Birkerød-B. & W. 1-0. - 50. Randers III-Notmark 0-1. - 53. Ballerup-Blindes Skak 1-0. - 55. Birkerød-Randers III 1-0. - 57. Esbjerg-Randers IV 0-1.

## 2. skakolympiade for blinde

I dagene 23. marts-5. april afholdes den 2. skakolympiade for blinde i badebyen Kühlungsborn, 30 km vest for Rostock. Der er foreløbig anmeldt 4 mands hold fra Jugoslavien, Tjekoslovakiet, Ungarn, D.D.R., Sverige, Danmark, Irland og England, og det er sandsynligt, at der også kommer hold fra Frankrig og Spanien. Det danske hold ser således ud: Alfred Christensen, Knud Klausen, Ejner Larsen og Jørgen Bastholm. Aage Hansen og frue fra Slagelse er ledsagere og reserve. Der skal samtidig være kongres i »Internationaler Blinden-Schachbund«, som tæller 14 europæiske medlemslande. Alfred Christensen er Danmarks repræsentant.

Som man kan regne ud, kommer Forbundets påske-tævne desværre til at savne forbundsmesteren Alfred Christensen, der således ikke er i stand til at forsvare sit mesterskab. Dette beklager både vi og Alfred Christensen, men vi forstår også, at vor Forbundsmester glæder sig til besøget i Østtyskland. Han kommer sikkert også på hårdt arbejde, idet de forskellige spillere ved førstebrøttet er på højde med de bedste danske landholdspillere.

Vi ønsker vore blinde skakvenner held og lykke!



# Skakopgaver



J. P. Toft, Broagergade 8, København V

## ORIGINALOPGAVER

(De 12 sidste opgaver er tilegnet J. P. Toft).

5987. N. Kascheev, U.S.S.R.

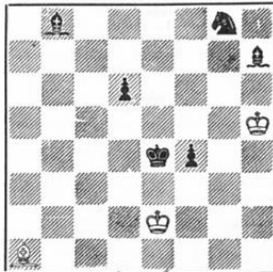

Mat i 2 træk *1P0h7 977*

5988. A. Ellerman, Argentina



Mat i 2 træk *Se2*

5989. A. Ellerman, Argentina

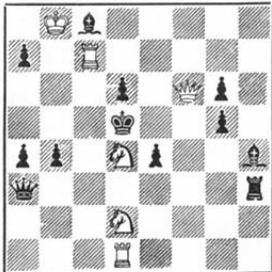

Mat i 2 træk

5990. A. Ellerman, Argentina



Mat i 2 træk

5991. J. C. Morra, Argentina

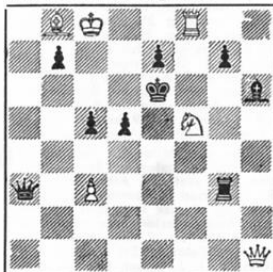

Mat i 2 træk

5992. J. C. Morra, Argentina



Mat i 2 træk  
5996. J. M. M. Loe Ping Ing,  
Indonesien

5993. J. C. Morra, Argentina



Mat i 2 træk

5994. J. C. Morra, Argentina



Mat i 2 træk *Se2*

5995. J. C. Morra, Argentina



Mat i 2 træk *Se2*

5996. J. M. M. Loe Ping Ing,  
Indonesien



Mat i 4 træk

5997. J. C. Morra, Argentina

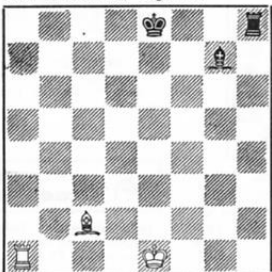

Hjælpepat i 2 træk (Duplex) *2L61 2L77*  
*1P0 7.7 2L61 2L77 10P0 7.7 2L61 2L77*

5998. J. C. Morra, Argentina

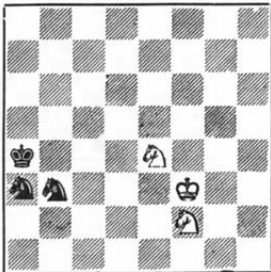

Hjælpepat i 2 træk (2 løsninger)

5999. J. C. Morra, Argentina



Hjælpepat i 3 træk

*1c15 La1 2Lh7 1c27  
3 95 1c27*

6000. J. C. Morra, Argentina

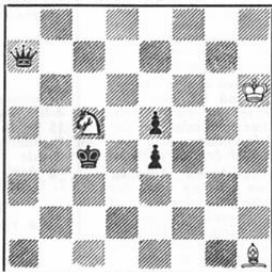

Hjælpepat i 4 træk

6001. J. C. Morra, Argentina

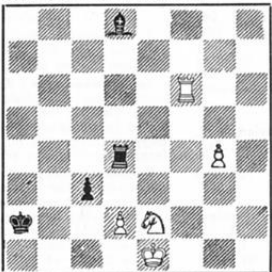

Maximnummer - Selvmat i 4 træk  
b) Se2 til d3.

6002. M. N. Popov, Bulgarian

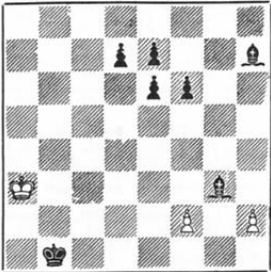

Maximnummer - Selvmat i 10 træk  
*114 215 364... 7671/10  
18728 9726 10786, Ld67  
12 112 213 10 Dec. Ld67 2002*





# Arbejder-Skak

ORGAN FOR DANSK ARBEJDER SKAK FORBUND



NR.

3

ANSVARSHAVENDE REDAKTØR: J. P. TOFT ★ 34. ÅRGANG ★ MARTS 1964

## Til påskestævne i København

Fra stævnekomiteen har vi modtaget følgende:

— Kære skakkammerater i hele Danmark!

Så er det snart på de tider, hvor kufferten skal pakkes og skifteskjorterne efterses. Og inden I kysser »lillemor« farvel, vil vi lige opsummere, hvad I rejser over til. Noget af det har stået i »Arbejder-Skak« før, men det har I sikkert glemt, og noget er kommet til senere.

— Stævnet afvikles under et præsidium, der består af statsminister J. O. Krag, kulturminister J. Bomholt, overborgmester Urban Hansen og chefredaktør ved »Aktuelt« Eibye Ernst. Turneringen finder sted i Markmandsgades selskabslokaler på Amager. Der vil blive solgt et 24 siders program til en pris af 5 kr. Ved køb af dette har man samtidig betalt gardebefgift for alle spilledagene, uanset hvor tit man kommer og går. Lørdag kl. 14.30 vil der i samarbejde med »Amagerbladet«, der altid er velvilligt indstillet overfor arbejderskakkspillere, blive arrangeret en udflugt gennem København med besøg på bryggeriet »Stjernen«. Til en så favorabel billig pris som 6,50 kr. pro persona. Som »guide« eller fremmedfører vil en nydelig rødhåret ung pige fungere. Hun hedder Jytte. Foruden de af Forbundet bestemte præmier vil der blive ærespræmier i alle klasser. Under hele stævnet vil der være et informationsbureau, der ledes af en flink mand, som hedder Holtrup. Hos ham vil I kunne få at vide, hvor de nærmeste spisesteder ligger, og hvad det koster at blive fyldt op med kalorier de pågældende steder. Samme Holtrup vil hver dag under stævnet udgive en stævneavis. Påskelørdag aften er der stævnefest med underholdning og bal. Stævnedeltagerne har selvfølgelig gratis adgang. For eventuelle ledsagere skal betales 5 kr. pro persona.

Resten af, hvad der foregår, sorterer under turneringsledelsen, så jeg har til slut kun at sige:

— Vel mødt herovre så talrigt som muligt. I skal nok blive godt modtaget.

På komiteens vegne  
**A. Karstund.**

### Selve turneringen

er som sædvanlig delt i 5 klasser. Der spilles i mesterklassen om Forbundsmesterskabet og Ekstrabladets vandrepokal. Desuden spilles der i 1., 2., 3. og 4. klasse. I alle klasser spilles der 7 runder efter Monrads system.

**Torsdag den 26. marts.** Kl. 8.30 åbnes stævnet. Kl. 9–13 spilles 1. runde. Kl. 14.30: Hængepartier. Kl. 19.00: 2. runde.

**Fredag den 27. marts.** Kl. 9–13: 3. runde. Kl. 14.30: Hængepartier. Kl. 19.00: 4. runde.

**Lørdag den 28. marts.** Kl. 9–13: 5. runde. Kl. 14.30: Hængepartier og rundtur. Om aftenen stævnefest.

**Søndag den 29. marts.** Kl. 9–13: 6. runde. Kl. 14–17.30: Delegeretmøde. Eventuelle hængepartier spilles samtidig. Kl. 19.00: Eventuel fortsættelse af delegeretmødet.

**Mandag den 30. marts.** Kl. 8–12: 7. runde. (Man bedes bemærke, at der den sidste spilledag startes tidligere af hensyn til de mange, der skal nå eftermiddagstogene for at komme hjem). Efter afslutning af sidste runde er der præmieuddeling.

**Anmeldelse til turneringen** sker lettest ved at benytte en giroblanket, idet man samtidig sender indskudet (20 kr. i mesterklassen og 15 kr. i de øvrige klasser). På kuponen anføres man tydeligt navn og adresse og hvilken klasse man ønsker at spille i. Anmeldelsen skal være Forbundet i hænde **senest den 11. marts** og sendes til **Carl Petersen, Eldsdyrgade 37, København K. Postgiro 27736.**

**Husk at tage ure med.** Forbundet og den lokale stævnekomité sørger for det øvrige spillemateriale, men som sædvanlig opfordrer vi alle spillere til at medbringe ure, som man sikkert let kan låne i sin klub. Et ur fylder jo ikke så meget i den enkelte kuffert, og det er altid kedeligt for de spillere, der må undvære ure, fordi der er for få af dem. **Husk altså at tage skakure med.**

### Delegeretmødet

Til Forbundets delegeretmøde søndag den 29. marts har alle Forbundets medlemmer adgang, og enhver kan deltage i forhandlingerne. Klubberne kan sende en repræsentant, som stemmer med klubbens samlede medlemstal pr. 1. januar. Enhver repræsentant (klubformand undtaget) skal møde med en skriftlig fuldmagt fra klubbens bestyrelse. Ingen kan stemme for mere end én klub. Anmeldelse af delegerede skal ske til Forbundets kasserer søndag formiddag.

Dagsorden for delegeretmødet: 1. Forhandlingsprotokol. 2. Regnskab og budget. 3. Formandens beretning. 4. Indkomne forslag (bl. a. forslag om kontingentforhøjelse). 5. Valg af foretningssudvalg. 6. Næste års delegeretmøde. 7. Eventuelt.

## Landsturneringen

**Slutkampen spilles søndag den 3. maj.**

Man begynder nu at kunne se, hvilke klubber der skal deltage i Landsturneringens slutkamp, der spilles på Teatret i Fredericia søndag den 3. maj kl. 12.30.

### 1. Hovedkreds

i København spillede kredskamp søndag den 9. februar i Markmandsgade, hvor ikke mindre end 28 hold med ialt 168 spillere mødte op for at slås om førstepladsen i de fem rækker og dermed sikre sig retten til at deltage i slutkampen i Fredericia. Der blev særlig hård kamp i mesterrækken, og som ventet var det Gladsaxe og A.S. 1904, der kæmpede hårdt. Imidlertid viste det sig, at også Brønshøj A.S. ville have et ord med i laget, og da klubben var så heldig at

vinde to partier uden kamp, idet Vesterbro og Sundby A.S. hver led under afbud og ikke havde reserver at sætte ind, endte det med, at kampen kom til at stå mellem Brønshøj og A.S. 1904. Det sidste parti i mesterrækken blev afgørende, idet A.S. 1904 havde 4½ points og Brønshøj 4. Skønt dette parti fik lov at fortsætte spillet i 8 timer, kunne man ikke nå nogen afgørelse, hvorfor resultatet af dette parti først faldt 8 dage efter. Partiet endte remis, hvorefter A.S. 1904 kom i spidsen med 5 points, mens Brønshøj måtte nøjes med 4½. Gladsaxe fik 4, mens Frederiksholm, der i fjor vandt Landsturneringen, måtte nøjes med 3½, Sundby A.S. fik 1 og Vesterbro måtte nøjes med at kigge på 6 nuller. Brønshøj var som sagt lidt heldige, selv om man jo ikke ved, om de ikke alligevel havde vundet de to sidste points, som de kom så let til. Det er kun beklageligt, at klubberne ikke er i stand til at stille med fuldt hold i denne vigtige turnering, så resultatet eventuelt skal afhænge af held og uheld i den nævnte retning. — A-rækken vandtes af B. & W. med 3½ points. Det samme fik Rødovre, men de to indbyrdes matcher var til fordel for B. & W. Brønshøj A.S. fik 3 og Gladsaxe 2 points. — B-rækken vandtes sikkert af A.S. 1904 med 5 points. Derefter kom Øbro med 4, A.S. Vesterbro med 3½, Posten 2½ og Olympia, Frederiksholm og Sundby A.S. alle med 2 points. — C-rækken blev lige så sikkert vundet af Rødovre med 5 points. Derefter Øbro 4½, Olympia 3½, Blindes Skakklub 2½, A.S. Vesterbro 1½ og Frederiksholm 1 point. — D-rækken vandtes endelig af Blindes Skakklub med 4 points, og derefter kom Øbro 3½, Tårnet Balleup og Brønshøj A.S. med 3 og Sundby A.S. med 1½.

### 3. hovedkreds.

Her fandt kampene sted i Nykøbing F. A-rækken vandtes af Nakskov. B-rækken af Nykøbing. C-rækken af Ringsted og D-rækken af Nakskov.

### 6. hovedkreds.

Søndag den 9. februar spillede på Teatret i Fredericia hovedkredskamp for 6. hovedkreds. Resultaterne blev: Mesterrækken: Esbjerg 3, Fredericia 2 + 1 hængeparti, der må gå til bedømmelse, hvis parterne ikke bliver enige forinden. — A-rækken: Fredericia 4½, Esbjerg 1½. — B-rækken: Esbjerg 4½, Fredericia 1½. — C-rækken: Vejle 5, Fredericia 1. — D-rækken: Esbjerg 5, Vejle 1.

Forud for kampen afholdtes bestyrelsesmøde i hovedkredsen, hvor Rich. Andersen genvalgte som formand og E. A. Andersen, Esbjerg, ligeledes genvalgte som kasserer. Men enedes om at søge gennemført en årlig urnatch mellem kredsens klubber og om at afholde et hovedkredsmøde mere om året.

### 7. hovedkreds.

Her er resultaterne af kredskampen blevet, at Skive A.S. har vundet mesterrækken og A-rækken. B-rækken og C-rækken er vundet af A.S. Tårnet Randers, og D-rækken af Horsens A.S. — Kredsbestyrel-

sen i 7. hovedkreds opfordrer kraftigt alle medlemmerne til at deltage i påskestævnet i København. Og husk mindst én repræsentant fra hver klub bør møde til delegeretmødet.

## Trykning af Arbejder Skak

I december-nummeret af vort blad var Mogens Vedel Hansen inde på, at Forbundet måske kunne spare penge ved at lade »Arbejder-Skak« trykke i provinsen, men det blev afvist af Toft med en motivering, som er lidt svær for os i provinsen at godtage. — Toft indrømmer, at bladet nok kan trykkes billigere i provinsen, men at Dansk Skak Union af veneration stadig lader sit medlemsblad trykke hos bogtrykker Backhausen i Horsens, fordi han var med til at stifte Dansk Skak Union. — Det er dog ikke rigtigt. Backhausen, som for resten er død for mange år siden, er ikke medstifter af Dansk Skak Union og har endda aldrig været i hovedbestyrelsen, men den rigtige årsag til, at bladet stadig kommer fra det samme trykkeri i Horsens, er nok snarere den, at bladet er trykt tilfredsstillende og til en pris, som kan accepteres. — Toft siger, at han ikke er meget for at støtte de arbejdsgivere, der ikke giver deres folk en ordentlig arbejds løn, men man ikke provinsens arbejdere får den tariffmæssige betaling, og kan man så forlange mere? — Kan der spares penge, må bladet trykkes i provinsen. for det kommer da os ved, som skal betale det, og jeg ser ikke bedre, end at det må være forretningsudvalgets naturlige interesse at nedskære udgifterne, hvor det er muligt, så det ikke skal være nødvendigt at forhøje forbundskontingenten så meget, som det er meningen at foreslå ved næste delegeretmøde i påsken. — Denne forhøjelse vil stille mange klubber overfor store vanskeligheder samtidig med, at forbundskontingenten vil blive 6 kr. højere pr. år end det, der betales i Dansk Skak Union, og det er for os et dårligt konkurrencegrundlag. — Hvad angår »patentløsningen«, som går ud på at skaffe flere klubber og flere medlemmer, så er den nu ikke ganske ny, men hidtil er den ikke blevet opfyldt og bliver det næppe med den foreslåede kontingentforhøjelse.

Henry Pedersen, Fredericia.

## Hvor ender vi henne?

Mellem vore delegeretmøder sker der mangt og meget, som godt kunne have en længere debat behov. Som oplæg til delegeretmødet ved det kommende påskestævne vil jeg komme med nogle betragtninger af begivenheder siden påskestævnet i Skive. — For ikke at tage begivenhederne i kronologisk rækkefølge vil jeg begynde med forslaget fra forretningsudvalget om kontingentforhøjelse.

Dette har jeg i og for sig ikke noget imod, idet det vil give kassereren penge at arbejde med. Men hvorfor altid kun sætte op. Der kan også spares, f. eks. på Arbejder-Skak. Vi kan, som jeg har skrevet før, spare ved at lade det trykke i provinsen. — Toft har her indvundet, at han ikke er meget for at støtte arbejdsgivere, der ikke giver deres folk ordentlig løn. Hermed må han regne, at fagbevægelsen ikke betaler sine folk den løn, fagbevægelsen selv overfor arbejdsgiverne forlanger. Dette på baggrund af et tilbud, »Vestjysk Aktuelt« (det socialdemokratiske blad i Esbjerg) har givet på trykning af »Arbejder-Skak. Ved at lade det trykke i Esbjerg, kan vi årligt spare ca. 2000 kr., men det vil Toft af en eller anden grund ikke gå med til. — Dernæst kunne det være passende at fremsætte nogle betragtninger om D.S.U.s afbrydelse af forbindelsen med klubber, der er medlem af Dansk Arbejder Skak Forbund. Hvad ligger der egentlig bag her. Det håber jeg, forretningsudvalget vil redogøre for på delegeretmødet. Afbrydelsen kom nemlig efter et møde mellem forretningsudvalget og formanden og kasserer for Dansk Skak Union. — Der kom ikke andet ud af mødet end afbrydelsen af samarbejdet. Dette må være sket på grund af manglende samarbejdsvilje. Men hvilken af parterne var det, som ikke ville samarbejde. Her i bladet har der stået at læse, at det var Dansk Skak Union. Mon? En sag kan og skal altid ses fra to sider. — Nå, men sket er sket, og lad os håbe, at det snart bliver godt igen. Det vil tjene skakken i Danmark bedst. Men hvem har afbrydelsen af samarbejdet egentlig ramt? Svaret bliver provinsen, for det er det eneste sted, hvor der har været samarbejde. Vore provinsklubber har imidlertid ingen i forretningsudvalget til at varetage deres interesser. Lad os håbe, de har det efter påskestævnet, for hvor ender provinsklubberne ellers henne. Det er ikke nødvendigt, at forretningsudvalgets medlemmer alle er fra København. — Jeg håber, I alle vil tænke over dette, inden vi om kort tid mødes til påskestævnet i København.

Mogens Vedel Hansen, Esbjerg.

— — —

Da undertegnede naturligvis ikke er enerådende i forretningsudvalget, skal jeg indskrænke mig til et par bemærkninger. Jeg tror også det er bedre, vi drøfter sagerne på delegeretmødet. Men blot dette: »Samarbejdsviljen« hos Dansk Skak Union bestod i et tilbud om at spille med i Unionens divisionsturnering, hvorefter vi måtte droppe vore egne turneringer, og med den klausul, at vi skulle gå ind i Unionen efter kort tid. Men det er jo også en form for samarbejde! Noget tilbud om trykning af Arbejder-Skak har jeg ikke set fra Esbjerg, kun løst telefonsnak, som man jo ikke kan bygge på. Med hensyn til forretningsudvalget, så jeg tror nok, vi allensammen er villige til at gå, hvis det kræves og man har afløserne. Ifølge lo-

Fortsettes på side 220

Leder: J. P. Toft, Broaergade 8, København V. - Medarbejder: Alfred Christensen, Beits Vænge 33, Hjørring.

Den årlige turnering i Beverwijk i Holland vandtes af Paul Keres og Ivio Nei, Sovjetunionen, der begge fik 11½ points af 15 mulige. Portisch, Ungarn, kom lige efter med 11 og Ivkov, Jugoslavien, med 10. Den danske stormester Bent Larsen delte 5-7-pladsen med Lengyel, Ungarn, og Parma, Jugoslavien, der alle fik 9½. Vi bringer efter Schach-Echo to af Bent Larsens partier med noter af Jan C. Roosendaal.

#### PARTI NR. 4829 - BIRD-ÅBNING

Hvid: BENT LARSEN, Danmark.  
Sort: A. DUNKELBLUM, Belgien.

1. f4, Sf6. 2. Sf3, g6. 3. g3, Lg7. 4. Lg2, d5. 5. c3, 0-0. 6. d3, c5. 7. a4, Sc6. 8. Sa3  
Larsen kender finesserne ved f4-åbningen som ingen anden. Stadig bringer han nye variationer og er ikke bange for at spille 1. f4 selv mod stærkere modstandere, som f. eks. mod Portisch i 4. runde.

8. -, d4.

Truslen er klar: dxc3, bxc3, Sd5.

9. Dc2, Le6. 10. 0-0, Tc8.

En positionel fejl, idet Sort hermed tillader udfaldet til g5, som han burde have forhindret med 10. -, h6.

11. Sg5, Lf5. 12. Sc4, Sd5. 13. Ld2, Dd7. 14. Db3

Dette indirekte angreb på Sd5 er meget ondskabsfuldt for Sort. Han må nu regne med mange taktiske manøvrer.

14. -, h6. 15. Se4, Sd8.

Dækker ganske vist Bc5, men spærrer feltet d8 for dronningen, hvilket straks udnyttes af Hvid.

16. Se5, Lxe5.

Sort må afbytte, idet 16. -, De6 strander på Sxc5!

17. fxe5, Kg7.

På Kh7 råder Hvid over muligheden Sg5† osv. Man nu har han en kombination, som Sort overså, da han trak Sd8.



18. Sxc5! Txc5. 19. cxd4

Nu kan tårnet ikke gå tilbage, thi så havde Hvid let vundet spillet med to merbønder. Derfor prøver Sort en modkombination.

19. -, Le6. 20. dxc5, Sf4.

På e3 vil springeren hindre den sorte dronning i at give skak på d4. Desuden kan Be2 ikke dækkes, og så bliver alle de hvide centrumsbønder svage.

21. Db5, Sxe2†. 22. Kh1

Ikke Kf2, idet der så følger Sc6 og Se2

kan ikke slås på grund af Sd4†.

22. -, Sc6.

Truer med at fange den hvide dronning med Se2-d4.

23. Lc3

Parerer truslen og binder Le6 på grund af ellers e6†.

23. -, a6. 24. Db6, Sxc3. 25. bxc3, Dxd3.

Han må være tilfreds med bønderne, når han ikke straks kan spille Ld5. Hvid nu blot kongen havde stået på h7 ...

26. Ta1-d1, Dxc3. 27. Dxb7

Da Ld5 nu endelig er forhindret, kan denne bonde indkasseres.

27. -, Sxe5. 28. Dxe7, Sg4. 29. Dd6

Hvid er på sin post og spiller meget nøjagtigt. Se3 går nu ikke på grund af Td3 og springeren er tabt.

29. -, De3. 30. Dd4†, Kg8. 31. h3, Dxd4. 32. Txd4, Se3.33. Tc1, Tb8. 34. c6, Tb2. 35. Te4

Et fikst sluttræk, hvorefter Sort opgav videre modstand. På 35. -, Sxg2 sker naturligtvis 36. Txe6, og c-bonden forvandler sig til dronning. Bent Larsen har her på forbillig måde vist, hvorledes man vinder et vundet parti!

#### PARTI NR. 4830 - SICILIANSK FORSVAR

Hvid: B. IVKOV, Jugoslavien.

Sort: BENT LARSEN, Danmark.

1. e4, c5. 2. Sf3, Sc6. 3. d4, exd4. 4. Sxd4, g6. 5. Sxc3, Lg7. 6. Le3, Sf6. 7. Lc4, d6. 8. f3, Sd7.

Det haster ikke med rokaden. Fremstødet h4, som det hvide spil er opbygget på, kan endnu besvares med h5.

9. Lb3, Sb6. 10. Dd2, Sa5. 11. Dd3

På grund af disse tempotab var det måske klogt først at indsyde a3. Efter 9. a3, Sb6. 10. La2, Sa5. 11. Dd3 har Hvid dækket punkt c4 tilstrækkeligt, fordi han også behersker feltet d5.

11. -, 0-0. 12. 0-0-0, Sxb3. 13. axb3

Larsen erklærede, at der efter 13. cxb3 kan følge d5, f. eks. 14. exd5, Sxd5. 15. Sd-b5, Sxc3! 16. Dxd8, Sxa2†. 17. Kb1, Lf5†, og den sorte fordel er klar.

13. -, a5. 14. Sa4

Han kan naturligvis ikke tillade a4.

14. -, Sxa4. 15. bxa4, Ld7. 16. Sb5

Nu er også b5 forhindret, og Hvid står klar til at angribe kongeføjen.

16. -, Tc8. 17. h4, Lxb5. 18. Dxb5, Tc6. 19. c4

b-bonden er naturligvis forgiftet, fordi den åbne b-linje hurtigt bliver udnyttet af Sort. Men der truer også et angreb på Bc2, hvorfor denne må gå frem.

19. -, Dc7. 20. b3

Nu har Hvid dækket det hele og truer med at fortsætte sit angreb med h5.

20. -, Tc5!

En ubehagelig overraskelse! Hvid må straks modtage kvalitetsofret. Men så bliver Lg7 en kæmpe på de sorte felter og volder snart den hvide konge mange sorger.

21. Lxc5, dxc5. 22. Td5, e6.

Sort må nu spille meget nøjagtigt og samtidig spille skarpt. Han har ikke tid til at dække c-bonden, thi så spærrer Hvid med e5 den lange diagonal, og angrebet kommer ikke videre.

23. Dxc5, Dg3. 24. Tg5

Han må dække Bg2 med det angribende tårn. 24. Td2 går ikke på grund af 24. -, Lh6, hvilket nu ikke giver noget på grund af det enkle Kb1.

24. -, Df4†. 25. Kc2, f5.

Larsen spiller meget opfindsomt. Først stod kun den hvide dronning af sides, men nu er Tg5 også fuldstændig indspærret.

26. exf5, exf5. 27. Td1

I svær tidnød begynder Hvid nu en modaktion.

27. -, b6. 28. De7, Dxb4. 29. Td7

Her har Hvid endnu kun to minutter tilbage og ... griber forkert. I stedet for at spille på angreb, burde han trække sig tilbage til forsvar med det stærke 29. De3! Sort kan så ikke spille Lh6 på grund af 30. De6†, hvilket også sker på 29. -, f4. På 29. De3 spiller Sort bedst Lf6, vinder kvaliteten tilbage og må søge sin lykke i slutspillet.

29. -, Lf6. 30. De6†, Kh8. 31. Dd6, Df2†.

Begyndelsen til enden. Nu spiller Lf6 en afgørende rolle. De nu følgende træk blev spillet i lyntempo.

32. Kd1, Df1†. 33. Kc2, De2†. 34. Kc1, Db2†.

Nu bliver kongen drevet ud på e-linjen, hvor det sorte tårn kan angribe.

35. Kd1, Db1†. 36. Ke2

På 36. Kd2 kan Sort endelig slå Tg5 med skak på grund af følgende variation: 36. Kd2, Lxg5†. 37. f4, Lh6. 38. De7, Db2†, og efter 39. Dg7 er sangen til ende.

36. -, Te8†. 37. Kf2, De1 mat.

I turneringen om det 31. sovjetiske mesterskab kom Cholmov, Spasski og Stein til at stå lige på førstepladsen. Omkampen vandtes af Stein, der således for første gang kom i toppen af denne turnering. Vi bringer efter Schach-Echo et af vinderens partier med noter af Ludek Pachman.

#### PARTI NR. 4831 - NIMZO-INDISK

Spillet i 31. sovjetmesterskab i Leningrad 1963.

Hvid: L. STEIN.

Sort: R. CHOLMOV.

1. d4, Sf6. 2. c4, e6. 3. Sc3, Lb4. 4. e3, 0-0. 5. Sf3, c5. 6. Le2, d5. 7. 0-0, dxc4.

Når Sort vil udnytte den noget passive udvikling af den hvide kongeløber, skulle han hellere undlade 7. -, d5. Nu er en overgang til de normale varianter den bedste løsning, thi efter 7. -, Sc6. 8. cxd5, exd5. 9. cxd5, Lxc5. 10. a3 eller 10. Sb5 vil den isolerede bonde dog berede enkelte sorger.

8. Lxc4, b6. 9. a3

En fortsættelse, som Taimanov foretrak-

ker. Hvid sikrer sig to aktive løbere i slutspillet.

9. -, exd4. 10. axb4, dxc3. 11. Dxd8!  
En alvorlig strategisk fejl var 11. bxc3 på grund af Dc7! og Sort står bedst.  
11. -, Txd8. 12. bxc3, Lb7. 13. Le2, Sb8-d7?  
Den tilsyneladende ganske harmøse stilling er ikke så let at behandle. Det lyder usandsynligt, men det er dog sandt, at den sorte stilling efter dette naturlige teksttræk allerede er strategisk tabt. Rigtig var her 13. -, Se4. 14. Lb2, Sc6. Sort opnår derved et lige spil, fordi han med Sd6 og b5 ved lejlighed truer med at blokere Lb2.

14. Td1, a5. 15. Lb2, axb4.  
Det er næppe bedre at spille 15. -, Td-c8. 16. Sd4, Se5. 17. Sb5 med hvid fordel (Taimanov-Eliskases, Cordoba 1960).

16. cxb4, Txa1. 17. Txa1, Ta8. 18. Txa8, Lxa8.

Cholmov har vel troet, at han på denne måde opnår remis uden særligt besvær. Ved en fælles analyse med Taimanov har jeg imidlertid allerede i 1960 overbevist mig om, at denne stilling er meget fordelagtig for Hvid. Stein forvalter sin fordel med stor virtuositet.

19. Sd2, Sd5. 20. b5, f6. 21. e4! Sc7.  
Svagerer er 21. -, Sf4. 22. Lc4 og 23. g3. Svækkelsen af b6 er allerede meget følelig.

22. f3, Lb7. 23. Kf2, Kf7. 24. La3, g5.  
Sort må spille aktivt for at frigøre sin stilling. Efter e5 spiller Hvid 25. Lc4† og Sf1-e3, og de sorte officerer vil snart være på.

25. Ke3, f5. 26. g3  
Hvid kan naturligvis ikke tillade en fuldstændig blokering af stillingen med f4† og e5.

26. -, Kf6. 27. Ld3, fxe4.  
Der er ikke noget bedre mod truslen 28. Lb2† og exf5.

28. Sxe4, Lxe4. 29. Kxe4, h6. 30. Lc4, Se8.  
31. f4, gxf4. 32. Kxf4

Hvids gevinst er nu kun et spørgsmål om tid. Ved siden af to mægtige løbere kan han hurtigt sikre sig fordelene af den fjernere fribonde.

32. -, Kf7. 33. g4, Sc7. 34. h3, Se8.  
Efter 34. -, Sd5† vinder Hvid enkelt med 35. Lxd5, exd5. 36. Kf5.

35. Kg3, Sd7-f6. 36. Lc1!

Begge de sorte bønder (b6 og h6) kan ikke reddes. Sort foretager derfor endnu et modangreb.

36. -, Se4†. 37. Kg2, Se4-d6. 38. Ld3, Sc7.  
39. Lxh6, Sd6xb5. 40. h4, Sd4. 41. Le3, e5.  
42. g5, Sc7-e6. 43. Kg3, Sc5.

Det hemmelige træk. Hvid må stadig spille nøjagtigt. Han må holde den sorte b-bonde og samtidig passe på, at Sort ikke ofrer springeren mod de to forbundne fribonde.

44. Lc4†, Kf8. 45. Kg4, Sd7. 46. h5, b5. 47. Ld3, b4. 48. h6, b3. 49. g6, Sf6†. 50. Kg5, Se8. 51. Lxd4!

Forbereder den elegante slutpointe.  
51. -, exd4. 52. g7†, Sxg7. 53. h7! opgivet.

#### PARTI NR. 4832 - DRONNINGGAMBIT

Spillet i 31. sovjetmesterskab i Leningrad 1963.

Hvid: E. GELLER.

Sort: B. SACHAROWI.

1. d4, d5. 2. c4, dxc4. 3. Sf3, Sf6. 4. e3, Lg4. 5. Lxc4, e6. 6. h3, Lh5. 7. Sc3, a6. 8. 0-0, Sc6.

I forbindelse med 4. -, Lg4 tilstræber Sort fremstødet e5.

9. Le2, Ld6. 10. a3

Som modforholdsregel udfolder Geller en aktion på dronningfløjen. 10. -, e5 går endnu ikke på grund af 11. Sxe5!

11. -, 0-0. 11. b4, De7.

Med 11. -, De8 kunne Sort gennemtvinge e5, men 11. -, De8. 12. Lb2, e5. 13. d5, Se7. 14. e4 er ikke nogen tilfredsstillende løsning.

12. Lb2, Ta8-d8. 13. Tc1, h6. 14. b5!, Sb8. 15. Db3!

Dette forhindrer på raffineret vis atter 15. -, e5. 16. dxe5, Lxe5. 17. Sxe5, Lxe2. 18. Sg6 og Hvid vinder.

15. -, Sb8-d7. 16. Tf1-d1

Det kan ikke anbefales at modtage bondefret 16. bxa6, bxa6. 17. Lxa6, Tb8. 18. Da2, Txb2. 19. Dxb2, Lxa3. 20. Db7, Lxcl. 21. Txc1, c5. 22. dxc5, Dxc5.

16. -, Lg6. 17. a4, a5. 18. Sb1.

Springeren stræber til c4. Med det følgende uimotiverede træk skænker Sacharov sin modstander et mægtigt tempo.

18. -, Le4? 19. Sb1-d2, Lf5. 20. Sc4, Lb4. 21. Sf3-e5, Sxe5. 22. Sxe5, Se4. 23. Ld3, Sg5?

Med dette træk taber Sort en bonde. Efter 23. -, Tc8 får Sort et vanskeligt men dog spilbart parti (24. f3, Sg5).

24. Lxf5, exf5. 25. Dc2!

Nu viser 25. Sg6 sig at være en fælde: 25. -, Sxh3†. 26. Kf1, Dd6. 27. Sxf8, Sg5. 28. Sg6, Dxg6. 29. Txc7, Dh5.

25. -, Se4. 26. Dxc7, Dh4. 27. Dc2, Tc8. 28. De2, Lc3. 29. Sf3?

Nu er det Geller, der tager revanche med en taktisk fejl. Rigtig var 29. Tf1.  
29. -, Dxf2†! 30. Dxf2, Sxf2. 31. Kxf2, Lxb2. 32. Tc5, g6?

En ny fejl i tidnød. Med 32. -, f4! 33. Td3 (33. exf4? Lxd4†!) fxe3†. 34. Kxe3, Lc1† beværer Sort gode chancer.

33. Td3, Txc5. 34. dxc5, Tc8. 35. Tb3, Lf6. 36. c6, bxc6. 37. b6, c5. 38. Sd2, c4. 39. b7, Tb8. 40. Sxc4, Ld8. 41. Se5, opgivet.

Den årlige turnering i Hastings december 1963-januar 1964 vandtes af eksverdensmesteren M. Tal, USSR, med 7 points, fulgt af S. Gligoric, Jugoslavien, 6½, A. Chasin, USSR, og L. Lengyel, Ungarn, hver 6, N. Littlewood, England, 5½ og Bjørn Brinck-Clausen, Danmark, 4½. Den kvindelige verdensmester Nona Gaprindashvili, USSR, vandt The Challengers med 4½ og kan derefter deltage i den fine klasse til næste år. O. Kinmark, Sverige, blev nr. 2, også med 6½ points.

#### PARTI NR. 4833 - SPANSK

Spillet i Hastings 4. runde, 2. januar 1964.

Hvid: M. TAL, USSR.

Sort: BJØRN BRINCK-CLAUSSEN, Danm.

Med usvigelig præcision rykker eksverdensmesteren stadig nærmere ind på livet af sin danske modstanders konge, indtil den sluttelig ikke mere kan undfly.

1. e4, e5. 2. Sf3, Sc6. 3. Lb5, a6. 4. La4, d6. 5. c3, Ld7. 6. d4, g6. 7. 0-0. Lg7. 8. dxe5, dxe5. 9. Lg5, f6. 10. Le3, Sh6. 11. Sb1-d2, Sf7. 12. b4, 0-0. 13. Lb3, Te8. 14. c4, Le6. 15. Lxe6, Txe6. 16. Db3, Dd7. 17. Sc4, Te6-e8. 18. b5 axb5. 19. axb5, Txa1. 20. Txa1, Sc6-d8. 21. b6, cxb6. 22. Sxb6, Dc6. 23. Sd5, Lf8. 24. h4, Kg7. 25. h5, Lc5. 26. Lxc5, Dxc5. 27. Ta4, Te6. 28. Tc4, Da7. 29. Tc7, Ta6. 30. Db4, gxh5. 31. De7, Da8. 32. Sh4, opgivet.

#### PARTI NR. 4834 - ROBATSCH-FORSVAR

Spillet i Hastings 1964.

Hvid: A. R. B. THOMAS, England.

Sort: NONA GAPRINDASHVILI, USSR.

1. e4, g6. 2. d4, Lg7. 3. Sc3, d6. 4. Le3, c6. 5. Ld3, b5. 6. f4, Sf6. 7. h3, 0-0. 8. Sf3, b4. 9. e5, bxc3. 10. exf6, exf6. 11. bxc3, Te8. 12. Dd2, De7. 13. Kf2, f5. 14. Th1-e1, Sd7. 15. Kg1, Sf6. 16. Lf2, Se4. 17. Lxe4, fxe4. 18. Txe4, Dxe4. 19. Te1, La6. 20. Txe4, Txe4. 21. f5, Ta8-e8. 22. fxg6, hxg6. 23. Dg5, Te4-e7. 24. Da5, Lc4. 25. Lg3, Ld5. 26. Lxd6, Lxf3. 27. gxf3, Te1†. 28. Opgivet.

#### PARTI NR. 4835 - BIRDS ÅBNING

Spillet i premier-klassen i det internationale Blinde-Skakforbunds europæiske k-turnering 1963-64.

Hvid: ALFRED CHRISTENSEN, Danmark.  
Sort: FRANZ RAUER, Vesttyskland.

1. f2-f4, d7-d5. 2. Sg1-f3, Sg8-f6. 3. e2-e3, g7-g6. 4. d2-d4

I stedet for at udvikle løberen til b2 vælger jeg en stone-wall opstilling, da Lg7 bider på granit mod et overdækket d4.

4. -, Lf8-g7. 5. Lf1-d3, 0-0. 6. 0-0, c7-c5. 7. Sb1-d2, Sf6-g4.

Et skarpt træk, der næppe kan være positionelt sundt. Hvids centrum lader sig ikke løbe over ende.

8. Tf1-e1, Dd8-b6.

Spærretrækket 8. -, f5 kommer ikke på tale, da Hvid så kan slå på c5 fulgt af Sd2-b3 o.s.v. I mit parti mod prof. A. Becker, Tyskland, i Buenos Aires 1939 spillede han her 8. -, Dc7 og forsøgte at tage mit centrum med storm ved et officersoffer, men jeg returnerede i det rette øjeblik. Der skete: 8. -, Dc7. 9. c3, c:d4.

10. c:d4, Sc6. 11. a3, Kh8. 12. b4! 5:e3

## Skakbuset

Leverer alle skaksager

„Butik“ daglig åben  
til  
almindelige forretningstider

Alt i skaksager

## SKAKHUSET

STUDIESTRÆDE 24 - KØBENHAVN K  
TELEFON BYEN 6291 - GIRO 86178

Postordre-forsendelser overalt

(ellers kommer Hvid helt oven på med Lb2 og Sb3 o.s.v.). 13. T.e3, D:f4. 14. Sb3, Sxd4. 15. Sfxd4, Lxd4. 16. Sxd4, Dxd4. 17. Tbl, e5. 18. Del, f6. 19. Lb2, Db6. 20. Kh1, d4. 21. Txe5!, og Hvid vandt. 22. D1- -, fxe5 følger 22. Dxe5†, Df6. 23. Dxf6†, Txf6. 24. Lxd4, Kg7. 25. Tfl, Lf5. 26. Lxf6†, Kxf6. 27. g4, og Sort tager officer.

**9. c2-c3, Sb8-c6. 10. Dd1-b3, Db6xb3.** Næsten nødvendigt, da bønderne på d5 og c5 er truede. 10. -, c4. 11. Dxb6, axb6. 12. Lc2 kommer ikke i betragtning, da Hvid kan angribe den sorte bondeformation fra b3 og e4.

**11. a2xb3, b7-b6.** Efter 11. -, cxd4. 12. exd4 har Hvid et fortræffeligt spil.

**12. h2-h3, Sg4-h6.** At deplacere springeren sådan er naturligvis ikke godt, men 12. -, Sf6. 13. dxc5, bxc5. 14. a4! lovede heller ikke Sort gode udsigter. Hvid får et meget kraftigt spil mod Sorts splittede bønder. Skyggesiderne ved springerudfaldet til g4 begynder at vise sig.

**13. d4xc5, b6xc5. 14. e3-e4, d5-d4.** Eneste alternativ var 14. -, e6, der dog heller ikke kan klare sagen helt.

**15. e4-e5, Tf8-d8! 16. Ld3-b5, Lc8-d7. 17. Lb5-a6!** Men ikke 17. Se4 for Sxe5! o.s.v.

**17. -, Ta8-b8.** Sort griber sin modchance.

**18. Sd2-e4!, d4xc3. 19. b2xc3, Tb8xb3. 20. La6-c4, Tb3-b8. 21. Se4xc5, Ld7-f5. 22. g2-g4, Sh6xg4.** En tung beslutning, men Hvids terrænfordel var ved at vokse Sort over hovedet, og springeren var jo alligevel deplaceret. Ofret giver Sort visse taktiske muligheder for at få de sidste hvide bender likvideret.

**23. h3xg4, Lf5xg4. 24. Kg1-f2, Lg4xf3. 25. Kf2xf3, g6-g5!**

På dette oprulningstræk havde Sort base-ret sit officersoffer, men Hvid har også et offensivt bondefremstød, der til sidst tvinger Sort i knæ.

**26. Ta1-a6, Tb8-c8. 27. e5-e6!, f7-f5.** Sort finder det bedste svar, og det eneste, som forhindrer øjeblikkeligt sammenbrud.

**28. Sc5-b7!** Begynder en springer-kehrasus, som skal holde Sort i ånde, så han ikke kan udnytte c-linien. Tårnet må nu forlade d-linjen.

**28. -, g5-g4†. 29. Kf3-e2, Td8-f8. 30. Sb7-d6!, Te8-c7.**

Efter 30. -, exd6 vinder 31. e7† omgående.

**31. Sd6-b5, Sc6-d4†.** Atter Sorts eneste modchance.

**32. Sb5xd4, Lg7xd4.** Godt nok, for springeren er her stærkere end løberen.

**33. c3xd4, Tc7xc4. 34. Ke2-d3, Tf8-c8. 35. Lc1-d2, Tc4-c7. 36. Ta6-a5, Tc8-f8. 37. Te1-e5, Tf8-f6. 38. d4-d5!** Hvid vil ikke give sin kære Be6 for Sorts f-bonde - og hvad der ellers bydes!

**38. -, Kg8-f8.** Der truede 39. d6!, exd6. 40. e7!, og Hvid vinder straks.

**39. Ld2-e1.** Truer Le1-h4 og dermed også Bf5.

**39. -, Kf8-e8. 40. Ta5-b5, opgivet.** På Sorts eneste parade 40. -, Tc8 kan følge 41. Tb7, Tg6. 42. Lb4, Tg7. 43. Txf5, g3. 44. d6! o.s.v.

A. C.

## PARTI NR. 4836 - SPANSK PARTI

**Spillet i premier-klassen i det internationale Blinde-Skakforbunds europæiske k-turnering 1963-64.**

Hvid: JOHANN PASTEINER, Østrig.  
Sort: ALFRED CHRISTENSEN, Danmark.

**1. e2-e4, e7-e5. 2. Sg1-f3, Sb8-c6. 3. Lf1-b5, a7-a6. 4. Lb5-a4, Sg8-f6. 5. 0-0, Lf8-e7. 6. Tf1-e1, b7-b5. 7. La4-b3, 0-0. 8. c2-c3, d7-d6. 9. h2-h3, Sc6-a5. 10. Lb3-c2, c7-c5. 11. d2-d4, Sf6-d7.**

I stedet for det gamle prøvede 11. -, Dc7 forsøgte jeg Paul Keres' nye variant. Trækket opfylder samme mission som 11. -, Dc7, at holde centralfeltet e5, og det giver løberen en aktiv plads på f6.

**12. Lc1-e3.** Dette træk bereder ikke Sort større vanskeligheder, da han får Sa5 »omsat«. I partiet Tal-Keres fra 1962 fulgte: 12. Sb-d2, cxd4. 13. cxd4, Sc6. 14. a3, exd4. 15. Sb3, Sd-e5! 16. Sfxd4, Lf6. 17. Ld2, Sxd4. 18. Sxd4, Sd3! 19. Sc6, Sxf2! 20. Df3, Sxh3†! 21. Kh2, Le5†. 22. Sxe5, dxe5. 23. Ta-d1, Sf4. 24. g3, Se6. 25. Lc3, Dg5. 26. Td6, Dh6†! 27. Kg1, Sd4!, og Keres vandt.

Nu kan vi selvfølgelig ikke spille som en Keres, der er i topform, men ganske uanset, at stampartiet er smukt i sig selv, så giver det også gode retningslinjer for opmarchmulighederne i denne nye variant. Bemærk den »sorte« løbers indgriben i kampen, og det frie officersspil.

**12. -, Sa5-c4!** Naturligvis. Hvid Hvid ikke vil tilbage til c1, må han tænke på Bb2 og lade Le3 afbytte.

**13. b2-b3, Sc4xe3. 14. Te1xe3.** Slår Hvid med f-bonden, så vil dobbeltbonden være en permanent svaghed, idet Sort da undlader at slå på d4.

**14. -, c5xd4.** Sort slår to gange i centrum for at åbne løberdiagonalerne. Den »hængende« Bb6 aktiviseres gennem offensiv fremmarch.

**15. c3xd4, e5xd4. 16. Sf3xd4, Le7-f6.** Og løberen kom til ære og værdighed!

**17. Sb1-c3, Dd8-b6. 18. Sc3-e2, Lc8-b7. 19. Ta1-b1.** Sådant blev Sd4 frigiort, men nu griber Sort initiativ i centrum.

**19. -, Tf8-e8!** Nu vil 20. Sf5 være betænkeligt, da Sort kan spille d6-d5, uden at Hvid kan slå den på grund af Sorts dobbelttrusel mod e3.

**20. Sd4-f3, d6-d5! 21. Se2-g3, Ta8-d8. 22. b3-b4.** Hvid må imødegå den værste trusel og lukke c5 for den sorte springer, men den finder frem alligevel.

**22. -, d5-d4. 23. Te3-e2.** Lidt bedre var 23. Te1, men Hvid vil ikke trykkes helt tilbage.

**23. -, Sd7-e5. 24. Sf3xe5, Lf6xe5. 25. Dd1-d3, g7-g6!**

Giver kongen luft, så tårnene er helt frie,

spærret for Sg3 samt tager brodden af de hvide diagonalofficerers fremtidsmuligheder. Nu skal et tårn træde ind over c-linjen og c3, så den blokerede fribonde kan fortsætte marchen.

**26. Sg3-f1, Td8-c8. 27. Sf1-h2.** Hvid ser ikke den følgende kombination.

Bedre var naturligvis 27. Tb3, hvorpå Sort svarer Te8-d8! Så er Tc8-c3 ingen virkningsfuldt - f. eks. 27. Tb3, Te-d8! 28. Sh2, Tc3! 29. Txc3, dxc3. 30. Df3, f5!, og Sort står overlegent. Fribronnen på c3 er den vindende faktor. Der truer slag på e4, og dronningen kommer ind i kampen over d4. De sorte løbere dominerer, medens Sh2 er degraderet til statist.

**27. -, Tc8-c3! 28. Dd3-d1.** Hvid kommer ud for det samme efter 28. Dd2.

**28. -, d4-d3! 29. Lc2xd3, Le5xh2†. 30. Kg1xh2, Dd6-d6†. 31. Opgivet.**

Hvid taber en officer - Ld3 - uden skygge af modspil, og så er det naturligvis håbløst at fortsætte.

A. C.

## PARTI NR. 4837 - SPANSK PARTI

**Spillet i Eliteklassen i A.S. 1904's jubilæumsturnering den 6. januar 1964.**

Hvid: BENT KØLVIG, Hvidovre.  
Sort: E. AUCHENBERG, B. & W.

**1. e2-e4, e7-e5. 2. Sg1-f3, Sb8-c6. 3. Lf1-b5, d7-d6.**

Steinitz forsvaret, der er spilleligt, omend det giver Sort indsnavret spil.

**4. d2-d4, e5xd4.** Præcisere er 4. -, Ld7, thi efter afbytning på c6 angriber løberen Be4.

**5. Sf3xd4.** Sandsynligvis er 5. Dxd4, Ld7. 6. Lxc6, Lxc6. 7. Sc3 samt lang rokade endnu bedre.

**5. -, Lc8-d7. 6. Sb1-c3, Sg8-e7.** Det beskedne Sf6 samt Le7 og rokade var at foretrække. Ideen med løberens fianchettoudvikling tager tid, svækker de sorte felter og giver Hvid angrebsmål.

**7. f2-f4, g7-g6. 8. Lc1-e3, Lf8-g7. 9. Dd1-d2, Sc6-a5.**

Sort søger at få aflastning på dronningfløjen, men rokade var trods alt bedre. Se7 står dårligt og hæmmende.

**10. Lb5-e2, a7-a6. 11. 0-0-0, b7-b5. 12. Sc3-d5.**

Godt spillet. Sort er nødt til at slå den dominerende springer - og afbytter gerne Se7, men den hvide bonde kommer til at trykke frygteligt fra d5 og kløver Sorts styrke.

**12. -, Se7xd5. 13. e4xd5, Sa5-c4.** Sort har sagt »a« og må nu også sige »c«! Han er med rette bange for de hvide løbere.

**14. Le2xc4, b5xc4. 15. f4-f5!** Atter det rigtige aggressive træk, der åbner for Le3. At slå på f5 vil give Sort en splittet og forsvarsløs kongefløj. Da rokade straks bliver fulgt af storm med den hvide h-bonde, trækker Sort:

**15. -, Ta8-b8. 16. Le3-g5, Lg7-f6.** Eller 16. -, f6. 17. Lh6, og det hvide angreb slår igennem.

**17. Td1-e1†, Ke8-f8. 18. h2-h4, Ld7xf5.**

19. Th1-f1, Lf6xg5. 20. h4xg5, Dd8-d7. 21. Dd2-c3, Kf8-g8.  
 Taber straks, men det lidt bedre 21. -, Tg8 ville kun udskyde katastrofen.  
 22. Sd4-c6, Tb8-e8. 23. Te1xe8†, Dd7xe8.  
 24. Tf1-e1, opgivet.  
 Springertruslen på e7 er dræbende.

A. C.

## PARTI NR. 4838 - DRONNINGGAMBIT

Spillet i Eliteklassen i A.S. 1904's jubilæumssturnering den 13. januar 1964.

Hvid: NIELS CHR. STEEN, A.S. 1904.  
 Sort: BJØRN LAURSEN, A.S. 1904.

1. d2-d4, d7-d5. 2. c2-c4, c7-c6.  
 Den slaviske dronninggambit.  
 3. Sg1-f3, Sg8-f6. 4. Sb1-c3, d5xc4. 5. d2-a4.

Adette spilles næsten altid for at hindre Sort i b7-b5, og trækket er utvivlsomt stærkere end 5. e3, men mon ikke der er interessante muligheder i 5. e4, b5. 6. e5, Sd5. 7. a4, e6. 8. axb5, Sxc3. 9. bxc3, cxb5. 10. Sg5, Lb7. 11. Dg4, og Hvid har et føleligt tryk mod Sorts kongefløj, der vel fuldt ud opvejer bonden.

5. -, Lc8-f5. 6. e2-e3.  
 Den typiske stilling i slavisk. Hvid erobreren bonden tilbage, men Sort har fået Lc8 udviklet, og det er svært for Hvid at aktivisere sit centrum (e4), uden at Sort får modspil. Foruden parti-trækket er 6. Se5 ganske godt, medens 6. Sh4 bedst besvares med 6. -, Lc8.

6. -, Sb8-a6.  
 Her spilles i reglen 6. -, e6. 7. Lxc4, Lb4. 8. 0-0, 0-0. 9. De2, Lg4, og der er masser af erfaringer for, at chancerne er lige. Derimod ville 9. -, Se4 være farligt på grund af det yderst hvasse svar 10. g4! med gode hvide angrebschancer. Parti-trækket 6. -, Sa6 er bedre end sit rygte. Fra det gode felt b4 virker springeren stærkt ind mod centrum.

7. Lf1xc4, Sa6-b4. 8. 0-0, e7-e6.  
 Selvfølgelig ikke 8. -, Sc2 for 9. e4! med hvid materialegevinst.

9. Dd1-e2, Lf8-e7. 10. e3-e4, Lf5-g4. 11. Tf1-d1, 0-0. 12. h2-h3, Lg4xf3.

På 12. -, Lh5 svarer Hvid 13. Le3 og står vel en anelse bedre, men det er i praktisk spil yderst svært at bevise dette! Afbytningen på f3 nødvendiggør, at Hvid slår med g-bonden af hensyn til Sorts trusel Sb4-c2xd4, men den åbne g-linje passer hvids aggressive interesser, og derfor var 12. -, Lh5 nok alligevel bedre.  
 13. g2xf3, Dd8-c7. 14. Kgl-h1, Sf6-h5.

Her var 14. -, e5 mere rundingende og nok det skarpeste modtræk. Med parti-trækket truer Sort med at okkupere f4, så Hvid må spille e4-e5, hvilket blotter d5.

15. e4-e5, Sb4-d5. 16. Sc3xd5, c6xd5. 17. Lc4-d3, g7-g6. 18. Lc1-h6, Tf8-c8.

Det var en overvejelse værd at spille tårnet til e8, så løberen efter et evt. f7-f5, e5xf6 kunne slå igen på f6.  
 19. Td1-g1, Dc7-d8. 20. f3-f4, Sh5-g7.  
 Springeren stod i slag.

21. Lh6xg7, Kg8xg7. 22. f4-f5!  
 Hvid fører angrebet udmærket, men Sorts forsvar er langt fra gennembrudt.

22. -, e6xf5. 23. Ld3xf5, Tc8-c6. 24. f2-f4, Dd8-b6. 25. De2-f2, Tc6-c4. 26. Ta1-d1, Kg7-f8. 27. Lf5-b1, f7-f5.  
 Sort vil naturligvis ikke tillade Hvid at spille f4-f5.

28. h3-h4, Tc4xa4.  
 Det var sikkert klogere at spille dronningen til e6 (f7), det bageste tårn til d8, og c-tårnet tilbage til c6. Stillingen kræver meget omhyggeligt forsvar, og der er næppe tid til at tage bønder. Men endnu er slaget ikke tabt!

29. h4-h5, Dd6-e6. 30. Td1-d3, Ta4-a6. 31. Td3-g3?

En »svipser«, der skæmmer det ellers så gedigne parti. Dronningen skulle først gå til g2 eller h2.  
 31. -, Kf8-g7?  
 Sort ser heller ikke, at der kunne spilles

Le7-h4, men hvem kunne også tænke, at en mand, der hidtil har spillet så godt, laver fejl!

32. Df2-g2, Ta8-h8.  
 Hellere straks 32. -, Tf8.  
 33. Dg2-h3, Th8-f8. 34. Tg3-g2, Kg7-f7?  
 Og så slapper Sort endelig af og finder ikke det præcise. Hvid bryder afgørende ind, og slutkampen er håbløs for Sort. I stedet for kongetrækket kunne Sort have forsøgt f4. -, Dd7 for at lade Ta6 overtage vagten over g6.

35. h5xg6†, h7xg6. 36. Dh3-h7†, Kf7-e8. 37. Tg2xg6, De6-d7. 38. Tg6-g8, Dd7-a4. 39. Lb1xf5, Da4-c6. 40. e5-e6, Dc6-d6. 41. Tg8xf8†, Le7xf8. 42. Dh7-f7†, Ke8-d8. 43. Tgl-g8, Ta6-a1†. 44. Kh1-g2, opgivet.  
 Et usædvanligt spændende og fra begge sider godt ført kampparti. A. C.

## Dansk Arbejder Skak Forbunds regnskab for 1963.

Indtægter:		Udgifter:	
Kontingenter	15.007,00	Arbejder Skak	12.320,44
Indbetalt rejsetilskud	2.496,90	Tipstilskud	1.500,00
Abonenter	775,00	Porto	2.625,98
Kontingentmærker	9,00	Porto, propaganda	784,44
Emblemer	24,50	Ungdomsarbejde	3.410,42
Renter	108,33	Møder og rejser	271,75
Annoncer	440,00	Kontorartikler	1.405,00
Salg af blade	604,40	Tryksager	118,95
Tipsmidler	1.500,00	Avertering i telefonbøger	259,11
Tilskud fra L.O.	300,00	Frugt af brikker	84,75
Indskud til påsketævnet	1.145,00	Premier til landsturneringen	8,90
Overskud fra påsketævnet	402,95	Honorar	394,00
Overført fra fonds	1.056,19	Problemdelingen	200,00
		Korrespondanceturn. (hold)	85,18
		Premier til påsketævnet	264,78
		Forbundsmesteren 1963	1.125,00
		Omkamp i Esbjerg	100,00
		Rejsetilskud indsat	93,50
		Diverse	3.937,65
			52,35
	23.869,27		25.731,28
Kassebeh. pr. 1. jan. 1963	3.870,93	Kassebeh. pr. 31. dec. 1963	2.008,92
Balance	kr. 27.740,20	Balance	kr. 27.740,20

Aktiver:		Passiver:	
Udestående kontingent	2.265,10	Arbejder Skak	5.530,12
Lager af emblemer	9,25		
Lager af kontingentmærker	24,80		
Inventar og film	90,00		
Kassebeh. pr. 31. dec. 1963	2.008,92		
	4.398,07		5.530,12
Passiver overstiger aktiver	1.132,05		

### Fonds pr. 31. december 1963.

Disponibelt til landsturneringen 1964	1.785,92
Disponibelt til 4. hovedkreds	427,39
	2.213,31

### Regnskab for rejsetilskud til landsturneringen 1963.

Indtægter:		Udgifter:	
Overført fra 1962	70,52	Rejsetilskud (25 hold)	2.136,00
Indbetalt pr. 30. april 1963	2.481,25	Rejseudgifter	126,80
		Leje af sal	75,00
		Fortæring	58,45
		Diverse	2,00
		Overført til 1964	153,52

Balance kr. 2.551,77 Balance kr. 2.551,77

København, den 30. januar 1964 Revideret og fundet i orden. Bilag og beholdninger forevist.

Carl Petersen,  
kasserer.



København, den 1. februar 1964.

Eigil Johansen,  
revisor.  
M. C. Jørgensen,  
revisor.



# Skakopgaver



J. P. Tøft, Broagergade 8, København V

## ORIGINALOPGAVER

6003. Jozsef Korponai, Ungarn

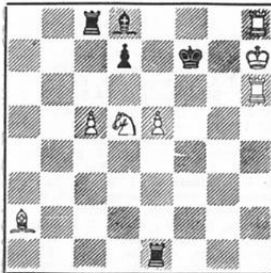

Mat i 2 træk (2 løsninger) *Stef*

6004. N. Kascheev, USSR

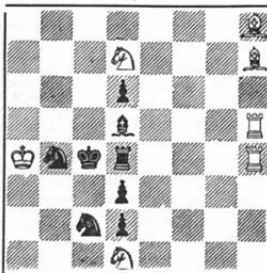

Mat i 2 træk *Ley*

6005. M. Marysko, Czekoslovakiet

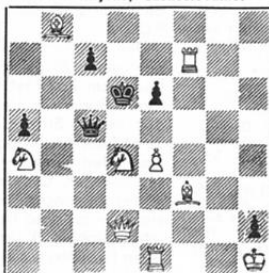

Mat i 2 træk *Lg2*

6006. N. Kascheev, USSR



Mat i 2 træk *Stef*

6007. J. van D. Strydom, Sydafrika



Mat i 2 træk *del 29*

6008. Ed. Livshits, Sovjetunionen



Mat i 2 træk *Ley, Ley, Ley, Ley*

6009. J. van D. Strydom, Sydafrika

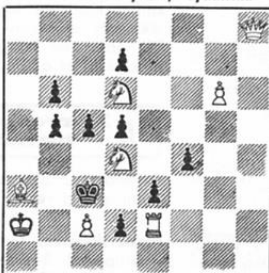

Mat i 2 træk *del 29 4/11/12*

6010. Vi. Zabanov, Bulgarien

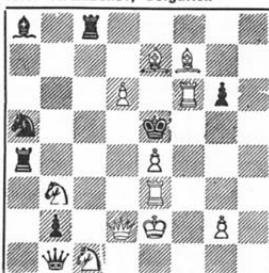

Mat i 2 træk *g3*

6011. Joralf Grande, Norge

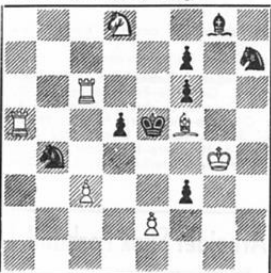

Mat i 3 træk

6012. Vi. Zabanov, Bulgarien



Mat i 3 træk

6013. S. Wright Wood, England (I)

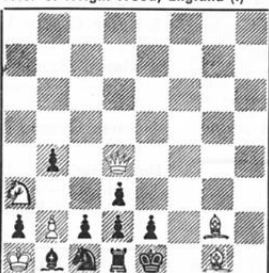

Selvmat i 2 træk *1. f6 2. b7 3. b8*

6014. O. Faria, Brasilien

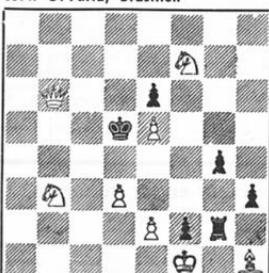

Selvmat i 3 træk  
6018. P. Fastosky & A. Destefani, Argentina

6015. J. Bajtaj, Ungarn



Hjælpepat i 2 træk

6016. O. Faria, Brasilien

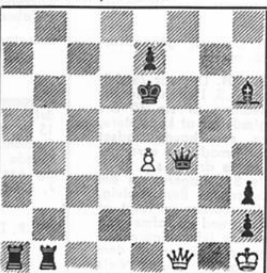

Hjælpepat i 2 træk

*1. g6 2. d1 3. Lc1 2. d5  
1. d6 2. Lc1 2. d5*

6017. E. Petite, Spanien



Hjælpepat i 2 træk

*1. d5 2. d5 3. d5 4. d5*



Hjælpepat i 2 træk

*1. d6 2. d5 3. d5*

*= 5901*

*Handwritten notes on the right margin, including '1. d6 2. d5 3. d5' and other chess-related scribbles.*

## LØSNINGER

5971. N. Kascheev. 1. Sd6.  
5972. P. C. Asbury-Smith. 1. Lh8.  
5973. VI. Zubunov. 1. Db5. — 1. Dh8? Kgl! 1. Da8/Db7? Kgl! 1. Dd8/La5? Kgl!  
5974. Jurij Berznoj. 1. Dg2 truer 2. Dg4 mat. — 1. De2? g3! 1. Ta6? Sb6!  
5975. Oskar Wielgos. 1. Tc7 truer 2. Txd7 mat.  
5976. H. Hermanson. 1. Sxe5 (tidligere bragt som nr. 5873).  
5977. Tore Andersson. 1. Dc5 truer 2. Dd4. (Ikke original, idet den er offentliggjort som nr. 1840 i Problem 1 1962. Modtaget her 29-6-1963.)  
5978. Drago Biscan. 1. Dg5. — 1. a8D? Lxd7!  
5979. Joralf Grande. 1. Dg5. Bilesning: 1. Lc3f. (Tidligere bragt som nr. 5878).  
5980. Tore Andersson. 1. Tc8 truer 2. Dxc4. 1. —, Ke4. 2. Dxc4f. 1. —, Sxd2. 2. Txd2. 1. —, Sd6. 2. Dbb3f. 1. —, Sxe3. 2. dxe3. 1. —, Sd4. 2. Dxc4f. 1. —, b5. 2. Da8.  
5981. T. H. Amirov. 1. Gd1 truer 2. Tg4f, Ke5. 3. Td5 mat. 1. —, Sc6-e5. 2. Sh5f, Kxf5. 3. Txf6. 1. —, Sd7-e5. 2. Se2f, Kxe4. 3. Td4 mat. 1. —, Dxd6. 2. Lxc6. Se5. 3. Tg4 mat. (De omvendte bånd er »returbånd« på vej tilbage).  
5982. S. Wright Wood. 1. Sa3, d3. 2. Sc2. 1. —, Kd3. 2. Sb5.  
5983. St. Dragostinow. (Hvidt Tf1). 1. Tc7, Txf8. 2. Txf7f. 1. —, Txc7. 2. Dxf7f.  
5984. A. Ivanovic. 1. Dc6, Lxb4. 2. Dc2. 1. —, axb4. 2. Da8.  
5985. E. Iwanow. 1. Te3 truer 2. g4f. 1. —, Lxg2. 2. Tf3f. 1. —, Se5. 2. Tf4f.  
5986. VI. Zubunov. 1. Dg5 truer 2. Dxe5f. 1. —, Td5. 2. De3f. 1. —, e4. 2. Dxc5f. 1. —, Kc3f. 2. Dd2f. 1. —, Kd5. 2. Dxe5f.

## LØSERLISTE

Ax. Tipsmark (20) 495(18). — Jan Mortensen (16) 276(3). — V. Sandberg (20) 54(5). — C. S. Kipping (28) 91(6). — Olof Reeh (20) 450(4). — G. Holst (19) 62(3). — W. Goulding (19) 473(7).

## K. A. K. Larsen død.

Den 22. december 1963 døde en af Danmarks bileredede problemforfattere K. A. K. Larsen, Hillerød, 67 år gammel, efter nogen tids hjertesygdom. K. A. K. Larsen var kendt over det meste af verden, idet han fra sin tidligste ungdom havde beskæftiget sig med skakproblemerne og på flere af problemkunstens områder havde hjemført adskillige turneringspræmier. Han var i sin tid redaktør af »Skakbladet« s opgaveafdeling og redigerede i adskillige år en skakspecial i Politikens »Magasin«. Han var en af pionererne i Dansk Skakproblem Klub, og han var en kendt dommer i mange internationale problemturneringer. K. A. K. Larsen var meget afholdt i skakkredse, og han vil længe blive husket for sin indsats i dansk problemskak.

## Hvor ender vi henne?

Fortsat fra side 214

vene skal forretningsudvalget af praktiske grunde vælges i en by, hvorfor man vel burde have stillet forslag til en lovændring her, hvis man ikke foretrækker at flytte hele FU til provinsen. Kontingentforhøjelsen har allerede fået tilslutning fra hovedbestyrelsen, og den er vist ikke urimelig, når man tager det almindelige prisniveau i betragtning. Med hensyn til kontingentet i Dansk Skak Union, så har det nu også fulgt godt med (3,50 pr. kvartal og 1,75 for juniorene) og hertil kommer kontingentet til hovedkredsene, som i hvert fald her i København ligger fuldt på højde med kontingentet til Unionen. Jeg kan ikke tænke mig, at en forhøjelse som foreslået kan afskrække nogen, og jeg har aldrig kunnet forstå, hvorfor man i provinsen mener, at det ikke må koste noget at spille

skak. Men lad os snakke om sagerne i påsken. Min stilling er ganske klar.

J. P. Toft.

## Litteratur

A. O'Kelly: 34mal Schachlogik. Walter de Gruyter & Co., Berlin. 92 sider, DM 9,80.

Den kendte belgiske stormester O'Kelly har samlet 34 af sine bedste partier i en bog, som har fået titlen 34 gange skaklogik. Bogen er delt i to afsnit, hvoraf den første: Strategi og angreb omfatter 26 af hans gevinstpartier, mens anden del med titlen Forsvaret indeholder 8 af hans remispartier. O'Kelly er en fremragende korrespondancespiller, og alle partierne stammer da også fra hans deltagelse i de internationale k-skakturneringer. Forfatteren har forsynet sine partier med mange objektive kommentarer, og spillere, der ønsker at følge med i den moderne spillemåde, kan lære meget af O'Kelly, der spiller klart og logisk, men som heller ikke går af vejen for skarpe åbninger. Vi håber ved lejlighed at kunne vende tilbage til et af bogens bedste partier.

## Korrespondance-turneringen

**Eliteklassen.** Bjarne Bæk, Nørresundby, har spillet remis med Erik Bang, Horsens.

**Mestersklassen.** Gruppe 1: 3-6, 4-7. — Gruppe 2: 2-1, 2-5, 5-6. — Gruppe 3: 2-1, 5-6, 5-7.

**1. klasse.** Gruppe 1: 2/7. — Gruppe 2: 5-4. — Gruppe 4: 1/4.

**2. klasse.** Gruppe 1: 2-1, 3-1. — Gruppe 2: 3/4, 7-5. — Gruppe 3: 2-3.

**3. klasse.** Gruppe 1: 7-4. — Gruppe 2: 1-3, 3-2. — Gruppe 3: 2/3. — Gruppe 4: 1-4.

**4. klasse.** Gruppe 1: 5-3. — Gruppe 2: 1-2, 1-4.

**Holdturneringen.** 17. Ballerup I—Fredericia 1-0. — 48. Randers IV—Ballerup III 1/2-1/2. — 54. Randers IV—Notmark II 0-1.

## Foreningsmeddelelser

Skakklubben Frederiksholm holder generalforsamling i klublokalet tirsdag den 10. marts kl. 20.

Fredericia A.S. afholder ordinær generalforsamling mandag den 16. marts.

**Jubilæumturnering i A.S. 1904.** Der var 76 deltagere i turneringen, som A.S. 1904 havde arrangeret i januar 1. anledning af sin 60 års fødselsdag, og det var glædeligt at konstatere, at der var flere spillere, som havde troset Dansk Skak Unions banbulle mod vore arrangementer og trods denne havde dristet sig til at deltage. Eliteklassen talte 8 deltagere, og det var ikke noget overraskelse, at Bent Kalvig Hvidovre, sætte sig på førstepremien fulgt af Peder H. Nørby, i.k. På grund af afmelding havde den arrangerende klub ikke mindre end 4 spillere i denne klasse, men ingen af dem nåede op i toppen. Den unge talentfulde Niels Chr. Steen placerede sig dog som nr. 3. Klub-

ben havde fra Sparekassen for København og Omegn, Arbejdernes Landsbank samt L-K-Fondet modtaget tilskud til ærespræmier, og bortset fra 1. præmien i eliteklassen uddeltes ingen pengepræmier, men derimod en række flotte sølvpræmier til de respektive vindere. Dette skete ved en sammenkomst lørdag den 8. februar, hvor nogle af klubbens medlemmer samledes med en del gæster til et hyggeligt kaffebord, hvor der holdtes en del taler, og overbragtes forskellige hilsenre bl. a. fra Foreningen og Storkebohaven. Nedenfor bringer vi præmielagene:

**Eliteklassen.** 1. pr. + Sparekassens ærespræmie: Bent Kalvig, Hvidovre, 6 pts. 2. pr. + L-K-Fondets ærespræmie: Peder H. Nørby, i.k., 5 pts. Derefter Niels Chr. Steen, A.S. 1904, og Einer Andersen, B. & W., begge 4 1/2 pts. Bent Nielsen, A.S. 1904, 3. Bjørn Laursen, A.S. 1904, 2. og Eigil Johansen, A.S. 1904, og E. Auchenberg, B. & W., hver 1 1/2 pts. — **Mesterklassen.** 1. pr. + Arbejdernes Landsbanks ærespræmie: Arne Høgedal, A.S. Vesterbo, 5 1/2 pts. 2. pr. Søren Zachan, A.S. 1904, 4 1/2 pts. 3. pr. Kaj Hansen, i.k., 4 1/2 pts. — **1. klasse A.** 1. pr. + Sparekassens ærespræmie: Jan Pedersen, A.S. 1904, 6 pts. 2. pr. Gerhard Merch, Gentofte, 5 1/2 pts. 3. pr. Eigil Sørensen, B. & W., 4 pts. — **1. klasse B.** 1. pr. + L-K-Fondets ærespræmie: N. E. Eriksen, Frederiksholm, 6 1/2 pts. 2. pr. Kjeld Karlsen, Roskilde, 6 pts. 3. pr. Flemming Hølsgaard, i.k., 4 1/2 pts. — **2. klasse.** 1. pr. + Sparekassens ærespræmie: Kåre Vissing Andersen, Brønshøj A.S., 7 pts. 2. pr. Bjarne Sørensen, K.S., 5 pts. 3. pr. Elo Julin-Clausen, A.S. 1904, 4 1/2 pts. — **3. klasse:** 1. pr. + bestyrelsens ærespræmie: Albert Nielsen, B. & W., 6 pts. 2. pr. Vagner Hansen, i.k., 5 pts. — **4. klasse.** 1. pr. + Sparekassens ærespræmie: Alex Petersen, A.S. Vesterbo, 5 pts. 2. pr. Laur. Jonassen, A.S. 1904, 5 pts. 3. pr. Poul Jeppesen, A.S. 1904, 5 pts.

**Tårnet, Randers.** Klubben har sluttet sin pokalturnering, og præmielag uddeltes ved en festlig sammenkomst. Klasse A: Arne Rasmussen 9 pts., Kr. Møller 7 1/2 pts. Klasse B: Niels Rohde Pedersen 8 pts., A. Kås Pedersen 6 pts. Klasse C: Knud Mogensens 9 1/2 pts., Carlo Andersen 8, Jens Christensen 7 1/2 pts. Klasse D: Niels Mørch Jensen 10 1/2 pts., Niels Nyvang 10, Åge Nyvang 9, Th. Juul Nielsen 8. Klubben har startet sin forårsturturnering med 46 deltagere, og i omstillingturneringen har klubben ligeledes mange deltagere. — Klubben har vandet omkampen med Skive A.S. i kredturneringen i Brækken. Sejren blev så sikker som 4 1/2-1 1/2, og spillerne håber nu på et godt resultat ved slutkampen i Fredericia den 3. maj.

**Tårnby skakklub** holder ordinær generalforsamling mandag den 9. marts i klubbens lokale med dagsorden ifølge loven.

**Klubholdturneringen i København.** 1. række: Tårnet-Øbro 2-6, Gentofte-Frederiksholm 6-2, Blinde-Rodovre 1 1/2-6 1/2, Hvidovre-Olympia 6-2. 2. række B: Olympia-Vesterbo 1 1/2-6 1/2, Hvidovre-Brønshøj 3-4. 3. række: Blinde-1962 4-2, Rodovre-Øbro 1-5, Hvidovre-Hareskov 1 1/2-4 1/2. 4. række B: Hareskov-Vesterbo 4-1, A.S. 1904-1962 5-0.

## Dansk Arbejder Skak Forbund

### Forretningsudvalget

Formænd: Holger Christensen, Haraldsgade 45, 4., København N. Æ.Gir 3394 x.

Kasserer: Carl Petersen, Elsdrygade 37, 1., København K. Post giro 27736. MI 9653.

Sekretær: J. P. Toft, Broagergade 8, 2., København V. EV 822.

### ARBEJDER-SKAK

udkommer hver måned. Abonnement 12 kr. årlig. Forsendelse til udlandet i korbånd 15 kr. årlig. Enkelte numre 1 kr. pr. ekempl. Forhandles tillige af Skakhuset, Studiestræde 24, Dansk Skakforlag, København, og Axel Nielsen's Skakforlag, Egebakvej 7, Odense.

### Redaktion og ekspedition:

J. P. Toft, Broagergade 8, København V. EV 822.

Redaktionen slutter den 15. marts



# Arbejder-Skak

ORGAN FOR DANSK ARBEJDER SKAK FORBUND



NR.

ANSVARSHAVENDE REDAKTØR: J. P. TOFT ★ 34. ÅRGANG ★ APRIL 1964

4

## PIONERERENES IDÉ

Af stormester A. Kotov i Tidskrift  
för Schack

Der findes teoretiske varianter, som lever et langt og lykkeligt liv. Gennem mange mestres anstrengelser på analysens område tilføjes disse varianter nye ideer, og mange praktikere vælger dem i deres vigtigere partier. En sådan interessevækkende variant er f. eks. Slavisk gambir: 1. d4, d5. 2. c4, c6. 3. Sc3, e6. 4. e4, dxe4. 5. Sxe4, Lb4†. 6. Ld2, Dxd4., som er spillet gennem mange år.

Dagens spilåbning fremfor andre er Siciliansk forsvar, og der forekommer 1. e4, c5. 2. Sf3, d6. 3. d4, cxd4. 4. Sxd4, Sf6. 5. Sc3, a6. 6. Lg5, e6. 7. f4, Db6. 8. Dd2, Dxb2. Denne fortsættelse har forsåtaget mange og lange diskussioner mellem teoretikerne. Stormestre har tabt mod svagere modstandere, som har benyttet nogle tidligere ukendte træk i varianten.

Den mest hengivne tilhænger af Sorts nylig nævnte spillemåde er Victor Kortnoj, hvis resultater med varianten har været betydelige. I den sidste turnering om Sovjetmesterskabet prøvede han atter sin kæphest mod Gipslis, men forsøget sluttede med katastrofe for stormesteren. Gipslis tillæmpede en helt ny idé, som er udeksperimenteret i Riga og som åbner nye veje for Hvids angreb i denne verdenskendte variant.

### PARTI NR. 4839 - SICILIANSK FORSVAR

Hvid: A. GIPSLIS.

Sort: V. KORTNOJ.

1. e4, c5. 2. Sf3, d6. 3. d4, cxd4. 4. Sxd4, Sf6. 5. Sc3, a6. 6. Lg5, e6. 7. f4, Db6. 8. Dd2, Dxb2. 9. Tb1, Da3.

Dette er den kritiske stilling. Har Hvid tilstrækkelig erstatning for den ofrede bonde? Har Sort tilstrækkelige forsvarsmuligheder? Gennem mange år har skakspillerne søgt at besvare disse spørgsmål.

En del gennem praktiske forsøg, andre gennem teoretiske udredninger. Det almindeligste svar har været: »Sort står bedre«. Resultatstatistikken er også god for Sort, hvilket motiverer, at Kortnoj spillede således i dette vigtige parti. Men Gipslis havde også gode grunde for sit valg af variant.



### 10. f5.

Tidligere er her i almindelighed spillet 11. Lxf6, gxf6. 12. f5 eller 11. e5. Nylige undersøgelser af varianten har stor interesse. Således har polske skakspillere fundet følgende angrebsfortsættelse: 11. e5, dxe5. 12. fxe5, Sf6-d7. 13. Lc4, Le7. 14. Lxe6! 0-0. 15. Sd5! Lxg5. 16. Dxg5 (Schmidt-Lombardy, studenterverdensmesterskabet 1963). Partiet fortsatte 16. -, h6. 17. Dd2, fxe6. 18. Tb3, Dxa2. 19. Se7†, Kf7. 20. Db4, a5. 21. Dd6, Ta6. 22. Tf1†, Ke8. 23. Txf8†, Sxf8. 24. Dxb8 og Hvid vandt.

Måske havde Kortnoj fundet forstærkninger for Sort. Gipslis valgte imidlertid en mindre yndet fortsættelse. Hvorfor? Svaret lyder: Rigas pionerer havde fundet en gevinstfortsættelse. Så lad os kalde varianten for »pionerernes variant«.

10. -, Sc6. 11. fxe6, fxe6. 12. Sxc6, bxc6. 13. e5!

Baner vej for de hvide brikker. Nu skulle Sorts bedste forsvar være 13. -, Sd5. Modtagelse af bondeforet gør Hvids angreb meget stærkt.

13. -, dxe5. 14. Lxf6, gxf6. 15. Se4, Le7. 12. Le2, 0-0. 17. Tb3, Da4.

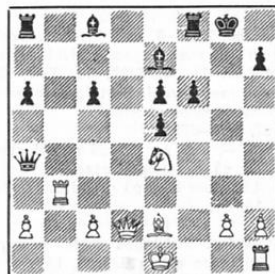

### 18. c4!

Isolerer Sorts dronning, hvorefter alle Hvids officerer kan deltage i kongeangrebet. Kortnojs forsøg på at organisere sit forsvar måtte mislykkes.

18. -, Kh8. 19. 0-0, Ta7. 20. Dh6!

En forfærdelig situation for Sort. Der findes ikke noget fornuftigt træk mod truslen 21. Txf6. 21. Sxf6, 21. Tg3 eller 21. Th3.

20. -, f5. 21. Tg3, Lb4.

Eller 21. -, Tg8. 22. Sf6! Lxf6. 23. Dxf6†, Ta7-g7. 24. Txg7, Txg7. 25. Td1.

22. Sf6, opgivet.

Efter 22. -, Ta-f7. 23. Th3 findes ingen parade mod maten på h7.

## LANDSTURNERINGENS SLUTKAMP 3. MAJ.

Slutkampen i Landsturneringen finder sted i teatret i Fredericia søndag den 3. maj kl. 12.30. Anmeldelse af holdene med spillerne opstillet i styrkeorden skal senest den 28. april være sendt til J. P. Toft, Broergade 8, København V. Alle kreds-vinderne møder, og hvor disse er forhindret, har nr. 2 ret til at stille op. Det henstilles indtrængende til alle klubber, at de medbringer spillemateriale og ure til halvdel af spillerne.



Leder: J. P. Toft, Broergade 8, København V. - Medarbejder: Alfred Christensen, Beits Vænge 33, Hjørring.

### PARTI NR. 4840 - KONGEINDISK

Spillet i 31. sovjetrussiske mesterskab 1963.

Hvid: I. NELI.

Sort: GUFELD.

1. d4, Sf6. 2. c4, g6. 3. Sc3, Lg7. 4. e4, d6. 5. f4, 0-0. 6. Sf3, c5. 7. d5, e6. 8. Le2, exd5. 9. cxd5.

Mere solidt men ufarligt for Sort er 9. exd5.

9. -, b5!?

Med løberstilling på d3 er 9. -, b5 en rigtig reaktion. Men nu har Sort et godt alternativ: 9. -, Te8. 10. Sd2, Sg4! 11. Lxg4, Dh4?

10. e5, dxe5. 11. fxe5, Sg4. 12. Lg5? Nei vælger en svag fortsættelse. Bedre er 12. Lxb5, Sxe5. 13. 0-0.

12. -, Db6. 13. 0-0, c4? 14. Kh1, Sxe5! Med sit 12. træk regnede Hvid vel med muligheden 14. -, Sf2? 15. Txf2, Dxf2. 16. Sxb5 med fordel. Sort forbereder hellere selv et kvalitetsoffer.

15. Le7, Sb8-d7!

Efter 15. -, Te8 var 16. d6 meget stærkt. Hvid har så en stærk trussel 15. Sd5 og 16. -, Lb7 duer ikke på grund af 17. Sxe5, Lxe5. 18. d7.

16. d6

Kvalitetsofret modtages altså principielt ikke. Stillingen efter 16. Lxf8, Lxf8 er virkelig ikke gunstig for Hvid. Sort har majoritet på begge fløjene, og den hvide fribonde er snarere svag end stærk.

16. -, Lb7

Truslen Sd5 må Sort dække, og han behøver ikke stadig at bekymre sig om kvaliteten. Efter 17. Lxf8, Lxf8 falder den hvide d-bonde, og Sort er i fordel.

17. Sd5, Lxd5. 18. Dxd5, Sg4!

Modangrebet sikrer sluttelig Sort fordel. Naturligvis går det ikke at spille 18. -, Tf8-e8 på grund af 19. Sxe5, Sxe5. 20. d7.

19. a4

Eller 19. Lxf8, Txf8 og truslerne Sf2? eller Se3 kan ikke dækkes samtidig.

19. -, Sf2? 20. Txf2, Dxf2. 21. Lxf8, Txf8. 22. Dxb5, Dxe2. 23. Dxd7, Dxb2. 24. Te1 Efter kvalitetsofret bevarer Sort altså en lille materiel fordel. Partiet bliver siden meget spændende, fordi begge spillere råder over farlige fribonde.

24. -, Lc3!

Et meget godt træk. Den sorte fribonde stoppes et øjeblik, men det hvide tårn må opgive den åbne linje.

25. Tf1, De2. 26. Tg1, a5. 27. Dc7, Dd3. 28. d7, Lf6.

Den sorte bonde er ganske vist to skridt bagefter, men den er endnu farligere end sin hvide kollega.

29. Te1, Kg7. 30. h3, c3. 31. Te8

Ellers vinder Sort bekvemt med Td8.

31. -, c2. 32. Dc5, Tg8. 33. Dc8, Df1? 34. Kh2, Le5?!

Naturligvis ikke c1D? 25. Txd8?, Kh6. 36. Df8?, Kh5. 37. g4 mat. Med denne smukke afledning fremtvinger Sort straks gevinst.

35. Txe5

Eller 35. Sxe5, Df4?. 36. g3, Dd2?. 37. Kg1, c1D?. 38. Dxc1, Dxc1?. 39. Kh2, Dc7 osv. 35. -, c1D. 36. Dxd8?, Kxd8. 37. d8D?, Kg7. 38. Dd4, Dc4. 39. Dxc4, Dxc4. 40. Txa5? Dc7?. 41. Opgivet.

(L. Pachman i Schach-Echo).

### PARTI NR. 4841 - RETISYSTEM

Spillet i Beverwijk 1964.

Hvid: K. DARGA, Tyskland.

Sort: P. KERES, Sovjetunionen.

1. Sf3, d5. 2. c4, dxc4. 3. e3, Le6. 4. Sg5 Geller spillede mod mig 4. Sa3, skriver P. Keres i »Bulletin«.

4. -, Ld5. 5. e4, Lc6. 6. Lxc4, e6. 7. d4 Dermed forpligter Hvid sig til et snarligt springeroffer. Roligere gemytter havde foretrukket 7. d3 med godt spil.

7. -, Le7. 8. h4

På 8. Sxf7, Kxf7. 9. d5 følger 9. -, b5. 10. Lb3, Lb7.

8. -, Sf6

Måske var det bedre at fremtvinge ofret med 8. -, h6.

9. Sc3, h6. 10. Sxe6

Efter 10. Sxf7, Kxf7. 11. d5 havde Sort påny spillet 11. -, b5.

10. -, fxe6. 11. e5, Sd5. 12. Dg4

På 12. Dh5? har Sort foruden 12. -, Kf8 også forsøret 12. -, Kd7. 13. Lxd5, Lxd5. 14. Sxd5, exd5. 15. Dg4?, Ke8. 16. Dxd7, Tf8.

12. -, b5.

En god parade. Mulig var også 12. -, Dd7. 13. Dxd7, Tf8.

13. Lb3, b4. 14. Dxe6

For dristigt. Det rigtige var 14. Dxd7, Kd7. 15. Sxd5.

14. -, bxc3. 15. Dg6?, Kf8. 16. bxc3 På 16. Th3 følger De8, f. eks. 17. Tf3?, Sf6.

16. -, Le8. 17. Df5?, Kg8. 18. Th3, a5.

I den hensigt eventuelt at lade tårnet gribe ind over a6. Hvid forhindrer straks dette.

19. Tb1, c6.

Nu er det hvide angreb slået tilbage. Sorts materielle overvægt er afgørende.

20. Lc2, Sd7, 21. Tb7, Dc8. 33. Tf3.

Efter 22. De6?, Lf7. 23. Dxd7, Dxd7. 24. Txd7, Le6 har Sort et tårn mere.

22. -, Sf8. 23. c4.

Fører til yderligere tab. Hvid var i stærk tidnød. Også 23. Dxc8, Txc8. 24. c4 fører efter 24. -, Sb4 eller 24. -, Lb4? til gevinst for Sort.

23. -, Dxb7. 24. cxd5, Lg6. 25. Dg4, Lxc2. 26. Opgivet.

### FISCHER SUVERÆN

Bobby Fischer vandt for sjette gang i træk det amerikanske mesterskab, der spilledes i New York. Der var 21 deltagere, og Fischer vandt alle sine 11 partier. Nr. 2 blev Evans med 7½, nr. 3 Benko med 7 og nr. 4 S. Reshevsky med 6½ sammen med Saidy.

### PARTI NR. 4842 - DRONNINGGAMBIT

Spillet i det amerikanske mesterskab 1964.

Hvid: S. RESHEWSKY.

Sort: BOBBY FISCHER.

1. e4, c5. 2. Sf3, Sc6. 3. d4, exd4. 4. Sxd4, Sf6. 5. Sc3, e6. 6. e3, d5. 7. cxd5, exd5. 8. Le2, Ld6. 9. 0-0, 0-0. 10. Sf3

Hvid lægger partiet an på den isolerede bonde, dog kommer også 10. b3 fulgt af eventuelt Sc-b5 og La3 i betragtning.

10. -, Lg4. 11. g3, Lb4. 12. Ld2, Se4. 13. a3, Lxc3. 14. Lxc3, Sxc3. 15. bxc3, Tc8. 16. Tb1, b6. 17. Tb5, De7. 18. a4, Lx6. 19. Da1, Df6. 20. Kg2, Sa5. 21. Sd4, Sb7. 22. Tb4, Sd6. 23. a5, Se4. 24. axb6, axb6. 25. Db2, Sxc3. 26. La6, Tc5. 27. Kg1

Et ved første blik forbavsende træk. Men Reshevsky vil formentlig spille Tc1 og undgå vendingen Se4, Txb6, Txc1, Dxc1, Lh3? og Dxb6. Men nu giver besættelsen af h3 Sort andre chancer.

27. -, Lh3. 28. Ta1, b5. 29. Lxb5, Sxb5. 30. Txb5, Txb5. 31. Dxb5, De5. 32. Te1, h5?

Nu falder Bd5 og Hvid får gevinstchancer. Men urets viser er imidlertid for langt fremskreden.

33. Sc6! Dc3. 34. Tb1 (?)

34. Td1! var bedre. Hvis da Te8?, så 35. Dxd5! og på forsøget Txe3 er 36. Se7?! afgørende.

34. -, Dc2. 35. Se7?, Kh8. 36. Sxd5(?)

Her måtte tårnet væk fra b1, f. eks. 36. Te1, De4. 37. Dxd5! osv.

36. -, Tc8. 37. Sc3?!

Panik i tidnød over for truslen Dc1?, som ikke er tilstrækkeligt pareret med 37. Te1 på grund af Dd2! Derimod havde 37. Db4! afværget Dc1? med 38. De1! og Hvid har stadig chancer, i hvert fald for remis.

37. -, Txc3. 38. Dxd5?, Kg8. 39. Tb8?, Tc8. 40. Txc8?, Lxc8. 41. Kf1, La6?. 42. Ke1, Dc3?. 43. Kd1, Dd3?.

Hvid opgav. Et ulykkelig nederlag, men man må lade Fischer, at han lader dukkerne danse, når det gælder.

(Noter efter Dr. Ed. Lasker).

### PARTI NR. 4843 - FRANSK

Spillet i Bad Niendorf 1934. - Tilkendt skønhedspræmie.

Hvid: KURT RICHTER, Tyskland.

Sort: BJØRN NIELSEN, Danmark.

1. e4, e6. 2. d4, d5. 3. Sc3, Sf6. 4. Lg5, dxe4.

På Le7. 5. Lxf6, Lxf6 kommer den tyske mesters specialvåben 6. e5 til anvendelse. Sort forebygger derfor.

5. Sxe4, Le7. 6. Lxf6, Lxf6. 7. Sf3, Sb8-d7. 8. Ld3, 0-0. 9. De2, c5. 10. 0-0-0, cxd4. 11. g4, e5.

Ifølge Aljechin vil Hvid efter 11. Da5! højest vinde sin bonde tilbage, men hans angreb ville forflygtiges.

12. g5, Le7. 13. h4, Da5. 14. Kb1, Sb6. Der truer Le6. 16. a3, Lxa3 eller 16. b3, Sd5, men den hvide ripost afgør hurtigt.



#### 15. Sf6†! Lxf6.

Efter gxf6 vinder Hvid i alle varianter, f. eks. 16. gxf6, Lxf6. 17. Td-g1†, Lg7 (Kh8. 18. De4). 18. Lxh7†, Kh8. (Kxh7. 19. Sg5†). 19. Sg5, Sd5. 20. Dh5, Sf6. 21. Sx7† osv.

16. gxf6, Le6. 17. a3, g6.

På gxf6 kommer svaret 18. Sg5! (truer 19. Dh5), fxc6. 19. hxg5, f5. 20. gxf6, og de åbne linjer bringer afgørelsen.

18. h5, Sd7. 19. hxg6, hxg6.

Eller 19. -, fxc6. 20. Sg5 osv.

20. Td1-g1! Sxf6.

Der findes ingen redning. Truslen var 21.

De4 fulgt af 22. Txc6† osv.

21. Sxe5, Tf8-e8. 22. Lxg6, La2†.

22. -, Kf8 var fulgt af 23. Lx7! Lxf7.

24. Sd7†! Sxd7. 25. Th8†.

23. Kxa2, Txe5. 24. Dc4! Sd5. 25. Ld3†,

Kf8. 26. Th8†, Ke7. 27. Txa8, opgivet.

(Følgeak: 100 skønhedspartier).

#### PARTI NR. 4844 - DRONNINGGAMBIT

Spillet i mesterklassen i A.S. 1904's jubileumsturnering i januar 1964.

Hvid: POUL LARSEN, Frederiksholm.

Sort: SØREN ZERAHN, A.S. 1904.

1. d2-d4, Sg8-f6. 2. c2-c4, e7-e6. 3. Sg1-f3, b7-b6. 4. Lc1-g5.

Mod dronningindisk - 3. -, b6 og 4. -, Lb7 - spilles der næsten altid 4. g3 for fra g2 at lade løberen optage kampen om løberdiagonalen og feltet e4. Også 4. Sc3 ses hyppigt.

4. -, Lf8-e7.

Med 4. -, Lb4† kommer man over i Nimzo-indiske varianter.

5. e2-e3.

En ret passiv metode, der ikke truer Sorts besiddelse af feltet e4.

5. -, Lc8-b7. 6. Lf1-e2, Sf6-e4. 7. Lg5xe7, Dd8xe7. 8. Sb1-c3, d7-d6. 9. Dd1-c2, f7-f5.

En kendt og god opstilling for Sort.

10. d4-d5.

Meget skarpt og ikke helt godt, da Hvid får den ubevægelige dobbeltbonde i c-linjen. At foretrække 10. 0-0 samt Sd2 for at kæmpe om e4 (f2-f3).

10. -, Se4xc3. 11. b4xc3.

Slår Hvid med dronningen, så vinder Sort en bonde på d5.

11. -, 0-0. 12. Ta1-d1.

For risikabelt er 12. Sd4, exd5, men først 12. dxc6 o.s.v. var at foretrække for tårntrækket.

12. -, e6-e5!

Nu har Sort den positionelt overlegne stilling.

13. 0-0, Sb8-d7. 14. Sf3-e1, Tf8-f6. 15. e3-e4, f5-f4. 16. Le2-g4.

I stedet for at lade løberen gå ud på eventyr mellem fjendetropper burde Hvid indstille sig på forsvar: spille f2-f3 samt Se1-d3-f2 og løberdækning på f1.

16. -, Sd7-c5. 17. Dc2-e2, Lb7-a6.

Binder dronningen og hindrer Sd3.

18. Se1-c2, h7-h5!

Drøstigt, men godt. Hvid tør ikke slå bonden af frygt for den åbne h-linie. Sort truer enkelt Th6 og Dh4 o.s.v.

19. Lg4-h3, f4-f3!

Blotter afgørende den hvide kongestilling.

Nu ruller angrebet.

20. g2xf3, Tf6-f4. 21. Sc2-e3, Tf4-h4. 22. Lh3-f5.

Hvis Hvid nu spiller 22. Lg2 på grund af La6-c8-d7, og den sorte dronning og reservetårnet rykker frem mod f4.

22. -, g7-g6! 23. Kgl-h1.

Eller 23. Lxg6, Dg5†. 24. Kh1, Df4, og Sort vinder.

23. -, g6xf5. 24. Tf1-g1†, Kg8-h8. 25. Se3xf5, De7-f6.

Hvis Hvid nu spiller 26. Sxh4, Dxh4, så vinder Sort sikkert i det lange løb med sine to officerer for det sidste hvide tårn. Hvid spiller derfor desperat på angreb, men forgæves ...

26. Tg1-g7, La6-c8! 27. Td1-g1, Lc8xf5.

28. e4xf5, Th4xh2†! 29. Kh1xh2, Df6-h4†.

30. Kh2-g2, Kh8xg7. 31. Kg2-f1†, Kg7-f7.

32. De2-d2, Dh4xc4†. 33. Opgivet.

A. C.

#### PARTI NR. 4845 - SPANSK PARTI

Spillet i mesterklassen i A.S. 1904's jubileumsturnering i januar 1964.

Hvid: TORBEN MADSEN, Frederiksholm.

Sort: CARLO POULSEN, Frederiksholm.

1. e2-e4, e7-e5. 2. Sg1-f3, Sb8-c6. 3. Lf1-b5, d7-d6. 4. d2-d4, e5xd4. 5. Dd1xd4, Lc8-d7. 6. Lb5xc6, Ld7xc6. 7. Sb1-c3, Sg8-f6. 8. Lc1-g5, Lf8-e7. 9. 0-0-0, Dd8-c8? Auchenberg spillede her bedre 9. -, 0-0-0. 10. Th-e1, Sg4 o.s.v. Partitrækket tillader Hvid en linjebning i centrum, som afgør partiet overraskende hurtigt og smukt.

10. e4-e5!, d6xe5. 11. Dd4xe5, Dc8-e6.

Ellers kan Sort jo ikke rokere eller stille noget op mod Th1-e1 o.s.v.

12. De5xc7!, Le7-d8.

Eller 12. -, 0-0. 13. Th-e1 med hvid officersevinst. Noget bedre var 12. -, Tc8,

men efter det enkle 13. Df4 har Hvid dog gevinstspil.

13. Td1xd8†!, Ta8xd8. 14. Th1-e1, opgivet. Sort kan ikke stille springeren imellem på e4, da Td8 så er for skudt! En kortslutning af teoretisk interesse.

A. C.

#### PARTI NR. 4846 - SPANSK PARTI

Spillet i 2. gruppe i 2. holdturnering i k-skak 1963-64.

Hvid: NIELS LINDGARD, Birkerød.

Sort: JØRGEN PANDRUP, B. & W.

1. e2-e4, e7-e5. 2. Sg1-f3, Sb8-c6. 3. Lf1-b5, d7-d6. 4. d2-d4, Lc8-d7. 5. Sb1-c3, Sg8-f6. 6. Lb5xc6, Ld7xc6. 7. Dd1-d3!, e5xd4. 8. Sf3xd4, Lc6-d7.

Det er en overvejelse værd at lade løberen stå, da Sort, hvis den slås, dog får kontrol over d5. I stedet for 8. -, Ld7 kunne 8. -, Le7 eller 8. -, g6 forsøges, selv om der næppe er noget helt tilfredsstillende.

9. Lc1-g5, Lf8-e7. 10. 0-0-0, Sf6-g4.

Her er dette træk i hvert fald ikke godt, da Hvids dronning står på d3, og feltet d5 er blottet. Sort bliver bagefter i udviklingen.

11. Lg5xe7, Dd8xe7. 12. Dd3-g3, De7-f6. Et forfæjlet angrebsforsøg, som gendrives smukt, men Sort kan ikke dække d5 og e-linjen uden svækkelser, og desuden truer Hvid h2-h3 med angreb på g7.

13. Sc3-d5, Df6-h6†. 14. Kc1-b1, Ta8-c8.

15. Sd4-f5, Ld7xf5. 16. e4xf5, Sg4-f6.

Og så er den sorte stilling stormoden. Næstødet følger prompte!

17. Sd5xc7†!, opgivet.

Efter 17. -, Txc7 vil 18. Dxd6 føre til mat. Begynder man ikke at blive lidt betænkelig ved Steinitz-varianten?

A. C.

#### PARTI NR. 4847 - DRONNINGGAMBIT

Spillet i kredskampen i København den 9. februar 1964 - mesterrækken.

Hvid: BENT JACOBSEN, Gladsaxe.

Sort: Carlo Poulsen, Frederiksholm.

1. d4, d5. 2. c4, c6. 3. Sc3, e6. 4. Sf3, Sf6. 5. Lg5, Le7. 6. e3, Sb8-d7. 7. Ld3 Tempokampen om løberens udvikling kunne fortsættes lidt endnu med Tc1 eller Dc2.

7. -, b6.

Denne gammel-ortodokse fortsættelse er nu engang ikke god. Den løser ikke problemet med dronningløberens udvikling, da Hvid ved at slå på d5 kan lukke diagonalen. Bedre er »rigtig« dronninggambit med afbytning på c4, rokade og Sd5 for efter afbytning på e7 og c3 at spille e5.

8. Tc1

Straks slag på d5 var lidt mere præcist.

8. -, Lb7.

Thi Sort ville få det nok så bekvemt ved selv at slå på c4.

9. 0-0, Tc8.

Det samme gælder her om slag på d5 og c4.

**10. cxd5**

Nu kom det.

**10. —, cxd5.**

At slå med e-bonden vil lukke helt for Lb7, men 10. —, Sxd5 ville være det mindste onde.

**11. Da4, a6. 12. Se5, b5.**

Nærliggende, men det går ikke, som Hvid viser med sit lynesare offersvar. Sort må rokere, hvorefter Hvids fordel »kun« er af positionel og terrænmæssig art.

**13. Sxb5! Txc1.**

Hvids springeroffer er baseret på, at Sd7 bliver fastnaglet og prisgivet. Det »billigste« ville her være rokade.

**14. Txc1, axb5. 15. Lxb5**

To bønder for springeren, og Sd7 i vente! Sort har tabt.

**15. —, Lc8. 16. Lxf6, gxf6. 17. Txc8!**

Der brast Sorts sidste håb.

**17. —, Dxc8. 18. Lxd7†, opgivet.**

A. C.

#### PARTI NR. 4848 — KONGEINDISK

Spillet i kredskampen i København den 9. februar 1964 — Mesterrækken

Hvid: POUL E. HANSEN, Frederiksholm.

Sort: KURT JESSØ, A. S. 1904.

**1. d4, Sf6. 2. Sf3, g6. 3. Lg5, Lg7. 4. Sb1–d2, d6. 5. e4, 0–0. 6. c3, h6.**

Hvids forsøg på at finde nye veje mod Kongeindisk falder ikke heldigt ud. På d2 sprænger springeren for dronning og løber. Denne drives tilbage og letter Sorts kommende aktion i f-linjen.

**7. Lh4, Sc6. 8. Lc4**

Også dette er upræcist. Skal løberen ud, hører den hjemme på d3 eller e2. I befragtning kom iøvrigt 8. d5, fulgt af h3 for at bevare løberen.

**8. —, e5. 9. 0–0, Lg4. 10. Dc2, g5. 11. Lg3, Sh5.**

En ønskestilling for Sort. Enhver kan se, at f5 i rette øjeblik vil komme med frygtelig kraft.

**12. dxe5, dxe5. 13. b4**

Et nervøst træk, der svækker yderligere. h3 måtte prøves.

**13. —, De7. 14. Le2**

Erkender den forkerte løberpostering.

**14. —, Sf4. 15. Sc4**

Lidt bedre var slag på f4, men Sorts angreb vil alligevel vinde overhånd.

**15. —, f5! 16. exf5.**

Nu er alt ligeegyldigt. Hvid resignerer!

**16. —, Lxf5. 17. Db2, e4. 18. Se1, Lxc3! 19. Opgivet.**

Kongeløberen gav nådestødet! Nej, man lærer aldrig at spille åbningsspillet omhyggeligt og præcist nok.

A. C.

#### PARTI NR. 4849 — SKANDINAVISK

Spillet i kredskampen i København 9. februar 1964 — mesterrækken.

Hvid: MOGENS MOE, A. S. 1904.

Sort: BØRGE SUNNE, Sundby A. S.

**1. e4, d5. 2. exd5, Dxd5.**

Lige så godt er 2. —, Sf6, da 3. c4 be-

svares ret godt med 3. —, c6!, og 3. Lb5† med Ld7. 4. Lc4, b5. 5. Lb3, Lg4. 6. f3, Lf5 osv. Bedst for Hvid efter 2. —, Sf6 er 3. d4 med meget bekvemt spil.

**3. Sc3, Dd8.**

Passivt, og det vanlige 3. —, Da5 må foretrækkes.

**4. d4, Sf6. 5. Lg5, h6. 6. Lh4, e6. 7. Sf3, Sc6.**

Det nøgterne 7. —, Le7 må være bedre i håb om at kunne spille c5.

**8. Dd2, Le7. 9. 0–0–0, Sd5. 10. Lxe7, Sc6xe7. 11. Se4, Ld7.**

Hvid står klart bedst. Med forspring i udviklingen er han klar til at gå løs på en »kort« rokadestilling. Sort tilstræber den »lange«, men den er ikke bedre.

**12. g4, Lc6. 13. Se5, Sbb. 14. Df4, Tf8.**

Sort nægter at gå med til det svækkende f6, og han skal heller ikke have kongen »over tårnet«!

**15. f3, Sg6. 16. De3, Lxe4.**

Ellers bliver den sorte konge fastholdt i centrum — og ødelagt!

**17. Dxe4, Dg5†. 18. Kb1, 0–0–0.**

Flugtforsøget lykkedes, men Hvids diagonalofficerer indhenter snart den sorte konge.

**19. Lg2, Sxe5.**

Dette parerer ikke Hvids skrækkelige trussel f4. Den eneste kampmulighed var 19. —, Df4! osv.

**20. f4! Dgx4. 21. Dxb7†, Kd7. 22. dxe5†, Ke7. 23. Dxc7†, Td7. 24. Txd7†, Sxd7. 25. Dd6†, opgivet.**

Efter 25. —, Ke8. 26. Td1 er sagen afgjort.

A. C.

#### PARTI NR. 4850 — ENGELSK PARTI

Spillet i Eliteklassen i A. S. 1904's jubilæumsturnering den 9. januar 1964.

Hvid: P. H. NØRBY, I. K.

Sort: BENT KØLVIG, Hvidovre.

**1. c4, Sf6. 2. Sc3, e6. 3. e4, c5.**

Det skarperne 3. —, d5 er det naturlige svar på Hvids krævende bondefremstød.

På 3. —, d5. 4. e5 kan følge d4 osv.

**4. Sf3, Sc6. 5. e5, Sg8.**

Hvorfor ikke dristigt 5. —, Sg4? Partitrækker ser sundt nok ud, men det giver dog Hvid en vis terrænovervægt.

**6. d3, d6. 7. Lf4, Sg8–e7. 8. e6d6, Sg6.**

**9. Le3, Lxd6. 10. d4, cxd4. 11. Sxd4, Sxd4. 12. Dxd4, 0–0. 13. 0–0–0, Le7.**

Sort har tilsyneladende klaret den bizarre åbning tåleligt, men nu sætter Hvid en overraskelse ind, som koster en bonde, giver dronningafbytning og et bekvemt slutspil.

**14. Dxa7! Txa7. 15. Txd8, Txd8. 16. Lxa7, Ld7. 17. Le3, Tc8. 18. Le2, Lc6. 19. Tg1, Sh4. 20. f3, Sf5, 21. Lf2, Lf6. 22. Kc2, Ld4. 23. Lxd4, Sxd4†. 24. Kb1, f5. 25. Ld3, g5. 26. Se2, Td8. 27. Sxd4, Txd4. 28. Kc2**

Efter bondetabet har Sort kæmpet af al magt og så aktivt som muligt, men mod Hvids rolige forenklingsspil præller alt af, og merbonden vejer tungere og tungere, tilmed er der tre mod een på dronningfløjen.

**28. —, g4. 29. b4, gxf3. 30. gxf3†, Kf7.**

**31. Le2, Tf4. 32. Tf1, Kf6. 33. b5, Le8. 34. a4**

Afgørelsen falder på dronningfløjen. Forgæves prøver Sort febrilsk at holde Hvid i ånde.

**34. —, Th4. 35. Tf2, Ke5. 36. Kc3, b6. 37. f4†, Ke4.**

At vinde Bf4 på bekostning af tårnafbytning vil betyde, at den hvide dronningfløj slår igennem: c5, og a-bonden løber! **38. Ld3†, Ke3. 39. Te2†, Kxf4. 40. Txe6, Lg6. 41. Txb6, Ke5. 42. a5, Txb2. 44. c5, Lf7. 45. Td6, opgivet.**

Intet kan standse den hvide b-bonde. Et tiltalende klart og enkelt parti, hvor ro og logik hersker.

A. C.

#### PARTI NR. 4851 — RETISYSTEM

Spillet i eliteklassen i A. S. 1904's jubilæumsturnering den 31. januar 1964.

Hvid: BJØRN LAURSEN, A. S. 1904

Sort: BENT KØLVIG, Hvidovre.

**1. c4, c5. 2. Sf3, Sc6. 3. g3, g6. 4. Lg2, Lg7. 5. 0–0, d6. 6. e3, Le6.**

Partiet er gledet over i en dobbelt Kongeindisk, hvor begge fjernkontrollerer centrum. Med 6. e3 tilstræber Hvid d2–d4, men 6. —, Le6 hindrer dette, hvorved Sort vinder et tempo mod feltet h3. Mere i stil med åbningen var 6. Sc3, fulgt af d2–d3, der også holder fri bane for dronningløberen.

**7. d3, Dc8. 8. a3**

Hvid burde nu være konsekvent og spille 8. Sc3 for på Lh3 at svare med 9. d4.

**8. —, Lh3. 9. Dc2, h5!**

Et skarpt og friskt træk, men berettiget, da Hvid endnu ikke er klar til aktivitet i centrum.

**10. Lxh3**

Sc3 er stadig sundt. Den manøvre, Hvid sætter i gang, bekæmper ganske vist h-linjen midlertidig, men den får centrum til at svæve, og dronningfløjen venter!

**10. —, Dxb3. 11. Sg5, Dd7. 12. f4, h4. 13. Dg2, hxg3. 14. hxg3, Sh6. 15. Sf3, d5!**

Pointen i sorts spil. Hvids forsømte dronningfløj er skyld i, at Sort kan støde igennem i centrum, og derefter bliver h-linjen igen aktuel.

**16. cxd5, Dxd5. 17. Td1**

Skakhuset

Leverer alle skaksager

„Butik“ daglig åben

til  
almindelige forretningstider

Alt i skaksager

SKAKHUSET

STUDIESTRÆDE 24 — KØBENHAVN K

TELEFON BYEN 6291 — GIRO 86'78

Hvid må stadig operere med de samme få officerer.

17. —, Sg4. 18. e4

At opgave feltet d4 er det samme som at kapitulere, men selv det stadig bedre Sc3 ville kun udskye sammenbruddet. Dronningen går til b3 og Hvid er lammet.

18. —, Db3. 19. De2, Sd4! 20. Opgivet.

Hvids få udviklede officerer er overbeholdede.

A. C.

#### PARTI NR. 4852 — ENGELSK

Spillet i Sydcalifornien 1962.

Hvid: F. METZL

Sort: I. BARLAI

1. c4, e5. 2. Sc3, Sf6. 3. Sf3, Sc6. 4. d4, exd4. 5. Sxd4, Lc5. 6. Sxc6, bxc6. 7. g3, Sg4. 8. e3, Se5. 9. b3, Lb4. 10. Lb2, Df6. 11. Tc1, d5. 12. h3, d4. 13. exd4, Sf3†. 14. Ke2, Sxd4. 15. Ke1, De6†. 16. Le2, Sf3†. 17. Kf1, Dxb3†. 18. Opgivet.

#### PARTI NR. 4853 — KONGEINDISK

Spillet i Mar del Plata 1962.

Hvid: V. PACHMAN, Czekoslovakiet.

Sort: J. PENROSE, England.

1. d4, Sf6. 2. c4, g6. 3. Sc3, Lg7. 4. e4, d6. 5. f3, 0-0. 6. Le3, Sb8-d7. 7. Ld3, c6. 8. Sg1-e2, e5. 9. 0-0, exd4. 10. Lxd4, Se5. 11. h3, Le6. 12. b3, Se8. 13. f4, c5. 14. Lf2, Sxd3. 15. Dxd3, f5. 16. Ta1-d1, Df6. 17. Tf1-e1, h6? (b6!). 18. e5! dxe5. 19. fxe5, Dg5. 20. Lxc5, Tf7. 21. Sd4, Sc7. 22. Sc3-b5! opgivet.

#### PARTI NR. 4854 — KONGEGAMBIT

Spillet i Tartu 1962.

Hvid: HEUER

Sort: KARNER

1. e4, e5. 2. f4, exf4. 3. Sf3, h6. 4. Lc4, d6. 5. 0-0, Sc6. 6. d4, g5. 7. c3, Lg7. 8. g3, Sf6. 9. gxf4, g4. 10. e5, gxf3. 11. exf6, Dxf6. 12. Dxf3, Sxd4! 13. De4†, Kd8. 14. cxd4, Te8. 15. Dd3, Lf5. 16. Dc3, Dg6. 17. Kf2, Dh5. 18. Le3, c5! 19. Sd2, Dxb2†. 20. Kf3, Lg4†. 21. Kxg4, Dg2†. 22. Opgivet.

#### PARTI NR. 4855 — FRANSK

Spillet i Skakfestival i Mondorf 1962.

Hvid: Dr. LIMBOS, Belgien.

Sort: Dr. BERGSMAN, Holland.

1. e4, e6. 2. d4, d5. 3. Sd2, Sc6. 4. Sg1-f3, Sh6. 5. c3, Le7. 6. Ld3, 0-0. 7. 0-0, f5. 8. exd5, exd5. 9. Dc2, g6? 10. Te1, Sf7. 11. Sf1, Ld6. 12. Ld2, Df6. 13. Db3, Se7. 14. c4, c6. 15. cxd5, Sxd5. 16. Lc4, Td8. 17. Te2, Sb6? 18. Lg5! opgivet.

#### PARTI NR. 4856 — KONGEGAMBIT

Spillet i Abbazia 1911.

Hvid: R. RETI.

Sort: v. FREYMANN.

1. e4, e5. 2. f4, exf4. 3. Sf3, g5. 4. Lc4, g4. 5. 0-0, d5. 6. exd5, gxf3. 7. Dxf3, Ld6. 8. d4, Se7. 9. Lxf4, Lxf4. 10. Dxf4, 0-0. 11. Sd2, Sg6. 12. De3, Kg7. 13. Ta1-e1, Sd7. 14. Se4, f5. 15. Sg3, Sb6? 16. Sh5†, Kh8. 17. Dh6, Tg8. 18. d6!! Df8. (Hvis Sxc4, så 19. Te7! Sxe7. 20. Df6†). 19. Te8!!, opgivet.

Verdens måske korteste parti mellem mesterspillere turde være følgende, der er spillet i Paris 1924:

#### PARTI NR. 4857 — KONGEINDISK

Hvid: GIBAUD

Sort: LAZARD

1. d4, Sf6. 2. Sd2, e5. 3. dxe5, Sg4. 4. h3, Se3! Hvid opgav, idet han bliver mat eller mister dronningen. — Ja, ofte tager det ikke lang tid at skrive skakhistorie, og det sidste eksempel bliver vel klassisk, thi Gibaud var i hvert fald en kendt fransk mester, mens Lazard var mere kendt som problemist, hvilket man egentlig også kan se af partiet.

#### PARTI NR. 4858 — DRONNINGAMBIT

Spillet i mesterskabet for Ukraine 1962.

Hvid: LAZAREV

Sort: GOLDSTEIN

1. d4, d5. 2. c4, c6. 3. Sf3, Sf6. 4. Sc3, e6. 5. e3, Sb8-d7. 6. Ld3, dxc4. 7. Lxc4, b5. 8. Le2, Lb7. 9. e4, b4. 10. e5, bxc3. 11. exf6, cxb2. 12. fxg7, bxa1D. 13. gxh8D, Da5†. 14. Sd2, Da5-c3. 15. 0-0, Dxd4. 16. Dxb7, Dxa2. 17. Lc4, Da5. 18. Lxe6! 0-0-0. 19. Dxf7, Dg7. 20. Dxb7, Lxg7. 21. Sc4, Dc7. 22. Dg4, Le5. 23. Lxd7†, Txd7. 24. Dg8†, Td8. 25. De6†, opgivet.

## LITTERATUR

Jostein Westberg: 101 Spelöppningsfällor.

Sveriges Schackförslag. 32 sider lille oktav. 3 svenske kroner.

Bogen er den første del af en planlagt serie: »Det lille skakbibliotek«, og det svenske forlag modtager gerne forslag fra læsere til variation i serien. Man har som første del valgt at omtale de mange fælder, der kan opstå i de mest almindelige åbningsvarianter, fælder som adskillige skakspillere vil kende fra Snosko-Borowskys fortrinlige værk om samme emne, der måske har inspireret den svenske forfatter. Der er dog naturligvis ikke tale om noget direkte plagiat. Det er kun ideen, man har lånt, mens mange af fælderne er hentet fra helt andre partier. Man bebuder også en fortsættelse af eksemplerne, og

i det hele taget må den lille bog siges at opfylde en mission. Der er vel spillere, som lettere klarer det svenske sprog end det tyske, og for dem er bogen naturligvis en velkommen vejledning.

W. A. Földeak. 100 preisgekrönte Schachpartien. 2. omarbejdede udgave, 136 sider, DM 9,80. Walter de Gruyter & Co., Berlin.

I 1951 udgav den ungarske skakforfatter Walter Arpad Földeak en samling på 100 præmierede skønhedspartier, som han havde samlet af et udvalg på ca. 600. Bogen kom i stand ved et samarbejde med den ungarske mester Franz Chapatuletzky, som døde i august 1951. Navnet skønhedspartier må naturligvis tages med forbehold, idet partier med en god idé, et uventet offer etc. også ofte udmærkes med en særlig præmie i de forskellige turneringer. Men ingen af de 100 partier er kedelige. De indeholder alle noget, som enhver skakspiller kan glæde sig over og lære af. Der er partier fra 90'erne og op til vore dage, og næsten alle kendte mesterspillere og stormestre er repræsenteret. Anden udgave er omarbejdet, så der er blevet plads til ikke blot Fischer og Tal, men til stormestre som Barcza, Geller, Najdorf, O'Kelly, Smyslov etc. Det er så at sige skakspilletets perler, der her er samlet i en bog, som det er en fornøjelse at fordybe sig i. Og noterne støtter sig naturligvis ofte på spillernes egne kommentarer, og de er prisværdige korte og knappe.

A. Aljechin: Auf dem Wege zur Weltmeisterschaft 1923-1927. 3. oplag, 222 sider, 100 partier med 173 diagrammer, DM 12,00. Walter de Gruyter & Co., Berlin.

Den afdøde verdensmester A. Aljechin står sikkert for de fleste af skakspillerne som noget legendarisk. Han var den elegante verdensmand, og de, der har set ham i aktion, vil pæppe nogen sinde glemme ham. Han var sikkert en af de største skakbegavelse, der har eksisteret, for ikke at sige den største, og man kan kun beklage det endeligt, som han fik. Skyldig eller ikke i de anklager, der efter krigen blev rejst mod ham, kan man dog kun beklage, at der ikke blev givet ham lejlighed til et forsøg på at rense sig. Den internationale skakverden dømte ham på forhånd, og dette kunne denne mand — for hvem skakspillet var selve livet — ikke overleve. — Aljechin var en flittig skakskribent, og en af hans bedste bøger er netop den overfor nævnte, som skildrer hans vej til verdensmesterskabet, hans deltagelse i turneringerne i årene 1923-27 og endelig hans match mod Capablanca i 1927, der endte med hans sejr. Partierne, der er forsynet med Aljechins omhyggelige noter, spænder over hele registret af åbninger, så her er noget for enhver smag. Aljechins indledning til hvert kapitel er underholdende og oplysende. Det er en bog, som ingen skakspiller, der interesserer sig blot den mindste smule for skakhistorien, kan undvære i sit bibliotek.



# Skakopgaver



J. P. Toft, Broagergade 8, København V

## ORIGINALOPGAVER

6019. Dr. W. Speckmann, Tyskland



Mat i 2 træk *La2*

6020. Viktor E. Rasmussen, Roskilde

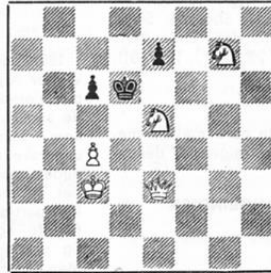

Mat i 2 træk *La7*

6021. Jan Mortensen, Tårstrup

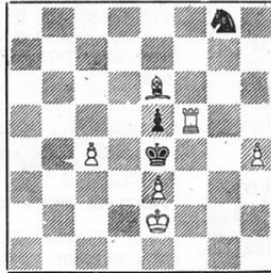

Mat i 2 træk  
6025. Aleksander Popovski, Jugoslavien

6022. N. Kascheev, USSR

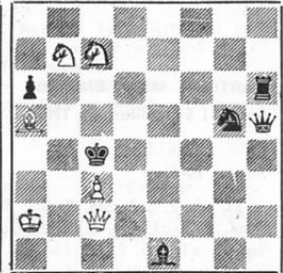

Mat i 2 træk *Lb4*

6023. A. Ellerman, Argentina



Mat i 2 træk

6024. Lajos Riczu, Ungarn



Mat i 2 træk *g5*

6025. Aleksander Popovski, Jugoslavien



Mat i 2 træk *Lc3*

6026. N. Dimitrov, Bulgarien

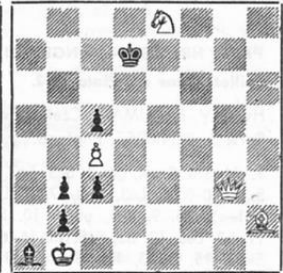

Selvmat i 2 træk *Lc7*

6027. Dimiter Iwanow, Bulgarien

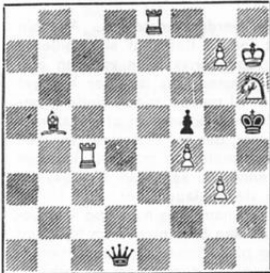

Mat i 3 træk

6028. N. Dimitrov, Bulgarien

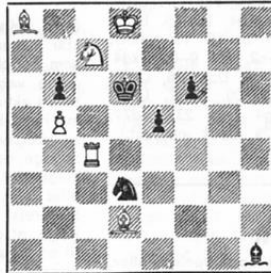

Mat i 3 træk

6028. Ilija Mikan, Czekoslovakiet

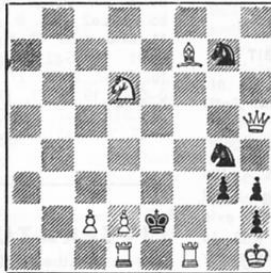

Selvmat i 2 træk

6030. S. Wright Wood, England (†)

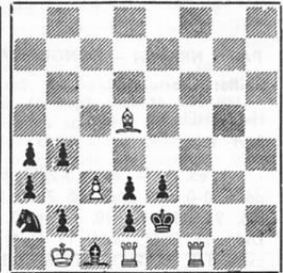

Selvmat i 2 træk *Lc3*

6031. E. Boswell, England (†)



Selvmat i 2 træk

6032. Josif Dzockov, Jugoslavien

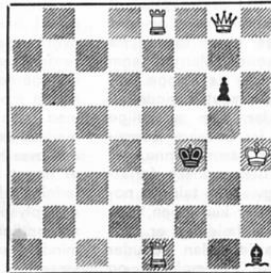

Selvmat i 3 træk

6033. W. Hagemann, Tyskland

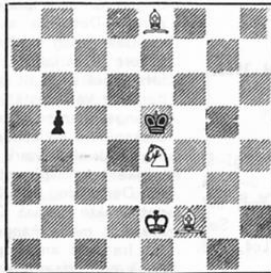

Hjælpepat i 2 træk  
b) Bb5 til g4

6034. N. Dimitrov, Bulgarien

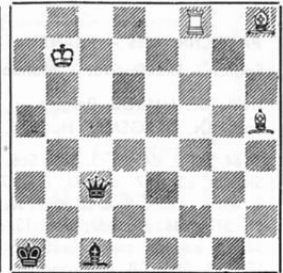

Hjælpepat i 2 træk

*1d8d-K12 2d12  
1-d3 2-c2  
1-Kc5 2-d5*

*1. Kc5 2. Kc4  
b) 1.Kf5 2. Kf4*

*1.Lb2 2.Lg6 3.Kc1 Ta6 7*

## ORIGINALOPGAVER

6035. J. M. M. Loë Ping, Ing., Indonesien. K47, Dd3, Th1, Sh7; K6, Se8, B16. Mat i 2 træk.
6036. J. van D. Strydom, Sydafrika. Kc2, Dg2, Te4, Tf6, Lh7, Sa4, Bb7; Kd5, Dd8, Lf4, Bc6, d7, g4. Mat i 2 træk.
6037. Lajos Riczú, Ungarn. Kh1, Dc3, Lc1, Se1, Sb4, S18, Bd6, e2, g4; Ke4, Td1, Lg1, Lc6, Bb5, d5, e5, e7, h2. Mat i 2 træk.
6038. N. Kascheev, Sovjetunionen. Kh7, Df8, Te1, La2, Se7, Sf3, Bc4; Ke6, Dc1, Ta7, Tg1, Lf6, Se4, Sg4, Bc6, d6, d7, f4, f5, h6. Mat i 2 træk.
6039. J. van D. Strydom, Sydafrika. Ka8, Dh4, Tc8, Tg5, Lb7, Lb8, Sd5, Sf6, Ba4, a7, d3, e3, g3, h3; Kc5, Lg4, Sc6, Ba5, d7, f5, g5, h5. Mat i 2 træk.
6040. N. Kascheev, Sovjetunionen. Kf4, Tc8, Ld6, Le8; Kd4. Mat i 3 træk. *1204 - 2 205*
6041. Paul Vatarescu, Rumænien. Ka8, Td6, Dd8, Bb4; Kc7, La6, Ba7, b5. Selvmat i 2 træk.
6042. Milos Marysko, Tjsekoslovakiet. Kd1, Da3, Td3, Tc5, Ld4, Lg6, Sf1, Ba5, b2, c2, d2, c3; Kb1, Ta1, Ba2, c4, f2, f3, g7. Selvmat i 2 træk.
6043. Aleksander Popovski, Jugoslavien. Kc1, Dh4, Ta4, Tc3, Bb2, c4, d2, d3, g3; Kd4, Th1, Ld5, Sg1, Bb3, c5, c6, e4, e5, e6, h2. Selvmat i 2 træk.
6044. S. Wright Wood, England (†). Kc1, Df1, Td3, Te6, Lb4, Ld1, Sg5, Sg6, Ba3, f3; Kc3, Dg1, Th1, Ld3, Lf8, Se5, Bb5, d4, e7, g7, h2. Selvmat i 2 træk.
6045. T. H. Amirav, Sovjetunionen. Kh1, Dd3, La7, Bb2; Kd1, Ta1, Ba2, d2, h3. Selvmat i 2 træk og selvpat i 2 træk.
6046. Ilja Mikan, Tjsekoslovakiet. Kh3, Df2, Tc6, Td1, La2, Lh2, S15, Sh7, Bb5, g2, h4; Kd5, Td3, Sd3. Selvmat i 3 træk.
6047. M. N. Popov, Jugoslavien (Tiløstnet Zdravko Paskalev). Ka3, Ba2, b2, b3, f2, h3, h4; Ka5, Ba6, b5, h6, e7, h6, h7. Selvmat i 3 træk (Duplex = både Hvid og Sort).
6048. S. Wright Wood, England (†). Kd1, Tc6, Tg3, Lb2, Sa2, Sh1, Bd5, h3; Ke4, La4, Bb3, b4, b5, d2, e3, e5. Selmat i 3 træk.
6049. G. Bakcsi, Ungarn. Kf1, Td1, Hb5, Lb3, Sa4, Sc4, Ba2, b5, b6; Kb4, Le1, Tc7, d2, e4, f2, f3, h6, h7. Selvmat i 3 træk.
6050. S. Limbach, Polen. Ka3, Df6, Ta4, Lc2, Lh6; Kc1, Td4, Ba5, d5, f7. Selvmat i 4 træk.
6051. R. L. Spencer Palmer, England. Ke8, Da5, Ta6, Tg8, Lg2, Lh4, Sb3, Sf7, Bc7, e3, f4, h3, h6; Ke6, Th8, Sb6, Sf3, Ba7, e4, g3, g4, h7. Selvmat i 4 træk.
6052. F. S. Bondarenko, Sovjetunionen. Kc8, Dh8, Tg7, Th6, Lg1, Sb4, Sc4, Ba6, h4; Ka8, Lh3, Bg2, g3, g4. Selvmat i 6 træk.
6053. St. Dragostinov, Bulgarien. Kf6, Df1, Tc5, Lh7, Ba3, g7, h2; Kc1, Lc1, Ba2, h6. Selvmat i 9 træk.
6054. Dr. G. Erdős, Østtj. Kc1, Da7, Lb5, Lh4, Ba4, b2, c5, c6, e4, g4, h5; Kc8, Lb1, Sa1, Ba5, b3, c2, e5, h6. Selvmat i 7 træk.
6055. Leon Lowenton, Rumænien (†). Ke1, Th1, Bg2; Kq7, Th7, S15. Hjælpepat i 2 træk (Duplex).
6056. Leon Lowenton. Ka8, Sd3, Sd4, Bb4; Kh4, Tg4, Le5, Bb5. Hjælpepat i 2 træk (Duplex = 2 løsninger).
6057. J. Bajtaj, Ungarn. Ka1, Df8, Th7, Sh4, Be7; Ke5, Lh6, Be6, g5. Hjælpepat i 2 træk.
6058. Waldemar Tura, Polen. Kd5, Td7, Lh4, Bc5; Ka7, Dc7, Ta8, Tb7, Lc8, Sa6, Bb6. Hjælpepat i 2 træk.
6059. L. Barna, Ungarn. Ka1, Ta4, Se5, Sf6, Bd3; Kf4, Df5, Tf3, Lh8, Sc4, Se4, Bg4. Hjælpepat i 2 træk. a) Diagram. b) Uden Bd3.
6060. V. Bartolovic, Jugoslavien. Ka2, Da7, Lb8, Sd5, Se4, Bg2; Kh1, Da8, Tb7, Lg8, Sf3, Bh7. Hjælpepat i 2 træk (2 løsninger). a) Diagram. b) Hvidt Td5.
6061. J. Korponai, Ungarn. Ke2, Le5, Sd5; Ke8, Dc7, Ta8, Th8, Le1, Lg8, Sd8, Sg2, Bg4. Hjælpepat i 2 træk. a) Diagram. b) Sd5 til f5.
6062. J. Bajtaj, Ungarn. Kh1, Db1, Lg1, Sf6, Bd2, f5; Kd4, Da1, Te3, Te8, La8, Lh6, Sa2, Bb2, b4, c4, c6, e2, g3, h3. Hjælpepat i 2 træk (2 løsninger). *1214 Lf2 2 La5 Ld7 1 Te5 Kc2 2 Te5 Dc7*

## Arbejder-Skaks turnering Selvmatter i 1962

De 38 problemer, som publiceredes i dette år, viser et tilfredsstillende højt niveau, skønt nogle værdifulde problemer måtte udgå på grund af ukorrektheder, f. eks. nr. 5734, hvor der fandtes en forvaldingsofficer. På den anden side er mange indholdsrige problemer mistanket for at være forgængere. Min dom er følgende:

- pr. 5754, R. Candela Sanz, Spanien (december): Ke6, Dc2, Te5, Lc6, Le1, Sa5, Sb5, Bd3, d5, e7, f7, g3, g5; Ka4, Lh5, Sb3, Ba2, c7, e2, g4, g6, g7. Selvmat i 3 træk. 1. Sb7, a1TD. 2. Da2f, TDxa2, 3. Sc5f+. 1. —, a1L, 2. Te4f, Ld4, 3. Tg4. 1. — a1S, 2. Dd1, Sc2/edx1. 3. Sc5. Forvaldingsvarianterne og dronning-offret er meget tilfældige. En fremragende konstruktion.

## KØBENHAVN-PROVINSEN

Den årlige match mellem København og Provinsen, som blev indstiftet i fjor, blev spillet søndag den 23. marts på hotel »Victoria« i Fredericia. Præcis kl. 10 kunne Richard Andersen, Fredericia, byde de 30 spillere velkommen, hvorefter spillet tog sin begyndelse. Kl. 12 var der middags-pause og kl. 13 genoptog man spillet, der ved 16.30-tiden sluttede med en kneben sejr til København med 8-7. Ved det afsluttende kaffebord overrakte Richard Andersen vandrepokalen, som er udsat af »Aktuelt«, til formanden for Storkøbenhavn, Børge Sunne. København har dermed vandt pokalen to gange. Børge Sunne talte for Arbejder Skak og bemærkede, at kampen i dag var et bevis på vor eksistensberettigelse. Arbejder Skak var her nu engang og man agtede at blive. Der var almindelig enighed om, at denne kamp burde fortsættes i fremtiden.

Som det fremgår af den knebene sejr til København, var der kamp om det, og de enkelte resultater blev følgende, idet vi nævner de københavnske spillere først: 1. Poul E. Hansen—Frode Søby, Skive, 0-1. 2. Benny Børgesen—Boris Bisgård, Skive, 1-0. 3. Jørgen Carstensen—Erik Bang, Horsens, 1/2-1/2. 4. Kurt Jessø—Ole Nørgård Hansen, Horsens, 1/2-1/2. 5. Bent Nielsen—Anton Pedersen, Horsens, 1/2-1/2. 6. Arvid Hein Pedersen—Tage Madsen, Skive, 1-0. 7. Georg Jørgensen—Henry Pedersen, Fredericia, 0-1. 8. Børge Sunne—Erik Nielsen, Fredericia, 0-1. 9. Erik Poulsen—Rich. Andersen, Fredericia, 1-0. 10. Arne Høgdal—Rich. Pedersen, Vejle, 1-0. 11. Bent Jacobsen—Ewald Hansen, Middelfart, 1-0. 12. Torben Madsen—Kurt Andersen, Viby, 1/2-1/2. 13. Egil Johansen—P. Villadsen, Skive, 0-1. 14. Henning Thårup—Viggo Poulsen, Fredericia, 1/2-1/2. 15. Harald Pedersen—Sv. Dahl, Kolding, 1/2-1/2.

solut ikke mere prisværdigt at tabe på denne måde, tværtimod. Hvorfor ikke hellere erkende sit nederlag og takke for en god kamp. Det andet hører dog ikke hjemme i skakspil mellem kammerater. Og er en modstander lidt længe om at svare, så der er fare for, at han skal overskride, så ryk ham og gentag det sidste træk. Vi spiller dog k-skak for spillets skyld og ikke blot for at score points på enhver måde! Og så lader det desværre til, at der endnu er spillere, som ikke har betalt deres indskud. Selvfølgelig burde de forlængst være stoppet af udtegnede, men jeg er jo ked af at ødelægge spillet for de øvrige deltagere, men man kan være sikker på at få en kommentar på kortet i kartoteket — altså næringskartoteket, og så koster det dyrt, tænksomt man ønsker at komme med i k-skak: — Og efter dette nødvendige hjertesuk kommer resultaterne i den forløbne måned:

**Eliteklassen.** Esther Karlund, Hvidovre, har vandet over Mogens Nielsen, Esbjerg, mens Mogens Nielsen har spillet remis mod Bjarne Bæk, Nørresundby. Poul Hansen, København, har vandet over John Larsen, København, og spillet remis med Erik Bang, Horsens.

**Mesterklassen.** Gruppe 1: 3-4, 4-5, 4-1, 3-5, 3-2. — Gruppe 2: 5-1, 5-3. — Gruppe 3: 3-2, 6-4, 1-7, 2-6.

**1. klasse.** Gruppe 1: 5-3. — Gruppe 2: 1-5, 1-6, 3-6, 3-5, 1/7, 6-2. — Gruppe 3: 6-1, 5-6, 4/5.

**2. klasse.** Gruppe 1: 3-4, 4-6. — Gruppe 2: 3-5, 4-7, 6-1, 6-3. — Gruppe 3: 1-4. — Gruppe 4: 2/4, 6-3.

**3. klasse.** Gruppe 2: 1-5. — Gruppe 5: 5-4.

**4. klasse.** Gruppe 1: 1/5, 2-5, 2-1, 3-1, 2-6, 4-5. — Gruppe 2: 1-5, 4-2, 4-5. — Gruppe 3: 3-2.

**Holdturneringen:** 16. AS.1904—Ballerup 1-0. 21. Esbjerg I—Ballerup I 0-1. 25. B.&W.—Fredericia II 1/2-1/2. 38. Birkerød I—Nakskov 1/2-1/2. 39. Hvidovre—Fredericia II 1-0. 42. B.&W.—Nakskov 1-0. 51. Blindes Skak II—Randers IV 1/2-1/2. 52. Birkerød II—Esbjerg III 0-1. 61. Birkerød II—Randers IV 0-1. 64. Ballerup III—Birkerød II 0-1. 66. Randers IV—Randers III 1-0.

- pr. 5653, P. A. Petkov, Bulgarien (juni): Kf6, Dd8, Te8, Th6, Lg8, Sd6, Se5, Bf4, h7; Kf8, Tc8, Lc5, Lg6, Sb6, Bc7, d4, d5, d7, e7, f5. Selvmat i 2 træk. 1. Txe7, truer 2. Tg7f1. 1. —, Txd8f1. 2. Se8f1. 1. —, Lxd6. 2. Sxd7f7. Nøglen forandrer halvbindingen i grundstillingen og beviker et andet halvbindingsspil.
- pr. 5721, W. Tura, Polen (oktober): Ka6, Da7, Td2, Tf2, La1, Sd6, Sh3, Bb3, b7, c2, g5, g8; Ke3, La5, Sa8, Ba2, b4, b5, f6, g7. Selvmat i 2 træk. Skinipal: 1. —, f5. 2. Sf4. 1. —, f5g5. 2. Sxg5. 1. Td5, f5. 2. Txf5, 1. —, f5g5. 2. Tg5. 1. Td4? b5! — Zagorjko-tema i selvmatsform, fremstillet med enkle midler.

## Korrespondance- turneringen

### Send modstanderen et svar

selv om stillingen er så dårlig, at du er nødt til at opgve. Der er spillere, som klager over, at de i så fald ikke mere hører fra deres modstandere, men at disse i stedet lader tiden gå, så de overskrider betænkningstiden. Det er ab-

**STØT  
VORE**

Annoncører





# Arbejder-Skak

ORGAN FOR DANSK ARBEJDER SKAK FORBUND



NR.

ANSVARSHAVENDE REDAKTØR: J. P. TOFT ★ 34. ÅRGANG ★ MAJ 1964

5

## Påskestævnet i København



De fleste af de 150 deltagere — fotograferet i festsalen i Markmandsgade.

Så fik vi årets påskestævne og delegeret-møde overstået, og selv om vi desværre må konstatere, at provinsen svigtede os fatalt, så var der alligevel fremgang i deltagertallet i turneringen, og vi er sikker på, at alle befandt sig udmærket ved det arrangement, som Børge Sunne og hans medhjælpere havde stablet på benene. Pladsforholdene var der i hvert fald intet i vejen med, og selv om der eventuelt var kommet dobbelt så mange, så var der også blevet rigelig plads til dem. Vi hørte ingen klager fra nogen, så vi har lov til at sige, at de københavnske kammerater klarede opgaven til ug, hvad de skal have tak for.

Stævnet åbnedes som sædvanlig torsdag formiddag, hvor der holdtes indledende

taler af formanden for 1. hovedkreds Børge Sunne, partisekretær Niels Andersen — der replacerede ærespræsidenten statsminister Krag og gjorde det udmærket — og endelig forbundsformanden Holger Christensen.

Op så satte spillerne sig til brætterne for at tage det første hårde nap torsdag og fredag, hvor der hver dag spilles to partier. En påsketurnering er ikke klarert med at have alle varianterne i hovedet, man skal også have en hel del i benene og den øvrige del af kroppen, thi det er faktisk en god fysik, der kræves for at klare de to første dages slid. Der er vist også adskillige, der slider sig op de to første dage og derfor ikke når det, deres spil egent-

lig berettiger dem til. Men alle spillerne må jo tage vilkårene, som de byder sig og være klar over, at de yngre spillere altid har en fordel i deres større evne til at holde ud.

Det blev en god turnering, og navnlig hvad mesterklassen angår, var jævnbyrdigheden så stor, at man nok skulle vogte sig for at tippe nogen vinder i det selskab. Som tidligere nævnt savnede man desværre sidste års mester Alfred Christensen, Hjørring, som var optaget af de blindes skakolympiade, men da mesterklassen talte 16 deltagere, var der vidt spillerum for gætterier med hensyn til placeringen af mesterskabet. Alligevel kan vi ikke sige, at det blev nogen overraskelse, at mester-

skabet gik til Henning Møller, Brønshøj A.S. Han har jo altid ligget i toppen, og hans erobring af Forbundets sidste korrespondance-mesterskab taler tydeligt nok om, at det teoretiske grundlag er i orden. Henning Møller lagde sig da også i spidsen fra starten, og det lykkedes ham at

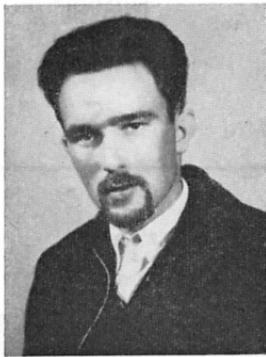

Henning Møller

bevare føringen. Og selv om enkelte af partierne var både interessante og spændende, så fandt han altid det rigtige træk, selv i det sidste og meget spændende parti mod Ole Ljungberg havde han den sikre remis på hånden, og kun et svagt træk af modstanderen gav Henning Møller det lille forspring, der var nok til at vinde mesterskabet. Henning Møller spillede remis mod Jørgen Carstensen og Børge Sunne. Ellers vandt han alt. Og vi gratulerer ham! Jørgen Carstensen måtte aflevere to andre halve points til Auchenberg og Frode Fihl Jensen, og han kom derved netop et halvt point bagefter Henning Møller. Det er tredje gang, Jørgen Carstensen besætter andenpladsen, så han er snart en halv Keres! På tredjepladsen så man den unge talentfulde spiller fra Notmark Frode Fihl Jensen, som for første gang spillede i mesterklassen. Han skuffede ikke forventningerne, og næste gang har han nok mistet noget af den respekt, som man alligevel føler for deltagerne i mesterklassen, så han tager bedre for sig af retterne. Og på fjerdepladsen finder vi så en af »de gamle«, nemlig Ejnar Auchenberg, der før har været i toppen og som stadig kan klare sig mellem de unge spillere.

Vi har det sidste par år ved vort påske-tævne haft besøg af en spiller fra Bremen, Host Lotzwick, der åbenbart har befundet sig så godt hos os, at han har ment, at også andre af hans klubkammerater skulle have denne oplevelse med, hvorfor han i år fik følgeskab af tre spillere fra sin klub. Det var far, mor og søn, og vi syntes, det var et behageligt bekendtskab, så vi venter disse gæster også til vort næste påsketævne. Den unge Georg Pollak viste sig oven i købet at være så stærk, at han gik gennem sin

gruppe i 1. klasse uden at afgive noget point. Det er en sjælden god præstation, og vi ser med forventning hen til hans optræden i vor mesterklasse. Naturligvis kan vort Forbundsmesterskab kun vindes af en af vore egne, men forretningsudvalg og hovedbestyrelse er enige om, at alle øvrige placeringer og præmier udmærket kan gå til vore gæster. To spillere i denne gruppe måtte nøjes med 5 points. Det var Birger B. Møller, Hareskov, og Henning Jørgensen, A.S. 1904.

1. klasse, gruppe B, var det Ove Jensen, Tårnby, der placerede sig i toppen med 6 points, fulgt af Horst Lotzwick med 5½. Også begge disse spillere får vi forhåbentlig glæde af at se i mesterklassen. 2. klasse blev vundet af Heinz Pollak, Bremen, med 6 points, og han afløser nu sin søn i 1. klasse til næste år, hvis han ellers gæster os igen. Svend Pedersen, Tårnby, blev nr. 2 med 5½, F. Wiklund, Øbro, nr. 3 med 5 points og P. Christensen, Brønshøj A.S., nr. 4 med 5. Alle disse rykker nu op i 1. klasse.

3. klasse vandtes af Niels Berthelsen, A.S. 1904, med 5½ point, og derefter kom Lasse Appelquist, Ringsted A.S., ligeledes med 5½, og tre spillere med 5 points: Mogens Bengtsen, Frederiksholm, Knud Mogensen, Tårnet Randers, og Preben Mortensen, Øbro, som alle rykker op i 2. klasse.

4. klasse vandtes af Knud Engsnap, B.&W., med 5½ point. Derefter kom Tage Rye Jensen, Blindes skakklub, Torben Nielsen, B.&W., og Kjeld Poulsen, Skive A.S., alle med 5 points, hvilket giver oprykning til 3. klasse.

Præmieuddelingen fandt som sædvanlig sted 2. påskedag om eftermiddagen, hvor der først var fælles kaffebord med mange deltagere, der stærkt hyldede de mange præmietagere, der fik deres præmier, diplomer og ærespræmier overrakt af turneringslederen J. P. Toft. Det var glædeligt at se de mange smukke ærespræmier – der var hele tre i hver klasse og gruppe – og vi takker herved de ædle givere, der var: Arbejdernes Landsbank, Aktuelt, Berlingske Tidende, Bestyrelsen for Storkøbenhavn, Burmeister & Wain, Carlsberg, Dreiers urimopt, Hovedstadens Brugsforening, A. Karslund, Hvidovre, Københavns Kommune, Land og Folk, Tilskærerne, Tuborg, Hvidovre skakklub, Bryggeriarbejdernes fagforening, Sparekassen for København og omegn, skakklubben Frederiksholm og John Larsen, A.S. 1904.

#### Resultaterne:

**Mesterklassen.** 1. pr. + Københavns kommunes ærespræmie + Ekstrabladets vandrepokal: Henning Møller, Brønshøj A.S., 6 points. 2. pr. + Tuborg bryggeris ærespræmie: Jørgen Carstensen, Hvidovre, 5½ point. 3. pr. + Aktuelt ærespræmie: Frøde Fihl Jensen, Notmark, 5 points. 4. pr. Ejnar Auchenberg, B. & W., 4½ point.

Derefter kom Ole Ljungberg, Hvidovre, J. P. Svendsen, Hvidovre, Richard Andersen, Fredericia, Eigil Johansen, A.S. 1904, Børge Sunne, Sundby A.S., Bent Nielsen, A.S. 1904, og Verner Olsen, Frederiksholm, alle med 3½ point. Henning Thørup, Brønshøj A.S., 3 points, Arne Hegedal, A.S. Vesterbro, og Bent O. Pedersen, Frederiksholm, begge med 2½ point, Kurt Andersen, Århus, 2 points, og Chr. Christensen, Hvidovre, 1½ point.

**1. klasse A.** 1. pr. + Brugsforeningen H.B.s ærespræmie: Georg Pollak, Werder/Bremen, 7 points. 2. pr. + Storkøbenhavns ærespræmie: Henning Jørgensen, A.S. 1904, 5 points. 3. pr. + B. & W.s ærespræmie: Birger B. Møller, Hareskov, 5 points. 4. pr. Ole Holm, Øbro, 4½ point. 5.–6. pr. delt: Torben Aulzen, Roskilde A.S., og Helmut Nedergård, Olympia, hver med 4 points.

Derefter kom A. Bennedsen, A.S. 1904, Claus Christensen, Gladsaxe, Carlo Poulsen, Frederiksholm, og Gerhard Merch, Gentofte, alle med 4 points. P. Vitøft, Brønshøj A.S., Kay E. Sørensen, Gentofte, og Sv. Fischer, A.S. 1904, alle med 3½ point. Allan Karslund, Hvidovre, Børge Bengtsen, Hvidovre, Ferdinand Selberg, Tårnby, Ebbe Lorentzen, Tårnet Ballerup, M. Svendsen, Øbro, og Axel N. Pedersen, Øbro, alle med 3 points. E. J. Vtessen, København, og H. C. Andersen, Sundby A.S., begge med 2½ point. Chr. S. Knudsen, Frederiksholm, og P. Sørensen, Esbjerg A.S., begge med 2 points, og Svend Eggert, Gentofte, 1 point.

**1. klasse B.** 1. pr. + Berlingske Tidendes ærespræmie: Ove Jensen, Tårnby, 6 points. 2. pr. + Frederiksholms ærespræmie: Horst Lotzwick, Werder/Bremen, 5½ point. 3. pr. + Sparekassens ærespræmie: Torben Madsen, Frederiksholm, 5 points. 4. pr. Verner Samuelson, Olympia, 5 points. 5. pr. Kåre Vissing Andersen, Brønshøj A.S., 5 points. 6. pr. Wester Andersen, Hvidovre, 4½ point.

Derefter kom Jan Pedersen, A.S. 1904, også med 4½ point, men med lavere kvotient, Bent Andreasen, Gladsaxe, Erling Petersen, Olympia, og Preben Petersen, A.S. 1962, alle med 4 points. Otto Olsen, Ringsted A.S., og Eigil Sørensen, B. & W., begge med 3½ point, Henning Westermann, Øbro, Henning Suagård, A.S. 1904, og Aksel Karslund, Hvidovre, alle med 3 points. Jørgen Longfors, Tårnet Ballerup, J. B. Truëgård, Nordborg, Reinholt Rasmussen, A.S. Vesterbro, E. Hellesø, Hvidovre, Bent Rasmussen, København, og Aksel Nielsen, Gladsaxe, alle med 2½ point. Henning Petersen, Gentofte, 2 points, Calle Strøm, Sundby A.S., 1½ point, og Mogens Nielsen, Kastrup, 1 point.

**2. klasse.** 1. pr. + B. & W.s ærespræmie: Heinz Pollak, Werder/Bremen, 6 points. 2. pr. + Land og Folks ærespræmie: Svend Pedersen, Tårnby, 5½ point. 3. pr. Hvidovre skakklub, A. Appelquist, F. Wiklund, Øbro, 5 points. 4. pr. P. Christensen, Brønshøj A.S., 5 points. 5. pr. Poul Pedersen, V.M.J., 4½ point, 6. pr. Erik Lund, Øbro, 4½ point.

Derefter kom Viggo Assentoft, Frederiksholm, Annelise Pollak, Werder/Bremen, begge med 4½ point, Carl Andersen, Århus, W. Krohn, A.S. Vesterbro, og Poul Erik Weier, Olympia, alle med 4 points. Johnny Jespersen, Sundeby A.S., og Svend Møller, Brønshøj A.S., og Eli Ruben, Brønshøj A.S., alle med 3½ point. Aage Jensen, Redovre, Gunnar Christensen, Øbro, Egon Rose, Nordborg, R. Andreasen, Øbro, og Ole Nielsen, Brønshøj A.S., alle med 3 points, V. Bøtkjær, Gentofte, og G. Hallsson, Gentofte, begge med 2½ point. Per Bengtsen, Hvidovre, Alex Petersen, Brønshøj A.S., Jørgen Nielsen, Blindes skakklub, og Chr. W. Hansen, Nykøbing F., alle 2 points, samt N. Nielsen, Gentofte, 1 point.

**3. klasse.** 1. pr. + Tilskærernes ærespræmie: Niels Berthelsen, A.S. 1904, 5½ point. 2. pr. + Dreiers urimopt ærespræmie: Lasse Appelquist, Ringsted A.S., 5½ point. 3. pr. + John Larsens ærespræmie: Mogens Bengtsen, Frederiksholm, 5 points. 4. pr. Knud Mogensen, Tårnet Randers, 5 points. 5. pr. Preben Mortensen, Øbro, 5 points. 6. pr. Jørgen Willy Nielsen, Frederiksholm, 4½ point.

Derefter kom Poul Rasmussen, A.S. 1962, Knud E. Gottschalk, Nordborg, og fru B. Rasmussen, Olympia, alle med 4 points. Axel Andersen, Brønshøj A.S., Gunnar Haumann Rasmussen, Blindes skakklub, Poul Christensen, Olympia, Bent Bjetursen, Olympia, Leif Jacobsen, Sønderborg, og Carl B. Christensen, Ringsted A.S., alle med 3½ point. Anders Bak, Frederiksholm, K. V. Andersen, Posten, og Th. Reimann, Horsens A.S., alle med 3 points, Ingolf Andresen, Blindes skakklub, og Albert Nielsen, B. & W., begge med 2½ point, K. O. Eriksen, Fredericia A.S., og Knud Verner Hansen, Naksø A.S., begge med 2 points, H. F. Christensen, Øbro, 1½ point, og Werner Sandholm, A.S. Vesterbro, 1 point.

**4. klasse:** 1. pr. + Arbejdernes Landsbanks ærespræmie: Knud Engsnap, B. & W., 5½ point. 2. pr.

Fortsettes på side 236

Leder: J. P. Toft, Broagergade 8, København V. - Medarbejder: Alfred Christensen, Beits Vænge 33, Hjørring.

**PARTI NR. 8459 – DRONNING-INDISK**

**Spillet i den sovjetiske zoneturnering i Moskva 1964.**

Hvid: B. SPASSKIJ.  
Sort: V. KORTSCHOJ

**1. d4, Sf6. 2. e4, e6. 3. Sf3, b6. 4. g3, Lb7. 5. Lg2, Le7.**

Hvis Sort har til hensigt at spille »d5-varianten« er det mere nøjagtigt først at spille 5. —, Lb4† og derpå efter 6. Ld2 at fortsætte med Le7. Løberstillingen på d2 reducerer i nogen grad Hvids muligheder. **6. 0-0, 0-0. 7. Sc3, d5.**

Partiet blev spillet i næstsåsidste runde og kun en sejr gav Kortschnoj chancer for at kvalificere sig. Det er derfor let at forstå, at han undgår den objektive stærkeste fortsættelse 7. —, Se4, der i almindelighed fører til rolige stillinger med en lille fordel for Hvid.

**8. cxd5**

Teorien anbefaler på dette sted det kendte bondeoffer 8. Se5, c6. 9. e4, dxc4. 10. Sxc4, La6. 11. b3, b5. 12. Se3 (eller e5), b4. 13. Se2, Lxe2. 14. Dxe2, Dxd4. Måske har Kortschnoj også i denne variant forberedt en nyhed og derfor er Spasskij's beslutning psykologisk godt begrundet. — Det skal også bemærkes, at ved stillingen med løberen på d2 (altså efter 5. —, Lb4†) vil denne spillemåde være forfejlet for Hvid, idet Bd4 hænger efter dxc4. I dette tilfælde er altså afbytningen cxd5 det stærkeste.

**8. —, exd5(?)**

En enkel udligning er 8. —, Sxd5. Men hvis den hvide løber stod på d2, så er sagen ikke så klar efter Sxd5, fordi Hvid kan fortsætte med Te1 og e4.

**9. Se5**

Uden afbytningen 8. cxd5 meget stærkt. Men her er måske den normale fortsættelse 9. Dc2 at foretrække, f. eks. 9. Dc2, Sb—d7. 10. Lf4, c6. 11. Ta—d1, Te8. 12. Tf—e1 og Sort må regne med e2—e4. Også 9. Db3 med den samme hvide opstilling kom alvorligt i betragtning.

**9. —, Dc8?**

Kortschnojs spil røber hans nervøsitet. I sådanne stillinger er en forberedelse af c5 positionelt forfejlet. Heller ikke 9. —, Sb—d7 var godt på grund af 10. Da4. Rigtig er her kun 9. —, c6. Spasskij vil sandsynligvis fortsætte med 10. e4. Efter 10. —, dxe4. 11. Sxe4, Sd5 er den sorte stil-ling spilbar.

**10. Lg5, De6, 11. Tc1, c5.**

Men Kortschnoj spiller dog »aktivt«. Spillets åbning bliver dog ødelæggende på grund af svækkelsen på d5.

**12. Sd3! cxd4. 13. Lxf6, Lxf6?**

Regner vel kun med 14. Sf4, Dd7. 15. Sxd5, Le5. Nødvendigt var 13. —, dxc3. 14. Lxc3, Td8. 15. Sf4, Dr7, 16. e3, naturligvis med en klar stillingsfordel for Hvid.

**14. Sxd5!**

Enkelt og afgørende. Sort mister en kvali-tet.

**14. —, Lxd5. 15. Sf4, Dd6.**

Forsøget på at give dronningen for tre of-ficierer giver intet resultat: 15. —, Lxg2. 16. Sxe6, Lxf1. 17. Sxf8, Lh3. 18. Dd3, Kxf8. 19. Df3 og vinder.

**16. Sxd5, Lg5. 17. f4, Ld8. 18. Sc3! Sa6. 19. Lxa8, Db8. 20. Sd5, Dxa8. 21. Dxd4, Sc5. 22. b4, Se6. 23. Dd3, Te8. 24. e4, opgivet.**

(Noter af L. Pachman i »Schack-Echo«)

**PARTI NR. 8460 – FALKBEER-GAMBIT**

**Spillet i Nimegue 1963.**

Hvid: N. SPEYER  
Sort: SOULTANBIEFF

**1. e4, e5. 2. f4, d5. 3. exd5, e4. 4. d3, Sf6. 5. De2**

Som stærkeste fortsættelse gælder stadig 3. Sd2, men ifølge Pachman er også 5. De2 »en god fortsættelse, der kræver et ganske præcist forsvar af Sort«.

**5. —, Lf5**

Nu rigtige fortsættelse består i 5. —, Lg4! hvilket efter 6. Sf3, Dxd5. 7. Sb—d2, Lf5. 8. Sh4, Lg4. 9. Sf3, Lf5 kan føre til remis ved trækgentagelse.

**6. Sd2, Lb4!**

Hertil skriver van Seters i »Le Soir«: »Støttet på gamle erindringer styrer mester Soultanbeieff sig ud i et eventyr, hvis udgang det er umuligt at forudsæ. Hans idé ses i virkeligheden i det 12. træk. Et træk som 6. —, Dxd5 — enkelt og stærkt — passer kun dårligt til vor gamle mesters stil«.

**7. c3, 0-0! 8. dxe4**

På straks 8. cxb4 vinder 8. —, exd3. 9. Df2, Te8†. 10. Kd1, Sg4.

**8. —, Sxe4. 9. cxb4, Te8. 10. Sxe4, Txe4. 11. Le3, De7. 12. Kf2, Sd7.**

Sort har forudset hele trækfølgen hertil fra det 6. træk. Han spiller det så at sige a tempo. »Af de to mulige svar (13. Df3 og 13. Dd2) frygtede jeg særlig det sidste. Keres og Pachman bedømmer den efter 13. Dd2! Te8. 14. Ld4 opståede stilling

forklægt. Pachman går ind for den op-fattelse, at Sort efter 14. —, Sf6 har et stærkt angreb, mens Keres efter 15. Sf3 betragter Hvids materielle overvægt som afgørende i den sidste ende, trods for-skellige sorte angrebmuligheder. Dette er også min mening.« (Soultanbeieff).

**13. Df3, Te8. 14. Ld2**

Hvis 14. Te1, så 14. —, Sf6. 15. Lc5, Dd7 eller 15. h3, Sxd5 med talrige trusler.

**14. —, Sf6. 15. h3**

Der findes ingen redning mere. F. eks. 15. Ld3, Td4! 16. Lxf5, Txd2†. 17. Kf1, Dxb4. 18. Sh3, Dxb2 og vinder eller 17. Kg3, g6. 18. Lh3, Se4†.

**15. —, Td4!**

Hvid opgav. (16. Le3, Se4†, Ke2, Dxb1 med dobbelttruslen Td2† og Dxb2†).

**PARTI NR. 8461 – NIMZO-INDISK**

**Spillet i turneringen i Moskva 1963.**

Hvid: LIBERSON, Sovjet  
Sort: V. SMYSLOV, Sovjet

**1. d4, Sf6. 2. e4, e6. 3. Sc3, Lb4. 4. e3, 0-0. 5. Ld3, c5. 6. Sf3, d5. 7. 0-0, dxc4. 8. Lxc4, De7.**

Et træk, som Smyslov indførte i Kandidat-turneringen 1959. Efter de hidtidige prak-tiske erfaringer synes det at række til ud-ligning.

**9. De2**

Skematisk spillet. Bedre var 9. a3, La5. 10. Dc2.

**9. —, Sc6. 10. Td1, Td8. 11. a3, La5. 12. Tb1**

På grund af sin skematisk åbnings-behandling har Hvid i øjeblikket næppe no-get bedre end afventende træk. Efter 12. dxc5, Lxc3 bliver dronningfløjens bender splittede, hvorfor dronningen stod bedre på c2 end på e2. Hvid ville heller intet opnå med 12. d5, Lxc3. 13. dxc6, La5.

**12. —, Ld7. 13. Ld2**

Nu går dette træk, fordi den hvide dronningbonde ikke mere er truet.

**13. —, Lb6. 14. dxc5, Lxc5. 15. b4, Ld6. 16. Sb5, Lb8. 17. Sb5—d4, Sxd4. 18. exd4**

Denne frivillige isolering af d-bonden er ikke nødvendig. Efter 18. Sxd4 stod spil-let omtrent lige.

**18. —, La4. 19. Td1—c1, Lc6. 20. Lg5, h6. 21. Le3, Sg4.**

Nu har Sort det noget bedre spil.

**22. h3, Sxe3. 23. fxe3, a5! 24. e4**

24. b5, Lxf3. 24. Dxf3, Dxa3. 26. Dxb7, Dxe3† ville være til fordel for Sort.

**24. —, axb4. 25. axb4, e5!**

Ellers bliver Sort indesnævret med 26. b5 og 27. e5.

**26. b5, Le8. 27. dxe5**

Sort ville også stå bedst efter 27. d6, Lxd6, idet de lette hvide officerer kun har dårlige muligheder for at virke.

**27. —, Lxe5. 28. Sxe5, Dxe5. 29. Tb2?**

Et kunstigt træk, som ødelægger Hvids stilling. Af foretrække var 29. Td1 eller 29. Tb3, selv om Sort så også stod bedst.

*Skakhuset*

*Leverer alle skaksager*

„Butik“ daglig åben  
til  
almindelige forretningstider

*Alt i skaksager*

**SKAKHUSET**

STUDIESTRÆDE 24 — KØBENHAVN K  
TELEFON BYEN 6291 — GIRO 86'78

Postordre-forsendelse overalt

29. —, Ta3! 30. Ld5?

Hvid overser modstanderens lumsketrusel. Hvids stilling var allerede farlig, f. eks. 30. Kh1, Td4! 31. Ld5, Td—d3! med truslen 32. —, Txh3! Det bedste var 30. Tb2—c2. 30. —, Txh3! 31. Td1

Taber hurtigt. På 31. gxh3 var der fulgt 31. —, Dg5† og 31. —, Dxc1, men dette var dog det mindste onde. Nu bliver Hvid rendt over ende med en kongeangreb.

31. —, Dh2†, 32. Kf1, Tg3! 33. Df2  
På 33. Lx7† vinder 33. —, Kh7! f. eks. 34. Txd8, Dh1†. 35. Kf2, Txg2† osv.

33. —, Kh8!  
Nu sikrer Sort sig mod truslen 34. Lx7†.

34. b6, Tg4. 35. Ke1, Txe4†. 36. Te2  
På 36. Lxe4 vinder 36. —, Dh1†. 37. Df1, Txd1†.

36. —, Dh1†  
Nu følger på 37. Kd2, Txd5† og på 37. Df1, Txe2†. 38. Kxe2, Lb5†. Hvid opgav.  
(»Münchner Kurier«).

## PARTI NR. 8462 — BIRDS ÅBNING

Spillet i 2. Blinde-skakolympiade i Bad Kùhlungsborn 25. marts 1964.

Hvid: ALFRED CHRISTENSEN, Danmark  
Sort: DJAGOLJUB BARETIC, Jugoslavien

1. g4, c5. 2. Sf3, Sc6. 3. b3, Sf6. 4. Lb2, g6. 5. f3

Denne dobbeltfianchetto-udvikling har jeg forsøgt i den senere tid. Den synes at være ganske god imod de forskellige systemer, hvor Sort spiller på at gennemføre e7—e5, idet det helt tilbagetrukne hvide centrum er meget elastisk, hvilket kan få betydning, når centralskampen skal optages.

5. —, Lg7. 6. Lg2, 0—0. 7. 0—0, d6. 8. Dc1  
Jeg respekterede min frygtede modstander! Det er kloget at dække Lb2, hvis der bliver bindinger i centrum, og feltet e3 overdækkes, så Hvid uden risiko kan spille frem i centrum.

8. —, Ld7. 9. d3, Dc8.  
Sort sigter mod afbrytning af Lg2, men dette kan ikke resultere i noget angreb på grund af Hvids faste bondeformation i centrum.

10. e4, Lh3. 11. Sc3  
Jeg vaklede mellem dette og 11. Sb—d2, men valgte at føre springeren til e2 af hensyn til det vigtige felt d4. Efter 11. —, Sb—d2 kunne afbrytning på g2 og 12. —, Sg4 være generende.

11. —, Sd4. 12. Sxd4  
Det bedste. Bc2 er kun tilsyneladende svag, for den kan altid forceres frem.

12. —, cxd4. 13. Se2, Lxg2. 14. Kxg2, e5. 15. h3  
For en gang for alle at sikre feltet g4 og for at skaffe kongen feltet h2.

15. —, Dc6  
Spiller Hvid nu straks c4, så er springerofret på e4 chancerigt, idet den uadækkede S2 tvinger kongen til f2, hvorefter Sort truer farligt med at åbne spillet i e- og f-linjerne.

16. Dd2, Ta8—c8. 17. Ta1—c1  
Stadig må der vises tilbageholdenhed med c-bonden, for Hvid vil reservere springeren til f-bondens dækning.

17. —, Tc7. 18. c4!

Det var min plan at lukke c-linjen og derefter gå til aktion på kongefløjen. 18. c3 var også fristende, men tvævsaget, da en åbning i centrum kan være farlig for den ret blottede hvide kongestilling.

18. —, Te8. 19. Kh2, Sd7. 20. f5, gxf5.  
Dette kom efter meget lang betænkning. Valget er svært, men trækker indleder sikkert Sorts bedste forsvarsmetode.

21. Txf5, Te6. 22. Tc1—f1, Sf8. 23. Lc1, Tg6. 24. Sg1, Se6. 25. Df2, De8. 26. Sf3, Lh6. 27. Lxh6, Txh6. 28. Sh4, Df8!

Kampen på kongefløjen er, så vidt jeg kan skønne, blevet ført bedst muligt af begge parter. Det afgørende er, om Hvid kan erobre feltet f5 til springeren. Sort klarer lige akkurat forsvarsproblemet ved at holde sin springer parat til feltet g7.

29. Tf6, Txf6. 30. Dxf6. Dg7. 31. Dxg7†, Sxg7. 32. Tf6?

En fejlberægning, som koster frugterne af det foregående spil. Rigtig var 32. a4, truende såvel b4 som a5. På 32. —, a5 følger 33. Tb1 samt b3—b4 med godt spil. Ved 32. Tf6 havde jeg regnet med Td7, hvorpå jeg ville lade følge b3—b4. Derimod var 32. Tf6, Se8 ikke godt for Sort på grund af svaret 33. Th6, truende Sf5 osv.

32. —, Tc6!  
Selvfølgelig! Nu bliver der ikke tid til at spille dronningfløjen frem. Hvid erkender sin fejltagelse og går i defensiven.

33. Tf2, Kf8. 34. Kg2, a5. 35. Kf3, Se6.  
Uden springeren kommer Sort ikke videre. I de næste 35 træk er det springeren, som fører ordet!

36. Sf5, Sc5. 37. Td2  
Præcist spillet. Dækker Hvid med Ke2, så lukkes tårnet ude fra dronningfløjen.

37. —, Tb6. 38. Ke2, Ke8. 39. Kd1, a4.  
Vil Sort ind over b-linjen, må han åbne, inden den hvide konge kommer til c-linjen.

40. b4!  
Den bedste modchance. Hvid må aktivisere sin springer.

40. —, Txb4. 41. Sxd6†, Ke7. 42. Sb5  
Bedre end 42. Sf5. Jeg turde ikke prisgive feltet a3.

42. —, Tb1†. 43. Ke2, Th1. 44. h4, Th2†.

45. Ke1, Txd2.  
Der er ikke anden mulighed for Sort, hvis han vil spille på gevinst, og det gjorde jugoslagerne altid!

46. Kxd2. h5.  
Nu har Sort muligheden f7—f5 for med kongen at trænge frem til feltet g3. Han tøver og forbereder, men jeg havde min forsvarsplan i orden, og den lykkedes.

Partiet blev her afbrudt, så begge kunne gennemanalysere stillingen.

47. Ke2, Sa6. 48. Kd2, Ke6. 49. a3, b6. 50. Ke2, f6. 51. Kd2, f5. 52. exf5†, Kxf5. 53. Sd6†

Prisen for Sorts gennembrud er, at feltet d6 overlades til den hvide springer, men hvordan udnyttes dette nu bedst muligt?

53. —, Kg4. 54. Sf7!  
Dette træk var slet ikke let at finde, og de følgende træk måtte beregnes nøje.

54. Se4, Kf3! vinder i det lange løb for Sort, og 54. Sc8 er heller ikke tilfredsstillende. Det tager for lang tid, inden der kan opnås noget på dronningfløjen.

54. —, Kxg3. 55. Sxe5, Kxh4. 56. Sf3†,

Kg4. 57. Sxd4, h4.

Kan Hvid nu bekæmpe den sorte fribonde? Det går, men tilbage står en ny kamp på dronningfløjen.

58. Ke3, Sc5

Eller 58. —, h3. 59. Sf3, og den hvide d-bonde marcherer frem og sikrer remisen.

59. Sf3, Sxd3! 60. Sxh4!

Hug og parader veksler! den sorte h-bonde er uskadeliggjort, men til gengæld raserer Sort hvids dronningfløj. Dog — prisen er, at den sorte konge afskæres helt, så Hvid hensynsløst kan kaste sig over de sidste sorte bønder. En enlig springer kan jo ikke vinde!

60. —, Sb2. 61. Sg6, Sxc4†. 62. Kd3, Sxa3. 63. Kc3!

Kongen skal ind mellem de sorte bønder, og først derefter kaldes springeren til hjælp. Forgæves iler den sorte konge frem mod de sidste kængende.

63. —, b5. 64. Se5†, Kf4. 65. Sd3†, Ke3. 66. Sc5!

Truer kort og brutalt med Sxa4 samt Kb4 osv. med remis. Efter endnu et par træk må sort erkende, at han ikke kan redde sine bønder.

67. —, Sb1†. 67. Kb2, Sd2. 68. Sxa4! Kd4. 69. Sc3.

og endelig foreslog Sort remis. Efter 69. —, b4. 70. Sa2, b3. 71. Sc1 tager jeg hans sidste bonde. Hvem tør sige, at vi ikke kæmpede i Kùhlungsborn!?

A.C.

## PARTI NR. 8463 — KONGEINDISK

Spillet i mesterklassen ved påskestævnet i København 26. marts 1964.

Hvid: EIGIL JOHANSEN, A.S. 1904  
Sort: HENNING MØLLER, Brønshøj A.S.

1. d4, Sf6. 2. c4, g6. 3. Sc3, Lg7. 4. e4, d6. 5. Le2, 0—0. 6. h4

Dette energiske fremstød passer bedre efter opstillingen Ld3, Sg—e2 og f2—f3.

6. —, c5.  
Dette modstød, der åbner for dronningen, udnytter Lg7 bedre, end e7—e5 ville gøre.

7. d5, e6. 8. dxe6  
Denne afbrytning beforder Sorts officerspil. Skarpere — og en logisk følge af 6. træk var 8. h5 osv.

8. —, Lxe6. 9. Lf4  
Presset mod »hængebonden« på d6 var vel grunden til afbrytningen på e6, men Sorts svar omstøder Hvids planer.

9. —, Da5! 10. Kf1  
Sort truede slag på e4 med tredobbelt angreb på c3. Hvid kan ikke bevæges sig til tilbagetoget 10. Ld2, men det havde været det bedste.

10. —, Td8. 11. a3, Sc6. 12. Sf3, Sd4!  
Sorts udvikling er afsluttet med et harmonisk officerssammenspil, medens kongen i nogen grad hindrer Hvids bevægelsesfrihed. Hvid komplicerer i tro på sin linje, men Sort får ret i centrum.

13. Sf3xd4, cxd4. 14. b4  
Hvid kan naturligvis ikke slå på d4 og tage en afdækker af Lg7.

14. —, Db6. 15. Sd5  
Men ikke 15. Sa4 for Dc6 med trussel mod de tre felter c4, d3 og e4.

15. —, Lxd5. 16. exd5, Se4. 17. Ld3, Te8. 18. h5  
 Endelig. Vil Hvid nu alligevel få angreb? Nej, for slaget om centrum er tabt. 18. f3 blotter kun den hvide konge og de sorte felter.  
 18. —, a5. 19. hxg6, hxg6. 20. b5, Sc5. 21. Df3, Dd8. 22. Lh6  
 Ellers kommer Hvid ikke videre, medens Sorts styrke i centrum stadig vokser — og Hvid må stadig beklage sin kongestilling.  
 22. —, Df6! 23. Dg3  
 Det er forståeligt, at Hvid undviger dronningafbytning, for et slutspil er tabt, men nu får Sort chancen til en smuk kombination, som vinder en hvid officer.  
 23. —, Lxh6! 24. Txh6, Te3!!  
 Og så falder hammeren! Hvid gør endnu et desperat forsøg, men alt præller af.  
 25. Lxg6, Txg3. 26. Lh7†, Kg7. 27. Txf6, Tc3! 28. Tf4, Kxh7. 29. Ke2, Te8†. 30. Opgivet.  
 Centrum vandt over fløjen!

A.C.

#### PARTI NR. 8464 — SPANSK PARTI

Spillet i mesterklassen ved påskestævnet i København 27. marts 1964.

Hvid: JØRGEN CARSTENSEN, Fr.holm  
 Sort: HENNING MØLLER, Brønshøj A.S.

1. e4, e5. 2. Sf3, Sc6. 3. Lb5, a6. 4. La4, Sf6. 5. Sc3

Dette tidligere meget almindelige træk i Spansk er ikke så svært for Sort at spille imod som 5. 0-0, da det hindrer c2-c3 osv. Alligevel er trækket solidt.  
 5. —, d6.

Nok så nøjagtigt er vel 5. —, Le7 eller 5. —, Lb4 med overgang til Firspringer-spil, men partitrækket kan ikke dadles.  
 6. d4

Det var vel bedre for Hvid først at slå på c6, for nu kunne Sort hidføre en klar remisstilling med 6. —, b5. 7. dxe5, dxe5 osv. Hvid kan ikke spille 7. Lb3 for Sxd4! med fordel for Sort.

6. —, exd4. 7. Sxd4, Ld7. 8. 0-0

De mange afbytninger tenderer mod remis. Skal Hvid håbe at nå noget, må han slå på c6 for at skaffe Sort dobbeltbønden.

8. —, Sxd4. 9. Lxd7†  
 Selvfølgelig ikke 9. Dxd4 for b5! 10. Lc3, c5! og Hvid får løberens spærret inde.

9. —, Dxd7. 10. Dxd4, Le7. 11. Td1, Td8. 12. Lg5, h6. 13. Lh4, Dg4.

Godt spillet. Dermed befrier Sort sig for det sidste hvide pres.

14. Lg3, 0-0. 15. De3, Tf8-e8. 16. Td3, Sh5.

Nu er det på tide, for med en dækket Le7 er 17. Sd5 uden kraft.

17. h3, Dg5. 18. Da7

Denne eventyrrejse fører kun til dronningafbytning og yderligere forenkling.

18. —, Sxg3. 19. Txg3, Dd2! 20. De3

Det ømme punkt c2 kalder den hvide dronning hjem. Slår Sort alligevel på c2, så selvfølgelig 21. Dxb6 osv.

20. —, Dxe3. 21. Txe3. Lf6. 22. Ta1-e1, Lxc3. 23. Txc3, Td7. 24. Remis.

Fornuftigt nok. I dette dobbelte tårnslut-

spil med gensidigt sunde bønder er det ret let for begge spillere at fortsætte nøjagtigt, og så er udfaldet givet.

A.C.

#### PARTI NR. 8465 — WIENERGAMBIT

Spillet i mesterklassen ved påskestævnet i København 29. marts 1964.

Hvid: E. AUCHENBERG, B.&W.

Sort: FRODE FIIHL JENSEN, Notmark

1. e4, e5. 2. Sc3, Sc6.

Nok så præcist er 2. —, Sf6 for at lade følge d7-d5.  
 3. f4.

Roligere er 3. Lc4 samt d2-d3 for at forberede f2-f4.  
 3. —, exf4. 4. Sf3

Også gambitformen 4. d4 kan spilles og er lige så godt som partitrækket.  
 4. —, g5. 5. Lc4, g4.

Har Sort sagt a, gør han klogest i at fortsætte med alfabetet.  
 6. 0-0.

Konge- og Wienergambittens mest berømte officersoffer. Det giver Hvid betydelige angrebchancer, men betalingen er vel alligevel for høj. Hvis Hvid her indskod 6. d4 for efter gx3 for at fortsætte med 7. 0-0, så spiller Sort stærkt Sxd4! og Hvid kan ikke spille 8. Dxd4 for Dg5! 9. Dd2, Lc5† samt 10. —, Le3 med sort gevinst.  
 6. —, gxf3. 7. Dxf3

Hvid kender åbenbart også varianten ovenfor og undlader 7. d4 af frygt for Sxd4!  
 7. —, Dg5

Sort opererer med truslen Dc5† eller Se5, da Hvid ikke kan tåle en enkel dronningafbytning på f4.  
 8. Sd5.

Heller ikke 8. d4, Sxd4. 9. Df2, Lc5 lover Hvid noget.

8. —, Ld6. 9. e5  
 Hvid søger desperat at holde liv i angrebet. Lidt bedre chancer gav 9. d4, Sxd4. 10. Dd3, men Sort er ved at få greb om spillet.  
 9. —, Sxe5. 10. Te1, Se7. 11. Dc3, Tg8.

Nu har Sort større styrke i kamp end Hvid, og merofficeren i baggrunden er uimodståelig.  
 12. Te2, Lc5†!

Nådestødet. Viger den hvide konge, så vil 13. —, f3! tvinge Hvid til kapitulation.  
 13. d4, Lxd4†! 14. Dxd4, Sf3†. 15. Kh1, Sxd4. 16. Lxf4, Dxd5.

Brutalt og enkelt.  
 17. Txe7†, Kxe7. 18. Lxd5, d6. 19. Te1†, Le6. 20. Opgivet.

En smuk kombinatorisk og logisk gendrivelse af en noget hasarderet angrebssopstilling.

A.C.

### Små tragedier

#### PARTI NR. 8466 — DRONNINGGAMBIT Spillet i en urmatch 7. april 1964.

Hvid: W. WESTERGAARD, Brønshøj A.S.  
 Sort: A. JESPERSEN, Sundby A.S.

1. d4, d5. 2. c4, Lf5. 3. Sc3, e6. 4. Db3, Sc6. 5. exd5, exd5. 6. Sxd5, Le4. 7. Sc3, Sxd4. 8. Da4†, b5. 9. Dxd4, Dxd4. 10. e3, De5. 11. Sxb5, Lb4†. 12. Ld2, Lxd2†. 13. Kxd2, Dxb2†, opgivet.

#### PARTI NR. 8467 — SICILIANSK FORSVAR Spillet i mesterklassen ved påskestævnet i København 30. marts 1964.

Hvid: J. P. SVENDSEN, Hvidovre  
 Sort: JØRGEN CARSTENSEN, Hvidovre

1. e4, c5. 2. Sf3, Sc6. 3. c3, Sf6. 4. Ld3, d5. 5. exd5, Dxd5. 6. De2, Lg4. 7. Sa3, e6. 8. Sc2, 0-0-0. 9. Se3, Dxd3, opgivet.

#### PARTI NR. 8468 — SKANDINAVISK PARTI Spillet i 1. klasse ved påskestævnet i København 30. marts 1964.

Hvid: BENT ANDREASEN, Gladsaxe  
 Sort: H. WESTERMANN, Øbro

1. e4, d5. 2. d4, dxe4. 3. Sc3, f5. 4. f3, exf3. 5. Sxf3, Sf6. 6. Lc4, e6. 7. 0-0, Ld6. 8. Sg5, De7. 9. Te1, e5. 10. Sf7, Tf8. 11. Sxe5, Se4. 12. Sxe4, fxe4. 13. Txe4, Tf6. 14. Lg5, Lf5. 15. Te1, opgivet.

### Korrespondance-turneringen

#### Sommeren nærmer sig

— for ikke at sige, at den allerede er kommet. I hvert fald har vejret sidst i april været helt sommerligt, så det er intet under, at man lokkes ud i kolonihaven eller til skov og strand. Men — lad endelig ikke det vejr få os til at glemme k-partierne, der skal passes såvel i solskin som i regn. Tag endelig blot ud i den frie natur, men stik så lige lommeskakken til dig sammen med de sidste træk fra modstanderne. Der bliver sikkert nok tid til at kigge lidt på stillingen og finde det bedste træk. Og sørg så for at få det sendt, så modstanderen ikke skal være nødt til at rykke for svar. Nedenfor kommer de seneste resultater.

**Elietklassen.** Bjarne Bæk, Narresundby, har spillet remis med Esther Karslund, Henning Møller, og Erik Bang, Horsens, har ligeledes spillet remis, mens Mogens Nielsen, Esbjerg, har vandet over Henning Møller.

**Mesterklassen.** Gruppe 1: 6-7, 3-7. — Gruppe 2: 1/4, 4/6, 6-3. — Gruppe 3: 3-6, 6-1, 5-2, 5-4, 5-3, 2-7.

1. klasse. Gruppe 1: 2/6, 2-7, 2-5, 2-4. — Gruppe 2: 2-5, 2/3, 2-1, 4-1, 4-6, 2-6. (I sidste nummer var angivet 6-1. Det var forkert. Der skulle stå 3-1). — Gruppe 3: 2/5, 5-1. — Gruppe 4: 1-5, 1-6, 4-6.

3. klasse. Gruppe 1: 6-3, 6-4. — Gruppe 3: 2-1, 2-4. — Gruppe 4: 1-2. — Gruppe 5: 2-3, 4-1, 1/5, 3-1, 3-5.

4. klasse. Gruppe 1: 4-1, 5-6, 6-1. — Gruppe 2: 3-5. — Gruppe 3: 1-5, 4-1, 4-2.

**Holdturneringen.** 6. Fredericia I-Skive 1-0. — 22. Fredericia I-A.S. 1904 1-0. — 23. Notmark 1-1. — Biinds skak 1 1/2-1/2. — 28. Hvidovre-Nakskov 1-0. — 35. B.&W.-Hvidovre 1-0. — 59. Notmark II-Ballerup II 1-0.

STØT  
 VORE

Annoncører

## Delegeretmødet

fandt sted søndag den 29. marts kl. 14, og der var mødt repræsentanter for 30 klubber sammen med en del andre medlemmer.

Formanden **Holger Christensen, København**, bød velkommen og udtalte håbet om en god forhandling til gavn for vort forbund. Han mindedes de medlemmer, der i årets løb var afgået ved døden. (Alle rejste sig).

Efter at **Eigil Johansen, København**, var valgt til dirigent og havde konstateret, at der var mødt repræsentanter for 30 klubber, oplæste sekretæren **J. P. Toft, København**, protokollen fra sidste års delegeretmøde, som godkendtes uden diskussion.

Kassereren **Carl Petersen, København**, gennemgik regnskabet og gjorde bl. a. opmærksom på en posteringsfejl.

Der udspandt sig her en diskussion om, hvorledes man kunne spare penge. Gunnar Larsen, København, mente således, at man udmærket kunne sende Arbejder-Skak til klubberne, hvilket Robert Andreasen, København, mente var en dårlig idé, fordi det så blev klubberne, der kom til at betale portoen til de medlemmer, der ikke kom i klubben. Ole Ljungberg, København, mente, der kunne spares mange penge på trykningen af Bladet. Allan Karslund havde bl. a. et tilbud, der var 3000 kr. billigere om året. (Dette viste sig senere at være noget af en misforståelse. Toft). M. Svendsen, Øbro, kunne ikke se anden udvej end at sætte kontingentet op. Det måtte godt koste penge at spille skak. V. Bøtkjær, Gentofte, mente, at man kunne få tilskud fra staten ifølge en ny lov om ungdomsarbejdet. K. O. Eriksen, Frederiksberg, mente at man burde spare de 3000 kr. på bladet og så lade disse penge gå til rejsetilskud. J. P. Toft gjorde opmærksom på, at det tilbud, man havde fået fra Esbjerg, i realiteten kun betød en besparelse på 1000 kr. om året (ca. 1 kr. pr. medlem) og så havde man alligevel ingen garanti for, at prisen ikke steg snart efter. Louis Poulsen, København, frarådede en ændring i udsendelsen af bladet, og A. Mikkelsen, København, mente ligeledes, at det ikke kunne betale sig at spare og eventuelt få et dårligere blad. Holger Christensen supplerede Tofts oplysninger. Forretningsudvalget var naturligvis interesseret i at spare, hvor der kunne spares, og man ville se på ethvert rimeligt tilbud, men hidtil havde man ikke fået noget af betydning.

**Carl Petersen** fremlagde budgettet for næste regnskabsår og skitserede udviklingen i de næste 2-3 år efter en kontingentforhøjelse, hvorefter økonomien vil være rettet op.

**Holger Christensen** indledte derefter sin beretning med at oplyse, at der nu var 1300 medlemmer i 43 klubber, hvorefter han omtalte de skaklige begivenheder i årets løb. Han gav en udførlig redogørelse for de »forhandlinger«, der havde været ført med formanden og kassereren for Dansk Skak Union. Man var blevet stillet

over for et ultimatum, som der faktisk ikke kunne forhandles om, hvorefter altså nu Dansk Skak Union havde udstedt en banbulle og opfordret sine klubber til ikke at samarbejde med os. Dette måtte vi vel se at affinde os med og i stedet gøre et arbejde for at skabe fornyet interesse om vort forbund og øge tilgangen af medlemmer. Det er klart, at det hele ikke går af sig selv. Der må gøres en indsats rundt i landet, og hvis man mener, at det er ledelsen, der skal skiftes ud, så sidder vi ikke fastere på taburetterne, end at vi er villige til at gå, hvis man ønsker det.

Børge Sunne takkede for den udførlige beretning. Han savnede dog noget om det fremtidige arbejde. Vi må søge at finde nye veje og måder. Og derefter var der mange, der havde ordet i diskussionen om beretningen. Vi nævner bl. a. Gunnar Larsen, Gerda Andreasen, København, Reinh. Rasmussen, København, M. Svendsen, København, A. Nyvang, Randers, K. Thorsen, Birkerød, Alf. Nielsen, København, A. Mikkelsen, E. Auchenberg, København, Ole Ljungberg, og Eigil Johansen. Den sidste synes slet ikke, vi havde brug for Dansk Skak Union. Vi kan i stedet gøre et arbejde for fremgang inden for vore egne rækker.

Holger Christensen kommenterede til sidst de forskellige indlæg, hvorefter beretningen godkendtes.

Forslaget om at forhøje kontingentet med 1,50 kr. kvartalet, hvoraf de 50 øre går til rejsefondet, vedtoges derefter uden nogen diskussion. Der var kun 2 stemmer imod.

Ved valgene gjorde Toft opmærksom på, at han havde observeret nogen uro i kroge, og hvis man havde planer om at stille andre forslag til forretningsudvalget, så var det bare at komme frem med dem og ikke bagefter gå og skumle. Også Holger Christensen udtalte, at man selvfølgelig gerne veg pladsen, hvis man havde andre emner at stille i forslag. Resultatet blev imidlertid, at forretningsudvalget genvalgte med akklamation.

Med hensyn til næste års påskestævne og delegeretmøde forelå der et tilbud fra Tårnet Randers, men Anders Nyvang ville dog gerne have en måneds tid til at undersøge forholdene. Han havde dog sin bestyrelse bag sig, og man kunne sikkert betragte det om afgjort, at næste års påskestævne skulle finde sted i Randers.

Derefter sluttede delegeretmødet kl. ca. 18.

Lotteriets nittegevinst faldt på nr. 2469.

## Den 2. Blinde skakolympiade

i Bad Kùhlungsborn i Østtyskland den 24. marts-2. april blev en stor succes og bød på meget virkelig godt skakspil. Ved førstebættene sad mestre som Baretic, Jugoslavien, og Pokorny, Czekoslovakiet, men der blev over alt spillet stærkt trods

blindhed eller synsrester på under 5%. Jugoslaviens hold var frygtindgydende og vandt olympiaden så sikkert som med 30½ point i 32 partier! Derefter fulgte Ungarn med 20½, Østtyskland 18, Czekoslovakiet 16½, England 15, Danmark 13½, Polen 12½, Irland 10½ og Sverige 7 points.

I de otte runder scorede danskerne således: Alfred Christensen 4½ point, Knud Klausen 4½, Ejner Larsen 2, og Jørgen Bastholm 2½ point. Det danske holds indsats var udmærket og betydeligt bedre end i den første olympiade. Vi var således det eneste hold foruden Jugoslavien og Czekoslovakiet, der undgik en »sæk« — et totalt nederlag på 0-4. Vi vandt over Irland og Sverige, spillede uafgjort med Polen og tabte de øvrige kampe med hæderlige cifre.

Arrangementet var fortrinligt og tjener Østtyskland til ære. Alle befandt sig godt, og jeg har aldrig set en så fair turneringsledelse. Også de blindes særlige problemer var løst på bedste måde.

Stedet for det europæiske Blinde-Skak-forbunds — INTERNATIONAL BRILLES CHESSE ASSOCIATION — kongres og 3. olympiade bliver antagelig i Jugoslavien i 1967. IBCA vil nu også søge at arrangere enkeltmandsturneringer om et europæisk mesterskab for blinde, og Czekoslovakiet vil søge at arrangere den første turnering i 1965 i anledning af sit forbunds jubilæum. Alfred Christensen blev inviteret.

IBCA tæller nu 17 europæiske lande som medlemmer.

Alfred Christensen

## Partierne i »Arbejder Skak«

»Arbejder-Skak« har heldigvis aldrig været bange for at bringe partistof, der er hentet uden for topspillernes kredse.

Jeg tror, at det har stor betydning for os mere jævne spillere at få gennemgået partier, der er spillet af kolleger, hvis skakgeni ikke på forhånd får os til at føle os underlegne.

Set ud fra et pædagogisk synspunkt finder jeg det også vigtigere, at vi bliver gjort bekendt med vore egne positionelle synder fremfor til stadighed at blive præsteret for stormesterfejl, begået i tid-nød.

Alfred Christensens tilknytning til partifdelingen har i høj grad medvirket til at bestyrke min tro på »Arbejder-Skak«s funktion til højnelse af den almindelige spillestandard. Hans koncise vurdering af den aktuelle situation uden overdreven fordybelse i sidevarianter gør ham til en fortræffelig kommentator, hvis betydning for positionsforståelsen efter min mening ligger på et meget højt plan.

De fleste kommentatorer benytter sig ofte af en detaljeret forgrening af sidevarianter, der i udstrakt grad er baseret på efteranalyse. Denne fremgangsmåde har sikkert en vis betydning for storspil-

Fortættet på side 236



# Skakopgaver



J. P. Toft, Broergade 8, København V

## ORIGINALOPGAVER

6063. Dr. W. Speckmann, Tyskland

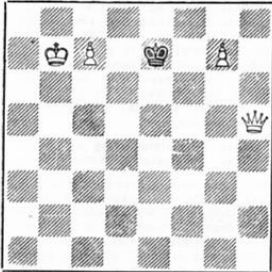

Mat i 2 træk *1/5*

6064. N. Kascheev, U.S.S.R.

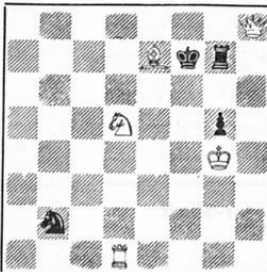

Mat i 2 træk *1/7*

6065. Viktor E. Rasmussen, Roskilde

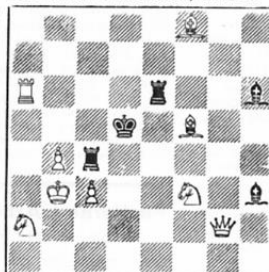

Mat i 2 træk

6066. A. Ellerman, Argentina



Mat i 2 træk

6067. Viktor E. Rasmussen, Roskilde



Mat i 3 træk

6068. E. A. Wirtanen, Finland

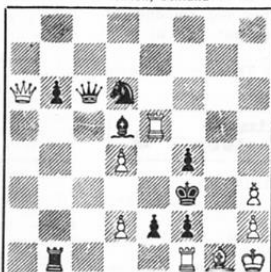

Selvmat i 2 træk *1/7/5 ~ 2/7/2, 1/7/2 ~ 2/7/2, 1/7/2 ~ 2/7/2*

6069. Janusz Szedziwski, Polen



Selvmat i 2 træk *1/7/5 ~ 2/7/2, 1/7/2 ~ 2/7/2, 1/7/2 ~ 2/7/2*

6070. S. Wright Wood, England (†)



Selvmat i 2 træk *1/7/5*

6071. F. Iwanow, Polen *Ditke original 1/7/5 ~ 2/7/2*

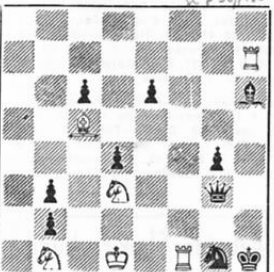

Selvmat i 4 træk *1/7/5 ~ 2/7/2*

6072. J. T. Yamanishi, Brasilien

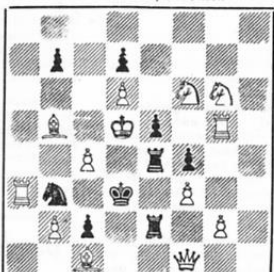

Selvmat i 4 træk  
6076. M. N. Popov, Bulgarien  
Tillegnet Jan Mortensen

6073. Jan Mortensen, Tåstrup

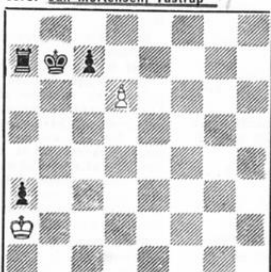

Hjælpepat i 2 træk  
a) Diagram - b) Bd6 til e7  
6077. Z. Zilahi, Ungarn

6074. Leon Lowenton, Rumænien (†)



Hjælpepat i 2 træk (Duplex) *1/7/5 ~ 2/7/2, 1/7/2 ~ 2/7/2, 1/7/2 ~ 2/7/2*  
6078. Z. Zilahi, Ungarn

6075. Dr. G. Paros, Ungarn *1/7/5 ~ 2/7/2*



Hjælpepat i 2 træk  
*1/7/5 ~ 2/7/2, 1/7/2 ~ 2/7/2, 1/7/2 ~ 2/7/2*



Hjælpepat i 2 træk (2 løsninger)  
*1/7/5 ~ 2/7/2, 1/7/2 ~ 2/7/2, 1/7/2 ~ 2/7/2*

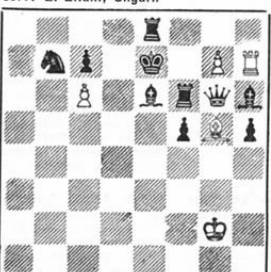

Hjælpepat i 2 træk  
a) Diagram - b) Sort S18  
*1/7/5 ~ 2/7/2, 1/7/2 ~ 2/7/2, 1/7/2 ~ 2/7/2*

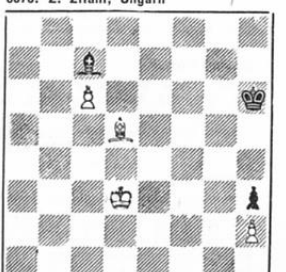

Hjælpepat i 3 træk (Duplex)  
*1/7/5 ~ 2/7/2, 1/7/2 ~ 2/7/2, 1/7/2 ~ 2/7/2*

1/7/5 ~ 2/7/2, 1/7/2 ~ 2/7/2, 1/7/2 ~ 2/7/2

### LØSNINGER

5987. N. Kascheev. (Hvid Dh5). 1. Df7.  
 5988. A. Ellerman. 1. Se5 truer 2. Dc4 mat. — 1. Le5? c5! 1. Lc5? e5! 1. Sd-c5? Dh7!  
 5989. A. Ellerman. 1. Sb5, truer 2. Dxd6. — 1. Sc4? e3!  
 5990. A. Ellerman. 1. Sf5 truer 2. Sxg7 mat. — 1. Sc6? bxc5! 1. Sd7? Sg6! 1. Sf3? Lf5!  
 5991. J. C. Morra. 1. Dg4, truer 2. Dxe7 mat.  
 5992. J. C. Morra. 1. Sd6, truer 2. Sc4 mat.  
 5993. J. C. Morra. 1. Ld5, truer 2. f6 mat.  
 5994. J. C. Morra. 1. Da8, truer 2. Dxd5 mat. 1. Sa5/Sd4? Kxe4! 1. Da5? Dxe4!  
 5994. J. C. Morra. 1. Dc2. — 1. De2? Sxe4!  
 5996. J. M. M. Loe Ping Ing. 1. Da8, Kb5. 2. Sxc4f, Kc7. 3. b6f. 1. —, Ka4. 2. Dxa6f. Kb3. 3. Sc1f. 1. —, Dd6. 2. Dxa6f. Dxa6. 3. Sxc4f.  
 5997. J. C. Morra. a) 1. 0-0, Ta7. 2. Lh8, Lh7 mat. b) 1. 0-0-0, Th2. 2. Lb1, Lb2 mat.  
 5998. J. C. Morra. (Ke4, Sd5, Se3; K4, Sa3, Sb3 — undskyld fejlen). 1. Sc4, Sc2. 2. Sa5, Sc3 mat. b) 1. Sc2, Sc4. 2. Sb4, Sc3 mat.  
 5999. J. C. Morra. 1. Sc1, Lxa1. 2. Lh7, Kb2. 3. g5, Ke3 mat.  
 6000. J. C. Morra. 1. e3, Lh8. 2. Kd4, Sb7. 3. Kg5, Ke4. 4. Dd4, Sc5.  
 6001. J. C. Morra. (Med sort Sa1). a) 1. Tf2, Lh4. 2. g5, Td8. 3. Sg3, Txd2. 4. Sf4, Lxf2 mat. b) 1. Kd1, La5. 2. Tb6, Td7. 3. Td2f, cxb2. 4. Se1, Txd2 mat.  
 6002. M. N. Popov. Tilsægt 1. f4, Lc2. 2. f5, Lb8. 3. h3, Lb2. 4. h4, Lb8. 5. h5, Lh2. 6. h6, Lb8. 7. h7, Lh2. 8. f8, Lb8. 9. Sf7, Lh2. 10. Sd6, Lxd6 mat. Men også 7. h8T. 10. Td6. og 1. f4, f5. 3. h4. 7. h8T. 8. Ta8. 9. Ta6. 10. Td6. Eller 7. h8D. 8. Df6. 9. De7. 10. Dd6.  
 6003. Jozsef Korponai. 1. Sc7f. 1. Se3f. Andre træk strander.  
 6004. N. Kascheev. 1. Lg8.  
 6005. M. Marysko. 1. Lg2. Flere biløsnings. 1. Dc1. 1. Dc2. 1. Dc3. 1. e5f. 1. Lx7f.  
 6006. N. Kascheev. 1. Dd8. — Fire smukke varianter. E. Wennick.  
 6007. J. van D. Strydom. (= 5901). 1. dxc6 ep  
 6008. Ed. Livchits. 1. Le4 truer 2. Dd5 mat. Biløsnings. 1. Da5!  
 6009. J. van D. Strydom. 1. De8. — Fin indledning og lige så fin flugt/tilfugtel. E.W.  
 6010. VI. Zabanov. (Hvid Bb2). 1. g3 truer 2. Te6 mat.  
 6011. Joralf Grande. 1. Sb7, fxe2. 2. Sd6 (trusel), Sxc6. 3. Sc4. 1. —, Sxc6. 2. extf3. 1. —, Sc2/Sa2. 2. Txd5f.  
 6012. VI. Zabanov. 1. Sb1 truer 2. Sxc3f. Men hvad med 1. Sc2 eller 1. Df1/Df2 truer 2. Df5 mat.  
 6013. S. Wright Wood (†). 1. Db5, bxa3. 2. b4. 1. —, b3. 2. Dxb3.  
 6014. O. Faria. 1. —, h2. 2. Sd2, g3. 3. Se4. 1. Dc7, h2. 2. Sg5, g3. 3. Se4.  
 6015. J. Bajtaj. 1. Ka4, La3. 2. Le6, Se5 mat.  
 6016. O. Faria. 1. Sf6, Dd1. 2. Lc1, Dd5 mat.  
 6017. E. Petite. 1. Df5, Tg3. 2. Sa3f. Tg4 mat. Biløsnings. 1. Sb8, Dxb2. 2. Ta1, Dxb8  
 6018. P. Fastosky & A. Desteñan. 1. —, Ld6. 2. Kxd4, Ta4 mat. 1. Sxd2. 0-0-0. 2. Sf3, Lxd3 mat. — Hjelpepartforfatterens iderigdom er imponerende! E.W.

### KORREKTIONER

5905. Oskar Wielgos (X 1963). Kb3, Da1, Lc1, Le6. Sd3, Sf3, Bc4, e2, g4; Ke4, Th3, Th5, Lg1, Sd8, Sg2, Bc2, c5, f4. Mat i 2 træk. 1. Sd-e5!  
 5968. Dr. Stefan Eberle. Den angivne biløsnings 1. Tf7 strander på b5. 2. Sb7f, Kd5!

### LØSERLISTE

- Henry Eriksen (59+39) 475 (22). — Ax. Tipsmark (20+35) 550 (19). Jan Mortensen (15+25) 316 (3). — W. Goulding (23+33) 529 (8). — V. Sandberg (20+35) 109 (5). — Olaf Reeh (50+29) 529 (5). — G. Holst (32+26) 120 (3). — J. G. Ingrams (30+41) 513 (4). — E. Wennick (31) 445 (3).

## Påkestævnet i København

Fortsat fra side 230

+ Axel Karslunds ærespræmie: Tage Rye Jensen, Blindes skakklub, 5 points. 3. pr. + Axel Karslunds ærespræmie: Torben Nielsen, B. & W., 5 points. 4. pr. Kjeld Poulsen, Skive A.S., 5 points. 5. pr. Frank Nielsen, Frederiksholm, 4½ point. 6. pr. delt: Axel Nielsen, A.S. 1904, og Birger Jensen, Olympia, begge 4½ point.  
 Deretter kom Frode Kaihj, Sundby A.S., 4½ point, Alfred Nielsen, Frederiksholm, 4 points, Finn Kristensen, Solråd, Sv. Aa. Jørgensen, Tårnet Randers, og Knud Larsen, Blindes skakklub, alle 3½ point. Erling Amy Madsen, Blindes skakklub, Svend Andersen, Nakskov A.S., Arnold Petersen, Blindes skakklub, Lytte Thårup, Brønshøj A.S., og Poul Jeppesen, A.S. 1904, alle med 3 points, Knud Petersen, Tårnet Randers, Bjarne Mortensen, Øbro, Leif Vernersten, Tårnet Randers, og K. Edvardsen, B. & W., alle med 2 points, og Herbert Jørgensen, Frederiksholm, 0 point.

## Partierne i Arbejder-Skak

Fortsat fra side 234

lere, men den går utvivlsomt hen over hovedet på de fleste af os.

I modsætning hertil har man en umiddelbar fornemmelse af, at Alfred Christensens logik kan benyttes til spillebordet uden at tidsspøgelset truer med at ødelægge partiet.

Einar Thomsen, Hvidovre



### RETTELSE TIL KLUBFORTEGNELSEN

A.S. 1962. Klubben har fået ny formand: Bent Pedersen, Hovmølsvej 59, København S.

Fredericia A.S. Ny formand: Viggo Poulsen, Indre Ringvej 190, Fredericia.

Storkebyens Arbejder Skakklubber holder repræsentantskabsmøde onsdag den 13. maj kl. 19.30. Mødet finder sted i F.K. restauranten, Lyrvskovsgade 10. Alle medlemmer har adgang, og alle klubber opfordres til at sende en repræsentant.

Fredericia Arbejder Skakklub holdt ord. generalforsamling den 16. marts. Som ny formand valget for Vald. Dahl, der ikke ønskede genvalg, valgtes Viggo Poulsen, og da Henry Pedersen heller ikke ønskede at blive, valgtes i stedet Knud Eriksen. Sidstnævnte valgtes ligeledes til delegeret ved påkestævnet. — Der uddeltes præmier for den afsluttede vinterturnering. Mesterklassen vandtes af H. B. Stender med 5 points. Han blev således klubmester og vandt den af Vald. Dahl udsatte vandpokal for anden gang. Nr. 2 blev S.V. Dahl med 4 points. 1. klasse vandtes af Holger Kongsbak med 6½ point, fulgt af Philippsend med 5½ point.

Skakklubben Olympia har holdt halvårlig generalforsamling. Der var forslag om ændring af cupturneringen, og det vedtoges at spille den under en anden form. Der vedtoges en ændring til lovene, og der bebudedes en forhøjelse af kontingentet. Vi arrangerer i år Brønshøjturneringen.

Randers glæder sig. Det vakte glæde i A.S. Tårnets bestyrelse, da Nyvang vendte hjem fra påkens delegeretmøde i hovedstaden og fortalte, at næste års påkestævne er henlagt til Randers. — Det første, vi forestod os, var at se os om efter egnede lokaler, og allerede nu kan vi fra laksestaden oplyse, at de ydre rammer om det store stævne er sikret, endda så vi tror, det bliver det helt ideelle. Spillestedet bliver 'Jylland', hvor vi har mødt stor forståelse. Iøvrigt håber vi at kunne arrangere påkestævnet, så det bliver den helt store oplevelse for deltagerne.

Egon Christensen.

A.S. Tårnet, Randers, holder generalforsamling og præmieuddeling til forårsturneringens vinderne fredag den 8. maj kl. 20 i spillelokalet, D.S.U.s ungdomshjem på 'Jylland' med sædvanlig dagsorden. Der skal bl.a. nævnes et udvalg til at forberede påkestævnet. Umiddelbart efter generalforsamlingen vil der blive afslutning og præmie-

uddeling for vor forårsturnering, der i år satte en smuk deltagerrekord. Specielt har vi haft den glæde at have mange drenge med i år, og bestyrelsen kunne tænke sig at gøre afslutningen endnu mere festlig end sædvanlig, så spillernes pårørende og drengenes forældre indbydes derfor til at overvære generalforsamlingen og afslutningen, hvorefter klubben gerne vil være vært ved et fælles kaffebord.

Egon Christensen.

Match mod Svenskerne den 10. maj. Storkebyens Arbejder Skakklubber har aftalt en udmætt med Malin almännna Schackklub. Der skal spilles med 20 mand på holdet, og vinder af skakuret bliver den part, som først når 15 points. Det er kun de overskridende points, der tæller. Den første match finder sted i København, hvor der spilles i Markmandspades selskabslokaler, og det bliver søndag den 10. maj. Der begyndes præcis kl. 11, og der spilles ialt 5 timer.

Den københavnske klubholdturnering er nu afsluttet, og vi bringer de sidste resultater.

Mesterrækken. Vesterbo — Brønshøj 6½-3½. Sundby-Gladsaxe 3½-6½. Frederiksholm—A.S. 1904 4-6. A.S. 1904—Vesterbo 5½-4½. Gladsaxe—Frederiksholm 6-4. Brønshøj—Sundby 6-4. Der var stor spænding om resultatet af sidste runde, idet A.S. 1904 kun førte med et enkelt point og skulle vinde med mindst 6½ point for at klare førstepladsen. Det skete ikke, idet der gik en smule brok i 1904's hold. Det blev derfor Gladsaxe, der løb med mesterskabet og vandrepokalen. Vi gratulerer. — Slutresultat: 1. Gladsaxe 31. 2. A.S. 1904 30½. 3. Frederiksholm 25. 4. Vesterbo 23½. 5. Sundby 21½. 6. Brønshøj 18½.

1. række. Øbro—Olympia 3½-4½. Redovre—Hvidovre 3-5. Frederiksholm—Blindes skak 5½-2½. Tårnet—Genotote 3½-4½. Genotote—Øbro 3½-4½. Blindes skak—Tårnet 5½-2½. Hvidovre—Frederiksholm 5-3. Olympia—Redovre 5½-2½. — Slutresultat: 1. Hvidovre 36. 2. Genotote 32½. 3. Redovre 32½. 4. Olympia 32. 5. Øbro 30½. 6. Frederiksholm 24. 7. Blindes skak 17½. 8. Tårnet Ballerup 17.

2. række A. Redovre—Tårnbj 3½-3½. Sundby—A.S. 1904 4½-2½. Tårnbj—Sundby 4-3. B.&W.—Redovre 2-5. — Slutresultat: 1. A.S. 1904 18½. 2. Tårnbj 16½. 3. Sundby 15½. 4. Redovre 13. 5. B.&W. 6½.

2. række B. Vesterbo—Hvidovre 4-3. Brønshøj—Olympia 6-1. — Slutresultat: 1. Brønshøj 30. 2. Hvidovre 23. 3. Vesterbo 19. 4. Olympia.

3. række. Øbro—Hvidovre 3-3. 1962—Redovre 4-2. V.M.J.—Blindes skak 4-2. Redovre—V.M.J. 3-3. Hvidovre—1962 4½-1½. Hareskov—Øbro 4-2. — Slutresultat: 1. Hareskov 25. 2. Øbro 22. 3. Hvidovre 22. 4. V.M.J. 17. 5. Skakklubben 1962 16. 6. Blindes skak 13. 7. Redovre 11.

4. række A. Blindes skak—Frederiksholm 1½-4½. Øbro—Sundby 4-1. Tårnet—Genotote 1½-3½. Genotote—Blindes skak 2-3. Sundby—Tårnet 3½-1½. Frederiksholm—Øbro 1-4. — Slutresultat: 1. Frederiksholm 17½. 2. Øbro 16. 3. Genotote 13½. 4. Blindes skak 12. 5. Sundby 9. 6. Tårnet Ballerup 7.

## Dansk Arbejder Skak Forbund

### Forettingsudvalget

Formand: Holger Christensen, Haraldsgade 45, A., København N. Ældrig 3394 x.  
 Kasserer: Carl Petersen, Eidsyrgade 37. 1., København K. Postgiro 27736. MI 9653.

Sekretær: J. P. Toft, Broergade 8, 2., København V. Eva 822.

### ARBEJDER-SKAK

udkommer hver måned. Abonnement 12 kr. årlig. Forsendelse til udlandet i korbånd 15 kr. årlig. Enkelte numre 1 kr. pr. eksp. Forhandles tillige af Skakhuset, Studiestræde 24, Dansk Skakforlag, København, og Axel Nielsen's Skakforlag, Egeboeskvej 7, Odense.

### Redaktion og ekspedition:

J. P. Toft, Broergade 8, København V. Eva 822.  
 Redaktionen slutter den 15. maj



# Arbejder-Skak

ORGAN FOR DANSK ARBEJDER SKAK FORBUND



NR.

ANSVARSHAVENDE REDAKTØR: J. P. TOFT ★ 34. ÅRGANG ★ JUNI 1964

6

## Skive vandt mesterskabet.

Søndag den 3. maj spillede slutkampen i Landsturneringen på teatret i Fredericia. Der var som sædvanlig god tilslutning, idet der mødte 27 hold på hver 6 spillere, altså ialt 146 spillere. Det vil sige — mødte og mødte er vel lidt for meget sagt, idet Esbjerg A.S. så sent som dagen før havde sendt afbud i D-rækken, og da det viste sig ugørligt med så kort varsel at skaffe et hold fra Fredericia, blev resultatet, at de seks partier tabtes uden kamp, hvilket i nogen grad var til fordel for Birkerød, som vandt to af disse partier. Løvrigt havde Birkerød placeret sig til at sende to hold mere til slutkampen, men da det knøb med økonomien, havde man opgivet det, og ingen andre klubber var interesseret i at sende stedfortrædere. Den slags bør man se at undgå i fremtiden, så alle rækker bliver fuldt besat, hvilket giver de mest fornøjelige og spændende kampe.

Det var vel nok ventet, at A.S. 1904 ville tage sig af sejren i mesterrækken, men spillerne fra Skive A.S. havde åbenbart tænkt sig noget andet. Nu har de så mange gange tidligere været nr. 2 og set københavnerne løbe med mesterskabet, og det var derfor en velfortjent sejr, klubben denne gang vandt, og for første gang i flere år sikrede Provinsen mesterskabet i denne turnering. Der var spænding om resultatet, som faktisk ikke kom til at foreligge, før et par hængepartier var blevet analyseret af de implicerede klubber. Det sigtigste og mest uoverskuelige var partiet mellem Bent Nielsen, A.S. 1904, og Benny Damborg, Skive A.S. Bent Nielsen spillede Hvid, og han var i trækkeret, da partiet blev afbrudt i nedenstående stilling:

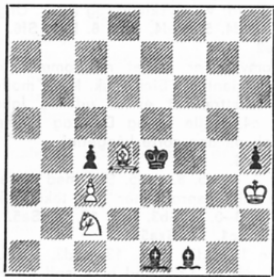

Særlig fra Skive A.S. er der gjort et omfattende arbejde for at analysere denne stilling, og man er kommet til det resultat, at den er vundet for Sort. Vi skal nøjes med et par hovedvarianter: 1. Kh2 (på Kg4 vinder Sort med h3) 1. —, Lg3†. 2. Kh1, Ld3. 3. Se3, Kf3, og Sort vinder. 2. Kg1, Ld3. 3. Se3, Kf3 og vinder. Læserne kan i øvrigt selv mere sig med at kigge på stillingen. Det andet hængeparti i Mesterrækken var mellem Evald Hansen, Fredericia A.S., og Frode Thomsen, A.S. 1904, og det er efter en analyse blevet opgivet af Fredericia. Resultatet blev derefter, at Skive A.S. sikrede sig mesterskabet med 5½ point, mens A.S. 1904 kom lige efter med 5 points. Derefter var der et spring ned til Fredericia A.S. med 2½, Notmark og Hillerød A.S. med hver 2 points og Ringsted A.S. med 1.

I A-rækken var jævnbyrdigheden også stor, idet to klubber kom til at stå lige i toppen med hver 4 points. Det var Gråsten A.S. og B.&W., København, der begge

scorede 4 points. Da deres to indbyrdes partier også var endt 1–1, var det således ikke muligt ad den vej at finde en vinder. De to klubber enedes imidlertid om at dele førstepladsen, hvorefter Gråsten overtog skakuret mod et kontant vederlag til B.&W. Fredericia A.S. sluttede på 3½ point, Skive A.S. fik 2 og Nakskov A.S. 1½.

B-rækken havde en overlegen vinder i A.S. 1904, der tog sig af det udsatte skakur med 5½ point. Nykøbing F. fik 3, Tårnet Randers 2½ og Esbjerg A.S. 1 point.

I C-rækken var Frederiksværk A.S. også stærk nok til at sikre sig førstepladsen med 4½ point. Derefter kom Tårnet Randers og Notmark hver med 3½, Rødovre fik 2½, og Ringsted A.S. og Vejle A.S. hver 2 points.

I D-rækken blev det Birkerød, der satte sig i spidsen med 5 points. Nakskov A.S. og Blindes Skakklub fik hver 4, Horsens A.S. 3, Nordborg 2 og Esbjerg A.S. altså 0.

Som vi skrev i indledningen, er det uheldigt, når en klub så sent meddeler, at den ikke kommer med et hold. Esbjerg havde meddelt turneringsledelsen, at man havde sat sig i forbindelse med Fredericia, og at denne klub sikkert ville stille et hold i rækken. Det viste sig imidlertid, at Fredericia havde fået afbudet så sent, at man ikke kunne skaffe spillere, og det er naturligvis en umulig opgave for turneringslederen at skulle lægge turneringen om med så kort varsel. Forhåbentlig gentager dette sig ikke i fremtiden.

### Resultaterne i mesterrækken

1. Frode Fihl Jensen, Notmark—Mogens Moe, A.S. 1904 0–1.
2. Eskild Jørgensen, Ringsted—B. Stender, Fredericia, 0–1.
3. Frode Søby, Skive—Knut Nyung, Hillerød, 1–0.
4. Kurt Jessa, 1904—Otto Olsen, Ringsted, 1–0.
5. Erik Nielsen, Fredericia—Arne Fisker, Skive, ½–½.
6. Erik B. Hansen, Hillerød—Chr. Clausen, Notmark, 0–1.
7. Viggo Krogh, Notmark—Rich. Pedersen, Fredericia, 0–1.
8. Bent Nielsen, 1904—Benny Damborg, Skive, 0–1.
9. Knud Bredvig, Ringsted—Georg B. Hansen, Hillerød, 1–0.
10. Boris Bisgård, Skive—Chr. Clausen sen., Notmark, 1–0.
11. Evald Hansen, Fredericia—Frode Thomsen, 1904, 0–1.
12. Jørgen O. Poulsen, Hillerød—Børge Jakobsen, Ringsted, 1–0.
13. Aksel Sørensen, Notmark—Jens Hansen, Ringsted, 1–0.
14. Bent Pedersen, Skive—Viggo Poulsen, Fredericia, 1–0.
15. Ole Jakobsen, Hillerød—Helge Hjorth, 1904, 0–1.
16. Bjørn Laursen, 1904—Tage Lindgren, Notmark, 1–0.
17. Villy Hansen, Ringsted—Tage Madsen, Skive, 0–1.
18. E. Pedersen, Fredericia—Jørgen Petersen, Hillerød, 0–1.

Leder: J. P. Toft, Broergade 8, København V. - Medarbejder: Alfred Christensen, Beits Vænge 33, Hjørring.

**PARTI NR. 8469 – LETTISK GAMBIT**

Spillet i matchen København-Malmö den 10. maj 1964. – Bræt nr. 3

Hvid: GÜNTHER KRENZINSKY, Malmö  
Sort: BENNY BØRGESEN, København

1. e4, e5. 2. Sf3, f5.

Lettisk gambit, Grecos gambit eller baghåndsgambit! Det første må være det rigtigste, da det er lettiske mestre, som har undersøgt åbningen teoretisk. Man skulle umiddelbart tro, at et så tidligt sort forsøg på at tilrive sig initiativ måtte være tvivlsomt, men man har ikke fundet nogen drivervelse, og i praktisk spil må åbningen kaldes korrekt – for en slagsbroder! 3. Sxe5

Vel nok det bedste. På 3. Lc4 kan følge 4. Sxe5, Dg5! 5. d4, Dxc2. 6. Dh5†, g6 med vildt spil, der lover godt for Sort. Andre træk er 3. d4, fxe4. 4. Sxe5, Sf6. 5. Sc3, d6. 6. Sc4, d5. 7. Se5, Ld6 med godt sort spil, eller 3. exf5, e4. 4. Se5, Sf6. 5. Le2, d6. 6. Lh5†, Ke7. 7. Sf7, De8. 8. Sxh8, Dxh5. 9. Dnh5, Sxh5. 10. g4, Sf6. 11. Tg1, Sc6, og hvem tør spå om fremtiden?

3. -, Sc6

Også 3. -, Df6 er godt og fører til interessante varianter. Partitrækket 3. -, Sc6 er klarere.

4. Dh5†

Hvid kan nemlig ikke uden fare spille dette træk, men må helst svare 4. Sxc6, og efter dxc6 har Sort et frit og bekvemt spil, der i det store og hele vil opveje bonden. 4. -, g6. 5. Sxg6, Sf6. 6. Dh4, Tg8. 7. Sxf8, Tg4!

Sort spiller den vilde variant med fantasi og dristighed. De fleste ville mene, at der straks måtte slås på f8, men initiativet er vigtigere.

8. Dh6, Txe4†. 9. Kd1

Selvfølgelig ikke 9. Le2 for Sd4 osv.

9. -, Sg4!

Truer både konge og dronning.

10. Dh5†, Kxf8. 11. Dxf5†, Kg7!



Mærkeligt nok står kongen sikkert på dette åbne felt – og det sorte angreb fortsætter. Tårnet er indirekte dækket (f2). 12. d3, d6. 13. Df3, Sxf2†!

Et fint offer, der må modtages. På 14.

Kd2 vil Dg5† osv. give mat.

14. Dxf2, Lg4†. 15. Le2

Bitter nødvendighed. Kongen kan stadig ikke gå for Dg5† osv. Nu høster Sort!

15. -, Txe2. 16. Dxe2, Lxe2†. 17. Kxe2, Dh4.

Det tilbageleverede materiale har ikke formildet Sort. Angrebet er stadig stærkt. Hvid prøver at lukke e-linjen – men:

18. Sd2, Sd4†. 19. Opgivet.

Også i skak har modet og den blanke klingere deres store betydning. En positions-spiller burde vel have modvilje mod et sådant fyrværkeri, men dette pragtstykke kan man kun beundre. Til lykke – B.B.!

A. C.

**PARTI NR. 8470 – SICILIANSK FORSVAR**

Spillet i match mod Malmö allm. Schackklub i København den 10. maj 1964. – Bræt nr. 1

Hvid: A. FRIDH, Malmö

Sort: POUL E. HANSEN, København

1. Sf3, g6. 2. e4, Lg7. 3. d4, c5. 4. Sc3.

På 4. -, d5 havde jeg tænkt mig at spille det morsomme træk b5!?, som bl. a. blev trykket i Olympiaden i Varna 1962 mellem L. Schmid, Vesttyskland, og Bilek, Ungarn. 4. -, cxd4. 5. Sxd4, Sc6. 6. Le3, Sf6.

7. Le2

Ad omveje er spillet nu kommet ind i Dragevarianten i Siciliansk. Mere moderne end teksttrækket er at udvikle løberen over c4, spille f3 og Dd2 og blæse til angreb på den sorte kongefløj. 7. -, d6.

Eller 7. -, d5. 8. exd5, Sb4 med mere enkelte stillingsproblemer end teksttrækket. 8. 0-0, 0-0. 9. Sb3, Le6. 10. f4, Sa5.

11. f5, Lc4. 12. Sa5

Bedre 12. Ld3, Lxd3. 13. cxd3, Sxb3. 14. axb3, d5. 15. Ld4 med godt spil for Hvid. 12. -, Lxe2. 13. Dxe2, Dxa5. 14. Ta1-d1?

Ser naturligt ud, men er alligevel en fejl, som giver Sort vind i sejlene. Hvid burde i stedet spille 14. g4, hvorpå Sorts bedste svar er 14. -, Sd7.

14. -, b5! 15. a3

Efter Dxb5, Dxb5. 16. Sxb5, Sxe4 har Sort mindst udligning.

15. -, b4. 16. axb4, Dxb4. 17. Lc1, Ta8-c8.

18. Td3, Tc4. 19. Te1, Tf8-c8. 20. h3

Da Hvid ikke kan komme videre i centrum, beslutter han sig til en aktion på kongefløjen, men Sort har paraden klar. 20. -, a5. 21. g4, a4. 22. g5, Sxe4!

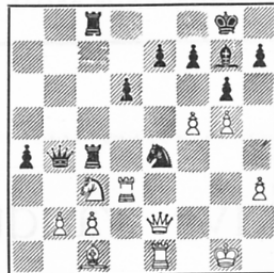

Dette var meningen med Sorts to forudgående bondetræk. Sort får 3 bønder plus en generende binding på 2. række for sin officer.

23. Sxe4, Txc2. 24. Ld2

Fortsættelsen 24. De3, gxf5. 25. Sc3, Le5! med truslen f4 er ikke bedre.

24. -, Dxb2. 25. f6, exf6. 26. gxf6?

Som Fridh angav efter partiet, burde han forsøge 26. Sxd6 for at se, om Sort finder det rigtige svar, idet 26. -, Tc7 strander på 27. De8†, Lf8. 28. gxf6 med truslen 29. Dxf6†, Kxf8. 30. Te8 mat. Men Sort spiller 26. -, Tf8, som fører til lignende stillinger som parti fortsættelsen.

26. -, Lxf6. 27. Sxd6, Td8. 28. De3, a3.

29. Lc1

29. Sc4 besvares bedst med Txd3. 30. Sxb2, Txe3.

29. -, Txc1. 30. Txc1, a2. 31. Td3-d1, Le5.

32. Sxf7, Txd1†. 33. Txd1

Nu kunne Sort med 33. -, Dh2†. 34. Kf1, Dh1†. 35. Ke2, Dxd1†. 36. Kxd1, a1D†, fulgt af Kxf7 opnå gevinstspil, men parti fortsættelsen er mere direkte.

33. -, Ld4!

Nu er der frit lejde for a-bondens fremmelse til dronning.

34. Sh6†, Kg7. 35. Opgivet.

Poul E. Hansen

**PARTI NR. 8471 – FRANSK PARTI**

Spillet i matchen København-Provinsen 23. februar 1964 i Fredericia

Hvid: TAGE MADSEN, Skive

Sort: ARVID HEIN PEDERSEN, Københ.

1. d4, Sf6. 2. Sc3, e6. 3. e4, d5.

Så kom vi over i Fransk parti.

4. Lg5, Lb4.

Mac Cutcheon-varianten, der nu til dags næsten altid forkastes til fordel for 4. -,

*Skakhuset*

Leverer alle skaksager

„Butik“ daglig åben til  
almindelige forretnings-tider

Alt i skaksager

**SKAKHUSET**

STUDIESTRÆDE 24 – KØBENHAVN K  
TELEFON BYEN 6291 – GIRO 86 78

Postordre-forsendelser overalt

Le7. Hvorfor egentlig? Varianten blev tidligere spillet meget, og der er aldrig påvist »huller« i den. Den er umiddelbart mere tiltrækkende end 4. —, Le7, da den truer initiativ i centrum og vidner om kamp-moes.

5. Om dette eller 5. Sg1-e2 er Hvids bedste fortsættelse er et åbent spørgsmål. Bondefremstødet spilles dog af de fleste.

5. —, h6. 6. Le3  
Det er ret klart, at 6. Lh4 g5 osv. er bekvemt for Sort, og lad os slå fast, at 6. exf6 heller ikke giver Hvid noget særligt. Der kan f. eks. følge 6. —, hxg5. 7. fxg7, Tg8. 8. h4, gxh4. 9. Dh5, Df6! 10. Sf3, Sc6! og spillet er lige. Her er der ikke tid til c7-c5, men Sort må hurtigst muligt rokere langt. Hvids bedste træk er nok 6. Ld2, hvorpå kan følge 6. —, Lxc3. 7. bxc3, Se4. 8. Dg4, og Sort må nu vælge mellem Kf8 og g6. I begge tilfælde beholder Hvid chancer på kongefløjen, men til gengæld har Sort sine chancer i c-linjen — efter c7-c5. Alt i alt er chancerne vel omtrent lige, men hård og skarp kamp vil der altid opstå. — Partitrækket 6. Le3 er ikke helt godt. Efter Sorts næste træk er bondestødet næsten uundgåelig, og det er svært for Hvid at få modchancer.

6. —, Se4. 7. Sg1-e2  
Det relativt bedste, men Sorts c-bonde kommer med voldsom vægt, og c-linjen får Hvid aldrig mere under kontrol.

7. —, c5. 8. a3, Sxc3. 9. bxc3  
Slår Hvid på b4, så Sc3xe2, og Sort vinder en bonde på b4. Derimod kom 9. Sxc3 i betragtning, men rar er stillingen ikke.

9. —, La5. 10. dxc5



Ved bønder er det ikke så meget antallet som stillingen, det drejer sig om. Derfor kan man ikke sige, at Hvid har vundet en bonde (se på c-bønderne!), men Hvid havde vel håbet på at få noget ud af d4 som officersfelt.

10. —, Sc6. 11. f4, f6. 12. Ld4, fxe5. 13. fxe5, Dh4†. 14. g3  
Hvid kan ikke sætte springeren imellem, da Sort så slår på d4.

14. —, De4.  
Nu er det galt. Trækker Hvid tårnet, så falder e5 m.m., men det var bedre end Hvids desperate forsøg:

15. Dd3, Dxd3.  
Sort har åbenbart stirret så længe på c-linjen, at han vil vinde der. Han kunne ellers uden risiko trække tårnet, for efter 15. —, Dxd1. 16. Dg6†, Kf8 kan Hvid ikke hindre den sorte dronning i at gå tilbage

til e4. Men c-linjen skæpper også i kassen!

16. cxd3, Sxd4!  
Der gik officeren! På 17. Sxd4 vil Lxc3† tilintetgøre al modstand.

17. Ta1-c1, Sf3†. 18. Kd1, Ld7. 19. d4, La4†.  
Stadig c-linjen! Nu går den hvide stilling under trods nogle sidste krumspring.

20. Tc1-c2, Sg5. 21. Sf4, a6. 22. Ld3, Lxc3. 23. h4, Sf3. 24. Sxe6, Lxc2†. 25. Lxe2.  
Slår Hvid med kongen, så 25. —, Sxd4† osv.

25. —, Ke7. 26. Sf4, Th8-d8. 27. Tf1, Sxd4. 28. Sg6†, Ke6. 29. Ld3, Ta8-c8. 30. g4, Txc5. 31. Tf5, Sxf5. 32. gxf5†, Kf7. 33. Le2, Lxe5. 34. Sxe5†, Kf6. 35. Sd3, Tc3  
og Hvid opgav endelig. Et friskt og levende parti mellem to glade skakkæmper.

A. C.

### PARTI NR. 8472 — FRANSK DRONNING-BONDESPIL

Spillet i matchen København-Provinserne 23. februar i Fredericia

Hvid: GEORG JØRGENSEN, København  
Sort: HENRY PEDERSEN, Fredericia

1. d4, d5. 2. Sc3, Sf6.  
Med 2. —, e6. 3. e4 lander vi i Fransk, og 2. —, c6. 3. e4 giver Caro-Kann.

3. Lg5, Lf5. 4. f3  
Vil Hvid opnå noget med denne åbning, kommer han næppe uden om dette træk, for i centrum må og skal der kæmpes.

4. —, Sb8-d7.  
Dækker f6 og forbereder modstødet c7-c5, der — hvis det gennemføres — vil være farligt, når der står en springer foran den hvide c-bonde.

5. Sxd5  
Et fristende skinoffer, men det gennemføres ikke præcist.

5. —, Sxd5. 6. e4, f6.  
Et listigt træk, der dels forbereder e7-e5, og dels stiller en lumsk fælde.

7. Lh4.  
Som Hvid gik i. Feltet e3 blottes, og Sd5 bliver uhyggelig levende. Rigtigt var 7. Ld2, og Sort må tilbagelevere officeren med udjævning.

7. —, Se3!



En ubehagelig overraskelse. Nu bliver det en kamp at få officeren tilbage.

8. Dd3, Sxf1. 9. exf5, Sc5!  
Sort har fået chancer, og han udnytter

dem til fulde. Slår Hvid på c5, så bytter Sort dronningen og trækker springeren tilbage til e3 med dobbelttrussel på c2 og g2. På 10. Dxf1 vil Dxd4 osv. give Sort den absolutte fordel.

10. Db5†, c6. 11. Dxc5, e5! 12. Dc4, Se3!  
Springeren vender tilbage til livet!

13. De2  
For at dække g2. Hvid har med besvær holdt den materielle ligevægt nogenlunde, men nu bryder stillingen sammen på grund af et sort indhug med c3 (åbningens kritiske punkt). Ganske logisk!

13. —, Dxd4. 14. Lf2, Lb4†.  
Defi sorte springer har ni liv.

15. c3, Lxc3†. 16. bxc3, Dxc3†. 17. Dd2, Dxa1†. 18. Ke2, Td8. 19. Opgivet.  
Hvis Hvid endelig gør kål på den svævede springer, så bliver han mat på d1. Sort har siden 7. træk spillet strålende. Det er en fryd at følge de præcise kraftige træk og se den sorte springerens på afgrundens rand, men H.P. blev ikke svimmel!

A. C.

### PARTI NR. 8473 — SICILIANSK FORSVAR

Spillet i mesterklassen ved påsketurneringer i København 28. marts 1964

Hvid: FRODE FIEHL JENSEN, Notmark  
Sort: HENNING MØLLER, København

1. e4, c5. 2. Sf3, d6. 3. d4, cxd4. 4. Sxd4, Sf6. 5. Sc3, g6. 6. g3

Dette træk spilles forholdsvis sjældent. Det kan dog være klog taktik at vælge en mindre kendt variant.

6. —, Lg7. 7. Lg2, 0-0. 8. 0-0, Sb8-d7. 9. Kh1, Db6.

Truer e4!  
10. Sb3, Se5. 11. Le3, Da6. 12. Sd2, Ld7. 13. h3, Ta8-c8. 14. f4, Sc4. 15. Sxc4, Txc4. 16. Tf2, Da5. 17. g4

Hvid ligger et halvt point bagefter på turneringstavlen og satses derfor hårdt.

17. —, Lc6. 18. Dd3, Db4  
Dækker tårnet og angriber påny e4!

19. Sd5  
Det tilsyneladende stærke 19. Ld2 kan Sort besvare med 19. —, Dxb2, f. eks. 20. Tb1, Txc3! 21. Txb2, Txd3. 22. cxd3, Sxe4! med mindst een solid merbonde.

19. —, Lxd5. 20. c3?  
Her var exd5 bedre.

20. —, Lxe4! 21. Lxe4, Db5?  
Her mente Bent Pedersen, at jeg blundede, og han har ret. 21. —, Txc3! 22. bxc3, Dxe4. 23. Dxe4, Sxe4 burde være sket.

22. Lg2, a6. 23. g5, Sh5. 24. Kh2, Tf8-c8. 25. Lf1, Dd7. 26. Dc2, Txc3!  
Dette bør vel bøde lidt på blunderen i 21. træk.

27. bxc3, Txc3. 28. Dd2, Txe3. 29. Dxe3, Lxa1. 30. Le2, Sg7. 31. Da7, Sf5. 32. Lf3  
Naturligvis ikke 32. Lxa6? Ld4. 33. Da8†, Kg7. 34. Tc2, Da4!

32. —, Ld4. 33. Da8†, Kg7. 34. Tc2, Lc5. 35. Dxb7, Da4. 36. De4, Dxe4. 37. Lxe4, Le3. 38. Tc8, Lxf4†. 39. Kg2, a5!  
Hvid får ingen chancer med a-bonden.

40. Ta8, Ld2. 41. Ta7, e6.  
Det hemmelige træk. Analyser viste nu, at Hvids spil er tabt, men han gør god modstand.

42. Lc6, d5. 43. Le8, Sd6. 44. Ld7, Kf8. 45. La4, Sf5. 46. Ta8†, Kg7. 47. Ta7, h6. 48. Le8, Sd6. 49. Ld7, e5. 50. Le6, d4. 51. gxh6†, Lxh6. 52. Ld5, Ld2. 53. a3, e4! Hvis nu 54. Td7, så e3!  
54. Kf2, d4!  
Truer nu med e3-e2-e1.  
55. Te7, Kf6!  
Tårnet er fanget. Hvis 56. Td7, så 56. -, e3†, fulgt af e2!  
56. Txe4, Sxe4†. 57. Lxe4, Le1. 58. a4, d2. 59. Lc2, Ke5. 60. Ke2, Kf4. 61. Kf2, La3. 62. Lb3, Lb4. 63. Ke2, f5. 64. Lf7, g5. 65. Le6, g4. 66. hxg4, fxg4. 67. Ld5, d1D†. 68. Kxd1, Ke3. 69. Opgivet.

Henning Møller

#### PARTI NR. 8474 - SPANSK PARTI

Spillet i mesterklassen ved påsketævnet i København 28. marts 1964

Hvid: J. P. SVENDSEN, Hvidovre.

Sort: EINAR AUCHENBERG, B&W

1. e4, e5. 2. Sf3, Sc6. 3. Lb5, a6. 4. La4, Sf6. 5. 0-0, d6.

Trækkene 5. -, Le7 og 5. -, Sxe4, der indleder de to spanske hovedvarianter, er langt de hyppigst forekommende, men partitrækket (udskudt Steinitz-forsvar) er heller ikke at foragte.

6. Te1, Lg4. 7. c3, Le7. 8. d3, h6.

De to bondetræk synes at indvarsle et roligt partiforløb, men Sort bruger sit som springbræt til et kongeangreb.

9. Sbl-d2, Sh7. 10. Sf1

Her skulle Hvid have indskudt h3. Enten Sort slår eller går, vil Hvid da komme til orde i centrum.

10. -, Sg5

Nu må Hvid bytte af og åbne h-linjen. Initiativet er ved at glide over til Sort.

11. Lxg5, hxg5. 12. Sg3, Dd7. 13. De2, g6. 14. De3

Så er springeren fri, og chancerne i centrum synes ikke dårlige, men nu sker der noget!

14. -, f5!

Meget skarpt, meget farligt og meget nødvendigt!

15. exf5, gxf5. 16. Sxe5

Hvid vil ad offervejen bryde Sorts bondefalanks, men ofret giver ikke nok, væsentlig fordi Sort beholder sine to stærke løbere. Hvis Hvid først slog på c6 og derefter vøg med Sg3, ville udfaldet stadig være uvist. Den sorte stilling er jo også stærkt forpligtet.

16. -, dxe5. 17. Lxc6, bxc6! 18. Dxe5, Kf7! Her står kongen godt bevogtet af de fint samarbejdende løbere.

19. h3, Ld6. 20. Dd4, Lh5.

Dette er sidste chance til at undlive en løber, men en afbytning på h5 forenkler spillet så meget, at Sort har vundet spil med løber for to bønder. Hvids eneste chance er at fiske i rørte vande.

21. Te5, Lg6. 22. Ta1-e1, Th4. 23. Te7†, Dxe7. 24. Txe7†, Lxe7. 25. De3, f4. 26. Df3, Td8

Med besvær har Hvid undgået at miste mere materiel, men det sorte pres vedvarer.

27. d4, Lf6. 28. Sf1, Td6. 29. Sd2, Te6. 30. d5, Te1†. 31. Kh2, g4! 32. Dxf4, g3†.

33. Kxg3

Eller 33. Dxg3, Le5 osv. med dronninggevinst.

33. -, Txf4. 34. Opgivet.

En ret usædvanlig spanier, hvor det er Sort, der får kongeangrebet.

A. C.

#### PARTI NR. 8475 - RUSSISK PARTI

Spillet i mesterklassen ved påsketævnet i København 27. marts 1964.

Hvid: FRODE FIIHL JENSEN, Notmark

Sort: ARNE HØGEDAL, A.S. Vesterbro

1. e4, e5. 2. Sf3, Sf6.

I stedet for at forsvare Be5 modangriber Sort på e4. Ulempen er vel, at Sort opråber aggressivt for tidligt. I hvert fald har Hvid ikke besvær med at fastholde sin fortræksfordel.

3. d4

Det er et åbent spørgsmål, om dette er bedre end 3. Sxe5.

3. -, Sxe4. 4. Ld3. d5. 5. Sxe5, Ld6. 6. 0-0, 0-0. 7. c4, c6.

Alt efter kendte mønstre og anerkendt som det bedste. Sort kan dog godt spille det langt skarper 7. -, Sc6 med uklart spil, hvis komplikationer egner sig godt for en mand, der vælger Russisk.

8. Dc2, Te8. 9. cxd5, cxd5. 10. f3, Sf6. 11. Lg5, h6.

Ikke præcist. Nu får Hvid initiativ. Det enkle klare Lxe5 var utvivlsomt Sorts bedste svar.

12. Lh7†, Kf8. 13. Lf4, Sxh7.

En fejlberægning, som giver Hvid anledning til vindende kombinationer. Den hvide dronning må aldrig slippe ind. Stadig burde Sort slå på e5. Springeren er for farlig.

14. Dxh7, Df6.

Sort byttede af på h7 for at få f6 til dronningen i den tro, at han kan nå at spille g7-g5 med dækning af d6 og h8, men Hvids enkle okkupation af e-linjen bringer Sorts officerer i en overbelastet situation.

15. Te1!! g5.

Hvad ellers? Der er ingen vej tilbage.

16. Sg6†! fxg6.

Slår Sort med dronningen, så 17. Dh8†, Dg8. 18. Txe8† osv.

17. Lxd6†, Dxd6. 18. Dh8†, Kf7. Dxe8†, opgivet.

Man skal åbenbart vogte sig for at lade F.F.J. komme til angreb!

A. C.

#### PARTI NR. 8476 - PREUSISK PARTI

Spillet i 1. klasse A ved påsketævnet i København 26. marts 1964

Hvid: CLAUDS CHRISTENSEN, Gladsaxe

Sort: GEORG POLLAK, Werder/Bremen

1. e4, e5. 2. Sf3, Sc6. 3. Lc4, Sf6. 4. Sg5, d5. 5. exd5, Sa5. 6. Lb5†, c6. 7. Dxc6, bxc6. 8. Df3

Om dette er bedre end det gammelkendte 8. Le2, h6. 9. Sf3, e4. 10. Se5, Ld6 osv. er et spørgsmål. Angreb for den ofrede bonde får Sort i begge tilfælde.

8. -, Tb8.

Nok så behersket synes 8. -, Db6 osv. Efter partitrækket må Hvid slå c6, og efter

9. Lxc6†, Sxc6. 10. Dxc6†, Sd7! er det dog ikke bevist, at Sorts angrebschancer opvejer de to ofrede bønder.

9. d3

Dette ser ikke godt ud, men vil man ikke slå, må man gå! Nu kan Sort uforstyrret marchere op i en ideel angrebsopstilling.

9. -, h6. 10. Se4, Sd5. 11. Sg3, g6. 12. Sc3, Lg7. 13. Le4, Le6. 14. Lxd5, cxd5. 15. d3, Sc6. 16. 0-0, 0-0. 17. Te1, Dd7.

Mobiliseringen er endt, og slaget kan begynde. Det lønner sig at kaste et blik på kamppladsen. Alle de sorte officerer er ideelt og aktivt posterede, og en mægtig bondefalanks er klar til fremrykning. Hvid står trangt og har ikke dronningfløjen rigtig med. Det er klart, at i en sådan stilling tæller man ikke bønderne!

18. Dd1

Nok et tilbagetog, men det bedste svar på det truende Lg4.

18. -, f5. 19. f3

Derefter bliver Hvid helt indsnævret, men støppetrækket 19. f4 kan heller ikke afvæges alt.

19. -, f4! 20. Sf1, g5. 21. h3, h5. 22. Sh2, Sd4. 23. Se2, Sf5.

Den sidste kanon bringes i stilling - og Hvid må vente.

24. c3, Sh4.

Nu slår Sort den hvide kongefløj i stykker med et løberoffer, hvorefter bønderne trænger hærgende frem.

25. Kh1, Lxh3! 26. gxh3, Dxh3. 27. Tg1, Sxf3. 28. Tg2, g4. 29. Sg1, Sxg1. 30. Dxg1, f3. 31. Tg3, f2. 32. Dg2, f1D†. 33. Opgivet.

Et sort mønsterangreb og en smuk sejr samt et grelt eksempel på faren ved for passivt spil.

A. C.

#### PARTI NR. 8477 - DRONNINGGAMBIT

Spillet i 1. klasse A ved påsketævnet i København 29. marts 1964

Hvid: GEORG POLLAK, Werder/Bremen

Sort: KAY E. SØRENSEN, Gentofte

1. d4, d5. 2. c4, Sf6.

Det er en meget almindelig fejl, at Sort i Dronninggambit ikke lader trækkene e6 og Sf6 komme i den rette rækkefølge. Ved at spille Sf6 før e6 får Hvid anledning til at vinde et vigtigt udviklingstempo ved at slå på d5.

3. cxd5, Dxd5.

Slår Sort med springeren. kan der straks følge e4. Det vundne tempo giver Hvid et glimrende officersspil, der her resulterer i et brat kongeovertag.

4. Sc3, Da5. 5. Sf3, e6. 6. Ld2, Lb4. 7. e4, Ld7.

Det er svært at finde noget mod Hvids hurtige omparch. Løbertrækket er dog atter et halvt tabt tempo. Bedst var vel 7. -, c5, men stillingen er prækar.

8. Ld3, 0-0. 9. e5! Sd5.

STØT  
VORE

Annonsører



### 10. Lxh7†!

Og øjeblikkelig slår Hvid til. Slås løberen, så følger 11. Sg5†, og dronningen griber afgørende ind.

10. —, Kh8. 11. Sg5, Lb5. 12. Df3, Lxc3. 13. bxc3, Da3. 14. Lg6! opgivet.

Mat er uundgåelig. En smuk lynsejr — og husk så: e7-e6 før Sf6!

A. C.

### PARTI NR. 8478 — PHILIDORS FORSVAR

Spillet i 1. klasse B ved påskestævnet i København 27. marts 1964

Hvid: EIGIL SØRENSEN, B&W

Sort: HORST LOTZWICK, W/Bremen

1. e4, e5. 2. Sf3, Sc6. 3. Lc4, d6.

Hermed opstår en åbningsstilling, som nærmest må kaldes Philidors forsvær. Trækket er ikke så godt som 3. —, Sf6 (Prøjsisk) eller løbertrækkene 3. —, Lc5 (Italiensk) og 3. —, Le7 (Ungarsk), men den er dog spilleligt — og overraskende.

4. Sc3

Det logiske 4. d4 må være skarpere.

4. —, Le6

Ikke dårligt, thi en afbytning vil styrke Sorts centrum og åbne f-linjen.

5. Lxe6

Og derfor kommer her såvel 5. Lb3 som 5. Lb5 samt endog 5. d3! i betragtning. Slår Sort på c4, har Hvid et frit spil og absolut kontrol over d5.

5. —, fxe6. 6. d3, Le7. 7. a3

Et spildt og — som det senere viser sig — endog svækkende træk. Hellere roligt kort rokade og så spil på at få f-bonden frem.

7. —, Lf6

Sort vil hæmme Hvids muligheder i centrum.

8. Le3, Sg8-e7. 9. Sg5, Lxg5

Foruden på e6 truede Hvid også med Dh5† osv.

10. Lxg5, Dd7. 11. f4

Lidt overilet. Stadig var rokade bedst.

11. —, exf4. 12. Lxf4, 0-0.

Nu falder Hvid for fristelsen til at rokere langt for at angribe heftigt på kongefløjen. Han glemmer, at Sort på grund af 7. a3 kommer mindst lige så hurtigt frem på dronningfløjen. Derfor var det nøgterne 13. 0-0 stadig at foretrække.

13. Dd2, Sg6. 14. g3, Sd4!

Hvids sidste bondetræk prisgav feltet f3, og Sd4 kan nu skele til begge brættets fløje.

15. 0-0-0, b5. 16. h4

Der er ikke andet at gøre end at starte kapløbet.

16. —, a5. 17. Le3, Sf3. 18. De2, b4.

Hadde Hvid blot ikke trukket det ulyksalige a2-a3!

19. Sb1, c5. 20. Td1-f1, Sg6-e5.

Springerne arbejder fint sammen og danner grundlaget for den kommende afgørelse på dronningfløjen, medens de samtidig hindrer Hvid i at komme nogen veje på kongefløjen.

21. g4, Ta8-b8. 22. Ld2, Da4. 23. b3

Stirrende på den kommende katastrofe tror Hvid pludselig, at han kan spørge af med b2-b3 og a3-a4, men Sort har et overraskende svar parat og slutter med elegante ofre.

23. —, b4xa3!!

Hvid tør tage den tilbudte dronning, så følger a2, og Sort får ny dronning med tilintetgørende angreb.

24. Sc3, Txb3!!

Et nyt tilbud, som heller ikke kan modtages! På 25. Sxa4 vinder Sort atter straks med 25. —, a2 osv.

25. cxb3, Dxb3. 26. Le1

Dronningen truede på b2, og springeren på d4.

26. —, a2! 27. Opgivet.

Hvid må slå på a2 med dronning eller springer, men i begge tilfælde er 27. —, Sxd3† dræbende. — En pragtfuld afslutning, der vidner om et betydeligt kombinatorisk talent.

A. C.

### PARTI NR. 8479 — HOLLANDSK

Spillet i amtsturneringen i Randers 1964.

Hvid: ANDERS NYVANG, Tårnet

Sort: BO JACOBSEN, Randers skakklub

1. d4, f5. 2. c4, Sf6. 3. Sf3, g6. 4. g3, Lg7. 5. Lg2, d6.

Den moderne fortsættelse i Hollandsk, som Bo Jacobsen har scoret mange points med til sin klub, hans yndlingsvariant. Og han kender den, hvilket hans scorings-tabel tydeligt viser. Bo har dermed vist, at hvis det er points, klubspillere vil opnå i kampsak, må de finde den variant, de bedst synes om og sætte sig ind i den! Hensigten med 3. —, g6 og 5. —, d6 må være at gennemføre e5. Hvid på sin side må dels hæmme dette, dels arbejde på e4 osv. A.N. — Leningrad-varianten i Hollandsk kendetegnet med 3. —, g6 er som teorivariant næsten nyfødt. I de tilgængelige håndbøger er den sparsomt — eller slet ikke — behandlet, men førende teoretikere som Euwe og Pachman samt flere russiske analytikere har dog behandlet stoffet og er rørende enige om, at den giver Hvid bedst spil. Så har der sænket sig lidt tavshed om varianten, men ikke mere, end der hist og her er arbejdet ihærdigt med denne offensive systemåbning, og specielt har den internationale mester Ervin Haag, Ungarn, beskæftiget sig meget med den. Gennem mange vundne partier har han vakt opmærksomhed om det punkt, at trækket d7-d6 skal »gjemmes« længst muligt og næsten må betegnes som en fejl. I analoge stillinger spilles i partierne Hellner-Haag og Sauso-Mogens Christensen stærkere 5. —, Sc6. Generelt må det vel også siges, at en hurtig gennemførelse af e7-e5 for Sort vil virke uheldig, da fremstødet c7-

c5 i de fleste af bivarianterne har langt større vægt, da dette på det rigtige sted mangedobler værdien af Lg7 og fastlægger det ømme punkt c4. Nu er Bo en af de største kendere af systemet og har i nogle partier arbejdet på et genoplivningsforsøg af trækket d6 — og det vil sikkert være et stykke tid, før variantstoffet til afgivelse af en foreløbig dom vil foreligge. Mogens Christensen.

6. Sc3, Sc6. 7. 0-0, 0-0. 8. d5

Der er af forskellige spillere prøvet mange systemer mod Bo i denne stilling, næsten altid med negativt resultat. Om 8. d5 er prøvet, og om det er bedre, føler jeg mig ikke kompetent til at udtale mig om. Men dette parti viser dog, at Hvid ikke er uden chancer med dette system. At disse ikke blev udnyttet skyldes, at jeg ikke var stærk nok. Min modstander var for drevn. 8. —, Sa5. 9. Dd3, e5. 10. dxe6 ep., Lxe6. 11. Sd5, h6!

Hvis Sort spiller 11. —, Sxc4? følger ikke 12. Dxc4 men Sg5! og Sort mister officer. Derfor 11. —, h6!

12. Sd2, Sg4! 13. f4, c6.

Sg4 truer med at gå til e5 og vinde c4, hvorfor f4 var nødvendigt, men samtidig godt, da det baner vej for et senere e4 — ideen i Hvids opbygning.

14. h3

Nødvendigt, da det tvinger Sort til at gå tilbage til f6 med sin springer, og Hvid afvikler med fordel.

14. —, Sf6. 15. Sxf6, Lxf6. 16. Tb1

Her havde e4 været mere nøjagtigt, men Tb1 truer jo stærkt.

16. —, d5. 17. cxd5, Db6†.

Bedre for Sort havde været 17. —, cxd5.

18. Kh2, Ta8-d8. 19. e4

Den af Sort valgte variant giver Hvid lejlighed til at spille det forsømte e4 — se noten til f6, træk.

19. —, cxd5. 20. exd5, Dd6? 21. Sc4??

Tiden og trætheden må være årsag til, at Hvid ikke udnytter sin chance med 21. Db5, og Sort havde tabt en officer. Hvid var for venlig stemt, afvikler og regner med en fredelig og nem remis, men Bo ville det anderledes og demonstrerer sit slutspilenskab — som Hvid må erkende at være for dårligt spillende til.

21. —, Sxc4. 22. Dxc4, Lxd5. 23. Dxd5, Dxd5. 24. Lxd5†, Txd5. 25. Le3, b6. 26. b3, Te8. 27. Tf3, Td3. 28. Te1, Kf7. 29. Kg2, Tc3. 30. Lf2, Txf3. 31. Kxf3, Txe1. 32. Lxe1, Ke6. 33. Ke3, Kd5. 34. Kd3, Ld4. 35. g4, h5. 36. gxh5, gxh5. 37. h4??

En alvorlig fejlbedømmelse. Ved at holde bonden på h3 havde partiet været remis. 37. —, a6. 38. a4, b5. 39. axb5, axb5. 40. Lg3, Lg1! 41. b4, Ld4. 42. Le1, Lb6. 43. Lc3, Ld8. 44. Le1, Le7. 45. Lf2, Lxb4. Hvid kan ikke tillade Sorts konge at trænge ind i stillingen, hvorfor fortsat kamp var håbløst. Hvid opgav. — Mesterligt spillet af den 15-årige Bo. Han fejlede, men jeg forstod ikke at udnytte disse fejl. Jeg fejlede, men Bo forstod til fulde at udnytte min fejl 37. h4? på fortræffelig måde. Et træk mere: Jeg var efter den hårde kamp fuldstændig udkørt, men Bo var frisk — kunne have taget en kamp til på 5 timer. Så længe varede dette parti.

A. Nyvang



# Skakopgaver



J. P. Toft, Broergade 8, København V

## ORIGINALOPGAVER

6079. Jan Mortensen, Tåstrup



Mat i 2 træk *8c2*

6080. N. Kascheev, Sovjetunionen



Mat i 2 træk

6081. A. Plostak, Sovjetunionen



Mat i 2 træk *Tc8 H med 3 træk*

6082. Odd Erik Backe, Norge



Mat i 2 træk *Rg7*

6083. Viktor E. Rasmussen, Roskilde

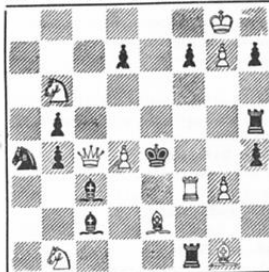

Mat i 2 træk

6084. N. Kascheev, Sovjetunionen

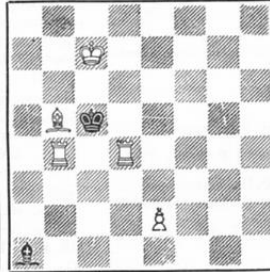

Mat i 3 træk *1Ld3 ~ 2Tc4 2Ld3 2Tc4*

6085. Viktor E. Rasmussen, Roskilde

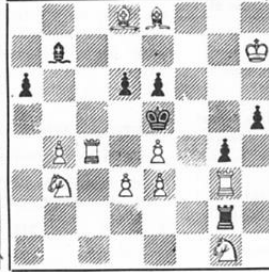

Mat i 3 træk

6086. W. A. Whyatt & A. Goldstein, Australien

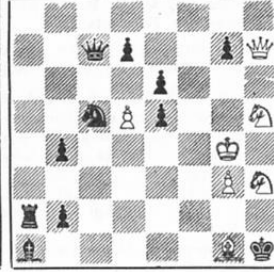

Mat i 3 træk

6087. T. H. Amirov, Sovjetunionen

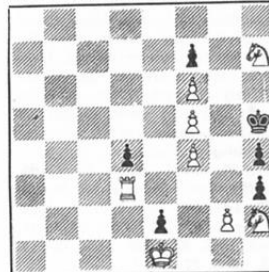

Mat i 4 træk *1A44 d4 2Tg2 1A63 3f6 1L h4 2Td4 1A4 2Tb6*

6088. E. Wennick, Sverige

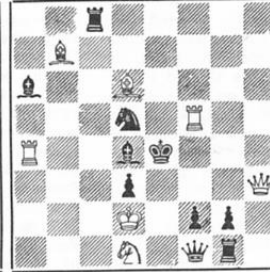

Selvmat i 2 træk

6089. S. Wright Wood (†)



Selvmat i 2 træk

6090. Paul Moutecidiz, Grønland

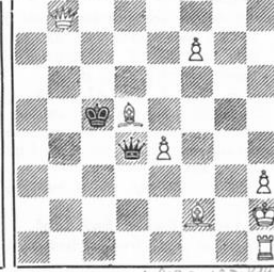

Selvmat i 3 træk *1-Ac2 2-fd2 1A4 3-d4 1A5 2d3 2-fd4 3-d6*

6091. Lajos Riczu, Ungarn

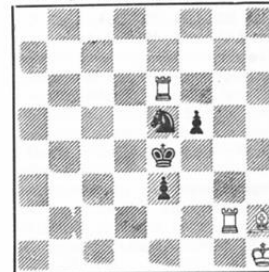

Hjælpepat i 2 træk (2 løsninger)  
*1A4 Td2 2f3 Tc5  
1A4 2Tf6 2 1A4 Td4*

6092. Domenico Manzone, Italien

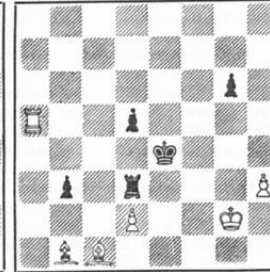

Hjælpepat i 2 træk  
*1A4 Td5 2 Td2 Ld3  
1A4 Td5 2Tc3 d6*

6093. T. H. Amirov, Sovjetunionen

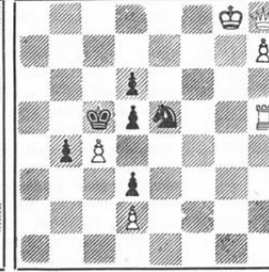

Hjælpepat i 2 træk  
*1A4 d5 2 Ac5 Td4  
1- d9 2 d4 d7*

6094. E. Petite, Spanien

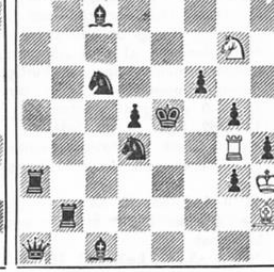

Hjælpepat i 2 træk  
*1Ld6 67 Tg3 2 ~ Tc3f*

## LØSNINGER

6019. **Dr. W. Speckmann.** 1. La2. Efter nøglen stilles hvid K13 på f3 og man drejer brætet 180°. 1. D6. (Ikke original: Deutsche Schachzeitung II 1964).
6020. **Viktor E. Rasmussen.** 1. Da7. (Se R. L'hermet, 6086 Deutsche Schachzeitung XII 1888: Kf6, Dh5, Sc2, Sf4, Ba3; Kc5, Bc4, d7, 1. Sd4).
6021. **Jan Mortensen.** 1. Tg5. — Smuk Fleck i Meredith-form. (E. Wenneck).
6022. **N. Kascheev.** 1. Lb4.
6023. **A. Ellerman.** 1. Sf2, truer 2. Sd3 mat. — 1. Lf3? Sd5! 1. Tb4?, Le3!
6024. **Lajos Riczu.** 1. Se5. — Flot traktvangspogave med hele ni varianter. E. W.
6025. **A. Popovski.** 1. Lb3, men Lxe3! og ingen mat.
6026. **N. Dimitrov.** 1. Dg7?. — Fine foreførelser med hvid D. E. W.
6027. **D. Iwanow.** 1. Tc2, Dxc2. 2. Te5. 1. —, Dd2. 2. Te3. — 1. Tc1? Sf3! 1. Tc? Dd3!
6028. **N. Dimitrov.** 1. Le4 truer 2. Tc6 mat. 1. —, Lxe4. 2. Dh6. 1. —, Sc5. 2. Td4.
6029. **Ilija Mikan.** 1. Se4, Sf5. 2. Sg3?. 1. —, Se8/Se6. 2. Lx5. 1. —, Sxh5. 2. Lxh5.
6030. **S. Wright Wood.** 1. Lb3, axb3. 2. c4. 1. —, bxc3. 2. Lxa2.
6031. **E. Boswell.** 1. d8DL, Kxf3. 2. Dxf2?. 1. —, Ke5. 2. Dd8-g5. 1. —, d3. 2. Le2.
6032. **J. Dzocekov.** 1. De6, La8. 2. Tf1?, Lf3. 3. Dh3, g5 mat.
6033. **W. Hagemann.** a) 1. Kd5, Lc5. 2. Kc4, Lf7 mat. b) 1. Kf5, Lg6?. 2. Kf4, Lg3 mat. — Flot kamaleonekko. E. W.
6034. **N. Dimitrov.** 1. Lb2, Lg6. 2. Dc1, Ta8 mat. Biløsning: 1. Kb1, Tg8. 2. Dc2, Ta1 mat.
6035. **J. M. M. Poe Ping Ing.** (Hvid Kd3, hvid Da7). 1. De7.
6036. **J. van D. Strydom** (Med sort Sg1). 1. Kc3.
6037. **Lajos Riczu.** 1. Sd7, truer 2. Dxe5 mat.
6038. **N. Kascheev.** 1. Sd5.
6039. **J. van D. Strydom.** 1. Lc7. Biløsning: 1. La6.
6040. **N. Kascheev.** 1. Lb4, Kd5. 2. Lf7?. 1. —, Kd3. 2. Lb5?.
6041. **Paul Vatarescu.** (Hvid Ba7). 1. Td8-d7?, Kc8. 2. Tb7. — 1. Td6-d7?, Kxb6!
6042. **M. Marysko.** 1. Da4, exb3. 2. c3. 1. —, cxd3. 2. Tf5. 1. —, c3. 2. Tbx3. Ld4 er forvandlet. Desværre biløsning: 1. Lc3.
6043. **A. Popovski.** 1. dx4, Lxc4. 2. Kd1. 1. —, Lxe4. 2. Txb3.
6044. **S. Wright Wood.** 1. Txe7, Lxe7. 2. Txd3?. 1. —, Dxf1?. 2. Sxf1?. 1. —, Dg2. 2. Ld2?
6045. **T. H. Amirov.** a) 1. Lb8 truer 2. Dxd2?. 1. —, Kc1/Ke1. 2. Dc2/Dd2?. b) 1. Lg1 truer 2. Kxd2?
6046. **Ilija Mikan.** 1. g3, Ke5. 2. Dd4?, Kxf5. 3. Df4?. 1. —, Ke4. 2. Sf6?, Ke5. 3. g4. Men desværre også 1. Dc5?. 1. Dg1. 1. Da7. 1. Dd6. 1. Td2. 1. Sf6.
6047. **M. N. Popov.** 1. h5, e6. 2. f4, e5. 3. fxe5. 1. —, e5. 2. f5, e4. 3. fxe4. Og 1. h5, f3. 2. e5, f4. 3. exf4. 1. —, f4. 2. e6, f5. 3. exf5.
6048. **S. Wright Wood.** 1. Tg-g6, Kf5/Kf3. 2. Tg4, e4. 3. Tc2. 1. —, Kd5. 2. Sg3, e4. 3. Tc2.
6049. **G. Bakcsi.** 1. Se3, Ka3. 2. Sd5, e3. 3. Txb6. 1. —, Ka5. 2. Sc2, e3. 3. a3.
6050. **S. Limbach.** 1. Lg6, fxe6. 2. Kxb3?, Kb1. 3. Df1?, Td1. 4. Dd3?
6051. **R. L. Spencer Palmer.** 1. Kd8, Sg5. 2. Sxg5/Kd6. 3. Sd4, gxf3. 4. Sxh3. 2. —, Kf6. 3. hxg4. 1. —, S—, 2. De5?, Kxf7. 3. De7?, Kxg9. 4. Df7?. 1. —, gxf3. 2. Lxh3?, Kxf7. 3. Df5?, Kxg9. 4. Df7?
6052. **F. S. Bondarenko.** 1. Kd8, Kb8. 2. Ke7?, Kc7. 3. Kf7, Kd7. 4. Kg8?, Ke6. 5. Kh5?, Kf5. 6. Tg4, Lxg4 mat.
6053. **St. Dragostinow.** 1. g8L, h5. 2. Kg7, h4. 3. Kh8, h3. 4. Df6?, Lb2. 5. Tb8, Lb5. 6. a4, Ld4. 7. De5, Lc3. 8. Dd4, Lb2. 9. Dc3, Lxc3 mat.
6054. **Dr. G. Erdős (†).** 1. Lf1, La2. 2. Lh3, Lb1. 3. g5?, Kd8. 4. gxf6?, Ke8. 5. Dd8?, Kf7. 6. Le6?, Kxe6. 7. Dxb3?, Sxb3 mat.
6055. **Leon Lowenton (†).** a) 1. Kh8, Tf1 (rokade ulovlig). 2. Sg7, Tf8. b) 1. 0-0, Sg3. 2. Tf2, Th1 mat.
6056. **Leon Lowenton.** a) 1. Lh2, Sf4. 2. Lg3, Sf3. 1. Lf6, Sf4. 2. Lg5, Sf5. 1. Sc5, Tg6. 2. Sb7, Ta6. 1. Sxb5, Txb4. 2. Sa7, Tb8.

6057. **J. Bajtaj.** 1. —, Dd8?. 2. Kf6, e8S mat. 1. Lxh8, exf8S. 2. Kf6, Sd7 mat. Men også: 1. Lg7, Dg9/Dh9. 2. Kf6, Dxg7. 1. Kd6, Dd8?. 2. Kd7, e8LD mat. 1. —, Sf5?. 2. Kd7, e8D mat.
6058. **Waldemar Tura.** 1. —, Ld8. 2. Db8, Lb6 mat. 1. Tb-8h, Li2. 2. Kd7, c6 mat.
6059. **L. Barna.** a) 1. Sb2, Sc4. 2. Sg5, Sh5 mat. Men også 1. Se3/Te3, Ta5. 2. Sg5, Sh5 mat. b) 1. Sc3, Se4. 2. Se3, Sd3 mat.
6060. **V. Bartolovic.** a) 1. Tb3, Se3/Sf4. 2. Sg1, Sf2. 1. Tf7, Sf4. 2. Sh2, Sg3 mat. Men også: 1. Sh2, Lxh2. 2. D-8. Dg1 mat, eller 1. Sg1, Lh2. 2. D-8. Dxp1 mat. b) 1. Tb3, Tg5. 2. Sg1, Sf2 mat. 1. Tf7, Tg2. 2. Sh2, Sg3 mat.
6061. **J. Korponai.** a) 1. Sb7, Kf1. 2. 0-0-0, Sb6 mat. Men også: 1. Df8, Ld6. 2. Lf7, Sf6. Eller 1. Dd7.
6062. **J. Bajtaj.** 1. Te5, Dc2. 2. Tc5, Dd4 mat. 1. Lf4, Li2. 2. Le5, Lxh3 mat. Men også: 1. Ke5/Lf4, Dd3. 2. Lf4/Ke5. Sd7/Sg4 mat.

## LØSERLISTE

Ax. Tipsmark (72) 122(19). — Jan Mortensen (102) 418(3). — W. Goulding (104) 133(8). — V. Sandberg (62) 171(5). — Olaf Reeh (103) 132(5). — G. Holst (116) 236(3). — E. Wenneck (83) 528(4). — R. Candela Sanz (XII 28) 49(1). — M. Lorenzen, Brønshøj (25) 60.

## Korrespondance-turneringen

### FERIEN BEGYNDER SNART

og enkelte har måske allerede som vi overstået den, men der er jo ingen grund til at lade partierne ligge stille mere end højst nødvendigt. Vi skulle jo gerne se at holde tempoet, så vi kan slutte turneringen uden alt for mange partier til bedømmelse. Nedenfor bringer vi de seneste resultater.

**Eliteklassen:** Henning Møller, Herlev, har spillet remis med Esther Krandslund, Hvidovre, og mod Bjørne Bæk, Nørresundby, mens han har tabt til Poul E. Hansen, København.

**Mesterklassen.** Gruppe 1: 1/3, 6-1. — Gruppe 2: 1/6, 7-6, 2-4. — Gruppe 3: 3-4, 7-4.

**1. klasse.** Gruppe 1: 5-6, 6-7. — Gruppe 2: 2-3, 5-6, 6/7. — Gruppe 3: 5-3. — Gruppe 4: 5-3.

**2. klasse.** Gruppe 1: 3/5, 5-4, 5-7. — Gruppe 2: 3-6, 3-7, 5-6, 7-6. — Gruppe 4: 2/5, 3/5, 5-6.

**3. klasse.** Gruppe 5: 1/2.

**4. klasse.** Gruppe 1: 2-3.

**Holdturneringen.** 1. Ballerup I—Randers I 0-1. — 3. Skive—A.S. 1904 1-0. — 8. Blindes skak I—Ballerup I 1-0. — 10. Skive—Esbjerg I 1/2-1/2. — 14. Esbjerg I—Fredericia I 0-1. — 26. Birkerød I—Randers II 1-0. — 27. Esbjerg II—Nakskov 1-0. — 49. Ballerup III—Randers III 1-0.

**Gruppe I.** Randers I 4, Fredericia I 3, Ballerup I 3, Blindes Skak I 1/2, Skive 1/2, A.S. 1904 1, Esbjerg I 1/2.

**Gruppe II.** B.&W. 2 1/2, Birkerød 2 1/2, Hvidovre 2, Esbjerg I 1, Fredericia II 1/2, Nakskov 1/2, Randers II 0.

**Gruppe III.** Randers IV 4, Ballerup III 2 1/2, Natmark II 2, Birkerød II 2, Esbjerg III 1, Blindes skak II 1/2, Randers III 0.

## KØBENHAVN-MALMØ

Storkøbenhavns Arbejder Skakklubber har indledt et samarbejde med Malmø alm. Schackklub om en årlig match på 20 spillere fra hver side. Der spilles om et skakur, som skal tilfalde den af parterne, som først når 15 overskydende points.

Den første match blev arrangeret af Kø-

benhavn og fandt sted i Markmandsgade søndag den 10. maj. Der er fastsat bestemt tid til hvert parti — 2 1/2 time til hver spiller — og eventuel overskridelse af denne tid medfører automatisk tab af partiet. Denne ordning virkede tilfredsstillende ved den første match og begrænser på en behagelig måde spillertiden, ligesom man derved undgår bedømmelse af eventuelle hængepartier.

Der var nogle vanskeligheder ved at samle det stærkeste københavnske hold, idet adskillige af de stærke spillere var forhindret i at deltage af forskellige årsager, men også svenskerne mødte med adskillige reserver på holdet. Det blev måske netop derfor en meget jævnbrydning match, der endte med en lille sejr til København på 10 1/2—9 1/2, men det kunne lige så godt være blevet omvendt. Returnatchen spilles i Malmø til maj næste år. Vi bringer resultaterne nedenfor, og i parti-afdelingen finder man et par af partierne.

1. Anton Fridh—Poul E. Hansen 0-1. 2. Kjell Santesson—Kurt Jessø 1-0. 3. Günther Krenziusky—Benny Bergesen 0-1. 4. Sture Nilsson—E. Auchenberg 0-1. 5. Birger Nilsson—Bent Nielsen 1-0. 6. Börje Larsson—Georg Jørgensen 1-0. 7. Alix Persson—Børge Sunne 0-1. 8. Milan Divjak—Sven Lenge 1-0. 9. Yngve Anderberg—Arvid Hein Pedersen 1-0. 10. Gunnar Ekroth—Ole Ljungberg 0-1. 11. Joel Appellos—Bent Pedersen 1-0. 12. Carl Nilsson—Harald Pedersen 1/2-1/2. 13. Hjalmar Anderson—Eigil Johansen 0-1. 14. Jim Leufstedt—Verner Olsen 1/2-1/2. 15. G. Weidenstål—Georg Jensen 1-0. 16. Åke Fält—J. P. Toft 0-1. 17. J. O. Bennborn—Henning Thårup 0-1. 18. Ole Nilsson—Arne Hagedahl 0-1. 19. Ernst Fris—N. E. Eriksen 1/2-1/2. 20. P. J. Helmerz—Eigil Sørensen 1-0.

## En passant

I Dansk Skak Unions turnering i Holstebro i påsen vandt stormester Bent Larsen, København, det danske mesterskab med 8 1/2 point af 11 mulige. Nr. 2-3 blev Kaj Blom, København, og Eigil Pedersen, Århus, med 6 1/2. 4-5. pladsen besattes af Bent Kalvig, Hvidovre, og Brinck-Clausen, København, med 6.

Zoneturneringen i Moskva vandtes af B. Spassky med 7 points foran David Bronstein og L. Stein med hver 6 1/2.

I februar spilledes en international turnering i Malaga. Den vandtes af Pomar, Spanien, med 8 1/2. Som 2-3 fulgte Portisch og Lengyel, Ungarn, med hver 7 1/2.

Interzoneturneringen i Amsterdam startede den 20. maj og varer til 25. juni. Der bliver 24 deltagere, som skal slås om de seks pladser i Kandidatturneringen, hvortil Michail Tal og V. Smyslov er sølvkredne. De øvrige bliver bl. a. Gligoric, Jugoslavien, Klaus Darga, Væstyskland, Lengyel, Ungarn, Portisch, Ungarn, Bent Larsen, Danmark, Tringov, Bulgarien, Bilek, Ungarn, L. Pachman, Czechoslovakiet, Bronsten, Spassky og Stein, Sovjetunionen, Bobby Fischer, Bisguier og Reshevsky, U.S.A., Yanovskij, Canada, Rossetto og Fogueleman, Argentina, samt Berger, Australien.

Den kvindelige verdensmester Nona Gaprindashvili fortæller i et interview, at hun synes bedst om Tals spillemand. Hun agter kun at gifte sig med en mand, der ikke spiller skak. Een skakfanatiker er nok i en familie, mener hun.

Ifølge et amerikansk blad tjener Bobby Fischer 7500 dollars pr. år ved skakspillet. De 2000 stammer fra det amerikanske mesterskab. Han kræver

250 dollars plus udgifter for et foredrag og simlutan med 50 spillere. — Så er vor egen stormester Bent Larsen dog ret beskedet. Han forlanger kun 150 kroner.

## TILSKUD TIL UNGDOMSARBEJDET

Ved påsketævnet i København omtalte V. Botkjær, Gentofte, den nye lov om tilskud til ungdomsarbejdet, som de fleste af os åbenbart kender for lidt til, og vi skal her give nogle nærmere oplysninger.

Man kan ved hjælp af denne lov få tilskud til lokaleleje, når man har et antal unge, man giver undervisning, og hvilke skakklubber har ikke dette. Loven tæller ungdommen helt op til 25 år, og da klubbernes unge spillere jo hver eneste klub-aften deltager i undervisningen, betyder dette, at man kan påregne tilskud til alle klubbens ugentlige spilleaftener. Tilskudet gives til lokaleleje, og man kan i bedste fald komme op på at få et tilskud, som dækker 80% af klubbens lokaleleje.

Da det jo efterhånden er blevet således, at det er meget vanskeligt og meget dyrt for de fleste skakklubber at skaffe sig et lokale — hvilket måske i særlig grad gælder her i København — så kan det ikke nok anbefales, at man søger at udytne den chance, som loven giver skakklubberne her. Man skal henvende sig til kommunekontoret eller på rådhuset for at få et ansøgningsskema, og så skulle der ikke være noget i vejen for, at man ad denne vej kan hjælpe ikke så lidt på klubbernes stramme økonomi.

Altå: Sørg for snarest muligt at hente et ansøgningsskema og få det udfyldt og indsendt.

## LITTERATUR

### To bøger fra Schackbulletinens forlag

Den svenske Schackbulletin og forlaget, som ledes på forberedlig måde af A. Hildebrand, Uppsala, har påny udsendt et par dupliserede hæfter, der er af stor interesse for skakspillere, der gerne vil følge nogenlunde med i teorien. Den ene omtaler Staunton-gambiten og bringer 40 parti-eksempler med en teorigensigt af E. Kusminych fra den russiske Schackbulletin. Den anden handler om Retis spilåbning og bringer 46 eksempler samt en oversigt af P. Romanovsky, der vil være kendt som en af de bedste russiske analytikere og skribenter. De udmærkede hæfter koster henholdsvis kr. 4,25 og 3,75 svenske kroner.

Vi gør iøvrigt opmærksom på, at Hildebrands Gambit-serie, der udsendes med et hæfte hver anden måned, indeholder bl. a. Jänischgambiten i Spansk, Marshall-gambit, Falkbeers modgambit, Morra-gambiten i Siciliansk, Relfson-gambiten i Skotsk, modtaget dronninggambit, Budapestergambit, Albins modgambit. Man kan sikre sig disse uundværlige hæfter ved at tegne

subskription til en billigere pris hos Schackbulletinens forlag, Uppsala 1, Sverige.

## Foreningsmeddelelser

Skakklubben af 1930, Silkeborg, har fået ny kasserer: Knud Bødskov Andersen, Baggesønsvej 38, Silkeborg.

Søndby A.S. har fået nye kasserer: Carl Larsen, Augustagade 28, 1., København S.

A.S. Nykøbing F. har holdt afslutning på vinterturneringen med præmieuddeling. Mesterklassen blev i år vundet af Otto Frederiksen med Albert Laustsen som nr. 2. A-klassen blev vundet af H. Kocemo med Marker Justesen som nr. 2. Og B-klassen blev vundet af Ejvind Rasmussen med Carl Johansen som nr. 2. Præmien for den spiller, der havde vundet flest udekampe, tilfaldt Helmer Jensen. En efterfølgende lynturnering blev vundet af Albert Laustsen.

Tårnet Randers har holdt generalforsamling. I sin beretning sagde formanden Anders Nyvang bl. a. I de seneste år har vor klub ved hver sæsonafslutning kunnet vise fremgang i medlemstallet, større initiativ, flere turneringer og stadig bedre resultater, og den forløbne sæson har været vor hidtil bedste. Vi nærmer os de 80 medlemmer, og børne- og ungdomsafdelingen er ved at sprænge alle rammer. Et udtryk for initiativet er det, at klubben i den forløbne sæson har været arrangerer og medarranger af 11 forskellige turneringer, som spillerne i stort led er sluttet op om. Klubben deltager i Forbundets korrespondenceturnering med 4 hold og har håb om at vinde i to af grupperne. I den fineste gruppe har klubben foreløbig 4 points for 4 partier, og vindes blot et af de to sidste, er Tårnet danmarksmester i K-skak. Om selve Forbundet sagde A. Nyvang, at også her har medlemstallet vist fremgang, der klart viser Dansk Arbejder Skak Forbunds berettigelse. Dansk Skak Union har ret til henvendelse om et mere anvendt samarbejde, hvis målet skulle være en sammenslutning af de to organisationer, men der har vist sig enkelte store uoverensstemmelser, der hindrer et sådant samarbejde. En af de største, der på forhånd gør en sammenslutning umulig, er, at Dansk Skak Union ikke vil lade blinde skakspillere deltage i turneringer, og før D.S.U. ændrer sit i dette spørgsmål yderst utiltalende synspunkt, vil forhandlinger være nyteløse. Nok ønsker D.A.S.F. at deltage i organisationer, men ikke for enhver pris. Dansk Skak Union har nu afbrudt al forbindelse med vore spillere, klubber og vort Forbund, sagde Nyvang, men så kan vi jo selv arrangere og afvikle vore turneringer. Vi har spillere nok dertil. I Randers eksisterer det bedste samarbejde med Unions-klubberne, et samarbejde, der har vist sig at være til gavn for byens skakliv. Det ville være meningsløst, om en enkelt mand i Dansk Skak Union kunne forpurre dette fortræffelige samarbejde. — Tårnet skal til næste år arrangere Forbundets store påsketurnering, og på generalforsamlingen blev der nedsat et indkvarteringsudvalg, der kom til at bestå af A. Nyvang, Henry Jensen og Svend Åge Jørgensen. Et program- og annonceudvalg kom til at bestå af Egon Christensen, Niels Bødskov Pedersen, Svend Jørgensen og Kr. Møller, mens festudvalget blev sammensat af Carlo Andersen, Mads Dørr og Vilh. Olsen. — Såvel beretning som regnskab blev enstemmig godkendt. Alle valg var genvalg med akklamation. — Til slut uddeltes præmie for den nyly afsluttede forårsturnering til følgende: Klasse A: Arne Rasmussen og Egon Welling. Klasse B: Knud Mogensen og Svend M. Jensen. Klasse C: Egon Christensen, Anders Madsen og Svend Å. Jørgensen. Klasse D: John Andersen, Åge Nyvang og Bent Juhl Nielsen. Drengeklasse: Knud Pedersen, Leif Værnensen, Søren B. Thomsen og Henning Thim.

Skakklubben af 1930, Silkeborg, har holdt generalforsamling. I sin beretning oplyste formanden Jens Jensen, at klubbens arrangementer i det forløbne år var gået godt. Byturneringen havde affødt vinterens klubturnering, og klubben havde haft to hold med i ur-stævnerne i Randers. Klubben har nu 52 medlemmer, 34 seniors og 18 drenge og juniorspillere. Det vedtoges at forhøje kontingentet med 1 kr. pr. måned. I stedet

for H. Nørskov valgtes Knud Bødskov Andersen til kasserer, men Nørskov fortsætter dog i bestyrelsen. Som suppleant valgtes Knud Lev. — Klubbens pokal for godt kammeratskab tilfaldt Harry Filttenborg, og præmie for vinterturneringen tilfaldt følgende: Mesterklassen: Holger Madsen. 1. klasse: Conny Mathiesen og Peter Hegelund. 2. klasse: Svend Nielsen og Henri Niøn. 3. Klasse: Knud Bødskov Andersen, Ivan Espersen og Knud E. Christiansen. Juniorklassen: Knud Lydsal Larsen og Peter Enevoldsen.

Søndby Arbejder Skakklub har holdt generalforsamling med A. Jespersen som dirigent. Formanden H. Thøsgård oplyste i sin beretning, at medlemstallet pr. 1. april var 46. Han omtalte de forskellige turneringer. I vinterturneringen var der 38 deltagere i fire klasser. I Amagerturneringen 1963 havde vi 19 mand med. Amagermester blev Børge Sunne med 7 points af 7 mulige. Da disse linier skrives, er dette års Amagerturnering i gang med 54 deltagere. Bestyrelsen består nu af følgende: H. Thøsgård, formand, Niels Blom, næstformand, Carl Larsen, kasserer, Frode Kaihøj, sekretær. Suppleant til bestyrelsen er Georg Jensen. Materialforvaltere G. Clausen og Vagner Petersen. Revisor H. Pedersen med A. Mikkelsen som suppleant. Efter generalforsamlingen var der lynturnering, som vandtes af Georg Jensen.

A.S. 1904 har holdt en stiftårig generalforsamling. Klubbens mangeårige kasserer Willy Larsson genvalgtes med akklamation, og til bestyrelsen nvalgtes Svend Fischer med Paul Jøppesen som suppleant.

Fredericia A.S. holder sommerferie fra den 15. juni til den 5. august.

Naksvok A.S. holdt generalforsamling den 27. april. Formanden udtalte sin tilfredshed med den store deltagelse i vinterens hold og ikke mindst de gode resultater ved amtsrædkampene, hvor klubben vandt A- og D-rækkerne. Man vedtog at forhøje kontingentet med 50 øre pr. måned. Der foretoges uddeling af præmier for vinterturneringen: Mesterklassen: 1. Erik Petersen. 2. Ove Olsen. A-klassen: 1. Poul Erik Jensen. 2. Holger Jørgensen. B-klassen: 1. Frits Andersen. 2. Boris Larsen. C-klassen: 1. Ove Jacobsen. 2. Per Michaelson. Juniores: 1. Karl Erik Møller. 2. Michael Schrøder. 3. Karsten Petersen. 4. Kjeld Holm. Der sluttedes med en lynturnering, der vandtes af Poul Erik Jensen og Niels Nielsen.

Storkebohavns Arbejder Skakklubber har holdt sit ordinære repræsentantskabsmøde. Formanden Børge Sunne oplyste i sin beretning, at Posten havde udmeldt sig, men at der alligevel var god fremgang i medlemstallet. Han omtalte de skaklige begivenheder og opridsede linjerne for fremtidens arbejde. Kassereren Poul Pedersen forelagde regnskab, der viste et fint overskud et og sundt budget for det kommende år. Han ville gerne fratænde posten som kasserer, og i hans sted valgtes Børge Haumann Rasmussen, mens Poul Pedersen forblev i bestyrelsen. Øvrige valg var genvalg, mens Poul E. Hansen valgtes som suppleant.

Den københavnske klubholdturnering. I sidste nummer var der desværre faldet nogle linier ud. 4. række B. 1. Hareskov 20 points. 2. A.S. 1904. 3. Skakklubben 1962 12½. 4. Vesterbro 8.

## Dansk Arbejder Skak Forbund

### Forretningsudvalget

Formand: **Holger Christensen**, Haraldsgade 45, 4., København N. Ægir 3394 x.

Kasserer: **Carl Petersen**, Eidsdyrøde 37, 1., København K. Postjoro 27736. IMI 9653.

Sekretær: **J. P. Toft**, Broagergade 8, 2., København V. Eva 822.

### ARBEJDER-SKAK

udkommer hver måned. Abonnement 12 kr. årlig. Forsendelse til udlandet i korbånd 15 kr. årlig. Enkelt numre 1 kr. pr. eksp. Forhandles tilgode af Skakhuset, Studiestræde 24, Dansk Skakforlag, København, og Axel Nielsen's Skakforlag, Egeboekvej 7, Odense.

### Redaktion og ekspedition:

J. P. Toft, Broagergade 8, København V. Eva 822.

Redaktionen slutter den 15. juni



# Arbejder-Skak

ORGAN FOR DANSK ARBEJDER SKAK FORBUND



NR.

ANSVARSHAVENDE REDAKTØR: J. P. TOFT ★ 34. ÅRGANG ★ JULI 1964

7

## Hvorledes forsvare vanskelige stillinger

af Paul Keres

I Schachmati i USSR marts 1964 har stormester Paul Keres skrevet en interessant artikel, som vi tillader os at citere.

Hvad er det vigtigste, angreb eller forsvaret? Dette spørgsmål kan besvares i relation til ens egen spillestil. Nogle fore-

spil, naturligvis på grund af chancerne for smukke ofre, brillante kombinationer og uventede overfald. Et skarpt angreb er derfor mere tiltalende end et samvittighedsfuldt og omhyggeligt forsvar. Selv om et sådant forsvar krones med succes, så er det ikke videre populært. Dette skyldes naturligvis, at kun slutningen af partiet er baseret på angreb.

På den anden side må betydningen af et solidt forsvar ikke undervurderes, og en god spiller skal altid stræbe efter at udvikle denne side af spillet.

Mange partier i det forrige århundrede illustrerer overvurderingen af et non-stop-angreb. Enhver spiller stræber efter at gøre sin modstander skakmat. Det er tydeligt, at disse spillere har held med sig, fordi forsvarskunsten i disse dage var lidt ringeagtet. Først i slutningen af det 19. århundrede kan vi notere et antal skakmestre, som var velbevandrede i det defensive spil, som f. eks. de to første verdensmestre W. Steinitz og Em. Lasker.

Efterhånden gik det op for spillerne, at de ikke kunne håbe på at vinde noget mesterskab uden at dygtiggøre sig i forsvaret. Nu til dags ved mange spillere, at et dygtigt forsvarsspil er af vigtighed, ja mere vigtigt end angreb. I tidligere tider var det muligt at ofre en bonde eller en officer for at få initiativet, men i vore dage må man være mere beskedne. Et offer må give en afgørende fordel, ellers vil forsvaret triumfere.

I denne artikel vil jeg vise nogle eksempler på vanskelige og også desperate defensive stillinger. Læseren vil måske spørge, om det er umagen værd at diskutere disse såkaldte håbløse stillinger.

Det er klart, at hvis modstanderen spiller korrekt, så er der intet at stille op, og al modstand må ende med tab. I sådanne eksempler er det netop på sin plads at prøve en sidste fælde, og hvis modstanderen opdager den, så kan partiet altid opgives. Men det er jo ikke altid så mørkt, som det ser ud til. Em. Lasker sagde, at en given stilling er aldrig så dårlig, at den ikke kan forsvares. Praksis har vist, at i de såkaldte håbløse stillinger er der næsten altid forsvarsressourcer. En spiller skal derfor altid have øje for defensive ressourcer og behandle dem med færdighed. Hvis en modstander stadig stilles overfor nye forhindringer, og hvis man sætter en stopper for hans fremrykning, så vil hans koncentration gradvis svækkes, han trættes og chancerne for at han griber forkert bliver stadig større.

Lad os begynde med en gammel stilling fra St. Petersburg 1914, som opstod mellem D. Janowski og O. Bernstein.

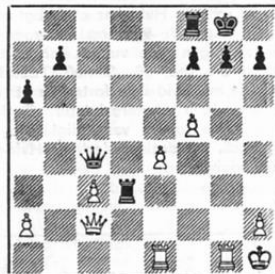

Det er ikke svært at se, at Sort har en positional fordel. Hans officerer er mere aktive, de kontrollerer den eneste åbne linje, og de hvide a- og c-bønder er svage etc. 25. Tg3 vil ikke hjælpe på grund af 25. - Tf8-d8. Hvids udsigter er derfor sørgelige. Hvor skal han finde en redningsplanke? Vi ved, at Janowski var en dygtig angrebs spiller, mens hans defensive repertoire var meget svagt, så det er ikke mærkeligt, at han opgav efter få træk. Partiet fortsatte: 25. e5?, Dc6+. 26. Tg2, Tf8-d8. 27. Df2, Td2. 28. Dg3, Tg2. 29. Dxc2, Dxc3, hvilket er afgørende. Janowski fortsatte en stund: 30. Dg3, Td4. 31.



Paul Keres

trækker direkte angreb, andre et mere solidt forsvarsspil.

Der er naturligvis flere spillere, som foretrækker angreb fremfor et defensivt

Dh4, Dc6†. 33. Kg1, h5. 34. h3, Te4. 35. e6, men efter 35. -, fxe6. 36. fxe6, Dxe6. 37. Tf1, Te3. 38. Tf3, Te1†. 39. Kg2, Dxa2†, opgav han.

Burde Sort have vundet så let? Jeg vil ikke påstå, at Hvid kunne have reddet partiet. Jeg vil kun vise, hvorledes han kunne have gjort det mere vanskeligt for Sort. I denne forbindelse er det værd at huske, at et skakparti ikke alene er baseret på analyse, men også er afhængig af spillerens karakter. Hvor er Hvids chancer i denne stilling?

Først og fremmest skulle Janowski have stræbt efter at have udnyttet sine centrale bønder. Hvis disse bønder stod på e5 og f5, kunne han have opnået en fribonde på e-linjen og kunne have fremtvinget en gevinst i forbindelse med et direkte angreb på g7. For det andet kunne han gøre bedre brug af den delvis åbne g-linje.

For at neutralisere Hvids modangreb ville Bernstein nok have afbyttet dronningerne. Hvid kunne have foretaget denne afbytning på c6 og derefter angrebet de svage bønder på c6 og a6, og derved gjort det mere vanskeligt for Sort at udnytte sin merbonde.

Behøver vi at omtale 25. e5? Efter 25. -, Dc6†. 26. Tg2 er Hvid allerede fortabt, som vi har set. I stedet skulle Hvid have spillet 26. Dg2. Sort kunne så svare 26. -, Txc3 og få en bonde mere på dronningfløjen. Hvis 27. Te4, g6. 28. e6, Tc7, og Sort vil vinde slutspillet. Det følger heraf, at Hvid må finde et bedre træk, så 25. Dg2, truer med mat. Sort svarer 25. -, Dxc3. (Han kan også spille 25. -, g6, hvilket tilsyneladende er stærkere, men også da kan Hvid forbedre sin stilling med 26. e5, truende med 27. e6 eller 27. Dxb7). Hvid fortsætter med 26. e5, Dc6 (hvis 26. -, g6. 27. e6, og Hvid har et farligt modangreb). Tarrasch vurderer i turneringsbogen stillingen som vundet for Sort på grund af 27. Te4, g6. 28. e6, Td1! Men naturligtvis må Hvid ikke fortsætte et tvivlsomt angreb. I et tårnslutspil vil Sorts opgave blive mere vanskeligt. Nu 27. Dxc6, bxc6, og det er klart, at Hvid har gode modchancer.

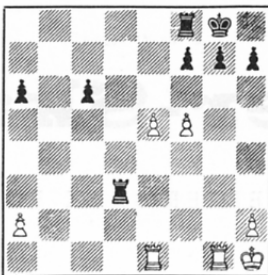

F. eks. a) 28. Tg3 med den hensigt at afbytte det ene tårn og derved forsvare sin konges åbne stilling. b) 28. f6, g6. 29. e6, fxe6. 30. Txe6 og yderligere formidske Sorts fordel. Hvis Hvid havde gjort bedre brug af sine ressourcer, ville resultatet af kampen ikke være blevet så klar, eller i det mindste ville Sorts opgave være blevet meget vanskeliger.

Situationen er meget værre, hvis der ikke er noget modspil. Det er meget få spillere, som er i stand til at forsvare en sådan stilling, men Em. Lasker var en af dem. Der findes mange eksempler i dårlige stillinger, hvor andre ville have tabt. Her er en sådan stilling, også fra St. Petersburg turneringen i 1914 mellem Lasker og A. Nimzowitsch.



Lasker har ikke spillet så godt i midtspillet og var tvunget til at give en bonde uden erstatning. På den anden side har Sort en merbonde, en godt centraliseret springer og ingen bondesvagheder. Det er derfor klart, at Hvids stilling ikke er misundelsesværdig, og meget få spillere ville have klaret at forsvare den.

Objektivt set synes 27. Sg5 stærkt, men det vil føre til forenkling: 27. -, Sxg5. 28. Lxg5, og afbytningen af officererne forstærker Sorts stilling. Efter 28. -, f4! kan Hvid ikke spille 29. Tf2 på grund af 29. -, Tg8. Hvis Hvid i stedet spiller 29. De4, så 29. -, f3. 30. Tf2, Tg8! og Sort fremtvinger afbytning enten efter 31. Dxf3, Dxf3. 32. Txf3, Lxh2, eller efter 31. Txf3, Dxh2 med fordel.

Lasker valgte en anden fortsættelse, fordi hans stilling ikke er umiddelbart truet

og Sort ikke med fordel kan gå frem med sine bønder. Før Sort kan ændre sin plan må han omgruppere sine officerer, hvilket ikke bliver så helt let. På den anden side er Hvids h-bonde dækket, og hans tårne er klar til modangreb, så han drager fordel af, at tiden er gunstig for ham. Partiet fortsatte: 27. a3, a6. 28. Le3, Th8-d8. 29. Ka2, Th8. 30. Ka1, Th8-d8. 31. Ka2, Te8. Her benyttede Lasker korrekt en afventende taktik, idet Nimzowitsch trak sit tårn frem og tilbage i tvivl om, hvordan han skulle fortsætte. Til sidst bestemte Nimzowitsch sig til at gå frem med sine f- og e-bønder i den hensigt at skaffe sig to centrale fribønder, men dette kan Hvid naturligtvis ikke passivt vente på: 32. Tg8, Tg8. 33. Tg8†, Td8. 34. Tg7, Td7. 35. Tg8†, Td8. 36. Tg7, Tf8. Det vil ses, at Nimzowitsch ikke var sikker på, hvordan han skulle realisere sin fordel. Hvis han kunne have afbyttet de sidste tårne, ville hans opgave blive forenklet, og det var præcis derfor, at Lasker undgik denne afbytning. Hvids aktive tårn på g7 har et stærkt greb om Sorts stilling, men det er kun forbigående, thi tårnet kan ikke blive stående der evindeligt. Hvad skulle Hvid gøre for at placere sine brikker mere aktivt, mens der endnu er tid? Hvid kan spille d5 og således lokke ham fra at spille Dh8, fulgt af Tg8. Imidlertid spillede Lasker 37. c4 og Sort svarede 37. -, Sf6? Nimzowitsch må være blevet forvirret over at møde et sådant stædigt forsvaret. Men selv Laskers opfindsomhed ville stadig give Sort gode chancer, f. eks. 37. -, Dh8! Hvis 38. Dg2, kan Sort spille enten 38. -, Ld8 eller 38. -, Sf6. Hvis 38. Tg2, så enten 38. -, Sf6 eller 38. -, Tg8, og i alle tilfælde vil Sort vinde. Men intet synes at kunne mindske Laskers strategi. Hvis en spiller ikke kan finde ud af et stædigt forsvaret, risikerer han at tabe. Det er med henblik på denne eventualitet, at en god spiller må søge at skabe alle mulige forhindringer for sin modstander, der er overbevist om sin sejr og derfor er mere tilbøjelig til at begå en fejl. En skakspillers motto må derfor være: Kæmp til den bitre ende af al din magt!

38. Lg5. Et svagt træk, og Hvid har allerede angreb. Sort opdager lidt efter lidt, at han er i vanskeligheder. Når sådanne situationer opstår, har de en dyb psykologisk effekt på spilleren, som har den bedre stilling. På dette punkt troede Nimzowitsch, at Lasker havde overset noget og efter det »selvfølgelige« 38. -, Sh5. 39. Th7, Sf4 ville Sort have afbyttet dronningerne med en let gevinst. Bedre for Hvid er heller ikke 39. Le7, Sxg7. 40. Lxf8, Sh5. Derfor spillede Nimzowitsch 38. -, Sh5, hvilket netop var, hvad Lasker ventede på! Det er nu klart, at tekststrækket er en fejl, som koster Sort hele det initiativ, som han havde. Hvis Nimzowitsch var nået til denne stilling fra en dårligere position og ikke fra en bedre, ville han have spillet det nøgterne 38. -, Se5, hvilket ville have sikret alle hans fordele. Efter 39. Le7, Te8. 40. Txf7 ville Hvids

Fortsettes side 249

## Skakbuset

Leverer alle skaksager

„Butik“ daglig åben  
til  
almindelige forretningstider

Alt i skaksager

### SKAKHUSET

STUDIESTRÆDE 24 - KØBENHAVN K  
TELEFON BYEN 6291 - G:RO 86.78

Postordre-tilsendelse over 1

Leder: J. P. Toft, Broergade 8, København V. - Medarbejder: Alfred Christensen, Beits Vænge 33, Hjørring.

### Spasski brillerer



#### PARTI NR. 8480 - SPANSK

Spillet i zoneturneringen i Sovjetunionen 1964.

Hvid: E. GELLER

Sort: B. SPASSKI

1. e4, e5. 2. Sf3, Sc6. 3. Lb5, a6. 4. La4, d6. 5. 0-0, Lg4. 6. h3, Lh5. 7. c3, Sf6. 8. d4, b5. 9. Lb3, Le7. 10. Le3, 0-0. 11. Sb1-d2, d5!?

Dette fremstød, som fører til en uoverskuelig stilling i centrum, er tidligere forekommet.

12. g4, Lg6. 13. dxe5, Sxe4. 14. Sb1? Planlagt allerede ved 13. dxe5. Der er ingen velsignelse ved Bd5. I stedet kunne Hvid skaffe sig en lille stillingsfordel ved 13. Sxe5, Sxe5. 14. dxe5, Sxe4. 15. Sxe4, dxe4. 16. Ld5!

14. -, Dc8! 15. Sd4

Nu tager Hvid ikke Bd5, hvorved hans 14. træk bliver meningsløst. Men efter 14. Lxd5, Td8! eller 15. Dxd5, Sa6. 16. Dd1, Sxb3. 17. axb3, h5! 18. Sh2, De6! har Sort stærkt angreb.

15. -, Sxe5. 16. f4, c5! 17. fxe5

Derefter opnår Sort en overlegen stilling med gode angrebschancer. Men på 17. Sc2 følger c4! og efter 17. Sf3 eller Se2 kan Sort ofre på g4.

17. -, cxd4. 18. cxd4, Dd7. 18. Sd2, f6!  
20. Tc1, Kh8. 21. Lf4, fxe5. 22. Lxe5, Lg5.  
23. Tc7



23. -, Dxc7!

Efter dette elegante letforståelige offer bliver det sorte angreb umådeligt.

24. Lxc7, Le3†. 25. Kg2, Sxd2. 26. Txf8†, Txf8. 27. Lxd5, Tf2†. 28. Kg3, Sf1†. 29. Kh4, h6. 30. Ld8, Tf8. 31. Opgivet.

#### PARTI NR. 8481 - DRONNINGINDISK

Spillet i zoneturneringen i Sovjetunionen 1964.

Hvid: B. SPASSKI

Sort: V. KORTSCHNOJ

1. d4, Sf6. 2. c4, e6. 3. Sf3, b6. 4. g3, Lb7. 5. Lg2, Le7. 6. 0-0, 0-0. 7. Sc3, d5

Roligere er 7. -, Se4, men Kortschnoj tilstræber forviklinger på grund af sin dårlige stilling i turneringen.

8. cxd5, exd5. 9. Se5, Dc8.

Et ønsketræk var 9. -, Sb-d7, men derpå sker 10. Da4! med truslen Sxd7.

10. Lg5, De6. 11. Tc1, c5?

Den dermed tilsigtede linieåbning kommer kun Hvid til gode, idet han er bedre udviklet.

12. Sd3! cxd4.

Tvunget, idet han må regne med Sf4.

13. Lxf6! Lxf6.

Bedre var 13. -, dxc3. 14. Lxc3, Td8. 15. Sf4, Dd7. 16. e3, selv om Hvid så stadig har initiativet. Tekstrækket fører til et hurtigt sammenbrud.

14. Sxd5, Lxd5. 15. Sf4, Dd6.

Materialetab er uundgåeligt, f. eks. 15. -, Lxg2. 16. Sxe6, Lxf1. 17. Sxf8, Lh3. 18. Dd3! Kxf8. 19. Df3 osv.

16. Sxd5

Resten er let forståeligt.

16. -, Lg5. 17. f4, Ld8. 18. Sc3, Sa6. 19. Lxa8, Db8. 20. Sd5, Dxa8. 21. Dxd4, Sc5. 22. b4, Se6. 23. Dd3, Te8. 24. e4, opgivet.

### Bent Larsen i Kandidatturneringen.

Selv om man håbede, at den danske stormester Bent Larsen ved sin deltagelse i den interzonale turnering i Amsterdam ikke skulle falde helt igennem, så var der vist ingen, der havde ven-

tet, at han skulle klare sig så godt, at han kom helt i toppen. Bent Larsen har imidlertid spillet en fortræffelig turnering og opnået sit hidtil bedste resultat. Han kom til at dele førstepladsen med V. Smyslov, B. Spasski og M. Tal, Sovjetunionen. De fik alle 17 points af 23 mulige. Derefter kom Stein og Bronstein, Sovjetunionen, med henholdsvis 16½ og 16, Jugoslavien 15, Portisch, Ungarn, og Reshevsky, USA, hver 14½, Gligoric, Jugoslavien 14, Darga, Vest-Tyskland 13½, Lengyel, Ungarn 13, Pachman, Českoslovakiet 12½, Evans, USA 10, Tringoff, Bulgarien 9½, Benko, USA 9, Rosetto, Argentina, Bilek, Ungarn, og Foguelman, Argentina hver 8, Quinones, Peru 7, Porath, Israel 5½, Perez, Kuba 5, Berger, Australien 4½ og Vrenesic, Kanada 4 points. Egentlig skulle de seks bedste placere sig til deltagelse i Kandidatturneringen, men der er indført den mærkelige bestemmelse, at der i denne kun må deltage tre spillere fra Sovjetunionen. Da Paul Keres på forhånd er selvskevet som nr. 2 i sidste kandidatturnering, bliver der altså kun tale om Smyslov, Spasski og Tal sammen med Bent Larsen. Stein og Bronstein glider ud, mens Ivkov, Jugoslavien, kommer med. Portisch, Ungarn, og Reshevsky, USA, må spille en match om, hvem der skal være sjette mand. Robert Fischer, USA, skulle også have været med i turneringen, men et blad fortæller, at han ikke havde lyst til at rejse de mange mil og spille over en måned for en betaling, som han kunne skaffe sig på to aftener hjemme i USA. Nedenfor bringer vi et af Bent Larsens partier fra Amsterdam.

Hjælpepartier 1963.

#### PARTI NR. 8482 - FRANSK PARTI

Spillet i Interzoneturneringen i Amsterdam 1964.

Hvid: BENT LARSEN, Danmark.

Sort: L. PORTISCH, Ungarn.

1. e4, e6. 2. d4, d5. 3. Sc3, Lb4. 4. exd5, exd5. 5. Df3

Et træk, som Bent Larsen har fundet frem til gennem sin omhyggelige forberedelse til interzonalturneringen.

5. -, Sc6. 6. Lb5, Sg8-e7. 7. Lf4, 0-0. 8. 0-0-0, Sa5. 9. Sg1-e2, c6. 10. Ld3, b5. 11. h4, Sc4. 12. h5, f6.

Hvis Sort i stedet ville vælge 12. -, Da5, følger 13. h6, g6. 14. Le7, fulgt af 15. Df6 med udækkeligt mat på g7.

13. g4, Da5. 14. Lxc4, dxc4. 15. a3

Sort kan her ikke foretage det nærliggende løberoffer for to bønder på grund af truede dronningsangst: 15. -, Lxa3?. 16. bxa3, Dxa3†. 17. Kd2, b4. 18. Ta1!

15. -, Lxc3. 16. Sxc3, Dd8. 17. Th1-e1, a5. 18. Dg3, Ta7. 19. h6, g6. 20. Ld6, Tf8-e8. 21. Df4, Kf7.

Hvis 21. -, Sd5, følger 22. Sxd5, cxd5. 23. Dxf6! Tf7. 24. Dh4, og der er opnået en klar gevinststilling.

22. Le5, f5.

Hvis Sort i stedet spiller 22. -, Sg8, følger 23. Se4, og hvis han spiller 22. -, Sd5, følger 23. Sxd5, cxd5. 24. Lxf6.

23. Lb8, Tb7. 24. De5, Tg8. 25. g5, b4. 26. Df6†, Ke8. 27. Dxc6, Kf7.

Ikke 27. -, Kf8 på grund af 28. Ld6, bxc3. 29. Txe7†, Txe7. 30. Te1 og vinder.

28. Df6†, Ke8. 29. d5, Tf8. 30. Dc6†, Dd7. 31. Ld6, Tf7. 32. Lxe7, bxc3. 33. Lb4†, og Portisch opgav.

(Turneringsbulletinen).

STØT  
VORE

Annoncører

**PARTI NR. 8483 – SICILIANSK FORSVAR**

Spillet i Beverwijk 1964.

Hvid: B. IVKOV, Jugoslavien.

Sort: BENT LARSEN, Danmark.

1. e4, c5. 2. Sf3, Sc6. 3. d4, cxd4. 4. Sxd4, g6. 5. Sc3, Lg7. 6. Le3, Sf6. 7. Lc4, d6. 8. f3, Sd7.

Larsen anser dette for bedre end 8. -, 0-0. 9. Lb3, Sd7. Derved kommer Sort hurtigere til modspil, men på den anden måde kan Sort - så længe han ikke har rokeret - bevare et eventuelt h2-h4 med h7-h5.

9. Lb3, Sb6. 10. Dd2, Sa5. 11. Dd3, 0-0. 12. 0-0-0, Sxb3†. 13. axb3

I sådanne tilfælde ved man sjældent nøjagtigt, hvordan man bedst skal slå igen. På 13. Sxb3 er Le6 gunstig for Sort, og med 13. cxb3 kan der skæpt svares 13. -, d5! F. eks. 14. exd, Sxd5. 15. Sd-b5, Sxc3! 16. Dxd8, Sxa2†. 17. Kb1, Lf5† osv. 13. -, a5. 14. Sa4

I denne fase af partiet bestræber Hvid sig nu af alle kræfter på at forhindre linjeåbning på dronningfløjen, nu egentlig kongefløjen.

14. -, Sxa4. 15. bxa4, Ld7. 16. Sb5, Tc8. 17. h4

Nu melder Hvid sig også med sine krav om linjeåbning.

17. -, Lxb5. 18. Dxb5, Tc6!

Et originalt træk, der forbereder en triple-ring i c-linjen og samtidig forhindrer Lb6. Slår Hvid b7 følger først Tc7 og senere spil på c- og b-linjerne mod den hvide konge. En mindre kampglad spiller havde vel foretrukket 18. -, Dc7. 19. Td2, Dc4 med forfladigelse.

19. c4

Hvid opretter en barriere på c-linjen.

19. -, Dc7. 20. b3, Tc5!?

Hvor mange spillere ville få denne forbløffende idé. Man bemærker imidlertid, at den hvide konge er uden bondebeskyttelse, og at Lg7 efter at dens antipode er forsvundet, spiller en stor rolle.

21. Lxc5, dxc5. 22. Td5!

Hovedsagelig rettet mod De5. Men hvis Sort reagerer med 22. -, b6, kan Hvid først med 23. e5! Lxe5 spærre den sorte dronning vejen og derefter spille 24. Dd7. Derfor beslutter Larsen sig til yderligere at komplicere spillet.

22. -, e6! 23. Dxc5!

Alternativet 23. Txc5 gav Sort et stærkt angreb, f. eks. 23. -, Dg3! 24. Tg5, Df2. 25. e5, Dd4. 26. Td1, Dc3†. 27. Kb1, h6! og Lxe5 følger.

23. -, Dg3.

På Df4† kunne Hvid med 24. Td2 indrette sig på at give kvaliteten tilbage.

24. Tg5

Nu er 24. Td2, Lh6! ugunstig for Hvid, da han mister Bg2.

24. -, Df4†. 25. Kc2, f5!

Først var den hvide dronning i »bondefare«, nu er det Tg5. Hvid styrer fra den ene sorg ud i den anden.

26. exf5, exf5. 27. Td1

Trods knap betænkningstid finder Hvid her endnu den bedste mulighed. Til tab førte 27. g3, Dxf3. 28. Dd5†, Dxd5. 29. cxd5, Kf7!, idet der ikke findes nogen

redning for Tg5: 30. h5, Kf6!

27. -, b6

Eller Te8. 28. Td7!

28. De7!

Han kan naturligvis ikke tillade De5.

28. -, Dxb4. 29. Td7?

Nærliggende og dårligt. Ifølge Larsen

havde 29. De3 givet bedre forsvarschancer: 29. -, Lf6. 30. f4, Lxg5. 31. fxg5, De4† med uklart slutspil.

29. -, Lf6! 30. De6†, Kh8. 31. Dd6

På 31. Tf7 kommer noget lignende.

31. -, Df2†.

Hvid kan ikke gå imellem på grund af det hængende Tg5.

32. Kd1, Df1†. 33. Kc2, De2†. 34. Kc1, Db2†.

Nu kan der på 34. -, Lxg5 ske 35. f4.

35. Kd1, Db1†. 36. Ke2

Eller 36. Kd2, Lxg5†. 37. f4, Db2†! fulgt af Lh6.

36. -, Te8†. 37. Kf2, De1 mat.

Tilskuerne applauderede, et bemærkelsesværdigt tegn på, at man erkendte Bent Larsens store bedrift.

(Bent Larsen i »Bulletin«).

**PARTI NR. 8484 – KONGEINDISK**

Spillet i matchen København-Malmö den 10. maj 1964. - Bræt nr. 13.

Hvid: HJALMAR ANDERSSON, Malmö

Sort: EIGIL JOHANSEN, København

1. d4, Sf6. 2. c4, g6. 3. Sc3, Lg7. 4. e4, d6. 5. f3, Sb8-d7.

Hvids bondetræk er en elastisk fortsættelse. Det sikrer e3 til løberen, muliggør fremmarch med g- og h-bønderne og springerens placering på g3 bag dem, og endelig skeles der til feltet c5, hvormed et bondefremstød kan blive aktuelt. Sort vil heller ikke forpligte sig for meget. Han venter med rokadet.

6. Le3, e5. 7. d5, Sc5.

Hvidt afblikning af centrum er en følge af variantens idé. Sorts springertræk burde have været forberedt med a7-a5.

8. Sg1-e2.

Thi her kunne Hvid gribe chancen til at spille b2-b4.

8. -, a5. 9. Dd2, b6.

Sort venter stadig med rokadet - klar over, at Le3-h6 så ville følge med angrebschancer.

10. Sg3

Dette er ikke godt. Springeren må ikke gå til g3, før bonden har passeret feltet.

10. -, h5!

Godt spillet. Nu er det svært for Hvid at komme videre på kongefløjen. Sort opgiver nu rokadet for at lade tårnet blive aktivt i h-linjen. Samtidig spiller han på gennembrud på dronningfløjen - en god plan.

11. Le2, Ld7. 12. Ld1, De7. 13. Lc2, Tb8.

14. Tc1, Kf8. 15. 0-0, h4. 16. Sg3-e2, h3.

Hvids omgrupperinger har intet givet, medens Sort er kommet et stykke videre med sin idé. Nu blottes den hvide konge betænkeligt, medens den sorte konge står sikkert.

17. g3

Hellere energisk 17. g4. At åbne for f-linjen er kun i sorts favor, og det stærke hvide bondecentrum bliver hurtigt svagt. 17. -, Sh5. 18. f4

Endnu kunne Hvid spille 18. g4 fulgt af Sg3. Efter 18. f4 vipper vægtskålen til Sorts side.

18. -, exf4. 19. Sxf4, Sxf4. 20. Lxf4, b5!

Undermineringen af det hvide centrum begynder straks!

21. cxb5, Lxb5. 22. Tf2

Havde Hvid anet den sorte løvers fremtid, havde han slået den, selv om Be4 da var solgt.

22. -, La6. 23. b3, Kg8.

Et koldsindigt sikringstræk. Be4 løber ikke bort, og nu truer Sort med at slå på c3.. Altså må der dækkes.

24. Te1, Sd7. 25. Sd1, Tb4. 26. Se3, Se5. 27. Dd1, Td4!

Sort begynder at kombinere. Tårnet kan jo ikke slås for 28. -, Sf3† med dronninggevinst. Derfor erobrer Sort feltet d3, får Ld2 afbyttet, og så går den hvide stilling under for de tre sorte diagonalofficerers koncentriske angreb.

28. Dc1, Sd3. 29. Lxd3, Lxd3. 30. Sg4

Det hvide centrum er dømt, så Hvid sætter sit sidste håb til feltet h6 og springeren.

30. -, Txe4. 31. Txe4, Dxe4. 32. Dd2, Dxd5.

33. Lh6, Txb6! 34. Dxb6.

Muligt, da Hvid på 34. -, Lxb6 svarer 35. Sf6 osv. Efter 34. Sf6† følger Lxf6. 35. Dxb6, Ld4 osv. Men afgørende materiale-tab er ikke til at undgå for Hvid.

34. -, Dd4!!

Og så er det slut. Hvids dronning og springer er truede, tårnet er bundet, f6 er sikret, og der truer direkte mat!

35. Df4, Da1†. 36. Tf1, Ld4†. Opgivet.

Går Hvids konge i hjørnet, så er der en elegant mat begyndende med 37. -, Le4†! En smuk afslutning på et interessant og godt parti.

A. C.

**PARTI NR. 8485 – NIMZOINDISK**

Spillet i matchen København-Malmö den 10. maj 1964 - bræt nr. 4.

Hvid: E. AUCHENBERG, København.

Sort: STURE NILSSON, Malmö.

1. d4, Sf6. 2. c4, e6. 3. Sc3, Lb4. 4. Sf3, b6.

Også 4. -, 0-0, 4. -, c5 eller 4. -, d5 er prøvede træk her.

5. Lg5, Lb7. 6. d5, 0-0. 7. e4, d6. 8. Ld3, e5.

Denne afblikning skal lægge kold luft om Ld3. Langt bedre var dog først 8. -, Lxc3†.

9. bxc3, og så e5.

9. Tc1, Sb8-d7. 10. 0-0, Lxc3. 11. Txc3, h6.

12. Lh4, Te8. 13. Lc2, g5?

Dette kan den sorte kongefløj ikke holde til. Hvid ofrer en officer for to bønder og får tilmed i få træk et overvældende angreb - på grund af tårnet på 3. række. Nødvendigt var 13. -, Sf8 osv. Hvid må da bruge tid til at fjerne Sf3. Alligevel ville situationen være ret kritisk for Sort. Tænk engang, om der havde stået en hvid bonde på c3 i stedet for tårnet!

14. Sxg5, hxg5. 15. Lxg5, Sf8. 16. Tg3, Sg6.

### 17. f4! Dd7.

Der er intet at gøre. Hvid truede såvel fxe5 som f4-f5 med tiltægtgørelse.

### 18. Lxf6, opgivet.

Hvid har fået sin officer igen – og vil få mere. Et typisk kongefløjsoverfald.

A. C.

## PARTI NR. 8486 – NIMZOINDISK

### Spillet i Eliteklassen i 32. K-turnering 1963-64.

Hvid: HENNING MØLLER, Herlev.

Sort: POUL E. HANSEN, København.

### 1. c4, Sf6. 2. Sc3, e6. 3. d4, Lb4. 4. e3, b6. 5. Sg1-e2.

Meningen med 4. e3 må jo være at lade Se2 følge for så med a2-a3 at tvinge Lb4 til en erklæring. Hvid kan derefter variere spillet meget stærkt, omend spillet får en ret rolig karakter. Slår Sort straks 4. -, Lxc3f, så vil Hvid efter 5. bxc3 have opnået den gode Sämischvariant (a4, a3) med tempo mere. Efter 4. e3 har Sort foruden partitrækket også valget mellem 4. -, 0-0. 4. -, c5 og 4. -, d5.

### 5. -, La6.

En teorivariant som 5. -, Lb7. 6. a3, Le7. 7. d5! d6. 8. g3, 0-0. 9. Lg2, Sb-d7. 10. 0-0 må være til Hvids fordel. I stedet spiller Sort det udmærkede partitræk, der ved at tage Bc4 på kornet udnytter springerens øjeblikkelige spærrevirkning på e2.

### 6. a3, Le7. 7. Sf4

Et ret krævende træk, der må give skarp kamp i centrum. Roligere var 7. Sg3.

### 7. -, d5. 8. Da4f, c6. 9. b3

Hvid vil holde centrumsspændingen og ved trykket mod La6 hindre dronningspringerens udvikling, men prisen er høj: En deplacering af dronningen – ja, fare for at sætte den til!

### 9. -, 0-0. 10. Le2, Sf6-d7.

Sort spiller på at udnytte dronningstillingen på a4 og den ret uimotiverede springer på f4. Truslen e6-e5 må nu volde Hvid bekymringer.

### 11. Ld2, e5. 12. Sd3

At slå i centrum får fatale følger: 12. dxe5, Sc5! osv. Hvid må passe på ikke at sælge sin dronning! Det har været dyrt at holde fast på La6.

### 12. -, exd4. 13. exd4, Lf6.

Hvid er i vanskeligheder under de to løberes krydsild. På 14. cxd5 er c5 osv. meget stærkt, og det sorte angreb slår antagelig igennem mod det hvide majestæpar. Men noget må der gøres, for dronningen er i fare, og centrum hænger. Hvid tager derfor en desperat beslutning – rokerer langt.

### 14. 0-0-0, dxc4. 15. bxc4, Lxd4.

Det første bytte.

### 16. Se4, Se5. 17. Sf4

Springeren vil til dette felt, skønt Hvid har erfaret, at det ikke er godt. Hellere bytte den af mod den farlige sorte kollega. Dog – enhver afbytning vil blotte den udsatte hvide konge yderligere.

### 17. -, b5. 18. Da5

Hvid skal ikke have stillingen lukket op!

### 18. -, Db6.

Et godt felt til dronningen. Bytter Hvid der, så bliver a-linjen afgørende.

### 19. c5, Lxc5. 20. Sxc5, Dxc5f. 21. Kb1, Db6. 22. Dc3, Sb8-d7.

Endelig kommer springeren ud – da slaget er afgjort Selv det bedste hvide spil forslår ikke mod to mærbønder og en energisk sort fremrykning i b- og c-linjerne.

### 23. Sh5

I det forfængelige håb at få lov til f2-f4! Men der kom:

### 23. -, b4!

og Hvid opgav. Det er galt med Le2 og b3. Et mærkeligt, men lærerigt og velspillet parti.

A. C.

## PARTI NR. 8487 – SPANSK PARTI

### Spillet i 2. K-holdturnering, gruppe I, 1963-64.

Hvid: KNUD KLAUSEN, Danmarks blinde-skak.

Sort: BENT SVENDSEN, Tårnet, Ballerup.

### 1. e4, e5. 2. Sf3, Sc6. 3. Lb5, a6. 4. La4, Sf6. 5. 0-0. Le7. 6. Te1, b5. 7. Lb3, d6. 8. c3, 0-0. 9. h3, Sa5. 10. Lc2, c5. 11. d4, Dc7.

Åbningen er spillet klart og regelret i den spanske hovedvarianter.

### 12. Sb1-d2, Ld7.

Man anser det for bedre, at Sort spiller 12. -, cxd4 for at hindre en total aflukning på dronningfløjen. Efter 12. -, cxd4. 13. cxd4, Sc6. 14. d5, Sb4. 15. Lb1, a5, har Sort et ganske godt spil. Han fører springeren over a6 til c5, og vil på dronningfløjen få et initiativ, der opvejer Hvids chancer på modsatte fløj. Den af Sort valgte fortsættelse 12. -, Ld7 osv. er mere passiv og lader Hvid få en tydelig overvægt i centrum.

### 13. Sf1, Tf8-e8. 14. dxe5

Klausen har en tilbøjelighed til ved afbytning at skabe klare situationer i centrum.

### 14. -, dxe5. 15. Lg5, Sc4. 16. b3, Sb6. 17. Se3

Hvid spiller på at sætte springeren fast på d5, støttet af bønder på c4 og e4. Den vil da dominere så meget, at Sort må slå den, men derved får Hvid løberdiagonalen åbnet mod Sorts kongefløj. Måske burde Sort derfor her spille 17. -, c4 for at bekæmpe denne plan.

### 17. -, Le6. 18. De2, Ta8-d8. 19. c4, bxc4. 20. bxc4, h6. 21. Lh4, Lc8.

Hvid har gennemført første del af sin plan, menning Sort er tvivlrådig med hensyn til dronningløberens placering.

### 22. Lg3, Ld6. 23. Ta1-b1, Lb7. 24. Sd5! Sf6xd5. 25. exd5, f6?

Da Sort ser løberdiagonalen åbne sig og erkender faren for sin kongefløj, må han være blevet nervøs, for hans træk svækker endnu mere, så Hvid kan afslutte med et par kraftige træk. Eneste kampmulighed var 25. -, Sd7 for at ile til f8. Hvids b-linje vejer nemlig også tungt.

### 26. De4! Lc8. 27. Dh7f, Kf8. 28. Lg6! opgivet.

Mod løberens spærretræk er der intet at

stille op. Truslen 29. Dh8f er afgørende. Et gedigent parti af teoretisk interesse.

A. C.

## Hvorledes forsvare . . . .

*Fortsat fra side 246*

officerer være i en farlig stilling, men det er ikke så let at drage fordel af dette. Roligt og stærkt ville være 40. -, Dg4, truende med 41. -, Dg8. Hvis nu 41. Tf8, Txf8. 42. Lxf8, Sg5! Dårligt ville også være 41. Lb4, hvilket koster materiale efter 41. -, a5 eller 41. -, c5. Det er nu klart, at der ikke var noget bedre for Hvid end 41. Lh4! Hvis nu 41. -, Th8, så kan Hvid flygte med 42. Lf6! Men selv da har Sort stadig et aktivt spil efter 41. -, Dg6. 42. Te7, Tg8, og Hvid har vanskeligere ved at dække truslerne 43. -, Ld6 eller 43. -, Ld8. Værd at notere er også Sorts 41. -, Th8. 42. Lf6, Tg8, truer 43. -, Dg6.

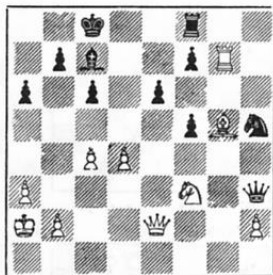

39. Txf7! Nimzowitsch kan ikke modtage dette offer, men han er tvunget til det.

39. -, Txf7. 40. Dxe6f, Td7. (40. -, Kb8 er ikke bedre på grund af 41. De8f – ikke 41. Dxf7, Dxf3! – Ka7. 42. Dxf7, truende løberen.) (Hvis 41. -, Ld8 i stedet for Ka7, så 42. Lxd8, truende mat.) 41. Se5! Lxe5, d2. De8f, remis. Efter 42. -, Kc7. 43. Dxe5f, og Sort kan ikke undgå skakkerne. Et pragtfuldt eksempel på et mesterligt forsvare!

Der er mange eksempler fra Laskers partier, som illustrerer hans dygtighed i at forsvare svage stillinger. Man plejer at sige, at Lasker enter var heldig i sine partier, eller at han hypnotiserede sine modstandere. Fra det eksempel, vi har set, er det klart, at det hverken var held eller hypnotisme, som var skyld i det. Lasker var en stor fighter, som plejede at gøre den mest hårdnakkede modstand, og det er derfor han reddede mange tabte stillinger.



# Skakopgaver

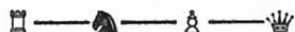

J. P. Toft, Broagergade 8, København V

## ORIGINALOPGAVER

6095. N. Kascheev, USSR

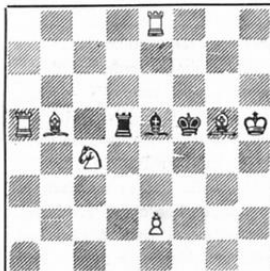

Mat i 2 træk

Ta4

6099. Jac. Haring, Holland



Mat i 2 træk

Da8! Sg8! B5!

6103. E. A. Wirtanen, Finland

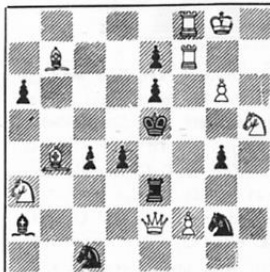

Mat i 3 træk

6107. P. A. Petrow, Bulgarian

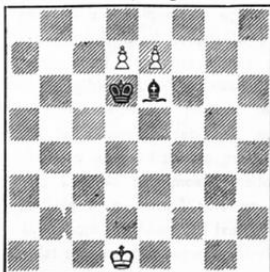

Hjælpepat i 2 træk 145 000  
b) Le6 til f6.  
2 Kc6 e80 f  
011 Ld4 e80 2 Lc5 d80 f

6096. Jan Mortensen, Tåstrup

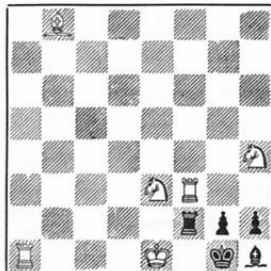

Mat i 2 træk

Le7

6100. I. Rago, Ungarn



Mat i 2 træk

1 R5f

6104. Ilja Mikan, Tjecoslovakiet

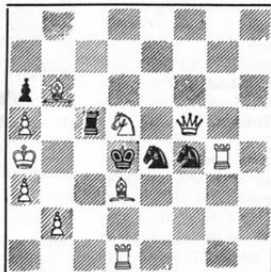

Selvmat i 2 træk Lc3! Sg2 2 e4  
Sg2 b3

6108. Pierre Monreal, Frankrig

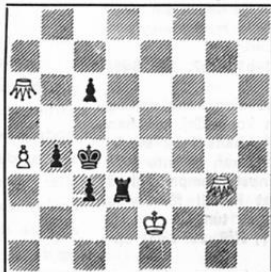

Hjælpepat i 2 træk  
a) Bb4 til b3.  
A) 1 Td7 g6 2 c5 g6 5 f  
B) 1 Td5 g6 2 c5 g6 5 f

6097. Lajos Riczu, Ungarn

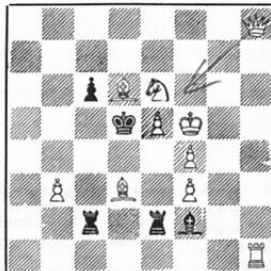

Mat i 2 træk

1 R1c1! Rb1 Ld8

6101. Oskar Wielgos, Tyskland



Mat i 2 træk

Sb5

6105. S. Wright Wood, England †

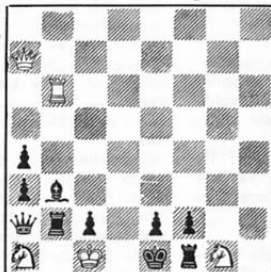

Selvmat i 2 træk 1 Rg6 h105 2 Tc2  
Tc1 2 g7  
Tc2 2 f2

6109. O. Faria, Brasilien

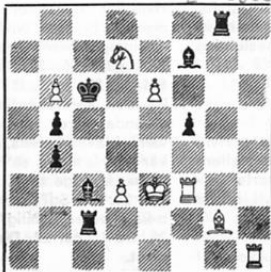

Hjælpepat i 2 træk (2 løsninger)

1 Lc5 Tc1 2 Ld6 Tg3  
1 Kc7 Td2 2 Kd8 Td2

6098. Bambang Sumantri, Indonesien

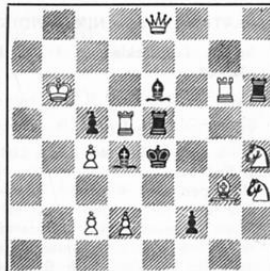

Mat i 2 træk

1 Cc6

6102. J. M. M. Loe Ping Ing, Indonesien

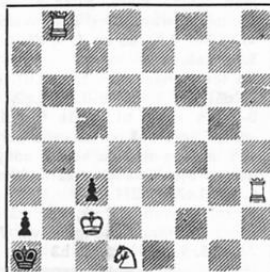

Mat i 3 træk

1 Kc2 c8 2 Td3 e1 3 Bb1

6106. M. Marysko, Tjecoslovakiet

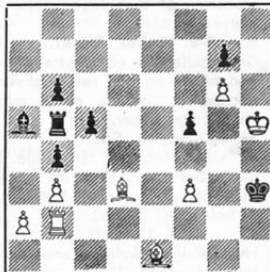

Selvmat i 2 træk

1 Lc1 14 2 Tc2  
Sg2 b3

6110. An. Janovcik, Rumænien

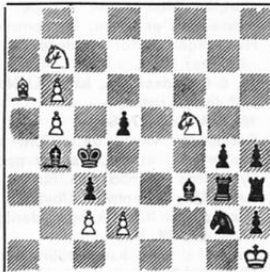

Hjælpepat i 2 træk

1- d4  
1 d4 Sg7 2 Lc6 b6 f  
1 d4 Sg3 2 Ld5 d3

## DISKRIMINERING

### En protest fra Dansk Skak Union.

Vi har modtaget følgende:

— Arbejder-Skak bringer i sit nummer for juni et referat fra generalforsamlingen i »Tårnet«, Randers. Heri hedder det bl. a.: »Dansk Skak Union har rettet henvendelse om et mere snævert samarbejde, hvis mål skulle være en sammenslutning af de to skakorganisationer, men der har vist sig enkelte store uoverensstemmelser. En af de største, der på forhånd gør en sammenslutning umulig, er, at Dansk Skak Union ikke vil lade blinde skakspillere deltage i turneringer, og for D.S.U. ændrer sit i dette spørgsmål yderst utiltalende synspunkt, vil forhandlinger være nyttelese».

Da påstanden om, at D.S.U. skulle nægte blinde skakspillere deltagelse i turneringer, savner ethvert grundlag og er i direkte strid med de faktiske forhold, skal undertegnede formand for D.S.U. herved anmode om at få oplyst, hvorfor formanden hr. A. Nyvang har sine oplysninger.

Blinde skakspillere er ikke nægtet adgang til D.S.U.s turneringer, flere blinde eller svagtseende deltager i D.S.U.s turneringer, og D.S.U. har for få måneder siden vedtaget at nedsætte kontingent for disse spillere.

Referatet giver udtryk for, at det skulle være den største uoverensstemmelse mellem organisationerne, hvilket er meget mærkeligt, da det slet ikke blev drøftet på mødet sidste år mellem organisationernes forretningsudvalg.

N. Kjær Larsen.

Som svar på formanden for D.S.U., hr. N. Kjær Larsens indlæg angående mine udtalelser på vor generalforsamling om visse uoverensstemmelser de to forbund imellem, skal jeg med glæde fremføre følgende:

Vort forbund har de seneste år haft en forstærket og mærkbar tilgang af svagtseende og blinde skakspillere, hvoraf en del i mange år har været medlem af Dansk Skak Union. Spørger man dem, hvad deres motivering for at gå over i Dansk Arbejder Skak Forbund er, får man som regel det svar, at der trods alt stadig findes sociale skel indenfor D.S.U., mens man i D.A.S.F. tger mere jævnt og ligefremt på tingene.

Man er bl. a. ikke i D.S.U. interesseret i, at svagtseende og blinde skakspillere deltager i repræsentative opgaver, fordi man ikke vil tillade, at de rører ved brikkerne.

De, hr. Kjær Larsen, arbejder uden tvivl for at gavne saksagen og for at skakspillet må få den placering, som det fortjener i hele den danske befolkning.

Men hvorfor så fremsætte en udtalelse om at afbyrde ethvert officielt samarbejde de to forbund imellem og ydermere rette en kraftig henstilling til D.S.U.s medlemmer om ikke at arrangere turneringer med Dansk Arbejder Skaks Forbunds medlemmer. En sådan udtalelse gavner og placerer da ikke skakspillet, som det fortjener.

Tværtimod forstærker den uoverensstemmelserne mellem vore organisationer.

Venlig hilsen! A. Nyvang.

Vi skal ikke knytte mange bemærkninger til ovenstående. Hvis det kan dæmpe på den forargelse, Dansk Skak Unions formand giver udtryk for, bl. a. også i en artikel i Politiken for 17. juni, og unionens kasserer i en artikel i Aktuelt, så skal vi gerne konstatere, at vi ikke kender noget eksempel på, at Unionen har diskrimineret blinde skakspillere. Vi skal nøjes med at citere »Skakbladets« referat fra Unionens delegeretmøde den 29. marts 1964. Formanden omtalte det samarbejde, man havde tilbudt Forbundet den klausul, at en sammenslutning skulle være en kendsgerning i løbet af kort tid. »Det ville D.A.S.F.s ledelse ikke, hedder det i referatet. De ville gerne samarbejde, men ønskede på ingen måde en sammenslutning. Den logiske følge heraf var så, at vi afbrød evt. officielt samarbejde med dem. Formanden understregede derefter unionens henstilling til klubberne om ikke at arrangere turneringer med D.A.S.F.«. — **Det er altså ikke de blinde skakspillere, der er udsat for en diskriminering fra Dansk Skak Unions side. Det er hele vort Forbund!**

Vi er nu hverken forargede eller forbavsed. Begivenheder i den senere tid har forlængst vist os, hvilken kurs unionen styrer.

Vi vil gerne ved denne lejlighed oplyse, at de blindes skakklub i København har været medlem hos os siden 1948. Det er nogle af vore bedste og mest trofaste medlemmer, og — de betaler kontingent på linje med vore andre medlemmer. De har aldrig ønsket nogen diskriminering — heller ikke i den retning.

J. P. Toft.

## Arbejder-Skaks Hjelpe-matter 1963.

I 1963 bragte Arbejder-Skak 50 originale hjælpe-matter-opgaver. Opgaverne var: Bulgarien 5 komponister/14 opgaver, Českoslovakiet 1/1, Danmark 2/3, Frankrig 1/1, Indonesien 1/1, Jugoslavien 3/4, Ungarn 6/7, Vesttyskland 1/3, Rumænien 1/1, Sovjetunionen 5/6, USA 1/4, Brasilien 5/5.

Opgaverne har meget interessante ideer, og forfatterne har villet vise nye og smukke ideer, men dette er ikke gået uden biløsninger. I hjælpe-matter er der altid stor fare for trækomstilling og biløsning samt for forgængere. Konstruktionsfejil har således nr. 5767, Hageman og nr. 5882, Amirov. Min dom er følgende:

1. pr. 5915, G. Bakcsi & J. Korponai, Ungarn.



Hjelpe-mat i 2 træk. a) Diagram. b) Lg8 til a2. a. 1. Lf7, Sf6. 2. Lc4f, Sd7 mat. b) 1. Lc4, Se4. 2. Lf7f, Sc6 mat. — I dette problem fandt jeg 2 sorte frigørelser med hvid linjespærring i 2 temavarianter. En smuk ide, som forfatteren har formet godt.

2. pr., 5883, O. Faria, Brasilien.  
Tilgnet A. Ellerman.



Hjelpe-mat i 2 træk (Hvid begynder). 1. Dxe5, c5. 2. De4 mat. 1. — Sc5, Sf5, Sd5, Ld5, 2. Dd4, Dxe6, De2, Dc3 mat. — Efter en hvid selvbinding i nøgletrækket frigør Sort den hvide dronning i 5 varianter og hver gang med et nyt dronningstræk. Også dette er et meget fint problem.

3. pr., 5941, T. Lefkovits, Ungarn.



Hjelpe-mat i 2 træk. a) Diagram. b) Sf2 til h4. c) Sh4 til h6. d) Sh6 til f8. a) 1. Kd4, Lc7. 2. Lc4, Le5 mat. b) 1. Kf4, Lc3. 2. Le4, Le5 mat. c) 1. Kf6, Lc7. 2. Le6, Le5 mat. d) 1. Kd6, Lc3. 2. Lc6, Le5 mat. — Kongestjerne og Ruchlis-tema i tvillingform i et problem med 9 brikker. En god præstation.

1. hædr. omt., 5769, P. A. Petkov, Bulgarien. Kh5, Ta5, Tg1 S7f — Kf5, Db8, Ta6, Ta3, Ld5, Lf4. Hjelpe-mat i 2 træk (2 løsninger). I) 1. De5, Tg6. 2. Lc6, Sd6 mat. II) 1. Le5, Sg5. 2. Lb3, Tf1 mat. — Sort selvbinding, lukning og åbning af linjer i 2 tvillingløsninger er særlig fiks.

2. hædr. omt., 5881, J. Bajtay, Ungarn. Kb8, Ta5, Tc8, Sf6, Sh5, Bd4, e3, g2, g5 — Kh4, Se8, Bd6, g6, g7. Hjelpe-mat i 2 træk. Skinspil: 1. — Tc1. 2. Sc7, Th1 mat. Løsning: 1. Sc7, Te8. 2. Sa8, Te4 mat. Fin træklægt med ungarsk tema: Matbilledet er færdigt, men Sort har intet tempotræk, hvorfor Sort leder det hvide tårn til en anden løsning. Matbilledet ændres efter Sorts tempotræk.

3. hædr. omt., 5930, J. Bereznoj & E. Orlov, Sovjetunionen. Kc5, Lb3, Lf8, Bd4, e5, f3, f6 — Kc3, Lb1, Bb4, b5, c6, c7, f4, f7. Hjelpe-mat i 3 træk. Skinspil: 1. — Kxc6. 2. Kb2, Lxb4. 3. Ka1, Lc3 mat. Løsning: 1. Lf5, Kxc6. 2. Kxd4, Lxb4. 3. Kxe5, Lc3 mat. — Ligeledes træklægt med Ruchlis-tema, men her findes løsningen let.

4. hædr. omt., 5832, J. Bereznoj, Sovjetunionen. Ka8, Tg2, Lb1, Sf6 — Kd4, Lc3. Hjelpe-mat i 2 træk. a) Diagram. b) Sort Kc5. c) Som a med Tf2-b7. d) Som c med Lb1-a2. e) Som d med sort Ke5. f) Som d med Tb7-g2. a) 1. Ke3, Tf2. 2. Ld4, Sg4 mat. b) 1. Kf4, Tg3. 2. Le5, Sh5 mat. c) 1. Ld2, Tb4f. 2. Kc3, Sd5 mat. d) 1. Kc5, Tb6. 2. Ld4, Sd7 mat. e) 1. Kd6, Te7.

2. Le5, Se8 mat. f) 1. Lb4, Td2f. 2. Kc3, Se4 mat. — Et fisket miniature-problem med tvilling-løsning.

5. hædr. omt., 5898, T. Kardos, Ungarn. Ka8, Da6, Ba5, b6 — Kc6, Dd6, Tc5, Tc7, Lc8, Sd5, Se7. Hjelpepat 1 2 træk 1. Lxa6, b7. 2. Lb5, b8S mat. — En overraskende løsning: Sort slår den stærke dronning og forvandler en bonde til springer, som giver mat. Dette tema er ikke nyt, men det er stadig seværdigt.

Ros uden rækkefølge. Nr. 5785, P. A. Petkov, Bulgarien. Nr. 5800, D. Manev, Bulgarien. Nr. 5803, N. Dimitrov, Bulgarien.

Denne dom træder i kraft 3 måneder efter offentliggørelsen.  
Kocser 1964.

I. Rago.

Vi takker vor ungarske problemven for arbejdet med bedømmelsen af de mange opgaver.  
Red.

## Korrespondance-turneringen

(Leder: J. P. Toft, Broagergade 8, København V.).

### Det går pænt

med at få partierne fra hånden, selv om vejret har været sommerligt i den senere tid. Spillerne har åbenbart villet være færdige, inden de skal på sommerferie. Men husk nu at give modstanderne meddelelse om det, hvis man tager på ferie og derfor bliver tavst i 14 dage. Ellers risikerer man at overskride tiden, og det er ikke morsomt for nogen af parterne.

Eliteklassen. Chr. Clausen, Notmark, har vundet over Mogens Nielsen, Esbjerg, og Esther Karlund, Hvidovre, har spillet remis med Poul E. Hansen, København.

Mesterklassen. Gruppe 1: 4-2, 6-2. — Gruppe 2: 5/7, 7-4, 7-2, 3/7. — Gruppe 3: 3-1.

1. klasse. Gruppe 1: 7-1, 7-3, 7-4, 7-5, 1-6, 1-2, 4-2. — Gruppe 2: 4-1, 4-3, 4-6, 3-7, 2-7, 2-1. — Gruppe 3: 4-6, 2/5, 3-6, 2-6.

2. klasse. Gruppe 1: 6/7, 7-4, 1-7, 1-4. — Gruppe 3: 5-4. — Gruppe 4: 1/3, 2/3.

3. klasse. Gruppe 1: 7-1, 2-6, 2-1, 2/5, 5-4, 5-7. Gruppe 2: 4-5. — Gruppe 3: 2-5, 5-1. — Gruppe 4: 3-4, 4-5.

4. klasse. Gruppe 1: 2-4. — Gruppe 2: 1-3, 3-2. — Gruppe 3: 3-1.

Holdturneringen. 2. Notmark 1—Frødericia 0. — 4. Esbjerg 1/2—Blindes skak 1/2. — 5. Randers 0—Notmark 1. — 13. Notmark 0—Skive 1. — 18. A.S. 1904 0—Notmark 1. — 24. Skive 1—Randers 0. — 34. Randers 0—Hvidovre 1. — 43. Nakskov 1—Randers 0. — 44. Frødericia 0—Birkerød 1. — 47. Notmark 1/2—Birkerød 1/2.

Gruppe I. Randers 4, Skive 3 1/2, Frødericia 3, Tårnet Ballerup 3, Skive 2 1/2, Blindes skak 2, A.S. 1904 1, Esbjerg 1.

Gruppe II. Hvidovre 3, B & W 2 1/2, Birkerød 2 1/2, Nakskov 1 1/2, Esbjerg 1, Frødericia 1/2, Randers 0.

Gruppe III. Randers IV 4, Notmark 2 1/2, Tårnet Ballerup 2 1/2, Birkerød 2 1/2, Esbjerg 1, Blindes skak 1/2, Randers III 0.

### K-match mod Schweiz.

Vore venner i Schweizer Arbeiter-Schachbund har sendt os en invitation til en k-match med 25 spillere fra hver side. Det er meningen, at hver spiller skal spille to partier. Vi vil meget gerne imødekomme vore schweiziske kammerater og tillige give vore k-spillere en chance for at komme i forbindelse med udenlandske spillere. Og vi skulle gerne have et stærkt hold stablet på benene, hvorfor de interesserede blandt vore k-spillere venligst bedes melde sig til mig snarest muligt. Hvis flere

end 25 spillere skulle melde sig, må jeg forbeholde mig ret til at placere spillerne og eventuelt udskifte nogle. Men — som sagt: Skriv omgående til mig, så vi kan komme i gang med matchen på samme tid som vor sædvanlige k-turnering løber af stabelen og helst en smule før.

J. P. Toft.

## Foreningsmeddelelser

### Rettelser til klubfortegnelsen.

Olympia. Formanden Helmut Andersen, Veksøvej 5, Brønshøj, fungerer i øjeblikket som kasserer.

A.S. 1904. Klubben holder som sædvanlig lukket i juli og første spilleaften bliver 4. august. 1. august arrangerer klubben to åbne turneringer. Den 11. august afholdes klubbens åbne mester-skak i lyn-skak, og vi håber på samme store deltagelse i alle klasser, som sidste år. Sidste frist for tilmelding er den 8. august. — Den 18. og 25. august arrangerer klubben en åben »time-turnering«, hvor hver spiller har en time til hvert parti. Der vil blive spillet i seksmands-grupper, opdelt efter spillestyrke. Anmeldelse senest den 15. august til klubbens formand, Elo Julin-Clausen, Ægirsgade 15, 1. N., skriftligt eller evt. telefonisk på Luna 4045 (kl. 9—17). Vel mødt i Møllegade 33 (kl. 19.30) efter ferien. E. J.-C.

Tårnet, Ballerup, har holdt præmieuddeling og generalforsamling den 27. maj. Formanden Bent Svendsen aflægte beretning og omfattede klubbens arbejde i vinter, bl. a. klubbens hold-kampen, 5-kantturneringen for hold med deltagelse af Hareskovby, som vandt det udsatte skakur, og Skovlunde, Målev og Ballerup skakklub samt Tårnet, byturneringen, juniorstævnet, holdkorrespondance, hvor Tårnet i øjeblikket er placeret i gruppe 1 som nr. 3 med 3 points og i gruppe 3 som nr. 2 med 2 1/2. Tårnet spiller endvidere en venskabsrunde i korrespondance mod 6 spillere fra Dresden. Klubmøter blev Anninger Hansen, som også delte 2. plads i byturneringens mesterklasse samt lynnemøter også i byturneringen. Nr. 2 blev F. Lehm. Nr. 3 J. A. Jensen. 2. klasse vandtes af A. Nielsen. Nr. 2 V. Bak. 3. klasse havde Torben Svendsen taget sig af, nr. 2 blev Ole Larsen. Klubben har nu 33 medlemmer. Kasserer Age Larsen, som har været i jobbet i ca. 10 år, var på valg og kunne ikke modtage genvalg på grund af sygdom. Ny kasserer blev Finn Hansen, Kornvænget 43, 3., Ballerup. Tlf. 97 33 61. Sekretæren Harry Petersen genvalgte, og som turneringsleder valgtes F. Lehm. Klubben holder ferie til 26. august og påtænker tre træningskampe med De blinde, Brønshøj og Jerbanens skakklub. Det vedtoges at forhøje kontingentet til 6 kr. pr. måned, uændret 1.50 for juniore. Klubben fejrer den 25. oktober sin 20 års fødselsdag.

Sommerstævne i Frederiksværk den 16. august. Som sædvanlig arrangerer Frederiksværk sit årlige sommerstævne, der er fastsat til søndag den 16. august på restaurant »Skovlyv«. Der spilles som sædvanlig i A, B, C og D-rækkerne med 6 mands hold. Der er to præmier i hver række og desuden Frederiksværk byråds vandrepæmie, som tilfalder den klub, der har største kvotient i en enkelt klasse. Startpenge 1 kr. pr. deltager. Da der vil blive foresøgt en ny spille-måde med 2 timer til hver spiller, er det af vigtighed, at man medbringer spillemateriale og ure til halvdelen af spillerne, så alle kan spille. Turneringens leder er J. P. Toft. Anmeldelse med navneliste til P. Schriver Olsen, K. A. Larsensgade 12, Frederiksværk, senest mandag den 10. august. Tof fra Københavns hovedbane kl. 8.19, ankomst Frederiksværk kl. ca. 10.00. Spillet begynder kl. 12.30.

Skakklubben Olympia havde afslutning den 9. juni og samtidig var det afslutning af Brønshøj-mesterskabet. Der var fælles kaffebord og præmieuddeling, og der sluttedes med lynskak. Der var mødt ca. 50 spillere, så der var trængsel. På grund af sygdom er vor kasserer Svend Jensen fratrådt, og hans funktioner overtages indtil videre af formanden. Vi vil gerne gøre

opmærksom på, at der ikke kan spilles skak før 11. august på grund af håndværkere. Frederiksværkstævnet bliver den 16. august, og vi skulle gerne have mange med. Skriv et kort til mig, om I kan deltage, så jeg har det senest den 1. august. Tag familien med, så vi kan få en god dag ud af det. I år tager vi toget. Og så mødes vi den første spilleaften den 11. august. Helmut Andersen, Veksøvej 5.

Roskilde A.S. har holdt generalforsamling på Fjordvilla. Formanden Jørgen Nielsen omfalte i sin beretning de forskellige turneringer i det forløbne år og fremhævede især Isefjordturneringen, hvor man i mesterklassen for 3. år i træk havde vundet. Alle valg var genvalg. Man endes om i sommer at spille lynskak i forskellige kolonihaver. Derefter uddeltes præmierne for vinterturneringen: 1. klasse: Poul Andersen 7 1/2, Jørgen Nielsen og Frede Carlsen hver 6. 2. klasse: Ejler Højbejge 9, Kaj Sturup 7 1/2. 3. klasse: C. V. Petersen 10, E. Kragh 10 points.

Skive A.S. har med god tilslutning holdt generalforsamling. Formanden K. Just udtrykte sin tilfredshed med den forløbne sæson. Klubturneringen var afviklet med et halv hundrede spillere og forløb muntert. Det skyldes ikke mindst de mange spillere fra oplandet, der tydeligt havde sat deres præg på turneringen, hvilket også fremgik af præmielisten. Også uddat til klubben klaret sig godt. Et forslag om mulig overgang til medlemskab under Dansk Skak Union blev imødegået af flere, der erklærede sig tilfredse med de nuværende forhold. Der udsandt sig derefter en livlig debat om forholdet mellem de to organisationer, uden at man dog kom videre end så ofte før. Der var fremsat forskellige forslag, bl. a. om kontingentforhøjelse, men man vedtog intet konkret. Det bestemtes at holde en sommerudflugt i lighed med tidligere. Formanden K. Just genvalgte sin stemmetrigt, mens B. Bisgård genvalgte til bestyrelsen. Der sluttedes med uddeling af præmier for forårsturneringen. Mesterklassen: P. Peter Villadsen 6. 2. Børge Bisgård 6. A-klasse: J. Knud Larsen, Breum 6. 2. A. Chr. Jensen 4 1/2. B-klasse: 1. K. Thomsen 5. 2. Helge Jacobsen 5. C-klasse: 1. Viggo Kjeldsen, Højslev 6 1/2. 2. Svend Nielsen 6. Junior-klasse: 1. Jørgen Petersen 2 1/2. 2. Jørgen Bach 20. 3. Torben Vilstrup 18. Klubmøter blev B. Bisgård, der opnåede det bedste samlede resultat af efterårs- og forårsturneringen. Lynnemøstet blev til Arne Fisker med Tage Madsen på andenpladsen.

Den københavnske enkeltmandsturnering. Ja, det er rigtig nok! Det varer ikke så længe, før vi skal i gang med at finde vor københavnske mester, og det er slet ikke for tidligt, man gør sig fortrolig med spilledagene. Turneringen finder sted i Markendagsselskabets skakal, og der startes onsdag den 2. september og fortsættes mandag den 7., torsdag den 10., tirsdag den 15., mandag den 21., torsdag den 24. og onsdag den 30. september. Der startes hver aften kl. 19.30. Og der bliver som sædvanlig præmieuddeling med bancospil lørdag den 10. oktober. Der kommer nærmere i næste nummer af Arbejder-Skak.

## Dansk Arbejder Skak Forbund

### Forretningsudvalget

Formand: Holger Christensen, Haraldsgade 45, 4., København N. Ægir 3394 x.

Kasserer: Carl Petersen, Eidsdygade 37, 1., København K. Postgiro 27736. MI 9653.

Sekretær: J. P. Toft, Broagergade 8, 2., København V. Eva 822.

### ARBEJDER-SKAK

udkommer hver måned. Abonnement 12 kr. årlig. Forsendelse til udlandet i korbånd 15 kr. årlig. Enkelte numre 1 kr. pr. eksp. Forhandles tillige af Skakhuset, Studiestræde 24, Dansk Skakforlag, København, og Axel Nielsen's Skakforlag, Egeboesvej 7, Odense.

### Redaktion og ekspedition:

J. P. Toft, Broagergade 8, København V. Eva 822.

Redaktionen slutter den 15. juli



# Arbejder-Skak

ORGAN FOR DANSK ARBEJDER SKAK FORBUND



5/8

NR.

ANSVARSHAVENDE REDAKTØR: J. P. TOFT ★ 34. ÅRGANG ★ AUGUST 1964

8

## Hvorledes forsvare vanskelige stillinger

af Paul Keres

Der har naturligvis været andre mestre, som var eksperter i forsvar. Selvfølgelig kan vi ikke fortælle om dem alle i denne artikel, og det er heller ikke min hensigt at gøre dette. Imidlertid må vi ikke glemme J. R. Capablanca, når vi taler om forsvaret af vanskelige stillinger.

De fleste af mine læsere vil ikke finde noget mærkeligt i det, eftersom Capablanca jo var kendt for sin klarhed og medfødte teknik, hvilket principielt skyldes hans fænomenale intuition. Indtil nu er Capablancas store defensive dygtighed ikke blevet tilstrækkeligt klarlagt.

Vi har set, at Emanuel Lasker var berømt for sin defensive teknik i komplicerede stillinger, hvor hans modstander havde en klar fordel, men Capablancas styrke lå derimod i en fremragende behandling af vanskelige slutspil. Han drog altid nytte af alle ressourcer i et givet slutspil med den konsekvens, at der ikke var mange af hans modstandere, som kunne vinde over ham.

Lad os kigge lidt på slutspillet fra partiet Rubinstein-Capablanca, St. Petersburg 1914.

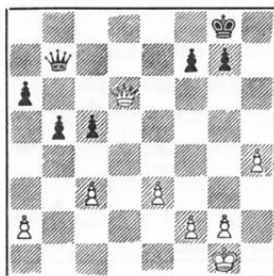

Det er tydeligt, at alle fordele er på Hvids side i dette slutspil med dronning og bønder. For det første har Hvid en bonde mere, men dette er ikke den vigtigste faktor. Vi ved, at en fribonde i et sådant slutspil spiller en stor rolle og ofte er rigelig erstatning for modpartens materielle fordel. For det andet er Hvids dronning mere aktiv og har større kontrol i centrum. For det tredje er den hvide konge godt placeret. Hvorledes kan Sort nu fortsætte i denne vanskelige stilling? Det ses, at 27. —, c4 er det nærliggende træk, fulgt af b4 med trussel om at skaffe sig en fribonde. Men efter 27. —, c4, 28. f3 (kontrol over det sidste centralfelt) og hvis 1) 28. —, a5, 29. Dd8†, vinder denne bonde; eller 2) —, b4, 29. cxb4, Dc8, 30. Dd2, c3, 31. Dc2, Dc4, 32. a3 er dårligt for Sort. Det er derfor klart, at Sort efter 28. f3 ikke kan fortsætte passivt, idet 29. a3 giver Hvid en åbenbar fordel. Derfor spiller Capablanca

27. —, b4.

Han er parat til at ofre en anden bonde for at skaffe sig en fribonde, f.eks. 28. cxb4, Dxb4! 29. Dxa6, c4 og Hvid har nu ikke mere end remis.

28. Dxc5?

Bedre er 28. c4, og hvis 1) 28. —, a5, 29. Dd8†, eller 2) 28. —, b3, 29. axb3, Dxb3, 30. Dxa6 og Sort mister en bonde uden erstatning. Hvad kunne Capablanca gøre her? Lad os analysere 28. —, Dc4.

Hvis nu 29. Dxa6, så ikke 29. —, Db1†, 30. Kh2, Dc7, 31. Dc8†, fulgt af 32. Dxc5, Db1†, men 29. Kh7! og det er vanskeligt at se, hvorledes Hvid kan forstærke denne stilling.

Men Hvid kan imidlertid efter 28. —, Dc4 spille bedre, f.eks. 29. Dxc5, Db1†, 30. Kh2, Dxa2, 31. Dxb4, Dxf2, 32. De7, og den hvide c-bonde kan ikke hindres i at gå i dronning.

Sort har dog et alternativ i 28. —, Dh2. Nu fører 29. g4 (29. Dd8†, Kh7, 30. Da5, De7! 31. Dxa6, Dc4 til en stilling, som vi allerede har analyseret), a5, 30. h5, a4, 31. g5 og Sort er i stand til at gendrive Hvids angreb med 31. —, b3, 32. g6, Da8, 33. axb3, a3; og hvis 34. Dd7 (eller 34. De7) så 34. —, a2!

Lad os nu kigge på en tredje og meget bedre fortsættelse for Sort: 28. —, Dc8 tvinger Hvid til at svare med 29. Db6 med henblik på truslen 29. —, a5. Selvfølgelig har Sort her ikke tid til at spille 29. —, Kh7, fulgt af 30. —, Df5 på grund af 30. e4. Derfor spiller Sort straks 29. —, Df5, og hvis 30. Dxa6, så Kh7!

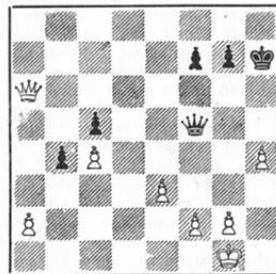

I denne stilling er det ikke let at vurdere to ekstra bønder, f.eks. 31. Da5, Db1†, 32. Kh2, Df5, eller 32. —, Db2, og det er vanskeligt at se, hvorledes Hvid skal forsvare Bf2. Imidlertid er efter 31. Da5, De5 meget stærkt, idet det truer 32. —, Da1† og 33. —, b3. (32. Da4, Da1† fører til en allerede analyseret stilling). Hvis Hvid i stedet for 31. Da5 spiller det farlige 31. Da7 har Sort også modspil:

For det første kan han spille 31. —, f6 fulgt af 32. —, De5. For det andet 31. —, De5, 32. Dxf7, Da1†, 33. Kh2, Dxa2. Og

som det ses af analysen har Sort også gode chancer efter 34. c4. Imidlertid har vi nu demonstreret alt dette, og det er skade, at Rubinstein ikke spillede 34. c4, så vi kunne have fået bevis for Capablancas store defensive teknik.

**28. —, bxc3. 29. Dxc3, Db1†. 30. Kh2, Dxa2**  
Nu er Sorts forsvar mere enkelt. Han har en fribonde og angriber også Bf2.

**31. Dc8†, Kh7. 32. Df5†, g6. 33. Df6, a5.**  
Her er Sorts stilling så stærk, at han prøver at spille på gevinst. 33. —, De6 er tilstrækkelig til remis.

**34. g4, a4. 35. h5, gxh5.**

Det er nu klart, at Sort ikke kan fortsætte spillet på gevinst: 1) 35. —, De6?, 36. hxg6†; 2) 35. —, a3?. 36. h6, Kxh6? (bedre var vel 36. —, Db2!) 37. Dh8†, Kg5. 38. Kg3 og Hvid gør mat.

**36. Df5†.**

Rubinstein opgiver nu også sin hensigt om gevinst og fremtvinger remis, thi hvis 36. gxh5 — så De6! og der er fare for, at Hvid kan tage.

**36. —, Kg7. 37. Dg5†, Kh7. 38. Dxd5†, Kg7, remis.**

Og således har Capablanca ved et dygtigt forsvar fået remis i dette tvivlsomme slutspil.

## En hilsen fra Randers

Som bekendt skal næste års påskestævne og delegeretmøde finde sted i Randers, og Anders Nyvang fortæller i et brev, at de forskellige udvalg, der er nedsat for at skabe alle tiders påskestævne i Randers, nu er trukket i arbejdstøjet. Der vil intet blive sparet for at alle, der kommer til Randers, skal befinde sig godt. Fra nu af vil der hver måned være noget i Arbejder-Skak om påskestævnet i Randers 1965. Der vil komme noget om selve Randers, så man kan danne sig et indtryk om den kønne og glade by. (Vi, der tidligere har været i Randers, kender jo lidt til den. Den har fra gammel tid været kendt for tre ting, laks, handsker og — piger! De to første ting ser man ganske vist ikke så meget til, men pigerne er i hvert fald lige så kønne i Randers som andre steder. Toft). Listen over hotellerne, hvor man kan hvile ud mellem slagene, kommer naturligvis også i god tid. Det er dyrt at rejse, men det er også dyrt at arrangere noget, så derfor vil Nyvang gerne have lidt støtte. Man kan først og fremmest støtte sig selv ved at købe mange lodder i rejsefondet, som de forskellige kasserere om kort tid får tilsendt fra Rich. Andersen, Fredericia. Så har man chancen for en gratis rejse til Randers. — Dernæst kommer der mindst 5 lodsedler til hvert medlem, og overskuddet fra disse lodsedler går udelukkende til påskestævnet. Det skulle være en overkommelig opgave at sælge 5 lodsedler, ellers er de så billige.

at det ikke kan genere noget at beholde dem alle selv, i særdeleshed da man jo aldrig kan vide, om ikke netop gevinsten findes blandt disse sedler. Og så henstiller Nyvang til alle kassererne, der vil modtage lodsedlerne, om at afregne hurtigst muligt. Dette vil i høj grad fremme arbejdet med påskestævnet.

## En studie fra mesterhånd

Nedenstående stilling er en komposition af den sovjetiske studiemester V. A. Bron. Den blev første gang offentliggjort i »Shakmaty Listok« i 1929. Løsningen er et smukt eksempel på de mange muligheder, der ligger i skakspillet — når man kan se dem!



Hvid har ganske vist en fribonde, som er kommet temmelig langt frem, men som det vil ses, er den bundet af den sorte Ld4, og hvis Hvid straks forsøger at frigøre bonden, vil det omgående føre til remis efter Lxg7. Nu forlanges det imidlertid, at Hvid skal vinde, men hvordan skal han bære sig ad med dette. Hvid spiller 1. Sf2!!, og da Sort naturligvis ikke kan slå denne officer, idet g-bonden så straks forvandles til dronning, beslutter Sort sig derfor med det samme at rydde denne ubehagelige bonde af vejen med 1. —, Lxg7†. Hvis Sort f. eks. havde spillet e4-e3, så følger 2. g4†, Kf4. 3. Se6 mat. Nu er Hvid naturligvis nødt til at slå løberen: 2. Kxg7, Kxg5 og nu har Hvid da kun en enkelt bonde tilbage, så den må Sort vel nok kunne klare, skulle man tro. Men Hvid spiller nu 3. g4!! og truer med mat ved Sh3. Sort har ikke meget at vælge imellem: 3. —, Sxg4. 4. Sc5xe4. Det ville være forkert af Hvid at spille 4. Lxg4, som fører til remis efter 4. —, Sf5†. 5. Kh7, e3. 6. Se6†, Kf6. 7. Se4†, Kxe6, og Hvid kan ikke vinde. Der følger nu 4. —, Kxh5.

STØT  
VORE

Annoncører

**5. Sg3†, Kg5. 6. Sh3 mat.** Slutstillingen er ikke helt almindelig og fortjener et diagram.

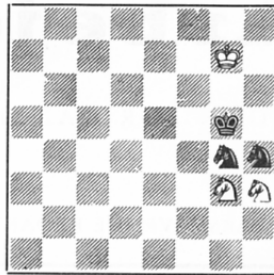

## Landskampen mod Schweiz

Og så minder vi om den planlagte landskamp mod Schweiz. Vi har allerede fået nogle tilmeldinger, men vi savner flere af de stærke k-spillere, som vi gerne skulle have med på holdet. Nu haster det snart med at tage bestemmelsen. Skriv hellere med det samme til turneringslederen eller ring til Eva 822 og giv tilsagn.

## LITTERATUR

Dr. M. Euwe og Kramer. Midtspillet. 12. del. Stormestrenes spillestil.

Så kom endelig 12. og sidste del af de to hollandske forfatters digre værk om midtspillet, og det er vistnok lige 12 år siden, vi modtog 1. del. Det har altså været nogle år med at udsætte dette værk, men det er jo heller ikke nogen lukrativ forretning at lave danske skakkbøger, og med de stadig stigende priser på tryksager, hvortil jo yderligere er kommet den velsignede Oms, så forstår man, at det er rart at se, hvordan afsætningen går, før man sender det næste bind ud. — Værket er som bekendt oversat til dansk af Dansk Skak Unions tidligere formand H. V. Tuxen. — Sidste bind indeholder en række partier, spillet af fremragende stormestre, og ledsaget af en kort karakteristik af de pågældende. Vi nævner i flæng: Aljechin, Botvinnik, Bronstein, Capablanca, Euwe, Fine, Fischer, Keres, Lasker, Morphy, Nimzowitsch, Petrosjan, Pillsbury, Rubinstein, Smyslov, Steinitz, Tal, Tarrasch, Tschigorin. Noterne til partierne er prisværdig korte, men sin indledningen siger, skal man ikke vente lutter skønhedspartier eller pragtfulde kombinationer, fordi udvalget er gjort så typisk som muligt.

Værket er udsendt af Dansk Skakforlag, København, og bogen kan fås i enhver boghandel. Mens 1. bind kostede kr. 7,75, hvilken pris iøvrigt gjaldt for de første ti bind, så koster 11. og 12. bind kun en bagatel mere, kr. 8,25, hvilket må siges at være billigt for en bog, der indeholder 38 interessante mesterpartier.

Leder: J. P. Toft, Broagærgade 8, København V. - Medarbejder: Alfred Christensen, Beits Vænge 33, Hjørring.



*Bent Larsen*

**PARTI NR. 8488 - SICILIANSK FORSVAR**  
Spillet i interzoneturneringen i Amsterdam  
11. juni 1964.

Hvid: K. DARGA, Vesttyskland.  
Sort: BENT LARSEN, Danmark.

1. e4, c5. 2. Sf3, Sc6. 3. d4, cxd4. 4. Sxd4, Sf6. 5. Sc3, d6. 6. Le2, g6. 7. Le3, Lg7. 8. 0-0, 0-0. 9. Dd2, Sg4. 10. Lxg4, Lxg4. 11. Kh1

Teorien finder stadig nye og stærkere veje. Hvid venter med at spille f4, fordi dette besvares med 11. —, Sxd4. 12. Lxd4, e5. 11. —, Tc8. 12. f4, Le6. 13. f5  
Hvid vil straks angribe, men det var bedre at forberede det med Ta1-d1, hvorefter alle officererne er udviklet. Kampen er meget vigtig for begge spillere, og det er forståeligt, at Darga gerne vil tage initiativ.

13. —, Lc4. 14. Tf3, d5. 15. e5  
Dette bondeoffer kan ikke være korrekt, fordi det ikke skaffer Hvid nogen påviselig fordel. Darga anlægger åbenbart partiet så dristigt i håb om at bringe Bent Larsen ud af fatning, men det lykkes ikke. 15. —, Sxe5. 16. Tg3  
Hvis tårnet går til h3, har Hvid mulighed for at gå til g4 med springeren.

16. —, La6.  
For at besvare Lh6 med Sc4. 17. Td1, Sc4. 18. Dc1, Sxe3. 19. Dxe3, Dd7. 20. Th3, Tc4.

Da Sort nu har konsolideret sin stilling, begynder Bent Larsen at gennemføre en meget dristig manøvre, som giver Hvid endnu en chance for angreb.

21. Sc3-e2, Ta4. 22. Sg3, Te8. 23. b3, Txa2. Her er tårnet foreløbig helt ude af spil, men det kommer siden til at spille sin rolle.

24. fxxg6, fxxg6. 25. Se6, d4.

Sort udnytter straks placeringen af Ta2: Hvid kan ikke slå tre gange på d4, fordi det strander på Ta1 eller Dd4.

26. De4, Dc6. 27. Dh4  
Det eneste træk, som fortsætter Hvids angreb. Det bliver nu farligt for den sorte konge.

27. —, Dxe6. 28. Dxxh7?, Kf8. 29. Sh5, gxxh5. 30. Tf3?, Df6.  
Tvunget. Efter 30. —, Lf6. 31. Dh6+, Kf7. 32. Dh7, Kf8 har Hvid evig skak, thi efter 33. Dh6?, Kg8. 34. Tg3? har Hvid måske endnu chancer.

31. Txf6?, exf6. 32. h4  
Et sidste angrebsforsøg, men de sorte officerer er den hvide dronning overlegen. 32. —, Le2. 33. Txd4, Lg4. 34. Kg1, Ta1?. 35. Kh2, Ta1-e1. 36. Txxg4, hxxg4. 37. h5  
Med den ubehagelige trussel h6, mod hvilket der formodentlig ikke findes nogen parade. Men Bent Larsen finder dog en skjult finesse.

37. —, Th1?!! 38. Kg3  
Hvis kongen slår tårnet, følger 38. —, g3, og matten på e1 kan ikke mere forhindres. Men nu er det forbi.

38. —, Te5. 39. Dd3, Th1xxh5. 40. Dd8?, Kf7. 41. Opgivet. (Schach-Echo).

**PARTI NR. 8489 — KONGEINDISK**  
Spillet i interzoneturneringen i Amsterdam  
7. juni 1964.

Hvid: H. ROSSETTO, Argentina.  
Sort: BENT LARSEN, Danmark.

1. d4, Sf6. 2. Sf3, d6. 3. c4, g6. 4. Sc3, Lg7. 5. e4, 0-0. 6. Le2, e5. 7. 0-0, exd4. Larsen spillede i denne turnering mange varianter anderledes. Han søgte sine egne veje og undgik de tre sædvanlige fortsættelser Sb8-d7, Sc6 og c6.

8. Sxd4, Te8. 9. Dc2  
Hvid offer en bonde i håb om at kunne starte et angreb. De uudviklede S58 og Lc8 spiller derved ganske bestemt en rolle. Imidlertid havde han bedre spillet det enkle 9. f3.

9. —, Sxe4. 10. Sxe4, Lxd4. 11. Lg5, f6.  
Naturligvis, thi på 11. Dd7 følger 12. Lf6 med gevinst.

12. Ta1-d1  
Den sorte løber skal elimineres. Den kan ikke tjene endnu en bonde på b2 eller f2, fordi Hvid så vinder en kvalitet med Sf6?. 12. —, fxxg5. 13. Txd4, Lf5. 14. c5  
Hvid må spille aggressivt, da Sort ellers overtager initiativet. Desuden rummer teksttrækket en fælde.

14. —, Sc6.  
Et stærkt svar, som vinder en kvalitet, thi på Tc4 eller Ta4 er fremstødet d5 afgørende. Dette fremstød ville nu være meget forhastet som følgende variant viser: 14. —, d5? 15. Txd5, Dxd5. 16. Lc4, Lxe4.

17. Txe4, Lxd5?. 18. Kf8, Lxe4, c6 og Hvid har vundet sin bonde igen med godt spil. 15. Lc4?, Kg7. 16. Dc3, Sxd4. 17. Dxd4?, Kh6.  
På 17. —, Kf8 vil 18. Dh8?, Ke7. 19. Dg7

give partiet en sørgelig ende. 18. Sg3, Te5.

Et dybt gennemtænkt forsvarstræk, der giver den sorte konge et flugtfelt. 19. f4, gxf4. 20. Txf4, De7. 21. Dd2  
Truer Txf5? og forhindrer muligheden 21. —, Te1?. 22. Kf2, De5. 21. —, Kg7. 22. exd6, cxd6. 23. h3, Le6. 24. Lxe6, Dxe6. 25. Th4, Kg8. 26. Dh6, De7.  
Gør ende på alle illusioner. Med kvalitet og merbonde vinder Sort let. Hvid forsøger sig imidlertid lidt endnu. 27. Tg4, Tf8. 28. Kh2, d5. 29. Sh5, Te6. 30. h4, d4. 31. Sf4, Te6-f6. 32. Sh5, Tb5. 33. Sf4, Dd7. 34. Tg3, Dg7. 35. Dg5, Tf5. 36. Dd8?, Df8. 37. Opgivet.

(Schach-Echo)

**PARTI NR. 8490 - SICILIANSK FORSVAR**  
Spillet i interzoneturneringen i Amsterdam  
6. juni 1964.

Hvid: M. TAL, USSR.  
Sort: I. BILEK, Ungarn.

1. e4, c5. 2. Sf3, d6. 3. d4, cxd4. 4. Sxd4, Sf6. 5. Sc3, a6. 6. Lg5, Sb8-d7. 7. Lc4, h6. Et træk fra den ældre tid, som ikke er dårligt, hvis man kun fortsætter rigtigt. Mere yndet er dog 7. —, Da5. 8. Dd2, e6. 9. 0-0 og nu kan Sort vælge mellem 9. —, Le7 eller 9. —, h6.

8. Lxf6, Sxf6. 9. De2, e6.  
Det er ikke klart, hvorfor Bilek vælger dette system, når han ikke kender det nøje. Fra et parti Bronstein-Milic (Belgrad 1954) er det bekendt, at Sort her ubetvinget straks må spille 9. —, e5 med følgen 10. Sf3, Le7. 11. Td1, Dc7. 12. 0-0, 0-0. 13. Lb3, Le6! Det er forbavsende, hvor hurtigt det nu går nedad for Sort.

10. 0-0, Dc7.  
Dronningen må væk fra d-linjen, men alligevel kom også 10. —, Ld7 i betragtning.

11. f4, e5.  
Dette forsøg på at befri sig med vold, gendrivs på glimrende måde af Tal. Det er utroligt, at en trænet positionsspiller som Bilek allerede efter ti træk står over for konkurs.

12. Sd5!  
Det første slag!  
12. —, Sxd5.  
Sort må straks afbytte, da Hvid ellers slår på e5.

13. exd5, Le7.  
Frigør Be5 og håber altså alligevel på at skaffe sig af med Sd4.

14. fxe5, dxe5. 15. Se6!  
Det andet slag. Sort kan næppe slå springeren, thi på 15. —, fxe6 følger 16. Dh5?, Kd7. 17. Dg4 med truslerne Dxe6? og d6. 15. —, Dd6. 16. Sxxg7?, Kf8. 17. Se6?, Ke8. Nu var 17. —, fxe6 endnu værre på grund af 18. Tf1?, Ke8. 19. Dh5?, Ke7. 20. dxe6. 18. Th1-f1, Lg5?. 19. Kb1, b5. 20. Dh5, Lf4. 21. Lb3, a5. 22. Sc7!!  
Det tredje og sidste slag!  
22. —, Dxc7. 23. d6!

Sort opgav. På 23. —, Dd7 følger 24. Txf4, exf4. 25. De5† og 26. Dxb8†.

(Schach-Echo).

#### PARTI NR. 8491 - SICILIANSK FORSVAR Spillet i interzoneturneringen i Amsterdam 1964.

Hvid: LARRY EVANS, USA.  
Sort: M. TAL, USSR.

Motto: Man tenkt zu schieben und wird geschoben. Fra pålidelige hollandske kilder er mig meddelt, at Evans for dette parti mente, at det ikke var så vanskeligt at spille skak mod Tal. Efter omtrent 35 træk var amerikaneren meget optimistisk og hans ansigt strålede bogstavelig af fornøjelse! OK, med et mere realistisk syn på sagen havde han fået remis, men med en Bogoljubovistisk letindsigtighed glemte han fuldstændt, at hans konge havde opført en første classes striptease og pludselig var der en tilskuere, som efter denne mere eller mindre pornografiske forestilling ikke kunne beherske sig. Det var Tals dronning, som ikke mere talte synet af Hvids aflædte monark og gik amok. Den hvide majestæt nåede garderoben, men dog kostede det hele et tårn, og mr. Evans har sikkert »changed his mind« angående sin forannævnte idé om Tal som modstander!

1. e4, c5. 2. Sf3, e6. 3. Sc3, a6. 4. Le2, b5. 5. d4, cxd4. 6. Sxd4, Lb7. 7. a3, Dc7. 8. 0-0, Sf6. 9. Dd3, d6. 10. Lg5, Sb8-d7. 11. De3, Le7. 12. Ta1-d1, 0-0. 13. f4, Ta8-c8.

Tal mener, at Tf8-e8 er lige så godt, 14. g4, Sb6. 15. Lxf6, Lxf6. 16. g5, Lxd4. 17. Txd4, e5. 18. Td2, exf4. 19. Txf4, Tf8-e8. 20. Df2, De7. 21. h4

The show must go on! På Dxb6 følger Dxb5†. 22. Tg4, Dxd2. 23. Dxb7, Txc3 osv. 21. —, Sc4. 22. Lxc4, Txc4. 23. Td4, Te8-c8. 24. Txc4, Txc4. 25. Da7, Dd7. 26. Kf2 Sandsynligvis for at marchere til den sikre dronningefløj, men nu åbner Tal spillet — og Hvids konge står i sit »neglige«. 26. —, d5† 27. Sxd5, Txc2†. 28. Kg3, Tc8. På Txb2? er 29. Db8†, Lc8. 30. Dxc8† Dxc8. 31. Se7† yderst ubehageligt.

29. Tf6!

Med truslen Tb6.

29. —, Ta8. 30. Dc5, Td8. 31. Tb6, Lxd5. 32. exd5, Df5. 33. Dd6?

Ifølge Tal holder Hvid her stillingen i ligevægt med Dd4. Men Evans er allerede i et slikt ekstatisk stadium, hvor sjælen har hævet sig over alle jordiske bekymringer. »Efter mig kommer syndfloden« tænker han, og syndfloden kommer forbausende hurtigt!

33. —, Dd3†. 34. Kg2

Kg4†, h5† og vinder.

34. —, Dc2†. 35. Kg3, Db3†. 36. Kf4, Te8. 37. Tb8?

Som en kat venter på at musen skal forlade sit lille hul, har Tal ventet på dette fejltræk. Han forcerer nu gevinsten.

37. —, De3†. 38. Kg4, f5†! 39. gxf6 ep., h5†! 40. Kxh5, Df3†. 41. Kg5, Dxf6†!

Hvids stilling, der allerede lignede et Picasso-maleri, bliver nu et tårn fattigere, og vi vil skåne læserne for mr. Evans bitre

ende, der indtrådte efter Tals 48. træk. (Daan de Lange i Bulletin).

#### PARTI NR. 8492 — LØBERSPIL

Spillet i interzoneturneringen i Amsterdam 10. juni 1964.

Hvid: BENT LARSEN, Danmark.

Sort: O. QUINONES, Peru.

1. e4, e5. 2. Lc4, Sf6. 3. d3, Sc6. 4. Sc3, Lc5. 5. Lg5, h6. 6. Lh4, d6. 7. Sa4, Lb6. 8. Sxb6, axb6. 9. Se2, Le6. 10. Sc3, Sd4. 11. 0-0, c6. 12. Dd2, b5. 13. Lxe6, fxe6. 14. Lg3, 0-0. 15. Se2, Sxe2. 16. Dxe2, De8. 17. d4, Sh5. 18. dxe5, Sxg3. 19. hxg3, dxe5. 20. a3, De7. 21. Ta1-d1, Ta8-d8. 22. Dg4, Kh7. 23. c3, Df6. 24. f3, De7. 25. Kh2, Df6. 26. Kh3, Kg8. 27. Dh5, Kh7. 28. Kh2, Kg8. 29. Kg1, Kh7. 30. Kh1, Kg8. 31. Kh2, Kh7. 32. Kg1, Kg8. 33. Kf2, Kh7. 34. Ke2, Kg8. 35. Dh4, Dg5. 36. Dxb5, hxb5. 37. Txd8, Txd8. 38. Td1, Txd1. 39. Kxd1, Kf7. 40. Kc2, Ke7. 41. Kb3, Kd6. 42. Kb4, b6. 43. b3, g4. 44. c4, bxc4. 45. bxc4. Opgivet.

#### PARTI NR. 8493 — KONGEINDISK

Spillet i USA-mesterskabet 1964.

Hvid: R. BYRNE.

Sort: R. FISCHER.

1. d4, Sf6. 2. c4, g6. 3. g3, c6. 4. Lg2, d5. 5. cxd5, cxd5. 6. Sc3, Lg7. 7. e3

Var det nu nødvendigt at indespærre Lc1 og senere omstændeligt udvikle den på fløjen. Bedre syntes det naturlige udviklingsstræk Sf3.

7. —, 0-0. 8. Sg1-e2, Sc6. 9. 0-0, b6. 10. b3, La6! 11. La3

Formodentlig var 11. Te1 at foretrække, idet han ikke behøver at frygte 11. —, Sb4 på grund af 12. Sf4.

11. —, Te8. 12. Dd2, e5!

Sort stræber efter at skaffe sig feltet for Sc6 — og Hvid imødekommer dette ønske.

13. dxe5, Sxe5. 14. Tf1-d1

Hvis Fischer her havde haft Hvid, ville han formodentlig have forsøgt 14. Sf4! Lxf1. 15. Txf1 og efter erobring af det vigtige centralpunkt d5 have haft mange taktiske chancer.

14. —, Sd3. 15. Dc2

Han vil tvinge Sd3 til en erklæring, hvilket også lykkes ham — men ganske vist anderledes end han troede. Men på f. eks. 15. Sd4 var Se4! et pinligt svar.

15. —, Sxf2!

Fra nu af til slut går det fortossimo!

16. Kxf2, Sg4†. 17. Kg1, Sx3. 18. Dd2, Sxg2!

Det er den hvide konges trofaste ridder, der må lade livet, og ikke det skabede tårn!

19. Kxg2, d4!

Det hele med samme »hvidfletede« tendens.

20. Sxd4, Lb7†. 21. Kf1

Godt eller dårligt. På 21. Kg1 er Lxd4†, 22. Dxd4, Te1† afgørende.

21. —, Dd7!

Hvid opgav, noget overraskende, men med rette. Glansslutningen 22. Df2, Dh3†, Dg3. Kg1, Te1†! 24. Txe1, Lxd4. 25. Dxd4, Dg2 mat vil han ikke opleve. Schweizer-mesteren dr. J. Kupper bemærker i Neue Zür-

cher Zeitung: I mange partier må man sige, at Fischer ligefrem fejler modstanderen ud af brættet.

#### PARTI NR. 8494 — KONGEINDISK

Spillet i eliteklassen i 32. k-turnering 1963—64.

Hvid: ESTHER KARLSLUND, Hvidovre.

Sort: MOGENS NIELSEN, Esbjerg.

1. e4, d6. 2. d4, Sf6. 3. Sc3, g6. 4. f4

Mere ærgerrigt og rumvindende end 4. f3, der vel nok er positionelt sundere.

4. —, Lg7. 5. Sf3, 0-0. 6. e5

Hvids vigtigste beslutning i partiet. Trækket vinder terræn og hindrer et senere e7-e5. Det tillader c7-c5 med angreb på centrum, men det lykkes Hvid at holde dette og gøre sit gode officersspil gældende.

6. —, dxe5. 7. fxe5

Sandsynligvis bedst, men det var også en tanke værd at slå med d-bonden og tillade dronningarbtytning.

7. —, Sd5. 8. Sxd5, Dxd5. 9. Le2, c5. 10. c3, Sc6. 11. 0-0, cxd4. 12. cxd4, Td8.

Hermed begynder Sort at komme på afveje. Han tager dækningen bort fra det vigtige punkt f7, og Bd4 kan alligevel ikke tages med storm. 12. —, Lf5 samt dronningtårnet ud med langsom belejring af det blokerede hvide centrum må være i stil med stillingsens krav.

13. Le3, De4.

Bedre var 13. —, Lf5, og dronningen har retrætefeltet d7.

14. Dc1! Lf5. 15. Sg5!

Hvid begynder at kombinere, og Sort får dronningbekymringer. 14. Dc1 forhindrede 15. —, Dd5, der besvares med 16. Lc4 osv. 15. —, Dc2 vil efter dronningafbytning prisgive f7 — altså må Sort også kombinere: 15. —, Sxd4. 16. Lc4!

Nu må Sort til at betale! Han får kun det hvide bondecentrum for en officer.

16. —, Se2†. 17. Lxe2, Dxe5. 18. Dc3 Hvid tilbyder en bonde for at få dronningafbytning, og Sort kunne lige så godt have taget den.

18. —, Ta8-c8. 19. Dxe5, Lxe5. 20. Sxf7! Således omsættes fordelten til gevinst. Nu får Sort ikke tid til den planlagte aktion mod Hvids dronningfløj.

20. —, Kxf7. 21. g4, Tc2. 22. Ta1-e1, Ld4. 23. Ld3, Lxe3†. 24. Txe3, Txb2. 25. gxf5. Opgivet.

Et interessant parti, hvori Hvids fine taktik overvandt Sorts positionelle planer.

A. C.

#### PARTI NR. 8495 — BLUMENFELDS GAMBIT

Spillet i gruppe I i 2. hold-korrespondaneturnering 1963—64.

Hvid: FRODE FIEHL-JENSEN, Notmark.

Sort: HENRY PEDERSEN, Fredericia.

1. d4, e6.

Indbydelse til Fransk (2. e4, d5)!

2. c4

Afslag!

2. —, Sf6.

Indbydelse til Nimzoidisk (3. Sc3, Lb4)!

3. Sf3

### Afslag!

3. —, c5. 4. d5, b5.

Men så blev det Blumenfelds gambit — et af de skarpeste og mest kampfyldte variantersystemer i de lukkede åbninger. Sort tilbyder en bonde for at kunne etablere et mægtigt bondecentrum. Modtager Hvid bondeofret, vil Sort næsten altid få angrebschancer nok til at opveje det. Det gale er her, som i alle »sorte gambitter«, at bonden kan gives tilbage med nogen hvid positionsovervægt. I stedet for gambitten kunne Sort her med 4. —, exd5. 5. cxd5, d6 slå over i et Benoni-forsvar.

5. **dxe6, fxe6. 6. cxb5**

Blumenfeld-gambitten kan her aflås med 6. Lg5! eller 6. Sc3. Nogen klar gendrivelse findes der dog ikke for Hvid, og åbningen er en af dem, som måske en dag bliver moderne.

6. —, d5.

Det imponerende centrum er dannet, men inden det kan bruges som angrebsvåben, må Sort have flere officerer udviklet, og når bønderne skal frem, må Sort påse, at de ikke bliver blokerede.

7. Lg5, Ld6. 8. Sc3, Lb7. 9. e3, Sb8-d7. 10. Le2, 0—0. 11. 0—0, De7.

Her kom det i betragtning at vælge opstillingen 11. —, Dc7 fulgt af Ta-e8 osv.

12. Te1, Df7.

Det er fristende at frigøre Sf6 og placere dronningen i den åbne f-linje, men den »svævende« Ld6 giver Hvid en modchance, som han straks griber. Bedre var f2. —, Ta-d8. Ld6 kan da gå tilbage i diagonalen, og de sorte centrumsbønder bliver pludselig »levende«. Den bindende Lg5 skal nok blive nødt til at erklære sig før eller senere.

13. e4!

Energisk og fristende. Fremstødet beskæftiger det sorte centrum, inden Sort er helt færdig med sine forberedelser. Hvis Sort optager den tilkastede handske med 13. —, Sxe4, så må Hvid komme i fordel — f. eks. 14. Sxe4, dxe4. 15. Dxd6, exf3. 16. Lc4, Ld5. 17. Lxd5, exd5. 18. Te7, Df5. 19. Txd7, Dxd5. 20. Dxd5† osv. Bedre er det straks at slå med bonden 13. —, dxe4. 14. Dxd6, exf3, thi nu kan efter 15. Lc4, Ld5 de sorte springere dække hinanden. Alligevel viger Sort tilbage for spilllets åbning og går forbi i centrum med 13. —, d4, men derved blottes de hvide felter i centrum, og Df7 står ikke godt, mens den hvide kongeløber bliver stærk.

13. —, d4. 14. Lc4, Se5. 15. Sxe5, Lxe5. 16. Db3, Ta8-e8. 17. Lxf6, Dxf6. 18. Sd1 Resultatet blev, at Hvid stadig har gambitbonden og har fået det sorte centrum blokeret. På sin side har Sort løberparret, en fri centrumsbonde og visse angrebschancer.

18. —, Df4.

Det er svært at afgøre, om dronningen stod bedre på g6 eller h6.

19. g3, Dg4. 20. Dc2, Lc7. 21. b4!

Hvid vil ikke vente, til han bliver klemt ned på kongefløjen — hellere give bonden tilbage og få springeren i spil.

21. —, cxb4. 22. Sb2, La5. 23. De2, Dg6. Havde Sort været fredsommelig, ville dronningafbytning give en ret let remis.

24. Lb3, d3.

Sort ofrer atter bonden — for at åbne løberdiagonaler. I betragtning kom 24. —, Kh8 for at kunne spille e5 og føre Lb7 til kongefløjen.

25. Sxd3, Lb6. 26. Kh1, Ld4. 27. Ta1-d1, Lc3. 28. Sf4, Dh6.

Da Sort alligevel senere ofrer kvalitet på f4, måtte han hellere spille 28. —, Txf4. 29. gxf4, Lxe1. 30. Txe1, Kh8 osv.

29. Tf1, Lc8.

Derefter overtager Hvid spillet. Det skarpe 29. —, g5 osv. måtte forsøges.

30. Dc4, Txf4.

Et fristende kvalitetsoffer, men det holder alligevel ikke.

31. gxf4, Dh4. 32. f3, Le5. 33. Tf2, Dh4. 34. Tg2, Df3. 35. Tf1

Nu er kongefløjen forsvarsdygtig, og Hvid begynder at røre på sig på modsatte fløj. 35. —, Lf4. 36. Dd4, g6. 37. Lc4, Dh5. 38. Dxa7, Kf8. 39. Dd4, Kf7. 40. b6, Te7. 41. Le2, Td7. 42. Dxb4, Dh3. 43. Lb5, Td8. 44. a4, Ld7. 45. a5, Tc8.

En sidste vits? Venter Sort 46. Lxd7 for at spille Tc2? Han bliver skuffet, for der kom:

46. b7, opgivet.

En usædvanlig åbning fulgt af en god og sej kamp. A. C.

### PARTI NR. 8496 — FRANSK PARTI

Spillet i mesterrækken i Storkøbenhavns holdturnering 19. marts 1964.

Hvid: BENT PEDERSEN, Frederiksholm.

Sort: GEORG JØRGENSEN, Gladsaxe.

1. e4, e6. 2. d4, d5. 3. e5, c5. 4. c3

Variante 3. e5 kan være god nok, men så må Hvid lægge hovedvægten på at bevare bonden på e5 til støtte for et kongeangreb og ikke se for nøje på Bd4.

4. —, Sc6, f5. Sf3, Db6. 6. a3, a5.

I stedet for straks at udvikle de hvidfæltede løbere indskyder man her de to bondetræk, men med vidt forskellig formål. Hvid vil bevogte feltet b4 efter en afbytning på d4. Sort vil hæmme hele dronningfløjen — bonden frem til a4.

7. Ld3

Forsigtigere er 7. Le2, der bevarer dronningdækningen af d4, men 7. Le2 har andre ulemper — bl. a. umuliggør det De2.

7. —, Ld7.

Sort kan som bekendt ikke slå tre gange på d4, før løberskaken på b5 er pareret. 8. 0—0, Tc8.

Nu kunne Sort slå på d4, men efter 8. —, cxd4. 9. cxd4, Sxd4. 10. Sxd4, Dxd4. 11. Sc3!, hvor Hvid ofrer den næste bonde Dxe5. 12. Te1, bliver det farligt angreb for indsatsen. Sort foretrækker derfor at fortsætte opmarchen på dronningfløjen, da Hvid vanskeligt kan gøre sin dronningfløj mobil uden at prisgive centrum. Sort har allerede det bedste spil, og grunden må vel føres tilbage til 3. e5 og 4. c3. 9. dxc5, Lxc5. 10. Dd2, a4. 11. Sb1-d2, Sg8-e7. 12. c4

Spiller Hvid 12. Te1 med formålet 13. Sf1 osv., så svarer Sort 12. —, Sa5, og springeren truer med at gå til b3. Men spilllets åbning falder dog også ud til Sorts fordel. 12. —, Sg6.

Truer ikke alene på e5, men frem for alt Sf4 osv.

13. Lxg6, hxg6. 14. cxd5, exd5. 15. Sg5

I håb om modangreb, men trækker prisgiver centrum. Det gale ved det hele er smertensbarnet Sd2, der ikke har nogen fremtid.

15. —, Sd4. 16. Dd1, Lb5. 17. Dg4

Tvunget tilbage og helt i defensiven er Hvid i vildrede. Pointen i Sorts smukke slutangreb er hass diagonalofficerers pres mod f2.

17. —, Sf5. 18. Df3, Lxf1.

Med denne materialejevning er sejren faktisk hjemme, men afslutningen bliver interessant.

19. Sxf1, Db3!

Dækker d5 og truer forenkling.

20. Le3, d4. 21. Sd2, Dxb2. 22. Tb1

Kunne Hvid komme til at slå på b7, var der endnu et spinkelt håb, men et elegant sort dronningoffer viser, at hans officersspil er overvældende.

22. —, Dxb1† 23. Sxb1, dxe3. 24. Dxb7

Det eneste alternativ 24. fxe3 vil efter Lxe3† koste Sg5 og alt!

24. —, exf2† 25. Kf1, Sg3†!

Overraskende og afgørende.

26. hxg3, Th1† 27. Ke2, f1D†. 28. Kd2, Td8†. 29. Opgivet.

En smuk fransk sejr.

A. C.

### PARTI NR. 8497 — KONGEGAMBIT

Spillet i 1. klasse i Gentoftes vinterturnering 15. april 1964.

Hvid: KAY SØRENSEN

Sort: MICHAEL REHLING

1. e4, e5. 2. f4, d5.

Med Sorts sidste træk får vi Falkbeergambit, et gammelt forsvar, der stadig anerkendes som noget af det bedste mod Kongegambit. Tanken: at forsvareren bliver aggressiv, er jo ganske tiltalende.

3. exd5, e4.

Forsvarets hovedidé er at holde feltet e4 og ikke at forhaste sig med at tage bonden tilbage.

4. Sc3

Skarpere er 4. d3 for på Sf6 at spille 5. Sd2, da den ikke kan bindes af den sorte løber.

4. —, Sf6. 5. d3, Lb4. 6. dxe4, Sxe4. 7. Dd4 Indbydelse til slagsmål! Der trues på b4, e4 og g7, så Sort må acceptere.

7. —, Lxc3† 8. bxc3, Dh4†.

Sort er heller ikke bange af sig, selv om det jo nok var fornuftigere at lade dronningen standse på e7.

9. g3, Sxg3. 10. Sf3, De7†. 11. Kd2

Kongen skal hertil for ikke at få en senere springerskak. Dronningløberen er tiltænkent en anden udgang. Sort må nu fare fort!

11. —, Sxh1. 12. Dxd7, Tf8.

Er Sort nu over det værste med byttet i behold? Nej, der ofres igen!

13. La3!, Dxa3. 14. Te1†, Le6.

Der må gives noget tilbage, ellers bliver Sort mat, idet løberen så griber ind over h3.

15. dxe6, Dd6†. 16. Kc1, fxe6. 17. Sg5!, Dxf4†. 18. Kb2, Dxf1.

Sort er villig til at give materiale tilbage for at bryde angrebet, men Hvid forsår dronningen og fortsætter:

**19. Txe6†, Kd8. 20. Te5!**

Rømmer e6 til springeren og tager feltet b5.

**20. -, Kc8.**

På 20. -, Sa6 vinder 21. Se6†, Kc8. 22. Sxf8 osv.

**21. Se6, Tf7.**

Sort er mør og ser ikke, at 21. -, Sd7 ville parere det værste: 22. Td5, Df7. Nu følger en kort dødsjagt.

**22. Dg8†, Kd7. 23. Dd8†, Kc6. 24. Dd5†, Kb6. 25. Dc5†, opgivet.**

Der er mat med 25. -, Ka6. 26. Da5†. - Partiet gør ikke krav på at være fejlfrit, men hvor er der kamp- og skakglæde i det. Det er sådanne partier, spillet af jævne spillere rundt om i klubberne, der mere end de relativt få »fejlfrie« stormester- og mesterpartier bærer og betinger vor kære spils betydning og udbredelse.

A. C.

#### PARTI NR. 8498 — DRONNINGGAMBIT

Spillet i 1. klasse B ved påskestævnet i København 29. marts 1964

Hvid: VERNER SAMUELSEN, Olympia

Sort: OVE JENSEN, Tårnby

**1. d4, d5. 2. c4, e6. 3. a3**

Vel ikke nogen direkte fejl, men bestemt heller ikke egnet til at fastholde fortrækket. Ingen af parterne spiller dog åbningen ærgerrigt, så de halvskarpe træk får ingen betydning.

**3. -, Sf6. 4. Lg5, Sb8-d7. 5. Sc3, c6. 6. e3, Le7. 7. Sf3, 0-0. 8. Dc2, dxc4. 9. Lxc4, Sd5. 10. Lxe7, Dxe7. 11. 0-0, Sxc3. 12. Dxc3, Sf6. 13. Ta1-c1, Ld7. 14. Tf1-e1, Ta8-c8. 15. b4, b6. 16. Ld3, Sd5. 17. Dc4, f6. 18. h3**

Et svækkende træk, som giver Sort et angrebmærke, og straks går han i aktion.

**18. -, Kh8. 19. Lb1, g5!**

Efter lang tids ubeslutsomt spil, udkaster Sort en plan. Han går til direkte angreb støttet til den stærke Sd5, som kun kan fordrives med e4, der blotter feltet f4. Samtidig giver fremstødet dækning til h7.

**20. Dd3, Tg8. 21. g4**

Alt for forpligtende. Nu får Sort nye angrebmærker. Hvis en kongestilling skal forsvares, står man sig ved at holde benderne intakt på 2. række. Efter et springertilbagetog kunne Sort nemt forlæfte sig, hvis Hvid får et modstød ind i certrum.

**21. Dg7. 22. De4, Tc8-f8. 23. Kg2, f5. 24. De5, Tf6.**

Selvfølgelig vil Sort ikke tillade dronning-afbytning.

**25. Th1, Tg8-f8. 26. gxf5**

De kompromiterende bondetræk (h3 og g4) hævrer sig. Sort truede med en afgørende åbning af f-linjen. Det hindrer partittrækket, men så åbner Sort g-linjen!

**26. -, g4† 27. hxg4, Dxc4†. 28. Dg3, Dxc3†. 29. Kxg3, Tg8†. 30. Kh3, Th6†. 31. Sh4,**

**exf5. 32. f4, Tg4. 33. Opgivet.**

En nydelig afslutning på en god kamp. A. C.

#### PARTI NR. 8499 — FRANSK

Spillet i Esbjerg A.S. vinterturnering 27. januar 1964. - Mesterklassen.

Hvid: HANS MADSEN

Sort: M. HANSEN

**1. e4, e6. 2. d4, d5. 3. e5**

Hvid vælger Nimzowitsch-varianten, der var en ofte benyttet variant for en menne-skealder siden. Sort går stærkt til angreb på det fastlagte bondecentrum.

**3. -, c5. 4. c3, cxd4.**

Rigtigere havde været Sc6. 5. Sf3, Db6, hvorefter Hvid har valget mellem 6. Le2, 6. Ld3 eller 6. a3.

**5. cxd4, Sc6. 6. Sf3, Lb4†. 7. Sb1-d2, Db6. 8. a3, Lxd2†.**

Det havde sikkert været bedre for Sort at trække løberen tilbage til e7 som forberedelse til f7-f6.

**9. Dxd2, Sg8-e7. 10. b4, a6. 11. Lb2!**

Trækket friger dronningen, så den nu kan virke på andre felter uden at d-bonden falder.

**11. -, 0-0. 12. Ld3, f6. 13. 0-0, fxe5. 14. dxe5, Sf5.**

Sort har nu fået fjernet den ene af Hvids centrumsbønder, hvorved f- og c-linjen er blevet åbnet. Den afgørende kamp vil komme til at stå om de åbne linjer.

**15. Ta1-c1, Ld7. 16. Lb1, Ta8-c8. 17. Dd3, Sxe5.**

Et overraskende træk, der pludselig gør den enkle stilling lidt kompliceret.

**18. Sxe5.**

Hvid tager naturligvis mod officeren.

**18. -, Lb5. 19. Txc8, Txc8.**

Ikke 19. -, Lxd3 på grund af 20. Txf8†, Kxf8. 21. Sd7† og Hvid har to officerer i overvægt.

**20. Dh3, Lxf1. 21. Lxf5!!**

Et stærkt træk. Det kan ikke betale sig for Hvid at slå løberen på f1. Det er nødvendigt for Sort at slå på f5.

**21. -, exf5. 22. Dxf5, Tf8†**

Et tilsyneladende godt træk, men ... Det er svært for Sort at finde et godt træk i stillingen, men Dc7 havde givet Sort længere levetid. Nu endte det med

**23. Dxf8†, opgivet.**

På 23. Kxf8 følger naturligvis 22. Sf7† og med en officer i overvægt er sluspartiet ikke noget problem.

M. H.

#### PARTI NR. 8500 — ALJECHINS FORSVAR

Spillet i Skive 1961

Hvid: P. CHRISTIANSEN

Sort: BJARNE BÆK

**1. e4, Sf6. 2. Sc3, e5. 3. Lc4, Lb4**

Sigs sidste træk er fuldtud spilleligt og en psykologisk finesse.

**4. Sd5**

At foretrække var her det smukke Sf3!

**4. -, Sxd5. 5. Lxd5, 0-0. 6. a3† Lc5. 7.**

**Sf3, d6. 8. 0-0, Lg4!**

Dette træk er kærnen i hele partiet. Sort ofrer bonde og kvalitet, men får til gengæld fuldt udviklet stilling. Hvid har sikkert regnet med, at Sort har overset denne trussel, for han trak omgående.

**9. Lxb7, Sd7. 10. Lxa8, Dxa8. 11. d3**

Ved nøjere studium af stillingen vil man se, at Sort allerede står klar til angreb. Desuden er Hvid 3 tempi bagefter i udviklingen, hvilket ikke gør det lettere for ham.

**11. -, f5! 12. h3, fxe4. 13. hxg4, exf3. 14. g3?**

Her havde gxf3 sikkert ydet mere modstand, hvorpå følger De8!

**14. -, Sf6! 15. g5, Sg4.**

Fuldt opnået blokade af Hvids bønder med efterfølgende mat.

**16. De1, De8. 17. De4, Dh5. 18. Dxc4, Dxc4. 19. Opgivet.**

Bjarne Bæk



### Små tragedier



#### PARTI NR. 8501 - SICILIANSK FORSVAR

Spillet i landskampen Letland-Polen 1964

Hvid: KLAUINSCH

Sort: DROZD

**1. e4, c5. 2. Sf3, d6. 3. d4, cxd4. 4. Sxd4, Sf6. 5. Sc3, a6. 6. Lc4, e6. 7. a3, Dc7. 8. La2, Le7. 9. 0-0, 0-0. 10. Kh1, Sc6. 11. f4, b5. 12. f5, Sxd4. 13. Dxd4, Sg4. 14. Dd3, Se5. 15. Dh3, Sc4. 16. f6, Lxf6. 17. Txf6! gxf6. 18. Lxc4! Kh8. 19. Dh4, Dc7. 20. Ld3, opgivet.**

#### PARTI NR. 8502 — CARO-KANN

Spillet i Magdeburg 1964

Hvid: ZINN

Sort: BRÖMMER

**1. e4, c6. 2. d4, d5. 3. exd5, cxd5. 4. c4, Sf6. 5. Sc3, g6. 6. Db3, Lg7. 7. exd5, 0-0. 8. Le2, b6. 9. Lf3, Lb7. 10. Sg1-e2, Dd7. 11. Lg5, Sa6. 12. 0-0, Tf8-d8. 13. Tf1-e1, Sxd5. 14. Lxd5, Lxd5. 15. Da3, Sc7. 16. Sf4, Df5. 17. Dex7, Td7. 18. Sf4xd5, Sxd5. 19. De8†! opgivet. (19. -, Txe8. 20. Txe8†, Lf8. 21. Lh6 fører til mat).**

## Skakhuset

Leverer alle skaksager

„Butik“ daglig åben  
til  
almindelige forretningstider

Alt i skaksager

### SKAKHUSET

STUDIESTRÆDE 24 - KØBENHAVN K  
TELEFON BYEN 6291 - GIRO 86178



# Skakopgaver

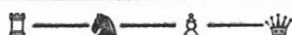

J. P. Toft, Broergade 8, København V

## ORIGINALOPGAVER

6111. N. Kascheev, USSR

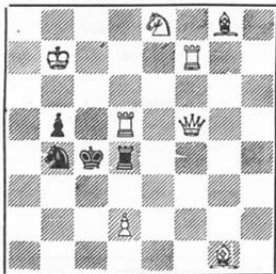

Mat i 2 træk

961

6112. Jurii Bereznoj, USSR

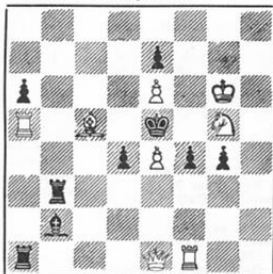

Mat i 2 træk

6115. P. di Scala, Frankrig



Mat i 2 træk

865

6116. E. Wennick, Sverige



Mat i 2 træk

6113. J. M. M. Loe Ping Ing, Indonesien

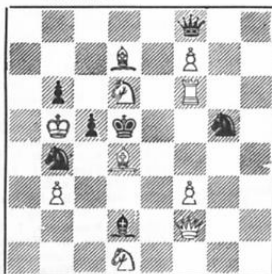

Mat i 2 træk

6117. Z. Zilahi, Ungarn



Mat i 2 træk

6114. Domenico Manzoni, Italien

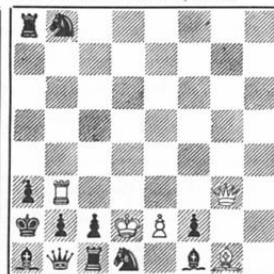

Mat i 2 træk

578

6118. E. Petite, Spanien

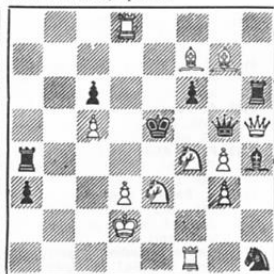

Mat i 2 træk

6119. Vi. Zabunov, Bulgarien



Mat i 3 træk

6123. J. Jamrozinski og A. Radziejowski, Polen



Selvmat i 2 træk

1 Qc4 h2 2 e6 Th2 24 2 e5 Th2

6120. Aleksander Popovski, Jugoslavien



Mat i 3 træk

6124. Josif Dzockov, Jugoslavien

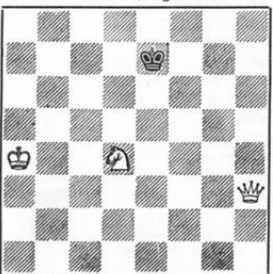

Hjælpmat i 2 træk

6121. T. H. Amirov, USSR

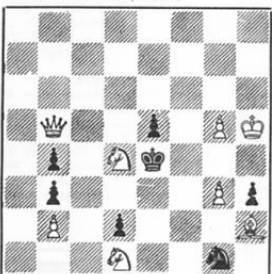

Mat i 3 træk

6125. Josif Dzockov, Jugoslavien

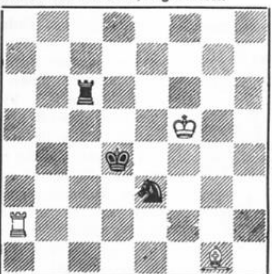

Hjælpmat i 2 træk

1 Tc3 Td2 2 Sc4 Td2

6122. E. Iwanov, Polen

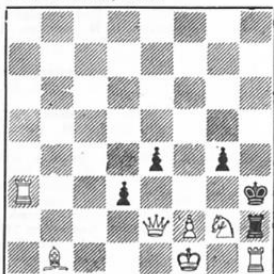

Selvmat i 2 træk

6126. Lajos Riczu, Ungarn

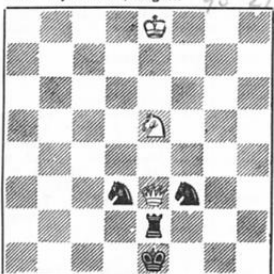

Hjælpmat i 2 træk (2 løsninger)

20 122 201 212 213 214 215 216 217 218 219 220 221 222 223 224 225 226 227 228 229 230 231 232 233 234 235 236 237 238 239 240 241 242 243 244 245 246 247 248 249 250 251 252 253 254 255 256 257 258 259 260 261 262 263 264 265 266 267 268 269 270 271 272 273 274 275 276 277 278 279 280 281 282 283 284 285 286 287 288 289 290 291 292 293 294 295 296 297 298 299 300 301 302 303 304 305 306 307 308 309 310 311 312 313 314 315 316 317 318 319 320 321 322 323 324 325 326 327 328 329 330 331 332 333 334 335 336 337 338 339 340 341 342 343 344 345 346 347 348 349 350 351 352 353 354 355 356 357 358 359 360 361 362 363 364 365 366 367 368 369 370 371 372 373 374 375 376 377 378 379 380 381 382 383 384 385 386 387 388 389 390 391 392 393 394 395 396 397 398 399 400 401 402 403 404 405 406 407 408 409 410 411 412 413 414 415 416 417 418 419 420 421 422 423 424 425 426 427 428 429 430 431 432 433 434 435 436 437 438 439 440 441 442 443 444 445 446 447 448 449 450 451 452 453 454 455 456 457 458 459 460 461 462 463 464 465 466 467 468 469 470 471 472 473 474 475 476 477 478 479 480 481 482 483 484 485 486 487 488 489 490 491 492 493 494 495 496 497 498 499 500 501 502 503 504 505 506 507 508 509 510 511 512 513 514 515 516 517 518 519 520 521 522 523 524 525 526 527 528 529 530 531 532 533 534 535 536 537 538 539 540 541 542 543 544 545 546 547 548 549 550 551 552 553 554 555 556 557 558 559 560 561 562 563 564 565 566 567 568 569 570 571 572 573 574 575 576 577 578 579 580 581 582 583 584 585 586 587 588 589 590 591 592 593 594 595 596 597 598 599 600 601 602 603 604 605 606 607 608 609 610 611 612 613 614 615 616 617 618 619 620 621 622 623 624 625 626 627 628 629 630 631 632 633 634 635 636 637 638 639 640 641 642 643 644 645 646 647 648 649 650 651 652 653 654 655 656 657 658 659 660 661 662 663 664 665 666 667 668 669 670 671 672 673 674 675 676 677 678 679 680 681 682 683 684 685 686 687 688 689 690 691 692 693 694 695 696 697 698 699 700 701 702 703 704 705 706 707 708 709 710 711 712 713 714 715 716 717 718 719 720 721 722 723 724 725 726 727 728 729 730 731 732 733 734 735 736 737 738 739 740 741 742 743 744 745 746 747 748 749 750 751 752 753 754 755 756 757 758 759 760 761 762 763 764 765 766 767 768 769 770 771 772 773 774 775 776 777 778 779 780 781 782 783 784 785 786 787 788 789 790 791 792 793 794 795 796 797 798 799 800 801 802 803 804 805 806 807 808 809 810 811 812 813 814 815 816 817 818 819 820 821 822 823 824 825 826 827 828 829 830 831 832 833 834 835 836 837 838 839 840 841 842 843 844 845 846 847 848 849 850 851 852 853 854 855 856 857 858 859 860 861 862 863 864 865 866 867 868 869 870 871 872 873 874 875 876 877 878 879 880 881 882 883 884 885 886 887 888 889 890 891 892 893 894 895 896 897 898 899 900 901 902 903 904 905 906 907 908 909 910 911 912 913 914 915 916 917 918 919 920 921 922 923 924 925 926 927 928 929 930 931 932 933 934 935 936 937 938 939 940 941 942 943 944 945 946 947 948 949 950 951 952 953 954 955 956 957 958 959 960 961 962 963 964 965 966 967 968 969 970 971 972 973 974 975 976 977 978 979 980 981 982 983 984 985 986 987 988 989 990 991 992 993 994 995 996 997 998 999 1000

**ORIGINALOPGAVER FOR ARBEJDER-SKAK**

6127. N. Kaschev, USSR, Kf2, Dh1, Lb1, Ld8; Kd4, Bc3, c4, d5. Mat i 2 træk.
6128. N. Kaschev, USSR, Kc1, Db7, Sf4, Sf5, Ba2, b2, f3; Kc4, Ba4, c6. Mat i 2 træk.
6129. Josif Dzockov, Jugoslavien, Kg5, Df7, Sc4, Sd1; Ke1, Bg2, Mat i 2 træk.
6130. Hans R. Kühn, Tyskland, Ka3, Tf2, Sd6; Ka1, Ld3, Bb3. Mat i 5 træk.
6131. S. Wright Wood, England (+), Kc1, Da5, Tb2, Th3, Ld5, Le1, Sa1, Se6, Ba3, a6, e4; Kc3, Le3, Sd2, Ba2, a4, Bb4, a6, e2. Selvmat i 2 træk.
6132. S. Wright Wood (†). Ke1, Da3, Tb4, Tc1, Lh4, Sd7, Sf2, Bc3, g4; Kf3, Th1, Ld1, Sg1, Bc2, e2, e4, g2, h2, h3. Selvmat i 2 træk.
6133. P. A. Petkov, Bulgarien, Ke4, Df3; Kh1, Dg2. Hjelpepat i 2 træk (2 løsninger).
6134. M. N. Popov, Bulgarien (tilgænet forfatterens moder), Kh3, Sh2; Kg1, Bg2. Hjelpepat i 2 træk.
6135. P. A. Petkov, Kd2, Tb1, Tf1; Kd5, Td8. Hjelpepat i 2 træk (2 løsninger).
6136. P. C. King-Farlow & P. C. Asbury-Smith, England, Kf4, Tb7, Sc1; Kd4, Tc6, Sb6. Hjelpepat i 2 træk. a) Diagram. b) Hvid Lb7.
6137. Lajos Riczu, Ungarn, Ka7, Dd7, Sf4; Ke5, Te7, Ld8. Hjelpepat i 2 træk.
6138. N. Dimitrov, Bulgarien, Kb1, Da1; Kh8, Lh7, Bc3, d3, g7. Hjelpepat i 2 træk.
6139. Balint Nagy, Jugoslavien, Kq8, Tb4, Sd4, Bf2, g2; Kf4, De4, Tb3, La2. Hjelpepat i 2 træk.
6140. P. A. Petkov, Bulgarien, Kd1, Ld8, Sb2, Sf2, Bc4, e4; Kd4, Tc3, Bd6. Hjelpepat i 2 træk.
6141. M. N. Popov, Bulgarien (tilgænet franske Problemlister), Kh1, Td5, Sc7, Se8, Bb5; Kc8, Tb8, La8, Bb6. Hjelpepat i 2 træk.
6142. A. Popovski, Jugoslavien, Kc7, Db6, Lc7, Sd6, Bb4, b5, c2; Ke5, Ld4, Bc3, c5, d5, e3, e4, f3, f4. Hjelpepat i 2 træk.
6143. Fadil Abdurhamanovic, Jugoslavien, Kc4, Tf2, Lh1, Se8, Bd4, e3, g5, h5; Kf5, Dg5, Te6, Lf4. Hjelpepat i 2 træk.
6144. J. Bajtay, Ungarn, Kc4, Dg2, Lc5, Sd5, Sf4, Bc6, e4, g4; Ke5, Lf1, Sd1, Se2, Bb6, c3, c6, f2, g5. Hjelpepat i 2 træk (2 løsninger).
6145. Carlos Sabadini, Argentina, Kb8, Bb6, b7; Ke6, Td5, Bc7. Hjelpepat i 3 træk.
6146. Leon Lewentow, Rumænien (†), Kh2, Tf8, Lg8, Bd2; Kd6, Dc5. Hjelpepat i 3 træk. a) Diagram — b) Lg8 til h8.
6147. Arturo Carra, Italien, Kc8, Th4, La4, Bh2; Kg6, De5, Lg1, Bc4. Hjelpepat i 3 træk.
6148. A. Kakovins, N. Budkov, USSR, Kg1, Th2, Lh8, Sh1, Bh3, Ka1, Dg7, Sg2. Hjelpepat i 3 træk.
6149. Mato Prikrlj, Jugoslavien, Ke1, Th1, Be2, g2; Kb8, Sc7, Ba2, B7, g3, h5. Hjelpepat i 3 træk.
6150. J. C. Morra, Argentina, Kd7, Le5, Lh1, Bc4; Kc7, Sa5, Sd6, Bb3, d7, e6, f6. Hjelpepat i 3 træk.
6151. Anders Uddgren, Sverige, Kd3, Lc1, Lf5, Bb2, d2, e2, e4, f6; Kh6, Bb3, b4, b5, e5, f7, g3, g4, h7. Hjelpepat i 3 træk.
6152. L. Barna, Ungarn, Ke8, Bc2; Kb4, Tf5, Lf8, Sd7. Hjelpepat i 5 træk.
6153. Leon Lewentow, Rumænien (†), Kh7, Da3, Bc5; Kc7, Df1, Sg7, Sh8, Bg6. Maximumer — Selvmat i 5 træk. a) Diagram. b) Bg6 til e6.

1. —, Tcx4. 2. Se4, b6. 3. La6, b5. 4. Sc5f. 6073. Jan Mortensen. a) 1. Kb8, dxc7. 2. Ka8, Bc3 mat. b) 1. Kc8, Ka1. 2. Tb7, e8D. mat.
6074. Leon Lewentow. A) 1. Lc6, d4. 2. Lg4, De5 mat. B) 1. Kh1, Kg3. 2. Da1, f2 mat.
6075. Dr. G. Paros. 1. Sb8, Sc6. 2. Ka6, Lc8 mat. (Jule- og nytårshilsen 1961—62).
6076. M. N. Popov. 1. Td3, Tf5f. 2. Ke6, Sc7 mat. 1. Ld3, Lf5. 2. Ke5, Ld4 mat. Men også: 1. —, Lf2. 2. Lg6, Lh4. Og 1. Tg1! 1. Te2! — Alligevel tak for tilgivelsen. Jan Mortensen.
6077. Z. Zilahi. a) 1. Df7, Lxh6. 2. Tf8, gxf8D mat. b) 1. Df7, Lf4. 2. Sd8, g8S mat. Men her: 1. Lf4, g8Sf. 2. Ke8, Te7 mat.
6078. Z. Zilahi. 1. Td4, c7. 2. Kh7, c8D. 3. Lh6, Dg8. 1. Lg2, hxg2. 2. Ke4, g1D. 3. Kf5, Dg6. Biløsninger: 1. Ld8, c7. 2. Kh5/g5, Lf3. 3. Kh4, cxd8DL. 1. Kg5, Lf3. 2. Ld8, c7. 3. Kh4, cxd8DL.
6079. Jan Mortensen. 1. Dc2.
6080. N. Kaschev. 1. Df5.
6081. A. Plestak. 1. Tc8. — 1. Df2? Te3!
6082. Odd Erik Backe. 1. Kg4, truer. 2. Te3.
6083. Viktor E. Rasmussen. 1. Dxf7 truer. 2. Df4. Biløsning: 1. Sd2f!
6084. N. Kaschev. 1. Ld3. 2. e4.
6085. Viktor E. Rasmussen. 1. Sa5 truer. 2. Tc5f. Biløsning: 1. Tf3!
6086. W. A. Whyatt & A. Goldstein. 1. Lf2 truer. 2. Db1f. 1. —, g6. 2. Sh3-f4. 1. —, e4. 2. Sh5-f4. 1. —, Sc5. 2. De4f.
6087. T. H. Amirov. 1. g4f, hxg4 ep. 2. Txx3, Kh4. 3. Td3, Kh5. 4. Txx3. 1. —, Kf6. 2. Txd4, Kxh7. 3. Td8, Kh6. 4. Tf8 mat. Men: 1. Txx3, d3. 2. g4f, Kh6. 3. Txx4 mat.
6088. E. Wennick. 1. Lf4, truer. 2. Sxf2f. 1. —, Tc4. 2. Dxd3f. 1. Lc4. 2. Sc3f. (8066 Skakbladet VII 1963 (med Ld6 på g3)).
6089. S. Wright Wood. 1. Sd4, Sxd4. 2. Kxd4f. 1. —, S. 2. Sb3f.
6090. Paul Moutecidic. Tilgænet J. P. Toft. Set: 1. —, De3. 2. f8Df, Kd4. 3. Da3, Dxf2 mat. Løsning: 1. f8S, De3. 2. Sd7f, Kd4. 3. Db3, Dxf2 mat. — Tak for tilgivelsen. Toft.
6091. Lajos Riczu. a) 1. f4, Td2. 2. f3, Txe5. b) 1. e2, Td6. 2. Sf3, Te2. Men også: 1. Kf3, Tf6. 2. f4, Txf4 med trækombinering.
6092. Domenico Manzoni. 1. Kf4, Txd5. 2. Txd5, d4 mat. 1. —, Td4. 2. d3. 1. —, Tc3. 2. dxd3. 1. —, Te3. 2. dxe3. 1. —, Txd2. 1. —, S. 2. Sb3f.
6093. T. H. Amirov. 1. Kd4, c5. 2. dxc5, Th4 mat. Men også: 1. Kb6. 1. Kxc4. 1. d4.
6094. E. Petite. 1. Sf5, Txx3. 2. Se3f, Tg4 mat. Biløsninger: 1. La6/b7, Txx3. 2. Lb5, Te3. 1. —, Se6/f5. Txx3. 2. Sc-d4, Te3. (Tidligere bragt som nr. 6017. Undskyldt!).

**LØSERILSTE**

- HYER ERIKSEN (56 + 45 + 140 for april) 296(22).  
 Jan Mortensen (34 + 28) 470(3).  
 W. Goulding (38 + 22) 193(8).  
 Olaf Reeh (42 + 30) 204(5).  
 G. Holst (30 + 34) 300(3).  
 Sigurd Jensen (49) 266(2).  
 Arne Damstrøm, Sverige (33 + 41) 74.  
 L. Barna, Ungarn (117).

**Korrespondance-turneringen**

**32. k-turnering synger på sidste vers.**  
 Nu begynder slutspurten til 32. k-turnering, og vi venter mange resultater til næste nummer af bladet, hvor vi ligeledes bringer invitationen til 33. k-turnering og 3. holdturnering. Vi har i dette nummer den første færdige gruppe, og vi venter at kunne bringe flere næste gang. Det er jo klart at være færdig med den ene turnering, før man tager fat på den næste, men det plejer jo også at gå, selv om vi af erfaring ved, at der er nogle af grupperne, hvor vi bliver nødt til at uddele boller til flere af spillerne. Og så resultaterne i denne måned:

**Eliteklassen:** Esther Karlund, Hvidovre, har vundet over Chr. Clausen, Notmark, og over John Larsen, København. Bjarne Bæk, Nørresundby, har vundet over John Larsen og over Chr. Clausen, mens Chr. Clausen har spillet remis med Erik Bang, Horsens.

**Mesterklassen:** Gruppe 2: 1—7, 5—4.  
 1. klasse: Gruppe 1: 6—2. — Gruppe 2: 2—5, 3—1, 7—5. — Gruppe 3: 3—2. — Gruppe 4: 1—6, 4—5, 4—6, 5—2, 2/3.  
 2. klasse: Gruppe 1: 3—6. — Gruppe 2: 1—5. — Gruppe 4: 4—1.  
 3. klasse: Gruppe 2: 1—4. — Gruppe 4: 3—1, 4—2, 5—2.  
 4. klasse: Gruppe 1: 6—3, 4—3. — Gruppe 3: 1—2.  
 3. klasse, gruppe 5:  
 Henning E. Petersen, Fredericia ... 1  
 Harry Petersen, Ballerup ..... 2½  
 Kaj Hansen, Hvidovre ..... 2  
 Bjarne Chr. Dahl, Skive ..... 3 (35,00)  
 V. Gandrup, Lillerød ..... 1½

**Holdturneringer:**  
 36. B.&W. — Esbjerg ..... 0—1  
 58. Blindes skak - Birkerød ..... 1—0

**Foreningsmeddelelser**

**Abent mesterskab i lynskak.** Den 11. august afholdt A.S. 1904, København, sit åbne mesterskab i lynskak, og vi håber på samme store deltagelse som sidste år. Der spilles i flere klasser og ved anmeldelse opgives spillestyrke. Sidste frist for tilmelding er den 8. august.

**Time-turnering.** A.S. 1904 har de sidste ti år afholdt en traditionel træningsturnering, men man har i år valgt at arrangere en åben time-turnering den 18. og 25. august, hvor hver spiller har en time til hvert parti. Der vil blive spillet i seks-mands grupper, opdelt efter spillestyrke, indskudt 4 kr. i alle grupper. Præmieuddeling for de to turneringer foregår umiddelbart efter sidste runde den 25. august. Sidste frist for anmeldelse er den 15. august til klubbens formand Ole Julin-Clausen, Ægirsøgade 151, N. skriftligt eller evt. telefonisk på LUna 4045 (kl. 9—17). Vel mødt i Møllegade 33, kl. 19.30 præcis efter ferien.

**I de små haver ...** i Pilealléen afholdt A.S. 1904 afslutning på jubilæumssæsonen med spillere og pårørende. Arets klubmester blev Mogens Moe, der vandt den udsatte poretøms-pokal til en værdi af 5—600 kr., hjemført fra Meissen i 1961. Nr. 2 blev Bent Nielsen, Brækken blev vundet af Henning Søgård foran N. A. Iversen og H. Midjord. Axel Nielsen vandt C-rækken foran Rene Rohde. Arets pokalvinder blev Bent Nielsen, der vandt over Henning Søgård. Trøstfinalen vandtes af Ole Julin-Clausen over Rene Rohde. Bestyrelsen siger til slut til medlemmerne: På gensyn den 4. august.  
 E. J.-C.

**Dansk Arbejder Skak Forbund**  
 Forretningsudvalget  
 Formand: Holger Christensen, Haraldsgade 45, 4., København N. Ægr 3394 X.  
 Kasserør: Carl Petersen, Eidsyrgede 37, 1., København K. Postgtr 27736. MI 9653.  
 Sekretær: J. P. Toft, Brosgade 8, 2., København V. Eva 822.

**ARBEJDER-SKAK**  
 udkommer hver måned. Abonnement 12 kr. årlig. Forsendelse til udløstet i korbånd 15 kr. årlig. Enkelte numre 1 kr. pr. eksp. Forhandles tillige af Skakhuset, Studiestræde 24, Dansk Skakforlag, København, og Axel Nielsen's Skakforlag, Egeboesvej 7, Odense.

**Redaktion og ekspedition:**  
 J. P. Toft, Brosgade 8, København V.  
 Eva 822.  
 Redaktionen slutter den 15. august



# Arbejder-Skak

ORGAN FOR DANSK ARBEJDER SKAK FORBUND



NR.

ANSVARSHAVENDE REDAKTØR: J. P. TOFT ★ 34. ÅRGANG ★ SEPT. 1964

9

## Sovjetiske stormestre vurderer Bent Larsen

Jeg har haft lejlighed til at tale med flere sovjetiske skakspillere, som er kommet tilbage fra Amsterdam, skriver stormester J. Auerbach i »Fakta om Sovjetunionen«. Samtalen kom naturligvis ind på den danske stormester Bent Larsen.

Eksverdensmester V. Smyslov sagde om Bent Larsen:

— Den danske stormesters spil gjorde et meget tiltalende indtryk på mig. I modsætning til mange unge skakspillere følger Larsen ikke gennemarbejdede åbninger, men anvender sine egne usædvanlige strategiske planer, der er ligesom gennemtrængt af fortidens stil. Hans planer er som regel originale og selvstændige. Det er ofte diskuteret i pressen, om en af fortidens mestre, der ikke havde en så gennemarbejdet åbningsteknik som nu, ville kunne klare sig i spillet i dag. Det forekommer mig, at den danske stormester ved sit spil, der er fjernet fra teori og skabelon, har givet svar på dette spørgsmål. Bent Larsen gennemførte turneringen i Amsterdam med usædvanlig kraft og energi og var faktisk vor eneste konkurrent.

Stormester David Bronstein vurderede også Bent Larsens spil højt:

— Danmark kan være stolt af en skakspiller som Bent Larsen. I 1920'erne boede stormester Aron Nimzowitsch, en af de mest ejendommelige og originale skakspillere i sin tid, i København. I Bent Larsens spil ses tydeligt en påvirkning af Nimzowitsch' traditioner. Den unge stormester undgår i åbningen »den slagne landevejs«, han vælger sine egne veje og tænker meget realistisk uden dogmer og skabelon. Jeg har også mødt ham før. Nu er danskerens spil blevet mere modent, og han selv mere koncentreret og målbe-

vidst. Jeg tager ikke fejl, hvis jeg siger, at Bent Larsen har yderligere udviklingsmuligheder.

Af den række strålende partier, Bent Larsen har spillet, har hans sejr over Spasskij den aller største interesse. Først ofrede han en bonde, så en anden og en tredje og trykkede sådan på modstanderens stilling, at Spasskij kun med største besvær afværgede faren. En halvanden times pause var ikke nok for Spasskij til at gennemtænke alle hængestillingens enkeltheder. Efter åbningen af konvolutter med det hemmelige træk overvejede Leningradspilleren endnu en halv time og begyndte først så at realisere sin plan. Men Spasskij's stilling var vanskelig. Han udnyttede åbenbart ikke alle forsvarsmuligheder og tabte.

Her er hængestillingen:

Sort: Boris Spasskij

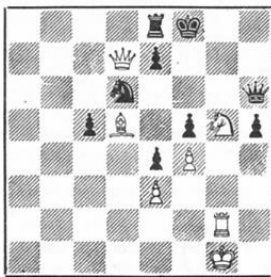

Hvid: Bent Larsen

Der fulgte: 43. Kh2, h4. Det havde været bedre at lade bonden stå.

44. Kh3, c4. 45. Tg1, c3.

Atter en uøjagtighed. Stærkere var 45. —, Tb8. Larsen ville i så fald have spillet 46. Se6f, Kf7. 47. Tg7f, Dxc7. 48. Sxg7, hvorpå Sort efter indskud af 48. —, Tb7! havde haft chancer for at redde spillet.

46. De6, Dxe6. 47. dxe6! Kg7.

Desværre tvunget. Der truede 48. Sh7 mat 48. Sxe4f, Kh6.

Dette træk anser Spasskij for den afgørende fejl. Nøjagtigere var Kh7.

49. Sxc3, Se4.

Endnu kunne der gøres modstand med 49. —, Ta8. 50. Kxh4, Ta3. 51. Sd5, Td3. 50. Sxe4, fxe4. 51. Kxh4, Ta8. 53. f5, Ta2. 53. Tg8, Tf2. 54. Tf8, opgivet.

Skakkommentatoren Salo Flohr, som selv er stormester, siger om Bent Larsen.

— Den danske stormester spillede i Amsterdam med en sand »ulveappetit«. Sådan spiller i almindelighed folk, der holder meget af skak, men i længere tid har været borte fra spillet. Forklaringen må søges i, at Bent Larsen har været soldat de sidste år og ikke deltaget meget i turneringer.

Før Amsterdam-turneringen kaldte man den unge amerikaner Fischer »vestens håb nr. 1«. Nu efter den strålende succes i interzoneturneringen kan Bent Larsen med rette kaldes et nyt håb.

### BENT LARSEN I FJERNSYN OG RADIO

Bent Larsens succes i Interzoneturneringen i Amsterdam er blevet fulgt udmærket op af den danske radio og fjernsynet. Da disse linjer skrives, har Bent Larsen i radio kommenteret tre partier fra den store turnering, og i fjernsynet har radioens skakmedarbejder Palle Arleth givet et billede af stormesteren og den nye aspirant til verdensmesterskabet. Bent Larsen er en udmærket fortæller, ligesom han på en let forståelig måde demonstrerer sine partier og ledsager dem med enkle kommentarer, så enhver der har blot et minimalt kendskab til spillet har udbytte og glæde af at følge ham. Der er vist ikke tvivl om, at disse udsendelser har været god propaganda for skakspillet i Danmark, og dette kan kun glæde alle,

der elsker dette spil og gerne ser flere proselytter skare sig i klubberne.

Bent Larsen forfulgte iøvrigt selv sin succes fra Interzoneturneringen, idet han inden han forlod Holland, sammen med den danske internationale mester Jens Enevoldsen deltog i den årlige turnering, som arrangeres af firmaet I.B.M. Resultatet blev, at Bent Larsen vandt med 7 points foran Donner, Holland, 6½, Dückstein, Østirtg, 6, Lehmann, Vestberlin, 5½, van Scheltinga, Holland, 5, Kuipers, Holland, 4½, Barcza, Ungarn, og Piric, Jugoslavien, 3½, Jens Enevoldsen 3 og van Geet, Holland, ½ point.

## Spillet for Gentleman

Som tidligere omtalt inviterede Dansk Skak Unions forretningsudvalg vort forretningsudvalg til et møde for at drøfte mulighederne for et nærmere samarbejde imellem de to organisationer. I en efter-sætning bemærkede man: »eventuelt sammenslutning«.

D.S.U.s formand, hr. Kjær Larsen, understregede ved mødets begyndelse — inden vore repræsentanter havde fået ordet, at dersom man ikke kunne blive enige om at stille mod en sammenslutning inden for en kort tidsfrist, havde samarbejdet ingen interesse for D.S.U.

Sætningen »eventuelt sammenslutning« måtte vi jo opfatte som en parentes. Den viste sig altså at være hovedsagen. I invitationen burde have stået: Forudsætningen for samarbejde må være sammenslutning. Vi havde naturligvis hverken lyst eller mandat til at sælge D.A.S.F.

Efter disse skinførhandlinger udsendte D.S.U.s ledelse den også tidligere omtalte bandbulle imod vore klubber, idet alle unionens klubber fik en henstilling om ikke at samarbejde med vore klubber. Denne henstilling fik en blandet modtagelse, nogle klubber fulgte den, medens andre bestemte modsatte sig den og fortsatte samarbejdet med vore klubber i form af fællesturneringer og venskabsturneringer.

Jeg har betegnet denne unionens handling som dårlig stemmende med dansk mentalitet og tænkemåde, men en trøst mente vi dog vi havde, nemlig, at vi nu fik lov til at være i fred, og at D.S.U.s ledelse måtte forstå, at vi havde taget vort standpunkt, og at man derfor ville respektere dette standpunkt. Det viste sig at være helt forkert.

I skrivelse af 28/7 d.å. udsendt af D.S.U.s 2. hovedkreds til vore klubber i 3. hovedkreds, opfordres vore klubber til at melde sig til D.S.U.s holdturnering, indmeldelsesblanketter m.m. var vedlagt. I skrivelserne oplystes, at man naturligvis måtte indmelde sig i D.S.U. for at kunne deltage, hvilket var ensbetydende med, at man måtte udmelde sig af D.A.S.F.

Kredsbestyrelsen for D.A.S.F.s 3. hovedkreds vedtog enstemmigt at sende skrivelser, indmeldelsesblanketter m.m. tilbage hvorfra de kom med bemærkningen: Har ingen interesse.

Tror D.S.U.s ledelse, at man skaffer gode medlemmer ved den valgte fremgangsmåde? Tror D.S.U.s ledelse, at den smukke devise der siger, at skakspillet er et spil for gentlemen kan opretholdes ved den valgte fremgangsmåde?

Det ville være en fornærmelse mod D.S.U.s medlemmer at antage, at retsfølelsen inden for denne organisation er så svag, som ledelsen giver udtryk for.

Holger Christensen

## Korrespondance-turneringen

Mange skakspillere ville være nået længere i deres karriere, hvis de som jeg i tide havde begyndt med k-skak og udvidet deres kundskaber.

P. Keres

## INDBYDELSE TIL FORBUNDETS

### 33. K-TURNERING

Ja, så er tiden så langt fremskreden, at vi skal til at tænke på den næste k-turnering, med hvilken vi skal fordrive de lange aftener i den tilstundende vinter.

Dansk Arbejder Skak Forbund indbyder herved alle skakspillere i og uden for vort forbund til deltagelse i den 33. åbne korrespondanceturnering. Anmeldelse skal sendes til J. P. Toft, Broergade 8, København V.

Turneringen vil — hvis da alt går vel — starte i den første uge af oktober, og derfor bedes man snarest tilmelde sig enten direkte eller ved at skrive sig på den liste, der er tilsendt alle klubber.

Ved anmeldelsen bedes man opgive nøjagtigt navn, eventuel klub, nøjagtig adresse og klasse samt antallet af ønskede spillere (5 eller 7 mands grupper). Vi forbeholder os dog som sædvanlig ret til at gøre undtagelser, hvis det er nødvendigt.

Der spilles i følgende klasser: Eliteklasse, mesterklasse, 1., 2., 3. og 4. klasse. Oprykning til Eliteklassen kan kun ske fra en 7 mands gruppe i mesterklassen. Nye spillere anmelder sig efter den formodede spillestyrke. Begyndere i 4. klasse, viderekomme i 3. og gode spillere i 2. og 1. klasse. Det er klogt ikke at melde sig til en 7 mands gruppe, hvis man da ikke er en dreven k-spiller og har god tid til at analysere partierne.

Indskudet til turneringen er for eliteklassen 15 kr., mesterklassen 12,50 og for de øvrige klasser 10 kr. Indskudet skal ikke sendes, før man har modtaget startbrev og girokort. Og endelig må vi vel gentage påmindelsen om, at det danske postvæsen ikke anerkender skakkortene som tryksager. Kortene skal altså frankeres med 25 øre. Denne porto gælder for hele Skandinavien.

Og så venter vi på mange anmeldelser foruden de mange trofaste, der allerede har meldt deres fortsatte deltagelse.

### 3. K-TURNERING FOR KLUBHOLD

Vi har fra mange sider hørt, at man har været meget glad ved denne nye form

for k-turnering, og selv om den 2. turnering endnu ikke er afsluttet, så indbyder vi altså allerede nu til den kommende turnering.

Turneringen spilles som de to tidligere i grupper mod hold på 6 mand, og vi skulle gerne have så mange tilmeldinger, at vi kommer op på 4 grupper med 7 hold i hver gruppe, hvilket giver den mest retfærdige fordeling af spillerne. Hver spiller får som sædvanlig kun eet parti, hvorfor man udmærket ved siden af kan deltage i vor almindelige k-turnering.

Indskudet i klubholdturneringen er 15 kr. pr. hold, og der vil blive to præmier i hver gruppe.

Klubberne vil få tilsendt tegningsliste, der kan benyttes både til klubholdturneringen og til den 33. k-turnering. Disse lister med anmeldelserne og opgivelse af spillernes navne skal senest den 20. september sendes til J. P. Toft, Broergade 8, København V.

### 32. TURNERING

er ved at være afsluttet, og de partier, som ikke er færdigspillet senest 1. oktober, bedes indsendt til bedømmelse. I mangel af indberetning, vil begge spillere blive erklæret som tabere. Denne regel gælder naturligvis også spillerne i holdturneringen.

Og så har vi følgende resultater at notere:

**Eliteklassen.** Ester Karslund, Hvidovre, har vundet over Chr. Clausen, Ketting, Bjarne Bæk, Nørresundby, har vundet over Poul E. Hansen, København. Erik Bang, Horsens, har vundet over Mogens Nielsen, Esbjerg og over John Larsen, København.

**Mesterklassen.** Gruppe 2: 3-4. — Gruppe 3: 1-4, 1-5, 1-7, 6-7.

**1. klasse.** Gruppe 1: 4/5, 4/6. — Gruppe 3: 4-3. — Gruppe 4: 1-2.

**2. klasse.** Gruppe 1: 2-3, 6-1. — Gruppe 2: 7-1. — Gruppe 3: 4-2, 4-3. — Gruppe 4: 2-1, 2-6.

**3. klasse.** Gruppe 1: 2-3, 2-7. — Gruppe 2: 4-3. — Gruppe 4: 3-5.

**4. klasse.** Gruppe 1: 4/6.

**Holdturneringen.** 32. Nakskov-Fredericia 0-1. 37. Fredericia-Randers 1-0. 45. Esbjerg-Hvidovre 0-1. 46. Esbjerg-Blindes skak ½-½.

**Gruppe I.** Tårnet Randers 4, Notmark 4. Tårnet Ballerup 3½, Fredericia 3, Skive 2½, Blindes skak 2. A.S. 1904 1, Esbjerg 1. Der mangler endnu 5 partier i gruppen.

**Gruppe II.** Hvidovre 4, B. & W. 2½, Fredericia 2½, Birkerød 2, Esbjerg 2, Nakskov 1½, Randers 0. — I denne gruppe mangler der endnu 7 partier.

**Gruppe III.** Randers IV 4, Notmark 2½, Tårnet Ballerup 2½, Birkerød 2½, Esbjerg 1½, Blindes skak 2, Randers III 0. — Og her savner vi underretning om endnu 5 partier.

### Færdige grupper i 32. turnering

2. klasse, gruppe 2	
Villy Karlsson, Helsingør	1
Henning Pedersen, Gentofte	4½
Erik Lund, Søborg	5 (25,00)
Svend Nielsen, Lyngby	5 (25,00)
W. Aust, Knabstrup	1
Børge Lyngsøe, Nykøbing F.	1
Gunnar Sørensen, Nakskov	3½
2. klasse, gruppe 3	
Preben B. Petersen, København	3
A. Bennedsen, København	1½
Jørgen Jørgensen, København	0
Harald Kjær, København	2
Erik Grib, Brønshøj	3½(35,00)

Fortsætter på side 263

Leder: J. P. Toft, Broergade 8, København V. - Medarbejder: Alfred Christensen, Beits Vænge 33, Hjørring.

**PARTI NR. 8503 - DRONNINGGAMBIT**  
Spillet i interzoneturneringen i Amsterdam  
21. maj 1964

Hvid: ALBERTO FOGUELMAN, Argentina  
Sort: BENT LARSEN, Danmark

1. d4, d5. 2. c4, e6. 3. Sf3, Sf6. 4. Lg5, Le7. 5. e3, 0-0. 6. Sc3, h6. 7. Lh4, b6. 8. cxd5, Sxd5. 9. Lxe7, Dxe7. 10. Tc1, Sxc3. 11. Txc3, Lb7. 12. Ld3, Tc8. 13. 0-0, Sd7. 14. Da4, c5. 15. Tf1-c1, a6.

Ægte Larsen! I stedet for at lette - eller forladige med 15. -, cxd4 komplicerer han spillet.

16. Lb1, b5! 17. Dc2, g6. 18. dxc5, Det viser sig snart, at Sort har kalkuleret rigtigt. Der er ingen velsignelse ved bondegevinsten, idet den hvide kongestilling rives op og skaffer Sort et dynamisk spil.

18. -, Lxf3, 19. gxf3, b4. 20. Tc4, Se5. 21. Txb4,

21. Tf4 var for passivt. Sort kunne ganske vist ikke fortsætte med g5 på grund af Dh7†, men i Ta8-b8-b5 har han en stærk fortsættelse.

21. -, Dg5†. 22. Kh1, Kf1 er næppe bedre.

22. -, Sxf3. 23. Dd1? Derved svækkes den hvide stilling yderligere. 23. De2 kommer heller ikke i betragtning på grund af Txc5. Derimod var 23. De4! endnu en mulighed, idet Sorts hænder nu bindes med angrebet på Ta8. Formodentlig havde Bent Larsen alligevel spillet Dh5.

23. -, Dh5! 24. h4, Bitter tvang.

24. -, Td8. 25. Da4, Td2! En ubehagelig indtrængning.

26. Kg2, Se5. 27. Tf4, g5! 28. hxg5, Dxc5†. Svagere er 28. hxg5 på grund af 29. Th1.

29. Kh1, 29. Kf1, Dh5. 30. De4, Ta8-d8 er ligeledes meget gunstig for Sort. Teksttrækket taber hurtigt.

29. -, Dh5†. 30. Kg2, Kh8! 31. Lh7, Fortvivlelse, idet der ikke findes noget andet middel mod en indgriben af Ta8.

31. -, Kxh7. 32. De4†, Dg6†. 33. Dxc6†, Kxg6. 34. b4, Sd3. 35. Tg4†, Kf6. 36. Tf1, Txa2. 37. Td4, Tg8†. 38. Kf3, Se5†. 39. Ke4, Sc6. 40. Tc4, h5. 41. Opgivet.

(D. S.)

4. exd5, Sxd5. 5. Sf3, Sc6. 6. 0-0, Lg4.

7. Te1, Nu truer allerede Sxe5.

7. -, Le7. 8. h3, Lxf3. Tvunget, thi ellers går Be5 tabt efter 8. -, Lh5. 9. g4 osv.

9. Dxf3, Sd4! 10. Dg4! Tvivlsomt var 10. Dxd5, Dxd5. 11. Lxd5, Sxc2. 12. Te2, Sxa1, idet Sa1 ikke er så let at fange.

10. -, 0-0. På 10. -, Sxc2? følger 11. Txe5! c6. 12. Dxc7 med fordel for Hvid.

11. Txe5, Sf6. 11. -, Sb4. 12. Sc3, Sbx2. 13. Tb1 er ugunstig for Sort.

12. Dd1, Ld6. 13. Te1, Te8. Sort har stadig udviklingsforspring og angrebschancer for bonden, så Hvid må spille forsigtigt. I stedet for teksttrækket var således c5 dårligt.

14. Le3, c5. 15. Sd2, Hvid vælger det rigtige forsvarssystem mod det ventede kongeangreb.

15. -, Lc7. 16. Sf3, Dd6. 17. Lxd4, cxd4. 18. Txe8†, Txe8. 19. c3

Hvid opererer meget ubekymret. Hans dronning stræber til venstre fløj.

19. -, dxc3. 20. bxc3, Sh5. Truer med at opbygge et mægtigt angreb med Sf4 og Dg6. Bent Larsen lader sig imidlertid ikke skræmme.

21. Da4, Te7. Et dilemma for Sort, idet tårnet enten må prisgive e-linjen eller 8. række. 21. -, Kf8 vil efter 22. Db4 betyde dronning-afbytning.

22. Dxa7, Det er på en vis måde uheldigt for Sort, at den hvide dronning med sit røvertog samtidig tjener sit eget forsvar.

22. -, Sf4. 23. Dxb7, Nu må Sort imidlertid miste tid, idet han ikke kan spille 23. -, Dg6 på grund af 24. Dc8†.

23. -, h5? Relativt bedre var h6.

24. Dc8†, Kh7. 25. h4! Pludselig er rollerne byttet om, og Hvid har foruden den røvede bonde fået et stærkt angreb. Der truer Sg5†. Berger mistede lysten til at fortsætte partiet og opgav. En mærkelig slutning, skriver Dr. M. Euwe i »Het Vrije Volk«.

16. Dxf3, Sd7. 17. a3, Dd6. 18. Dd1, Dxb2. 19. Tb1, Dxa3. 20. Ta1, Db2. 21. Tb1, Da3. Remis ved træktagelse. Bronstein ville sandsynligvis undgå denne næsten tvungne remisvariant, hvorfor han undveg normalttrækket 9. Ld2.

9. -, exd5. 10. exd5, Te8. 11. Sd2, Hvid kan ikke tillade Sort at besætte feltet e4.

11. -, Sh5. 12. Lg3, Lg4. Naturligvis kunne Sort her også roligt spille Sxg3, men Larsen elsker kampen. Desuden ved han, at man mod en russisk stormester kun har reelle chancer, hvis man tvinger ham til kamp.

13. 0-0, Sxg3. 14. hxg3, Lxe2. 15. Sxe2, Lxb2.

Frækt, næsten for frækt, må man sige her.

16. Tb1, Lg7. 17. Txb7, Sd7. Nu må Hvid tage hensyn til trængte Sb6 fulgt af Dc8.

18. Sf4, Sb6. 19. Te1, Lc3. 20. Se4! Bronstein undgår ikke kampen. Det er endog ham selv, der stikker ild på fyrværkeriet. Han tilbyder en kvalitet, men derefter får han et angreb, som alle hvide officerer deltager i.

20. -, Lxe1. 21. Se6! Højdepunktet af den hvide angrebsmanøvre. Hvis Sort slår denne springer, følger 22. Dg4, og den sorte konge bliver mat ved hjælp af Tb7, thi på 22. -, g5 følger 23. Dh5, Te7. 24. Dg6† og Sf6 mat. 21. -, Lxf2†.



22. Kxf2, I lang tid havde stormestre, mestre, glosatorer og tilskuere beskæftiget sig med denne stilling. Det er straks klart, at 22. Kh1 ikke kan anbefales, fordi Sort så spiller 22. -, Lxg3 og truer med Dh4 mat, hvorfor Hvid må fjerne dronningen, idet der på Sxg3 ligeledes følger Dh4†. Men på 23. Sxd8 følger ikke Taxd8, men derimod 23. -, Txe4 med truslen 24. -, Te1 og vinder. Men hvad sker der efter 22. Kh2? Larsen tilsigtede 22. -, Ld4. 23. Sxd8, Taxd8. 24. Df3, f5 eller 24. Dg4, Sd7.

Mulighederne er mange, hvilket læseren selv kan overbevise sig om.

22. -, fxe6.

**PARTI NR. 8504 - LØBERSPIEL**  
Spillet i interzoneturneringen i Amsterdam  
den 28. maj 1964

Hvid: BENT LARSEN, Danmark  
Sort: BELA BERGER, Australien

1. e4, e5. 2. Lc4 Larsen har i denne turnering en forkærlighed for usædvanlige åbninger.

2. -, Sf6. 3. d3, d5. Et betænkeligt træk, hvilket følgende viser.

**PARTI NR. 8505 - KONGEINDISK**  
Spillet i interzoneturneringen i Amsterdam  
15. juni 1964

Hvid: DAVID BRONSTEIN, Sovjetunionen  
Sort: BENT LARSEN, Danmark

1. d4, Sf6. 2. c4, g6. 3. Sc3, Lg7. 4. e4, d6. 5. Le2, 0-0. 6. Lg5, c5. 7. d5, e6. 8. Sf3, h6. 9. Lf4,

I et bekendt parti Szabo-Larsen, Dallas 1957, trækker Hvid her 9. Ld2, exd5. 10. exd5, Lf5. 11. Sh4, Ld7. 12. 0-0, Sa6. 13. Sf3, Te8. 14. Ld3, Lg4. 15. h3, Lxf3.

I modsætning til den anden variant kan Sort slå denne springer, fordi han ved en skak nu har f-linjen til sin rådighed.

### 23. Dg4, Tf8†. 24. Kg1, Tf6.

Dette kvalitetsstilbud må Hvid naturligvis afslå. Han har en officer mindre og efter 25. Sxf6†, Dxf6. 26. dxe6, Dd4† vinder Sort let.

### 25. Dh3.

Dette træk taber, men det varede mange timer, ja dage, inden man fandt den rigtige fortsættelse for Bronstein til remis. Stormester Polugajevski havde den ære at finde følgende variant: 25. dxe6, Df8. 26. e7, Tf1†. 27. Kh2, Df5. 28. Dxf5, Txf5. 29. Txa7†. Tc8. 30. Sxd6, Te5. 31. Sxc8, Sxc8. 32. Ta8, Txe7. 33. Txc8†, Kf7. 34. Txc5, Ta7 og tårnslutspillet er remis.

### 25. —, Df8.

Nu står Sort til gevinst. Hvid har givet ham det tilstrækkelige tempo.

### 26. Sg5.

Dette må Bronstein have sat sin lid til. Men Sort råder nu over en finesse, der garanterer ham gevinsten.

### 26. —, Tf1†. 27. Kh2, Tf5!

Den slags kan man let overse.

### 28. Sxe6.

Tvunget, men efter dronningafbytning er alt håb naturligvis ude for Hvid.

### 28. —, Th5. 29. Dnh5, gxh5. 30. Sxf8, Txf8. 31. Opgivet.

Efter 30. —, Kxf8. 31. Th7 går det ikke at spille 31. —, Sxc4 på grund af 32. Th8†. Bent Larsen demonstrerede dette parti i den danske radio, og han betragter det vel nok som det bedste, han spillede i Amsterdam. Her har vi benyttet noterne af Hans C. Rosendaal i Schach-Echo.

## PARTI NR. 8506 — SICILIANSK FORSVAR

### Spillet i interzoneturneringen i Amsterdam 16. juni 1964

Hvid: BENT LARSEN, Danmark

Sort: M. Tal, Sovjetunionen

### 1. e4, c5. 2. f4.

Et tegn på, at Hvid ikke har fredelige hensigter. Larsen har i Amsterdam allerede haft gode resultater af denne variant.

### 2. —, Sf6. 3. d3, d5. 4. e5, Sg8. 5. Sf3, Lg4.

Det står altsammen i bøgerne. Sort står slet ikke dårligt. Han har to bønder i centrum og kan uden besvær udvikle sine officerer.

### 6. Le2, e6. 7. 0-0, Se7. 8. c4.

Dermed overlader Hvid d4 til sin modstander. Strategisk bedre var 8. c3 med følgende d4, men Hvid mente åbenbart, det kostede for megen tid.

### 8. —, Sb8—c6. 9. Sc3, dxc4. 10. dxc4, Sf5.

Sort udnytter straks chancen. Over f5 truer han nu med at spille sin springer til d4.

### 11. Da4.

En modstander som Tal kan man kun hamle op med ved aktivt spl. Den sorte konge står endnu i centrum. Hvid kan derfor binde Sc6.

### 11. —, Sf5—d4. 12. Sxd4, Dxd4†. 13. Tf2.

Hvid må dække anden række, ellers vinder Sort et vigtigt tempo med 13. —, Lxe2. 14. Sxe2, Dd3.

### 13. —, Lxe2. 14. Sxe2, Dd3. 15. f5!

For anden gang viser Larsen, at han er sin modstander jævnbyrdig. Hvis Tal modtager dette bondeoffer følger 16. Sf4 og 17. Sd5, hvilket truer Sb6 og voldrer Sort mange vanskeligheder. Derfor afslår Sort ofret.

### 15. —, Le7.

Det er på tide at skaffe kongen et sikkert sted.

### 16. Sf4, De4.

Det feje tilbagegøt 16. —, Dd7 vil ikke ligne Tal.

### 17. fxe6, fxe6. 18. Ld2.

Hvid opnår intet med 18. Sxe6, Dxe5. Men nu truer dette, fordi Dxe5 besvares med Lc3.

### 18. —, 0-0. 19. Te1, Df5. 20. Db3.

Hvid finder stadig nye angrebspunkter og forhindrer dermed sin farlige modstander i at planlægge en af hans frygtede kombinationer. Hvis Sort nu spiller 20. —, b6, kan Hvid fremtvinge dronningafbytning med 21. Dh3 eller vinde et tempo med 21. Df3.

### 20. —, Ta8—d8.

Angreb og modangreb. Hvid har nu ikke tid til at dække Ld2, idet der så dukker et tårn op på d3.

### 21. Sh3, Dg4.

Efter partiet fortalte Tal, at han her havde sonderet dronningofret 21. —, Dxf2†. Efter 22. Sxf2, Txd2 følger imidlertid stærkt 23. Se4! Sd4. 24. Dxb7, Se2†. 25. Kh1, og det sorte angreb er forsvundet.

### 22. Dxb7, Lh4.

Sådanne stillinger ynder Tal, og mange modstandere har tabt hovedet i denne situation. Men Larsen viser, at han kan bevare roen og ikke forholde sig passiv.

### 23. Rxc6!

Der hører mod til at gøre et sådant træk, men Hvid har beregnet det hele meget nøje.

### 23. —, Lxf2†. 24. Sxf2, Txf2. 25. Kxf2, Txd2†. 26. Kg1.

Matfeltet g2 er dækket. Nu truer Hvid endog mat med De8.

### 26. —, h6. 27. h3.

Hvid må dog stadig passe på, idet Sort står en smule bedre.

### 27. —, Dxc4. 28. b3, Dd4†. 29. Kh1, Dd5.

Sort må tillade afbytningen, da han ikke mere kan dække Be6.

### 30. Dxd5, exd5. 31. Te1.

Her foreslog Larsen remis, hvilket Tal efter kort betænkning modtog. Der kan følge 31. —, Kf7. 32. Txc5, Ke6. 33. Ta5, d4, og selv om Sort stadig står lidt bedre, kommer den hvide konge over h2 i rette tid til d-linjen. En spændende kamp.

(Schach-Echo)

## PARTI NR. 8507 — KONGEINDISK

### Spillet i interzoneturneringen i Amsterdam 17. juni 1964

Hvid: L. STEIN, Sovjetunionen

Sort: BENT LARSEN, Danmark

### 1. d4, Sf6. 2. e4, g6. 3. g3, Lg7. 4. Lg2.

### 0-0. 5. Sc3, d6. 6. Sf3, Lg4.

I dette system, som er indført af Simagin, spilles ellers først 6. —, Sc6. 7. 0-0. Men der findes også her mange sidevarianter,

og Bent Larsens træk er naturligvis ikke dårligt.

### 7. h3, Lxf3. 8. Lxf3, Dc8.

En lille tempogevinst. Den hvide løber må tilbage, før Hvid kan rokere kort.

### 9. Lg2, c5. 10. d5, Sa6. 11. 0-0, Sc7. 12. Ld2, a6.

Hvid står allerede noget bedre, først og fremmest fordi Sort ikke så godt kan spille e6, idet Lg2 så bliver meget stærk.

### 13. a4, b5. 14. b3, Tb8. 15. Dc2, bxc4.

Det er klart, at Sort åbner b-linjen, idet han har sit tårn på b8. Trods dette viser fortsættelsen, at denne afbytning er forkert. Bedre var 15. —, b4, hvorved stillingen lukkes og Sorts mangel på terræn ikke bliver så slem.

### 16. bxc4, Df5. 17. e4, De5. 18. Ta1—b1, Sd7. 19. a5, f5.

Sort forsøger med alle midler at få et aktivt modspil, men det strander på den sovjetiske nationalmesters målbevidste spil.

### 20. exf5, Dxf5. 21. Se4, Ld4. 22. Lh6, Tf8—e8. 23. Kh1, Lg7. 24. Lxg7, Kxg7. 25. f4.

Tager det vigtige felt e5 fra Sort. Hans stilling indsnævrer mere og mere.

### 25. —, Kg8. 26. Kh2, h5. 27. h4, Sf6.

Der truede naturligvis Lh3.

### 28. Sxf6†, Dxf6.

Efter 28. —, exf6. 29. Dxf5, gxf5. 30. Lh3 vinder Hvid en bonde.

### 29. Da4.

Herved afdækkes den sorte dronningfløjs svagheder. Der truer nu Dc6, og det kan faktisk ikke forhindres.

### 29. —, Txb1. 30. Txb1, e5. 31. dxe6 ep. Dxe6. 32. Dc6, Te7. 33. Tb7, Dd7. 34. Tb6.

Stein spiller meget fikst. Sort må nu bytte dronninger, da han ellers taber Bd6.

### 34. —, Dxc6. 35. Txc6, Se8.

Sort giver hellere Ba6 fremfor Bd6. Her hjalp 36. —, Td7 naturligvis ikke på grund af 37. Lh3.

### 36. Ld5†, Kf8. 37. Txa6, Te2†. 38. Kg1, Ke7. 39. Ta7†, Kd8. 40. Tf7.

Den sidste pointe. Der truer nu Lc6 og Tf8 eller Td7†.

### 40. —, Sc7. 41. Lc6, opgivet.

(Schach-Echo)

## PARTI NR. 8508 — SKOTSK GAMBIT

### Spillet i mesterklassen i 32. k-turnering 1963-64

Hvid: E. LEWANDOWSKI, Ålsgårde

Sort: E. ERIKSEN, Horsens

### 1. e4, e5. 2. Sf3, Sc6. 3. d4, exd4. 4. Lc4, Lc5. 5. c3, d3!

Et kolblodigt svar på Hvids gambitopstilling. Ved at give bonden tilbage på d3 gør Sort Hvids sidste bondetræk meningsløst, og hans bonde spærrer på c3 kun for springeren. Hvids krudt er allerede ved at være brændt.

### 6. Dxd3, d6. 7. 0-0, Le6. 8. Ld5, Dd7. 9. Sb1—d2, a6. 10. Te1, Sf6.

Sort er sundt og godt udviklet på en sådan måde, at det vil være logisk at rokere langt og angribe den hvide kongestilling.

### 11. Sb3, Lb6. 12. Sf3—d4, Sc6—e5. 13. Dg3, 0-0-0!

Krigserklæring! Alle Sorts officerer pe-

ger nu mod den hvide konge. Bg7 vover Hvid naturligvis ikke at slå, og tilbage bliver kun et forsøg på dronningfløjen.

14. c4, Lg4. 15. h3, h5!

Det gamle kendte tema! Løberen ofres for at få tårnlinjen åbnet. Det kommende angreb er smukt og nøje beregnet.

16. hgx4, hgx4. 17. Sf5,

I det håb, at springeren fra g3 kan holde feltet h1, men feltet h2 er ikke mindre farligt.

17. —, Th7. 18. Dc3, Sxd5. 19. cxd5, Td8—h8.

20. Sg3,

Hvid kan ikke flygte med kongen, for på 20. Kf1 lukker Sort med 20. —, Db5† osv. 20. —, Th2!

Nu lurer truslen Sf3† og slår Hvid springeren, så falder f2 med tilintetvørelse.

21. Sd2, g6.

Nu må der gøres noget, for ellers spiller Sort f-bonden frem og dronningen over på h7.

22. Sc4, Sf3†! 23. Kf1, Ld4. 24. Db3, Tgx2!

Lavinen ruller! På 25. Kxg2 følger Th2†. 26. Kf1, Txf2† mat!

25. Le3, Th8-h2!

Truer atter Txf2 med matangreb.

26. Lxd4, Tg1†. 27. Ke2, Sxd4†. 28. Oppi-  
vet.

Et konsekvent og stærkt spil parti med en pragtfuld afslutning.

A. C.

#### PARTI NR. 8509 — FROMS GAMBIT

Spillet i mesterklassen i 32. k-turnering  
1963-64

Hvid: CHARLES GLERUP, Grenå

Sort: VERNER OLSEN, København

1. f4, e5. 2. fxe5, d6. 3. exd6, Lxd6. 4. Sf3, Sf6. 5. d4, Sg4. 6. Dd3, c5. 7. Sg5!

Godt er også 7. d5, men partitrækket 7. Sg5! er yderst interessant og fortjener nøje undersøgelser samt praktiske prøver. Det truer først og fremmest 8. Se4, men det dækker også det omtålelige punkt g3 og truer med at tvinge Sg4 til en erklæring. Da Sort ikke kan tåle at blive tvunget tilbage, må der ske en hurtig udløsning af spændingen. Sort kan heller ikke rokere, så der er næppe noget bedre end:

7. —, f5. 8. g3, Dc7. 9. Lh3, Sxh2.

Så slår Sort til, men det er kun gambit-bonden, han får og springeren kommer ikke helskindet hjem. Muligvis kunne Sort bedre først indskyde 9. —, c4.

10. De3†, De7.

Det er klart, at dronningafbytning er Hvid velkommen i næsten alle varianter af Froms gambit, men det var heller ikke behageligt for Sort at flytte kongen, og Hvid slår alligevel på h2 og får »to små for een store«!

11. Txb2, Dxe3. 12. Lxe3, Lxg3†. 13. Tf2, cxd4. 14. Lxd4, Sc6. 15. Lc5, Ld7.

Sort er nu bagefter i udviklingen. Begge må rokere langt, men den sorte kongestilling bliver den svageste, og situationen afklares hurtigt.

16. Sc3, h6. 17. Sf3, b6. 18. Le3, 0-0-0. 19. 0-0-0, Lxf2, 20. Lxf2, g5.

Sorts spinkle håb er bønderne, men de blokeres let af de hvide løbere.

21. Sd4, Sxd4. 22. Txd4, Kb7. 23. Tc4, Tc8.

24. Td4, Tc8—d8. 25. Td5,

Så fandt Hvid melodien. Sort skal tvinges til g4, så den sortfældede løber kan blokeres.

25. —, g4. 26. Lf1, Kc8.

Det går ikke at spille 26. f4 på grund af 27. Lh4 osv.

27. e3, Lc6.

Hvid truede La6† og Lh4 osv., så Sort lader bonden gå.

28. Txf5, opgivet.

Forsøget 28. —, Td—f8 besvares enkelt med 29. Ld3. Lf2 blokerer på g3 eller h4 efter behag. Kongen iler til hjælp, og de »to små« vinder over den »store«! — Et parti af betydelig interesse for yndere af Froms gambit.

A. C.

#### PARTI NR. 8510 — SICILIANSK FORSVAR

Spillet i Eliteklassen i 32. k-turnering  
1963-64

Hvid: POUL E. HANSEN, København

Sort: JOHN LARSEN, København

1. e4, c5. 2. Sf3, d6. 3. d4, cxd4. 4. Sxd4, Sf6. 5. Sc3, Sc6. 6. Lc4. e6. 7. 0-0, a6. 8. Lb3, Dc7. 9. Le3, Le7. 10. f4, Sa5. 11. Df3, b5. 12. e5, Lb7. 13. Dg3, dxe5. 14. fxe5, Sh5. 15. Df2, 0-0. 16. g4, Sxb3. 17. axb3, Dxe5. 18. gxf5, Dxf5.

Hidtil er partiet spillet efter en teorivariant, der her ender med påstå, at Sorts officersoffer skulle være korrekt, at de to bønder og angrebchancerne skulle opveje den. Dette turde være tvivlsomt. Hvid har et fortræffeligt officersspil, og hans springere bliver så generende, at Sort må skille sig af med sit stolte løberpar. I midtspelet er det nu engang officererne, der har ordet frem for bønderne. Hele varianten er et af de mange eksempler, der i tidens løb får ens tyrkertrø på »teorivarianterne« til at blegne. Et god kendskab til teoriprincipperne og en god positionsfølelse — så må man for min skyld godt beholde »varianterne«!

19. Sc3—e2, Lh4.

Over for krydsilden fra de hvide officerer kan Sort ikke godt bevæge de frie bønder på kongefløjen, men det er ikke en behagelig tanke, at løberen skal afbyttes på g3.

20. Sg3, Lxg3.

Forsøget 20. —, Dd5 besvares koldt med 21. Sf3 eller endog først 21. Ta—d1 osv.

21. Dxg3, Dd5.

Heller ikke nu er dialogen meget værd. 22. Ta1—d1! Dh5. 23. Sf3, Ld5. 24. Td4, f5. Sort er klar over, at bønderne må bruges, men i samme øjeblik svækker han sin kongestilling.

25. Se5, Ta8—c8. 26. c4, Lxc4?

En skrivefejl, der koster løberen. Sorgen er dog ikke stor, for stillinger er klart tabt. Den sorte løber må vige, og Hvid spiller Td7 med vindende angreb.

27. bxc4, opgivet.

Man skal kun stole på sig selv. Skak er et spil for eneren!

A. C.

#### PARTI NR. 8511 — KONGEINDISK

Spillet i mesterklassen ved påsketævnet i København marts 1964

Hvid: BENT NIELSEN, A. S. 1904

Sort: ARNE HØGEDAL, A. S. Vesterbro

1. e4, d6. 2. d4, Sf6. 3. Sc3, g6. 4. f3, Lg7. 5. Le3, 0-0. 6. Dd2, e5. 7. d5, Se8. 8. h4.

En typisk stilling for dette variantsystem. Med f2-f3 samt Le3 og Dd2 er det indlysende, at h-bonden skal storme frem. Sort på sin side har gjort klar til f7-f5.

8. —, f5. 9. h5, f4.

Fristende og heller ikke dårligt. Kan kongefløjen lukkes af, må kampen lægges over på dronningfløjen, men med den hvide konge derovre vil Sort have gode kort på hånden.

10. Lf2, g5. 11. 0-0-0, h6. 12. g3,

Hvids eneste bruchance. Nu burde Sort tage fat på dronningfløjen med Sd7 og bondefremrykning.

12. —, Kh8.

Dermed røber Sort, at han vil slå igen på f4 med g-bonden og tage kampen om g-linjen, men til denne kamp er Hvid bedst rustet.

13. gxf4, gxf4.

Her var det absolut rigtigere at slå med e-bonden og føre en springer til e5. Bondedæden foran den sorte konge holder da, og der kan tænkes på dronningfløjen. 14. Lh4, Lf6. 15. Lxf6†, Sxf6. 16. Lh3, Lxh3. 17. Sxh3, Sb8—d7.

Det er naturligvis selvmord at slå på h5. Sort er tilmed ved at komme bagefter i opmarchen.

18. Td1—g1, Tg8. 19. Tg6! Tgx6.

Næppe til at komme udenom, da Hvid ellers erobrer g-linjen med sine tre svære officerer, men nu bliver den kække hvide fribonde snart livsfarlig.

20. hgx6, Kg7. 21. Dh2, Dh8. 22. Dg2, De8. 23. Tg1, a6.

Standser et springerudfald over b5, men Hvid har set, at et springeroffer vil føre kollegaen til f5, og så får fribonden det sidste ord.

24. Se2, De7. 25. Sh3xf4! exf4. 26. Sd4! De5. 27. Sf5†, Kg8. 28. Sxh6†, Kg7. 29. Sf5†, Kg8. 30. g7!

Med matruslen Dg6 og Sh6†.

30. —, De8. 31. Sh6†, opgivet.

Sort bliver sat mat i den af Hvid erobrede g-linje (31. —, Kh7. 32. g8D† osv.). En fejlurdering og dens fine udnyttelse.

A. C.

#### PARTI NR. 8512 — SICILIANSK FORSVAR

Spillet i Eliteklassen i 32. k-turnering  
1963-64

Hvid: ESTHER KARSLUND, Hvidovre

Sort: JOHN LARSEN, København

1. e4, c5. 2. Sf3, d6. 3. d4, cxd4. 4. Sxd4, Sf6. 5. Sc3, Sc6. 6. Lc4, e6. 7. 0-0, a6. 8. Le3, Dc7. 9. Lb3, Le7. 10. f4, Sa5. 11. Df3, b5. 12. a3, Sc4. 13. Lxc4, bxc4. 14. e5, Lb7. 15. Dg3, dxe5. 16. fxe5, Sh5.

Udviklingen og første partifase er gået efter en ret kendt siciliansk variant, hvor Sort går med til at ofre en springer mod

STØT  
VORE

Annoncører

tre bønder. Ofret er dog risikabelt, da Hvid får et levende og frit officersspil, så Sort vanskeligt kan gøre sine bønder gældende. Også i partiet her bliver det Hvid, der trækker det længste strå.  
17. Df2, 0-0. 18. g4, Dxe5. 19. gxh5, Dxb5. 20. Sc3-e2. Lh4. 21. Sg3, Lxg3. 22. Dxc3, Dd5.

Diagonalen er mærkelig nok intet værd for Sort, der blot får dronningen fordrevet igen. Sorts aktiv, bønderne, kan næppe røres, da de velposterede hvide officerer så straks får angrebsmål.

23. Ta1-d1, Dh5. 24. Sf3, Ld5. 25. Se5, f5. Hvd ellers?

26. Td4, Ta8-c8. 27. Sd7, Dermed får Hvid den sorte løber afbyttet. Det truende angreb tvinger Sort til dronningafbytning, og så afgør Hvids merofficer.

27. -, Tf7. 28. Th4, De2. 29. Sb6, Tc6. 30. Sxd5, exd5. 31. Df2, Dxf2+. 32. Txf2, Tg6+. 33. Kf1, Te6. 34. Ld2, Te4. 35. Txe4, fxe4. 36. Txf7, Kxf7. 37. Lc3, g6. 38. Kf2, Ke6. 39. Ke3, g5. 40. Le1, h5. 41. b4! opgivet.

Hvid skaffer sig nu en fribonde på dronningfløjen, som Sort må bevogte med kongen, men så kan den hvide konge og løber i ro og mag gøre det af med de sorte bønder. Et godt parti. Var der nogen, der sagde, at kvinder ikke kan spille konsekvent og logisk?!

A. C.

#### PARTI NR. 8513 - ALJECHINS FORSVAR Spillet i Skive 1959

Hvid: BJARNE BÆK

Sort: GUNNAR ALSTRUP

1. e4, Sf6. 2. e5, Sd5. 3. d4, d6. 4. Sf3, Lg4. 5. Le2, dxe5.

Her var flere gode muligheder, såsom e6, c6 eller Sc6. Det af Sort valgte træk fører ind i ret ukendte baner.

6. Sxe5, Lxe2. 7. Dxe2, Sd7!?

Denne stilling kan iøvrigt opstå efter 4. -, exd5. 5. Sxe5, Sd7. Varianten står ikke omtalt i nogen teoribog. Man har vel ansat den for dårlig på grund af springerofret på f7. Spørgsmålet er, om Hvid kan få afgørende angreb.

8. Sx7!?

Hvid får i alle tilfælde et chancerigt angreb, da den sorte konge må betræde den livsfarlige vej ud på kamppladsen.

8. -, Kxf7. 9. Dh5+, Ke6. 10. c4, Sb4.

Måske var Sd5-f6 bedre, men Sorts træk indeholder dog en uytbehagelig trussel.

11. d5+, Kd6.

På Kf6 følger Lg5 med hurtig matsætning.

12. Lf4+,

Hvid kunne også spille Df7, hvorpå Sort svarer Sc5! 13. Lf4+, e5! 14. dxe6 ep.,

Kc6 og Hvids angreb har ikke store chancer for at slå igennem.

12. -, e5!

Sort forsvaret sig udmærket. Trækket giver luft til kongen, og desuden får dronningen udviklingsmulighed.

13. c5+,

På 13. dxe6 ep.+ kunne følgen blive Kxe6. 14. 0-0, g6! 15. Te1+, Kf7. 16. Df3, Df6! og Sort står udmærket.

13. -, Kxd5.

Dersom Sort spillede Kxc5, svarer Hvid med Sa3! f. eks. exf4. 15. Tc1+ og vinder. Sort kunne også spille 13. -, Ke7, hvorpå kan følge 14. Lg5+, Sf6. 15. Sc3! og guderne må vide, om Hvid kan fremtvinge noget afgørende. Varianten er meget vanskelig og kræver et nøjere studium. Jeg vil tro, at man gennem korrespondancepartier kunne få en nogenlunde bedømmelse af hele det opståede kompleks.

14. Sc3+, Ke6. 15. 0-0!

En eventyrlig stilling fra gamle dage, da man endnu ikke var påvirket af teorien. Slår Sort løberen, går han ind i et matnet: 15. -, exf4? 16. Tf-e1+, Kf6. 17. Se4+, Ke6. 18. Sd6+, Kf6. 19. Df5 mat.

15. -, Sd3.

Større forsvarechancer gav Df6.

16. Dg4+, Kf7. 17. Df5+, Df6.

På 17. -, Sf6 var fulgt: 18. Ta1-d1, exf4. 19. Txd3, Dc8. 20. Dxf4, Le7 (Lxc5, Dc4+).

21. Te1 og Sort har store vanskeligheder med sin udvikling. Ved at give officeren tilbage, klarer Sort sine udviklingsproblemer, men han lider af tydelig hvidfeltet svaghed.

18. Dxd7+, Le7. 19. Dxd3, Dxf4.

Sundere var exf4.

20. Dd5+, Kg6. 21. Dxb7, Lxc5. 22. Dc6+, Ld6. 23. Sd5, Df7. 24. Ta--d1, Th8-d8.

25. Dc2+, Kh6. 26. Dc1+, Kg6. 27. Dc2+, Kh6. 28. Dd2+, g5.

Ved at kigge på bønderne, vil man se, at Sorts er splittede og svage, mens Hvids bønder er ganske uberørt af kampen.

29. Dd3, Kg7. 30. Da6, Lc5. 31. Dc6, Lb6? Da Sorts løber er meget stærk, burde der spilles Ld4!, så afbytningen kunne undgås.

32. Sxb6, Dxb6. 33. Da4, Txd1. 34. Txd1, Tc8? 35. Dg4! Tc2. 36. Dxc5+, og Sort blev mat i 4 træk.

Bjarne Bæk



Små tragedier



#### PARTI NR. 8514 - PHILIDORS FORSVAR Spillet i London 1858

Hvid: H. E. BIRD

Sort: PAUL MORPHY

1. e4, e5. 2. Sf3, d6. 3. d4, f5. 4. Sc3, fxe4. 5. Sxe4, d5. 6. Sg3, e4. 7. Se5, Sf6. 8. Lg5, Ld6. 9. Sh5, 0-0. 10. Dd2, De8. 11. g4, Sxg4. 12. Sxg4, Dxb5. 13. Se5, Sc6. 14. Le2, Dh3. 15. Sxc6, bxc6. 16. Le3, Tb8. 17. 0-0-0, Txf2! 18. Lxf2, Da3! 19. c3, Dxa2. 20. b4, Da1+. 21. Kc2, Da4+. 22. Kb2? Lxb4. 23. cxb4, Txb4+. 24. Dxb4, Dxb4+. 25. Kc2, e3! 26. Lxe3, Lf5+. 27. Td3, Dc4+. 28. Kd2, Da2+. 29. Kd1, Db1+. 30. Opgivet.

#### PARTI NR. 8515 - SPANSK Spillet i Magdeburg 1964

Hvid: STAHL

Sort: ZINN

1. e4, e5. 2. Sf3, Sc6. 3. Lb5, f5. 4. Sc3, fxe4. 5. Sxe4, d5!? 6. Sg3?! e4. 7. Se5, Df6. 8. Sxc6, bxc6. 9. Dh5+, g6. 10. Lxc6+, Dxc6. 11. De5+, Kf7. 12. Dxb8, Sf6! 13. h4, Lg7. 14. Dd8, Lb7. 15. Dxa8, Lxa8. 16. Opgivet.

#### PARTI NR. 8516 - SICILIANSK FORSVAR Spillet i Bukarest 1964

Hvid: RADOVICI

Sort: NEAMTU

1. e4, c5. 2. Sf3, e6. 3. d4, cxd4. 4. Sxd4, a6. 5. Sc3, b5. 6. Ld3, Lb7. 7. 0-0, d6. 8. a4, bxa4 (b4!). 9. Txa4, Sf6. 10. De2, Le7. 11. Le3, 0-0. 12. f4, Dc7. 13. Tc4! Dd7. 14. e5, Sd5. 15. exd6, Lxd6. 16. Se4, Sxe3. 17. Dxe3, Ld5. 18. Tc3, Lb4. 19. Sf6+! gxf6. 20. Lxh7+! opgivet. (20. -, Kxh7. 21. Dh3+, Kg6. 22. Tg3 mat eller 20. -, Kh8. 21. Dh3 osv.)

#### PARTI NR. 8517 - SPANSK PARTI Spillet i Eastburne-festival 1963.

Hvid: SHAMAN

Sort: SUNDERS

1. e4, e5. 2. Sf3, Sc6. 3. Lb5, a6. 4. La4, Sf6. 5. 0-0, Le7. 6. Sc3, b5. 7. Lb3, 0-0. 8. d4, exd4. 9. Sd5, Te8. 10. Sg5, Sxd5. 11. Sxf7! Kxf7. 12. Lxd5+, Kf8. 13. Dh5, Se5. 14. f4! Lf6. 15. fxe5, Te6. 16. Lxe6, dxe6. 17. exf6, gxf6. 18. Txf6+, Dxf6. 19. Lh6+, opgivet.

#### PARTI NR. 8518 - GRÜNFELD-INDISK Spillet i Glasgow 1963

Hvid: FREEMAN

Sort: GRIFFIN

1. d4, Sf6. 2. c4, g6. 3. Sc3, d5. 4. Lf4, Lg7. 5. Sf3, c6. 6. Dd2, 0-0. 7. Lh6, dxc4. 8. Lxg7, Kxg7. 9. e4, b5?. 10. Le2, a5. 11. h4, La6. 12. h5, Th8. 13. h6+, Kg8. 14. e5, Sd5. 15. Sg5, Le8. 16. Sxd5, cxd5. 17. Df4, f6. 18. e6! Dd6. 19. Dxd6, exd6. 20. e7, opgivet.

Skakhuset

Leverer alle skaksager

„Butik“ daglig åben  
til  
almindelige forretningstider

Alt i skaksager

SKAKHUSET

STUDIESTRÆDE 24 - KØBENHAVN K  
TELEFON BYEN 6291 - GIRO 86'78

Postordre-forsendelser overalt



# Skakopgaver



J. P. Toft, Broagergade 8, København V

## ORIGINALOPGAVER

6154. A. Ellerman, Argentina

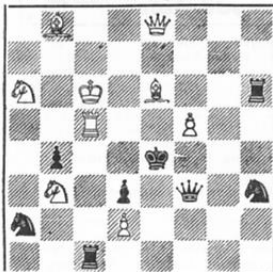

Mat i 2 træk

6155. David Hjelte, Norge

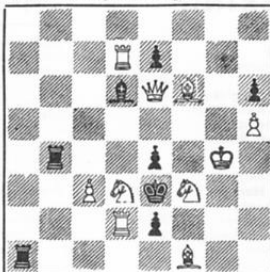

Mat i 2 træk

6156. Jan Mortensen, Tåstrup

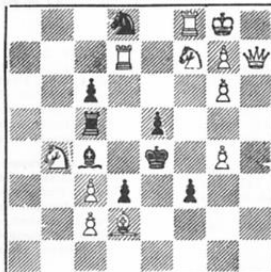

Mat i 2 træk

6157. J. Szöghy, Ungarn  
In memoriam K. A. K. Larsen



Mat i 2 træk

6158. Lars Larsen, Espe



Mat i 2 træk *Skøj*

6159. Viktor E. Rasmussen, Roskilde

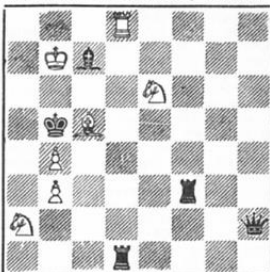

Mat i 3 træk

6160. Arthur Madsen, Svendborg

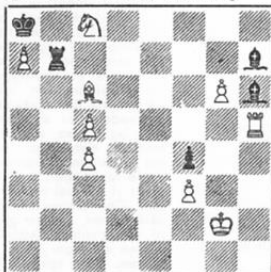

Mat i 3 træk

6164. S. Limbach, Polen  
Tilgnet J. P. Toft

6161. Gligor Denkovski, Jugoslavien

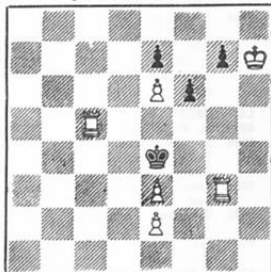

Mat i 4 træk

6165. T. Kardos, Ungarn  
Tilgnet J. P. Toft

6162. Joralf Grande, Norge

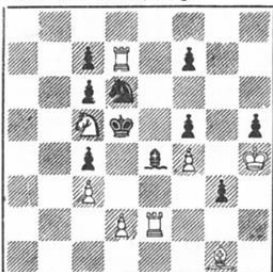

Mat i 6 træk

6163. R. Bedoni, Frankrig

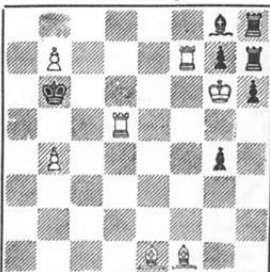

Selvmat i 4 træk  
b) Bb7 til a7. - c) Bb7 til d7  
d) Uden Td5.  
6167. I. Sztankovszky, Ungarn

6166. Paul Moutecidis, Grækenland



Selvmat i 5 træk  
b) Tf3 til d3  
Tilgnet J. P. Toft

6169. W. Hagemann og Kurt Ewald, Tyskland

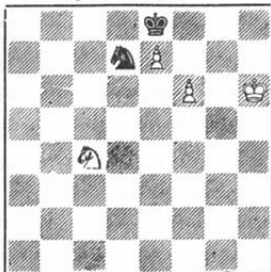

Hjælpepat i 2 træk  
*154467*

6166. J. Bajtay, Ungarn



Hjælpepat i 2 træk

6167. I. Sztankovszky, Ungarn



Hjælpepat i 2 træk

6168. Paul Moutecidis, Grækenland

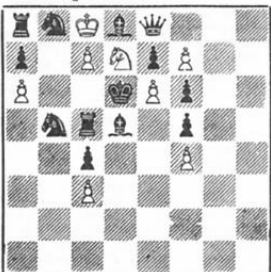

Hjælpepat i 2 træk

6169. W. Hagemann og Kurt Ewald, Tyskland



Hjælpepat i 4 træk





# Arbejder-Skak

ORGAN FOR DANSK ARBEJDER SKAK FORBUND



NR.

10

ANSVARSHAVENDE REDAKTØR: J. P. TOFT ★ 34. ÅRGANG ★ OKT. 1964

## Hvorledes forsvare vanskelige stillinger

af stormester Paul Keres

En anden smuk og koldblodig forsvarsteknik er illustreret i partiet Smyslov-Polugajevsky fra det 29. sovjetiske mesterskab.

Sort: Polugajevsky.



Hvid: Smyslov.

Hvid har et stærkt bondecentrum, og begge hans løbere truer den sorte konge. Hvis Hvid kan bryde ind i centrum med 20. d5, vil Sort næppe længe kunne klare sig, så hvad skal han gøre.

Hvis 19. -, Sf6, så vil 20. d5 ikke være så farligt, men Hvid spiller i stedet 20. Tf3 eller 20. g4 og Sort kommer i vanskeligheder. Det er klart, at Sort ikke må spille passivt, da han så taber. Det synes derfor, som om 19. -, f6 vil befri Sort for vanskelighederne, thi efter 20. Sxd7, Dxd7 vil Hvid have svært ved at forsvare Bc4, der opvejer Sorts svaghed på e6.

Efter 19. -, f6 spiller Hvid imidlertid 20. c5! Lxd3. 21. Sxd3, bxc5. 22. Dxe6†, Sf7 (det bedste). 23. Tf1-e1, cxd4. 24. Sd5 (lige så stærkt er 24. Sb5, Lc5. 25. Sxc5,

Sxc5. 26. Dxe8, Tf8xe8. 27. Txe8†, Txe8. 28. Lxd4, a6. 29. Lxc5, axb5. 30. Tb1) 24. -, Ld6. 25. Dg4, Dd8. 26. Lxd4 og Sort stilling er indsnævret.

Efter lang betænkning fandt Polugajevsky den rigtige fortsættelse og modtog Smyslovs bondeoffer.

19. -, Sxe5! 20. fxe5, Sxc4.

Skønt han nu har reduceret noget af det ubehagelige centrum er Polugajevskys konge stadig meget udsat, og det er derfor, Sort foretrækker det stødige spil.

21. Se4, Dd8.

Nu kan Sort ikke spille 21. -, Sxb2, idet Lxa6 vinder materiale, og han kan heller ikke gøre det senere.

22. Sf6†.

Dette offer fremtvinger ikke gevinsten. Heller ikke efter 22. Dh5, h6. 23. Sf6†, Kh8 står Hvid bedre, og han må stadig regne med 24. -, Sxb2. 25. Lxa6, Dxd4†. Naturligvis er det let at finde en bedre spille-måde ved hjemmeanalyse. Ved brættet er det meget svært at finde den bedste variant blandt de mange komplikationer. Smyslovs 22. Sf6† er blevet kritiseret. Man har ment, at han i stedet skulle have spillet 22. Kh1, men jeg tror ikke det er bedre, idet Sort så kan spille 22. -, Dd5 eller 22. -, Sxb2. 23. Lxa6, Dxd4. 24. Lxc8, Txc8. 259. Sd6, Lxd6. 26. exd6, g6.

Nu har vi en stilling (efter 22. Sf6†), der sikkert vil give mange hovedpine. Sorts svæven på afgrundens rand tiltaler vel hans psyke, og der er naturligvis mange muligheder for Hvid at gribe fejl.

22. -, Lxf6.

Naturligvis ikke 22. -, gxf6 for 23. Dg4†, Kh8. 24. exf6, Lxf6. 25. De4 og Hvid vinder. Hvis 22. -, Kh8, så 23. Sxh7, Sxb2.

24. Lxa6, Dxd4†. 25. Kh1 og Sort mister materiale f. eks. 25. -, Kxh7. 26. Lxc8, Txc8. 27. Dh5†, Kg8. 28. Dxf7† etc.

Sorts teksttræk giver derfor Hvid et begrænset valg af svar, og alene af den grund må det betragtes som et godt træk. 23. exf6, Sxb2.

Det er ikke så let at se, hvorfor 23. -, g6 var bedre i betragtning af at neutralisere Hvids pres og hindre hans materielle fordel. Taktisk kunne det fremkomme, idet Sort ikke bliver mat efter 24. Lxc4, Lxc4. 25. De3, Lxf1. 26. Txf1, Kh8. 27. Dh6, Tg8. 28. Tf3, Df8. Imidlertid behøver Hvid ikke at haste med 24. Lxc4. Jeg har på fornem-melsen, at Bf6 og de to løbere tilsammen giver Hvid tilstrækkelig erstatning for bon-den. Hvid har flere fortsættelser, og en af dem vil give ham initiativet: 24. Df2, Dd5. 25. Df4.

24. Lxh7†!

Hvis Hvid spiller 24. Lxa6, kan Sort forsvare sig med 24. -, Dxd4†. 25. Tf2, Sd3! På den anden side er ofret på h7 et stærkt træk, selv om det ikke fører til mat. Derfor må vi godkende Polugajevskys intuition. Han har forudsat, at han i alle varianter vil kunne forsvare sig.

24. -, Kh8.

Naturligvis ikke 24. -, Kxh7. 25. Dh5†, Kg8. 26. Dg5, og Sort må ofre sin dronning. Nu derimod har Sort en officer mere, selv om hans konge står dårligt. Det er ganske vist svært at forestille sig hvorledes Sort kan overleve, men hans stilling har mange skjulte ressourcer.

Sort: Polugajevsky.



Hvid: Smyslov.

## 25. Dg4?

Det var en bedre plan direkte at angribe med 25. Dh5, truende med mat og - naturligvis - tvinge Sort til at spille 25. Dxd4†. 26. Kh1 (hvis 26. Tf2, så ikke 26. -, De3. 27. Ld3†, Dh6. 28. Dxb6†, gxh6. 29. Lxa6 og Hvid vinder materiale, men 26. -, Le2. 27. Tf3! Lxf3. 28. gxf3 og Sort kan ikke forsvare sig, f. eks. 28. -, Dg3. 29. Le4†, Dh6. 30. fvg7†, Kxg7. 31. Tg1†, Dg6. 32. Dvg6†. Det er derfor klart, at det eneste træk for Sort er 26. -, De3. Nu strander et direkte angreb og Hvid kan blot vinde sit materiale sig: 27. Lxd3†, Dh6. 28. fvg7†, Kxg7. 29. Dg4†, Kh8. 30. Lxa6. Her er Hvid en bonde bagefter, men på den anden side er den sorte kongefløj revet op, Sb2 er ude af spil, og tårnet er angrebet, så Hvid har god erstatning for en lille bonde.

Sort: Polugajevsky.

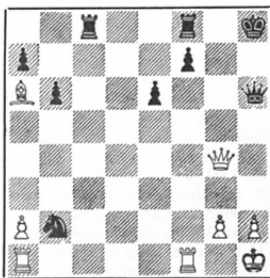

Hvid: Smyslov.

Lad os nu til benefice for skeptikerne bringe en enkelt analyse af denne stilling: 30. -, Tc8-d8. 31. Tf3, f5 (31. -, Tg8. 32. Db4). 32. Db4, Df6. 33. Tb1, Td1† (efter 33. -, b5 vinder Hvid med 34. g4 eller 34. Lxb5). 34. Txd1, Sxd1. 35. Le2, Td8. 36. Th3†, Kg7. 37. Tg3†, Kh8 (eller Kh7). 38. Df4, og det er svært at se, hvad Sort skal stille op på 39. Df3.

Vi har således prøvet at bevise, at Smyslov kunne have vundet med 25. Dh5. Vi har naturligvis også set, at det ikke var så let at udføre det, særlig da Sort har flere varianter til sin rådighed.

## 25. -, gxh6. 26. Tf4.

Hvis 26. Tf3, Tc4! med den sandsynlige fortsættelse: 27. Le4, Dxd4†. 28. Kh1, Dxe4. 29. Th3†, Dh7. 30. Txb7†, Kxh7. 31. Dh3†, Kg7. 32. Dg3†, Kh7, remis, thi 33. Da3, Tf8-c8 34. Dxb2, Tc2 (35. Da3, Tc3). 26. -, f5.

Selvfølgelig ikke 26. -, Tg8. 27. Lxg8, Dvg8. 28. Dh3† eller 27. Dh3, Tg7. 28. Th4, eller 26. -, Te8. 27. Dh3 (godt er også 27. Dg3), Kg7. 28. Tg4†, Kf8. 29. Da3†.

## 27. Lxf5

Nu er Hvid naturligvis nødt til at fremtvinge en remis, thi hvis 27. Dh5, Kg7 eller 27. Dh3, Dg5, og Sort må prøve at vinde! 27. -, exf5. 28. Txf5.

Efter 28. Dh3†, Kg7. 29. Dg3†, Kf6 har Hvid ikke flere chancer. 28. -, Ld3. 29. Dh5†, remis.

## Skidt, hvad det koster!

Man kan måske i nogle kredse forundres lidt over den bandbulle, som Dansk Skak Union har udstedt mod Dansk Arbejder Skak Forbund, og der er sikkert nogle, der kunne ønske en nærmere forklaring på den aktivitet, der nu udfoldes for at lokke vore klubber over i Unionen.

Lidt af forklaringen på denne emsiged finder man måske i et referat af Unionens hovedbestyrelsesmøde den 2. august i Varde. Vi finder dette referat i »K.S.U.-Nyt«, der er meddelelsesblad for Københavns Skak Union, og vi tillader os at citere:

— Det reviderede budget for 1964 viste en alvorlig forværring af Unionens økonomi i forhold til, hvad der regnedes med under HB-mødet i påsken, idet der nu var kalkuleret med et samlet underskud for 1964 op over 14.000 kr. mod dengang 6.500. På grund af den uheldige måde, budgettet var opstillet på, var det ikke muligt i detaljer at se, hvorpå denne forværring berod, men det fremgik dog, at væsentlige årsager var

1) at besparelsen på kr. 3.500 for forsendelsesudgifterne for Skakbladet, som ledelsen havde meddelt HB, at man kunne opnå ved at inddrage juli- og augustnumrene og udsende septembernumret via klubberne, alligevel ikke kunne opnås, idet afgiften til avispostkontoret havde vist sig at skulle betales uafhængigt af, om der i et enkelt kvartal ikke bliver udsendt noget blad (man må håbe, at der i fremtiden ikke fremsættes besparelsesforslag, uden at muligheden for at realisere dem er ordentligt undersøgt).

2) at også trykkeudgifterne til Skakbladet måtte forventes at blive større end tidligere antaget.

3) at udgifterne til divisionsturneringen ikke kunne holdes inden for det tidligere afsatte beløb.

Såfremt budgettet holder, vil Unionens kassebeholdning ved udgangen af 1964 være faldet til under 3000 kr. Dertil kom, at det fremlagte budget for 1965 — under forudsætning af uændret kontingent — viste et underskud på 17.000 kr., således at det kunne forudses, at Unionen på et tidligt tidspunkt i 1965 ville blive insolvent — og sandsynligvis endnu tidligere illikvid.

På denne alvorlige baggrund viste der sig hurtigt at være almindelig enighed i HB om nødvendigheden af en kontingentforhøjelse.

Vi slutter citatet her. Fremhævelserne er af os, og vi kan vist herefter let blive enige om, at man i Dansk Skak Union stadig er meget interesseret i at kapre vore medlemmer for at dække det store underskud. Ideale hensigter kan man vist se bort fra!

## Mødet i Horsens.

Efter en orienterende indledning overfor repræsentanter for Arbejder-skakklubberne

i Skive, Randers, Århus, Horsens, Vejle, Fredericia, Åbenrå, Gråsten og Nordborg, kunne A. Nyvang, Randers, byde velkommen til et velbesøgt møde og overlade til Rich. Andersen, Fredericia, at redegøre for forslaget om en ændring af landsturneringen for klubhold, som han og Nyvang i fællesskab havde udarbejdet. Der udspandt sig en langvarig og livlig debat herom, og navnlig de økonomiske problemer i forbindelse med ændringen optog sindene, men da alle fandt forslaget tiltalende, enedes man til sidst om at tage forslaget med hjem i de respektive klubber og lade medlemmerne tage stilling til det ved en generalforsamling. Svaret skulle så tilstilles Rich. Andersen inden den 1. oktober. Dersom mindst 2/3 af klubberne svarer ja, er det meningen at prøve det i indeværende sæson for Jyllands vedkommende, for så at fremsætte det ved delegeretmødet i Randers til påske, gældende for hele landet. Hvis der bliver majoritet for forslaget, er det hensigten at spille første gang i Horsens i november. — Man fik også tid til at drøfte forskellige andre problemer, ikke mindst D.S.U.s boykot af Arbejder Skak. Der faldt også nogle kritiske bemærkninger angående »Arbejder-Skak«s sene fremkomst, og man konstaterede, at når redaktionen af bladet slutter allerede den 15. i måneden, måtte bladet nok kunne udkomme til den 1ste. — Rejsefondet kom også til debat, og det er måske på tide at ophæve denne foranstaltning, der i mange tilfælde virker irriterende på medlemmerne og kun gør forholdsvis lidt gagn. Alle de, der måske ville komme til at savne at være godgørende, kunne jo passende overføre deres godgørighed til Dansk Arbejder Skakfond, hvor jeg tror, pengene kommer mere til gagn. — Flere klubledere kunne meddele om fremgang i medlemstallet i den nu påbegyndte sæson. — Tiden var nu så langt fremskredet, at Nyvang måtte slutte mødet med tak til deltagerne, ikke alene for deres fremmøde, men også fordi de alle havde været aktive i debatten.

Rich. Andersen.

## Er det nu ved den tid igen?

Ja, lige så sikkert som selvangivelsen kommer i januar, kommer rejsefondet i oktober, og måske mange klubkasserere er lige så kede af de lodsedler som de er af selvangivelsen. — Lad mig da med det samme sige, at det er jeg også, idet det er mit indtryk, at rejsefonder er ret upopulært i mange klubber, og selv om jeg ikke just er træt af at arbejde med det, vil jeg dog nødig være med til at opret-holde noget, der irriterer medlemmerne, så jeg vil gøre mit til at få det ophævet. Men indtil da lad os så lige »gi' den en tand« og se, om vi ikke skulle kunne få et par spillere ekstra med til Randers til påske. Derfor: tag pænt imod klubkassereren, når han præsenterer lodsedlen for jer og så håb, at det bliver sidste gang.

Rich. Andersen.

Leder: J. P. Toft, Broargergade 8, København V. - Medarbejder: Alfred Christensen, Beits Vænge 33, Hjørring.

### PARTI NR. 8519 - SICILIANSK FORSVAR

Spillet ved 1. bræt i en telefonmatch  
Moskva-Leningraa 1964

Hvid: DAVID BRONSTEIN, Moskva  
Sort: W. KORCHNOI, Leningrad

1. e4, c5. 2. Sf3, e6. 3. d4, cxd4. 4. Sxd4, Sf6. 5. Sc3, d6. 6. g4!

Et træk, som Keres holder af. Jeg besluttede at spille således i håb om at overraske Keres, som overværede matchen i Centralskakklubben inden sin rejse til Holland. Men hvordan kan man overraske en stormester? Hvis jeg var skomager, ville jeg lave ham et par gode sko, og hvis jeg var skræder, ville jeg sy ham et sæt tøj, men som sagen ligger nu, kan jeg kun »falde ind« med hans træk!

6. -, a6. 7. g5, Sf6-d7. 8. Lc4.

Keres holder også af at spille dette træk, men i en noget anden variant. Til Korchnois ubehag truer jeg nu med Lxe6!

8. -, Se5. 9. Le2, b5. 10. a3, Lb7. 11. f4, Sc4?

Det er bedre at returnere til d7 med springeren, thi i Siciliansk er en springer på c4 ofte sårbar. Men det ser ud til, at Korchnoi har læst mine tanker! For det første vil et angreb på springeren med b3 svække dronningfløjen og for det andet vil afbygning med løberen svække f3 yderligere. Men i virkeligheden er det korrekte svar at spille 12. Lxc4!

13. f5!?

e5. 14. Sf3?

Igen var det bedre at spille 13. Lxc4, exd4. 14. Ld5, dxc4. 15. Lxb7, cxb2. 16. Lxb2, Ta7. 17. Ld5, Dxc5. 18. Df3!

13. -, Sd7?

Nu skulle Sort alvorligt have overvejet 13. -, Sb6, thi efter 14. Le3, Sb8-d7. 15. 0-0, Sc5. 16. Lxc5, dxc5. 17. a4, b4. 18. a5, bxc3. 19. axb6, har Sort et godt spil, selv om han ikke har rokeret.

14. Lxc4! bxc4. 15. Le3.

Nu har Sort en vanskelig stilling, fordi han har undervurderet styrken i 15. Le3, som hindrer ham i at spille Db6 eller Sc5. Resultatet er, at Sort nu ikke kan koordinere sine officerer: Bonden på c4 hindrer ham i at spille på c-linjen, hvilket er almindeligt i denne åbning. Yderligere betyder den hvide Bø4 at den sorte Lb7 ikke mere er nogen fare. Derfor åbner Korchnoi et naturligt, men risikabelt angreb på kongefløjnen.

15. -, g6. 16. fxg6.

Det er meningsløst at afbytte bonden, men det er det eneste fornuftige træk.

16. -, hxg6.

Nu har Sort feltet e6, diagonalen c8-h3 og h-linjen er åbnet for hans brikker, men hvad der er mere vigtigt er, at Hvid har f-linjen til sin disposition!

17. De2, Dc7. 18. 0-0-0, Le7. 19. h4.

19. De2, Dc7. 18. 0-0-0, Le7. 19. h4.

19. De2, Dc7. 18. 0-0-0, Le7. 19. h4.

22. Th2, Th7. 23. Kb1.

Hvis Hvid har til hensigt at angribe f7, må han være klar til at møde Sorts modangreb, og derfor må den hvide konge til b1, så han kan spille Sd5, Lxd5, exd5. c3. Sort kan så ikke mere slå på d2 eller b2 med en skak, og Hvid vinder et vigtigt tempo.

23. -, Th5. 24. Th2-f2, Th7. 25. Tf3, Se6. 26. Df2.

Nu er presset på f7 klart, og Sort har et vanskeligt spil. Alternativet 26. Sd5, Lxd5. 27. exd5, Sg7. 28. Se4, Sh5 giver Hvid visse fordele, men det er ikke så let at bryde igennem.

26. -, De7. 27. Sd5, Lxd5. 28. exd5, Sc7. 29. Sxc4, Sb5.

Dette stærke træk dækker d6 og stopper den truende mat (efter 30. Txf7, Txf7. 31. Sxd6†, Dxd6. 32. Dxf7), men på den anden side opstår der vanskeligheder, og h-linjen kommer til live igen.

30. Sb6, Lxb6.

Hvis 30. -, Tb8, så 31. h5, gxh5. 32. g6, fxg6. 33. Tf8† og kongen har ikke noget flugttfelt.

31. Lxb6, Tc4. 32. h5! gxh5. 33. Tf6, Tg7. 34. Df5.

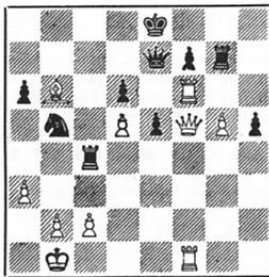

I denne stilling havde begge spillere ca. 2 minutter til seks træk. Korchnoi tabte på tid i en vanskelig stilling. Det er ikke så let at se den nøjagtige fortsættelse af partiet, men det er klart, at Sort er fortabt, idet hans Tc4 ikke kan forlade c-linjen på grund af 35. Dc8†. a) 34. -, Dd7. 35. Te6†, Kf8. 36. g6 etc. b) 34. -, Db7. 35. Th6, Dxb6. 36. Th8†, Ke7. 37. Df6†, Kd7. 38. Dxf7† og vinder.

Noter af David Bronstein.

### PARTI NR. 8520 - SPANSK PARTI

Spillet i Buenos Aires 1964

Hvid: P. KERES, Sovjetunionen  
Sort: H. PILNIK, Argentina.

1. e4, e5. 2. Sf3, Sc6. 3. Lb5, a6. 4. La4, Sf6. 5. 0-0, Sxe4.

Denne »åbne Spanier« blev tidligere betragtet som den bedste fortsættelse. Imidlertid opstod der senere tvivl på grund af forstærkning af det hvide spil, hvorfor åbningen ikke mere træffes i turneringerne. Næsten uden undtagelse spilles 5. -,

Le7 og i sjældnere tilfælde (Gligoric) 5. -, d6.

6. d4, b5. 7. Lb3, d5. 8. dxe5, Le6. 9. c3. Det overrasker, at Keres undlader 9. De2 med hensigten 10. Td1 og c2-c4 med tryk på d5, som han har anbefalet stærkt, og i stedet vælger det traditionelle løbertræk.

9. -, Le7. 10. Le3.

Atter vælger Keres en ældre spillemåde i stedet for Sb1-d2.

10. -, Dd7. 11. Sb1-d2, Sxd2. 12. Dxd2, Sa5. 13. Lg5.

Redder Hvid den ene løber, falder den anden efter 13. Lc2, Sc4.

13. -, c5. 14. Lxe7.

Foreløbig træffer Hvid ingen forholdsregler til at redde sin løber.

14. -, Dxe7. 15. Tf1-e1, Td8. 16. Df4, h6. 17. Lc2, Sc6.

Skærmyslen om Lb3 løb ud i sandet.

18. Ta1-d1, g5.

Nu er Pilnik blevet ked af at vente. En sådan blottelse af ens egen kongestilling er altid forbundet med fare.

19. Dg3, g4. Sd2, c4. 21. b3, Da3. 22. bxc4, bxc4. 23. f4!

Den sorte kongestilling i midten af 8. række indbyder til linjeåbning.

23. -, gxf3 ep. 24. Sxf3, Kd7.

Sort er ude efter bønderne a2 eller c3. Dronningstillingen på a3 byder bedre sikkerhed.

25. Df2, Kc7. 26. Sd4, Tb8. 27. Tf1.

Tilbyder den tredje bonde, men det er ikke tilrådeligt at slå. Værst er vel 27. -, Dxa2, og Sort vil ikke leve længe efter 28. Sxe6†, fxc6. 29. Df7†, Kd8. 30. Txd5†, exd5. 31. e6. Af samme grund er det ikke bedre at slå på c3, og endelig 27. -, Sxe5,

der ser fordygtig nok ud, kan følges af 28. Td1-e1, Dd6. 29. Dg3, Sd7! 30. Txe6, fxe6. 31. Sxe6†, Kc6. 32. La4†, Tb5. 33. Sd4† med bondegevinst for Hvid.

27. -, Sxd4. 28. Dxd4, Tb2.

Heller ikke nu kommer 28. -, Dxa2 i betragtning: 29. Dc5†, Kd7. 30. Dd6†, Kc8.

31. Dc6†, Kd8 og nu det afgørende kvalitetsoffer 32. Txd5†.

## Skakhuset.

Lever alle skaksager

„Butik“ daglig åben  
til  
almindelige forretningstider

Alt i skaksager

## SKAKHUSET

STUDIESTRADE 24 - KØBENHAVN K  
TELEFON BYEN 6291 - GIRO 86178

STØT  
VORE

Annoncører

29. Td2, Tg8. 30. Td2-f2, Tg7. 31. h3, Da5. Ikke 31. -, Dxa2 på grund af 32. Dc5†, Kb7. 33. La4 osv.

32. Lf5!

Dette fører til fjernelse af Le6, Sorts bedste forsvarsbræk.

32. -, Txf2. 33. Da7†, Kc6. 34. Da8†, Kc7. 35. Da7†, Kc6. 36. Da8†, Kc7. 37. Txf2, Db6. 38. Df8, Tg5. 39. Lxe6, fxe6. 40. Kh2! Tårnet frigøres og muliggør den følgende matrusse.

40. -, Dc6. 41. Tf7†, opgivet.

(Neue Zürcher Zeitung).

### ARTI NR. 8521 - SICILIANSK FORSVAR Spillet i IBM-turneringen i Amsterdam 1964

Hvid: A. DÜCKSTEIN, Østrik  
Sort: BENT LARSEN, Danmark

1. e4, c5. 2. Sf3, Sc6. 3. d4, cxd4. 4. Sxd4, d6. 5. Sc3, e6. 6. g3.

Dette træk møder man i Scheveingen-systemet, men det var bedre at vente med det, til Sort har trukket Sf6 og derfor var Le3 eller måske straks 6. f4 at foretrække. 6. -, Sxd4. 7. Dxd4, Se7.

På denne måde vinder Sort et tempo.

8. Le3, Sc6. 9. Dd2, Le7. 10. f4, 0-0. 11. Lg2, Tb8. 12. a4.

Fremstødet b5 må naturligvis forhindres. 12. -, a6. 13. 0-0, Dc7. 14. g4.

Da Sort planlægger et angreb på dronningfløjen, vender Hvid sig til kongefløjens. Interessant var her også 14. Tf1-d1, Ld7? 15. e5! d5. 16. Lxd5, exd5. 17. Sxd5, Dd8. 18. Sxe7†, Dxe7. 19. Dxd7.

14. -, Ld7.

Sort truer stadig med fremstødet b5. Nu begynder Hvid at træffe modforholdsregler.

15. Se2, Tf8-c8. 15. a5.

Dermed er faren for b5 forhindret. Hvid står klart bedre.

16. -, Sd8. 17. Ta1-c1, d5.

Sort kan ikke vente længere med dette træk, da Hvid ellers spiller 18. c4 og står til gevinst, idet Sort ikke mere kan røre sig.

18. b4

Her så jeg spøgelsen, fortalte Dückstein efter partiet. Faktisk kan det ikke forklares, hvorfor han ikke her slog på d5. Efter 18. exd5, exd5. 19. f5! står Hvid stadig fortræffeligt. Men nu vender bladet hurtigt.

18. -, Dc4. 19. c3

Dette tempo må Hvid allerede nu give.

19. -, Lb5. 20. Sd4, dxe4. 21. Lxe4

I betragtning kom først 21. -, Sxb5. Løberen udøver nu et meget stærkt tryk på de hvide feltet.

21. -, Sc6. 22. Tf1-d1, Sxd4. 23. Lxd4

Hvis Hvid slår igen med dronningen, så er 23. -, Lf6 ubehageligt.

23. -, La4. 24. Ld3

Dette mellemtræk er her dårligt. Godt var 24. Te1, thi efter 24. -, Lh4. 25. Lf2 har Sort ikke meget.

24. -, Dd5. 25. Te1

Dette bliver glimrende gendrevet af Bent Larsen. Det var muligt at forsøge 25. Le5, hvilket ville have fjernet løberen fra det kedelige felt d4.

25. -, Lxb4!

Naturligvis vinder Sort nu ganske enkelt en vigtig bonde. Alle forsøg på at gen-drive den lille kombination strander. På 26. Lxh7†, Kxh7. 27. cxb4 følger Td8. Efter 26. Le5 er 26. -, Dc5† ødelæggende. 26. Le4, Dxd4. 27. Dxd4, Lc5. 28. Tb1, Lb5. 29. Kf2, Kf8.

Enklere var vel 29. -, Lxd4. 30. cxd4, Tc4 og Hvid mister endnu en bonde.

30. Te1-c1, Ke7. 31. Ke3, Lxd4†. 32. cxd4, Txc1. 33. Txc1, Kd6. 34. Lxh7, g6. 35. f5, gxf5.

Hvid opgav. Der kan følge 36. g5, Th8. 37. g6, fxc6. 38. Lxg6, Txd2, og Sort har let gevinst med to bønder mere.

(Schach-Echo).

### PARTI NR. 8522 - SICILIANSK FORSVAR Spillet i IBM-turneringen i Amsterdam 1964

Hvid: JENS ENEVOLDSEN, Danmark  
Sort: V. PIRC, Jugoslavien

1. e4, c5. 2. f4

»Hvad kan det nytte, at jeg her spiller en lang bogvariant«, sagde Jens Enevoldsen efter partiet. »Jugoslaven kender teorien bedre end jeg. Men nu måtte han tænke, og så står vi lige«. Men ud fra denne sejr at domme, at Enevoldsen tænker bedre end Pirc, tør jeg dog ikke tro, skriver kommentatoren i Schach-Echo. 2. -, Sc6. 3. Sc3, d6. 4. Lb5, Ld7. 5. Sf3, g6. 6. 0-0, Lg7. 7. Lc6

Springeren må forsvinde, før den kan understøtte en sort aktion i centrum.

7. -, Lxc6. 8. De2

Fra nu af må Sort tage fremstødet e5 i betragtning.

8. -, e6. 9. d3, Se7. 10. Ld2, 0-0. 11. Ta1-e1, Dc7. 12. h4

Dette forhindrer på den ene side det sorte fremstød f5, og på den anden side danner det optakten til et angreb.

12. -, b5. 13. h5, b4. 14. Sd1, Ta8-e8. 15. hxg6, fxc6. 16. Sg5, Ld7. 17. g4

De hvide angrebstræk virker stadig præventivt. Nu bliver e5 forhindret, fordi der kan følge f5.

17. -, Sc6. 18. c3, Lf6. 19. Sf3, Da5.

Dette er ikke rigtigt. Givet var 19. -, a5 med den hensigt at fortsætte med Lc8 og La6.

20. Dh2

Hvid bekymrer sig ikke om Ba2. Han truer nu med e5.

20. -, bxc3.

Dette fører til afbrytning af den vigtige Lf6, hvilket berøver Sort ethvert forsvar.

21. Lxc3, Dxa2. 22. Lxf6, Txf6. 23. e5

Dette fremstød er nu hurtigt afgørende.

23. -, Tf7. 24. Sg5, Tg7. 25. Sc3! Db3. 26. Sc3-e4

Sort opgav på grund af varianten 26. -, Dxd3. 27. Sf6†, Kf8. 28. Dh6.

### PARTI NR. 8523 - UREGELMÆSSIGT PARTI

Spillet i Empire City Open-turnering i New York 1963

Hvid: PAUL BENKÖ

Sort: ROBEY

1. e4, Sc6. 2. Sf3, Sf6. 3. d3, e5. 4. Sb1-d2, Lc5. 5. Le2, d5. 6. 0-0, 0-0. 7. c3, a5. 8. Dc2, De7. 9. a4, Lb6. 10. exd5!

Dermed åbner Hvid et trykspil mod e5, men Sort forsvarer sig meget omhyggeligt. 10. -, Sxd5. 11. Sc4, La7. 12. Te1, Df6. 13. Lf1, Te8. 14. Lg5, Dg6. 15. Ld2, f6. 16. Db3, Df7. 17. g3, Sb6! 18. Le3, Sxc4. 19. dxc4, Lxe3. 20. Txe3, Tb8?

Her forsømmer Sort den givne positionelle fortsættelse Sc6-d8-e6-c5.

21. Ta1-e1, Le6. 22. Db5, Te8-d8. 23. Td3! Txd3. 24. Lxd3, Td8. 25. Le4!

Godt spillet, idet b7 i den foreliggende stilling er vigtigere end c4.

25. -, Lxc4. 26. Dxb7, Ld5. 27. Db5, Lxe4. 28. Txe4, Td1†?

Med dette og det næste træk løber Sort lige ind i fortabelsen. Også slutspillet efter 28. -, Dd5. 29. Dxd5, Txd5. 30. Tc4 er håbløst. Men i betragtning kommer 28. -, Td6. 29. Tc4, Dd6 osv. Man ser, at den hjemløse Sc6 er skyld i vanskelighederne. 29. Kg2, Dd7? 30. Sd4!

En virkelig kold douche med to kraftige vandstråler: Hvid 30. -, exd4, så 31. Db3† og Dxd1.

30. -, f5. 31. Sxc6!!

Og hvis nu 31. -, fxe4, så går dronningen tabt: 32. Db8†, Kf7. 33. Sxe5† osv.). Sort opgav.

(Noter af Zandor Nilsson i D.S.).

### PARTI NR. 8524 - KONGEINDISK

Spillet i Eliteklassen i 32. K-turnering 1963-64

Hvid: ERIK BANG, Horsens

Sort: MOGENS NIELSEN, Esbjerg

1. d4, Sf6. 2. c4, g6. 3. g3, Lg7. 4. Lg2, 0-0. 5. Sf3, d6. 6. 0-0, Sb8-d7.

Også Sc6 er her godt, da springeren fra a5 kan true c4 og derved muliggøre c7-c5. 7. Sc3, e5. 8. e4, c6. 9. h3, Db6.

Efter dette dronningudfald og den påfølgende afbrytning i centrum opstår en levende kamp på dronningfløjen - og slet ikke ugünstig for Sort.

10. d5, cxd5. 11. cxd5, Sc5. 12. Dc2, Ld7. 13. Le3, Ta8-c8. 14. Sd2, Sh5.

Sort vil kombinere kampen om c-linjen med en åbning af f-linjen.

15. Tf1-c1.

Ikke alene for at styrke c-linjen, men også for at få feltet f1 til løberen.

15. -, f5. 16. exf5, Lxf5.

Det er fristende at koncentrere officererne mod dronningfløjen, men der havde nok været mere fremtid i 16. -, gxf5, der truer f5-f4. Sort ville da stå fortræffeligt.

17. Dd1, Dxb2.

Den konsekvente følge af 16. -, Lxf5. En bonde er hjemme, og det ser ud til, at gafflen på g4 mere end opvejes af trykket mod c3 og Hvids noget sammenpakke styrke, men Hvid forstår at sno sig, og hans materialeovervægt får det sidste ord.

**18. g4, Sd3. 19. Tc2!**

Efter 19. -, Ta1-b1, Da3 er den gal på c7 og c1, da Hvid ikke har feltet b1 til springeren.

**19. -, Da3. 20. Sd2-b1, Db4. 21. gx f5**

Og Hvid brugte galfen efter at have stabiliseret c3, men endnu er faren ikke forbi. Sorts ene løber er uskedeliggjort, men der åbnes for den anden.

**21. -, Sh5-f4. 22. a3, Da5. 23. Lf1, e4. 24. f6!** Hvid Hvid straks dækket Sc3 med Dd2, så gx f5, og Sort har feltet e4 i sin hånd med meget farlige angrebschancer. De hvide officerer er jo endnu langt fra frigjort. Men nu er Be4 dog isoleret.

**24. -, Lxf6. 25. Dd2, Le5.**

Hvid fik Sc3 dækket med tempogevinst, da Sf4 truedes. Jo, 24. f6! var et godt træk.

**26. Ta1-a2**

Og så er Sc3 endelig fri. Sort opgiver nu kampen på dronningfløjen og kaster alt over på kongefløjen i et sidste angrebsforsøg - som er nær ved at lykkes.

**26. -, Te8. 27. Sxe4, Dd8. 28. Lxd3, Dh4.** Derfor lod Sort også d3 falde. Kan den blottede hvide kongestilling holde stand, indtil de fjerne hvide reserver når frem?

**29. Sg3! Sxd3.**

At slå på h3 giver intet: 29. -, Dxb3. 30. Lf1 osv.

**30. Dxd3, Lxg3.**

Får Sort nu alligevel ret trods den megen ofring? 31. fxg3, Dxg3f. 32. Tg2, De1f. 33. Kh2, Txe3. 34. Dd2, Tf1. 35. Dxe1, Txe1 ser virkelig godt ud. Men Hvid spiller i stedet stærkt og koldblodigt:

**31. Kg2!!**

Et prægtigt træk. Kongen kan selv slå for sit liv!

**31. -, Le5. 32. Tc4**

Reserverne begynder at ankomme!

**3. -, Df6. 33. Sd2, Tf7. 34. Ta2-c2, h5. 35. Tc7, opgivet.**

Nu er Hvids styrke aktiv, og merofficeren vil hurtigt gøre sig gældende. En smuk sejr kan også vindes i forsvarsspil, når der er idé i dette.

A. C.

**PARTI NR. 8525 - DRONNINGGAMBIT****Spillet i Eliteklassen i 32. K-turnering 1963-64**

Hvid: MOGENS NIELSEN, Esbjerg

Sort: HENNING MØLLER, Herlev

**1. d4, d5. 2. c4, dxc4. 3. Sf3, Sf6. 4. Sc3, e6. 5. e3, c5. 6. Lxc4, a6. 7. a4, b6. 8. De2, Lb7. 9. 0-0, Sc6.**

Forsigtigere er 9. -, Sb8-d7 samt løberudvikling og rokade. Partitrækket svækker i nogen grad feltet d5, og det spiller Hvid på. Den modtagne dronninggambit kan meget vel spilles, men med sin åbne karakter kræver den stor nøjagtighed.

**10. Td1, Dc7.**

Nu er det farligt at lade de hvide centrumbønder leve. Stærkt i betragtning kom slag på d4 - eventuelt to gange.

**11. d5! exd5. 12. Lxd5, Le7. 13. e4, 0-0. 14. e5**

Hvid har vundet vigtigt terræn, og særlig er herredømmet over d5 af betydning. Det

er forståeligt, at Sort kvier sig ved 14. -, Se8. 15. Lf4, og truslen e5-e6 svæver over Sorts hoved.

**14. -, Sxd5.**

Dette koster materiale.

**15. Sxd5, Dd8.**

Sort går ind på at sælge dronningen beligt, men viger den til b8 eller c8, er det galt med b6.

**16. Sf6f, gx f6. 17. Txd8, Ta8xd8. 18. Lh6, Tf8-e8. 19. De4**

Hvid angriber øjeblikkelig den oprevne sorte kongefløj, og Sort kan ikke holde stand mod den lebendige dronning, som ved stadige trusler hurtigt vinder.

**19. -, Lf8. 20. Dg4f, Kh8. 21. Lxf8, Txf8. 22. Df5! fxe5. 23. Df6f, Kg8. 24. Sg5, Td7.**

Der truedes 25. Dh6 osv.

**25. h4, Sd4. 26. Ta3, h6. 27. Kh2! hxg5. 28. Dxg5f, opgivet.**

Sort bliver mat. Går kongen til h7, så enkelt 29. Tg3 osv.

A. C.

**PARTI NR. 8526 - NEO-MERANER****Spillet i 32. K-turnerings eliteklasse 1963-64**

Hvid: BJARNE BÆK, Nørresundby

Sort: POUL E. HANSEN, København

**1. d4, d5 2. c4, c6.**

Old-slavisk. En solid opstilling, der giver

Sort en fornemmelse af tryghed og hygge.

**3. Sf3**

Her er flere overgange, der dog ikke fremmer det hvide spil væsentlig. Partitrækket virker neutralt men sikrer Hvid den fornødne centrale indflydelse.

**3. -, Sf6.**

På dxc4 kunne følge: 4. a3, b5. 5. a4! a6. 6. axb5, cxb5. 7. b3! a5. 8. bxc4, b4. 9. e4 osv.

**4. Sc3, e6.**

Sorts stilling er en betonmur, der ikke kan løbes over ende med storm, men som må lokkes til svækkelse, hvorefter Hvid kan improvisere sine tropper ind i Sorts rige.

**5. e3**

Spilleligt er Lg5, der dog ikke forbedrer Hvids spil men blot gør det hele mere kompliceret.

**5. -, Sb8-d7. 6. Ld3, dxc4. 7. Lxc4, b5. 8. Ld3, b4?**

Spillet med den hensigt at hindre Hvid i foreløbig at spille e4. Bedre synes dog her 8. -, a6! 9. e4, c5! 10. e5, cxd4. 11. Sxb5, Sxe5 og Sort står tilfredsstillende. Det af Sort valgte træk har en positionel slagside. Hvid har nu en taknemlig strategisk plan, der munder ud i Bb4. Denne bondes tidlige fremrykning svækker c-linjen (c4), der her bliver løveringsakse for Hvids fremtidige planer. Fordelen må siges at være mikroskopisk, men her er jo kunsten at forsterke denne, hvorefter teknikken sætter afgørelsen ind.

**9. Se4!**

Efter parolen: Fløjangreb modvirkes gennem centrum. F. eks. Sa4?, c5! og Sort holder skindet på næsen.

**9. -, Sxe4.**

For at hindre e4, f. eks. 9. -, Le7! 10. Sxf6f, Sxf6. 11. e4! Efter den af Sort valgte

partifortsættelse bliver spillet automatisk koncentreret i c-linjen. Hvid indleder med angreb på c-bonden og smertensbarnet på b4 undgår heller ikke beskyldning. Bondesvagheder er et taknemligt arbejdsfelt, dersom officererne udnytter disse.

**10. Lxe4, Lb7. 11. Da4, Db6. 12. Ld2, Le7! 13. 0-0, 0-0. 14. Ta1-c1, Ta8-c8. 15. Tf1-e1** Hvorfor ikke Td1? F. eks. 15. Td1, Tf-d8. 16. Tc4, c5. 17. Lxb7, Dxb7. 18. dxc5, Sxc5! 19. Dxb4, (Dc2, b3!), Dxb4. 20. Txb4, Sd3. 21. Tb7, Lf6, og Hvids bonde-ros har været dyrt, hvilket følgende variant illustrerer: Lc3, Sxb2, Txd8f, Txd8, Txb2, Td1f, Se1, Txe1f!, Lxe1, Lxb2 og Sort har en sikker remis. Der er selvfølgelig flere muligheder, men den foreliggende variant viser med stor tydelighed Sorts muligheder.

**15. -, Tf8-d8. 16. Tc4!**

Et træk, der kan føre til taktiske forviklinger. Netop det svækkede felt c4 bliver her indledningen til Sorts hovedpine. Det kombinerede spil på b4 og c6 tvinger nu Sort til at tage stilling.

**16. -, c5. 17. Lxb7, Dxb7. 18. dxc5, Lxc5!** På Sxc5 ville følge 18. Dxb4, Dxb4. 19. Lxb4, Sd3? 20. Txc8, Txc8. 21. Lxe7, Sx1. 22. Sxe1, Tc1. 23. Kf1. Dette slutspil er vundet for Hvid ved roligt spil. Nu ser man, hvorfor Hvid trak Te1, da Td1 umuliggør Lxb4.

**19. Dc2, Le7.**

Nu truer Sort med at bemægtige sig c-linjen med Sb6.

**20. Te1-c1, Sb6. 21. Tc7, Db8!**

Et fint træk fra Sorts side. Sort havde også mulighed for at spille 21. -, Txe7. 22. Dxc7, Dxc7. 23. Txc7, Td7. 24. Txd7, Sxd7. 25. Sd4, Sb8. 26. b3! og spillet vil få samme udgangsstilling som i partiet. Efter Sorts fine forsvarstræk bliver gevinsten straks vanskeligere for Hvid.

**22. Txc8, Txc8. 23. Dd3, Txc1f. 24. Lxc1, Dc8. 25. Ld2, Dc4?**

En fejl, da Sort helst kunne undgå dronningafbytning. Med dronningerne på bræt vil det blive vanskeligt for Hvid at udnytte Sorts bondesvagthed.

**26. Dxc4, Sxc4. 27. b3!**

Med dette træk fastlægger Hvid den sorte bonde, hvorefter han i ro og mag kan indlede slutfasen.

**27. -, Sa5.**

Slag på d2 ville være direkte fejlagtig, da Hvids springer er den sorte løber overlegen i denne stilling.

**28. Kf1, f6. 29. Ke2, Kf7. 30. Kd3, e5.**

For Hvid drejer det sig nu om at koncentrere Sorts officerer om Bb4, hvorefter den hvide konge kan få passage til c4.

**31. Se1!, Ke6. 32. Sc2, Sc6. 33. e4!**

Hermed fremgår det af stillingen, hvori Hvids fordel består. At spille Kc4 ville give Sort en chance for modspil, nemlig ved e4! Følgende varianter viser, at Sort kan gøre livet surt for Hvid: 1) 33. Kc4, e4. 34. Lxb4, Lxb4. 35. Sxb4, Se5f. 36. Kb5, Sd3! eller Sg4 og Sort kan uomtvisteligt forsvare sig. 1) 34. Sd4f, Sxd4. 35. Kxd4, f5. 36. Kc4, a5. 37. Kb5, Ld8. 38. Lc1, Lf6! 39. Kxa5, Lc3. 40. Kb5, Kd5! 41. a4, bxa3 e.p. 42. Lxa3, Le1. 43. f3, exf3. 44. gx f3, g5! 45. a5, Lxa5!! (et offer), 46. Kxa5, g4.

47. fxg4, fxg4. 48. Kb5 (h5? Le7!), Ke4. 49. Le5, h5. 50. Le7, Kxe3. 51. Kc5, Kf3. 52. Lh4, Kg2. 53. Lg3, h4! og Sort har remis. — Netop dette at Sort får lejlighed til at give Hvid den dårlige løber ved e4! får til følge, at Sort har kraftige modforholdsregler.

33. —, Lc5. 34. Le3

Ja, men hvad er nu det? Afbytning af den gode løber mod Sorts dårlige er vel forkeert. Nej, Hvid får rigelig erstatning i form af en centraliseret springer.

34. —, Lxe3. 35. Sxe3, Sd4.

Sort forsvare sig ideligt.

36. Kc4, a5. 37. Kc5, Se2. 38. Kb6, Sc3. 39. f3

Kxa5 ville efter Sxe4 have forspildt Hvids fordel.

39. —, a4.

Man kan ikke påstå, at Sort mangler energi. Trækket skaber nye problemer, der dog endelig ikke må friste Hvid til eventyr.

40. Ka5, Sxa2. 41. Kxa4! g6. 42. g4, h6.

43. Kb5, Kd6. 44. Kc4, Sc1. 45. h4!

Iværksættelse af trusler mod kongefølgen stiller Sort over for uøselige problemer. Der truer h5.

45. —, Ke6. 46. Kxb4, Sd3†. 47. Ka5, op-givet.

De skakspillere, der synes, at slutspil er kedeligt, må dog indrømme, at der selv i så enkle stillinger er uudtømmelige problemer.

Bjarne Bæk.



## Små tragedier



### PARTI NR. 8530 — FRANSK PARTI

Spillet i Københavnsturneringens 1. klasse september 1964

Hvid: ULF J. FREDERIKSEN, Lyngby  
Sort: SVEND FISCHER, A. S. 1904

1. e4, e6. 2. d4, d5. 3. e5, c5. 4. c3, Sc6. 5. Sf3, Le7. 6. Ld3†, Db6. 7. 0-0, exd4. 8. cxd4, Sxd4. 9. Sxd4, Dxd4. 10. Lb5†, op-givet. (Den gamle historie, som stadig er ny for nogle).

### PARTI NR. 8535 — SICILIANSK FORSVAR

Spillet i Københavnsturneringen 1. klasse september 1964

Hvid: POUL ERIK WEIER, Olympia  
Sort: HENNING HANSEN, Tårnby

1. e4, c5. 2. Sf3, d6. 3. d4, cxd4. 4. Lc4, Sc6. 5. Sxd4, Sf6. 6. Sc3, g6. 7. 0-0, Lg7. 8. Sxc6, bxc6. 9. h3, 0-0. 10. f4, Kh8. 11. e5, Db6†. 12. Kh2, dxe5. 13. fxe5, Sh5. 14. De2, Dc7. 15. Txf7, Txf7. 16. Lxf7, Lxe5†. 17. Kg1, Lh2†. 18. Opgivet.



## Korrespondance-turneringen



Nu haster det

med at slutte 23. turnering, og alle ikke afsluttede partier bedes omgående indsendt til bedømmelse, hvis man ikke vil risikere, at der uddeles boller til begge spillere. Vi skulle gerne være færdige med

den gamle turnering, før vi om nogle dage starter på den nye. Vi håber da, det skal lykkes som sædvanlig at få startbrevene udsendt i den første uge af oktober.

Det er kun småt med resultater denne gang, men nu venter vi en strøm af breve med partier.

**Eliteklassen.** Henning Møller, Herlev, har vundet over John Larsen, København og over Chr. Clausen, Notmark.

**Mesterklassen.** Gruppe 1: 6—4, 5/6, 1/5, 5/2, 5/7, 1/2, 1—7.

1. klasse. Gruppe 1: 1/3, 3/4, 4/5. — Gruppe 2: 4—2.

2. klasse. Gruppe 1: 3—7.

3. klasse. Gruppe 1: 1/5, 1/6, 2—4, 3—1. — Gruppe 4: 1—5.

**Holdturneringen.** Gruppe 1. 12: Blindes Skak—A.S. 1904 0—1. — 19. Blindes Skak—Skive 0—1.

— **Stilling:** Skive A.S. 4½, Notmark 4, Randers 4, Fredericia 3, Tårnet Ballerup 2½, A.S. 1904 2, Blindes Skak 2, Esbjerg 1. Der mangler endnu 2 partier, som dog ikke kan forrykke stillingen i toppen.

**Gruppe II.** 29. Hvidovre—Birkerød ½—½, **Stilling:** Hvidovre 4½, Birkerød 3. B & W 2½, Fredericia 2½, Esbjerg 2, Nakskov 1½, Randers 0. — Her mangler endnu 6 partier.

**Gruppe III.** 60. Randers III—Blindes Skak 0—1. **Stilling:** Randers IV 4, Blindes Skak 3, Notmark 2½, Tårnet Ballerup 2½, Birkerød 2½, Esbjerg 1½, Randers III 0. Også her mangler endnu 6 partier.

**Færdig gruppe.**

3. klasse, gruppe 4.

Poul Andersen, Kalo .....	3 (17,50)
Sv. Karlsen, Kastrup .....	1
Erik Baltzer Hanen, Ronne .....	3 (17,50)
Verner Jensen, Rødbyhavn .....	2
Alfred Jensen, Skive .....	1

Eventuelle ønsker om specielle præmier bedes i løbet af 14 dage sendt til turneringens kasserer C. Almskou, Bernstorffsvej 133, Herlerv. Ellers kommer pengene med posten.

## Et par indlæg.

A. Karlsrunder indlæg »Spilletts regler — eller hvad« forekom mig at indeholde mere eller-hvad end spilleregler. I korrespondanceskak kan et træk, der er afgivet til postbesørgelse ingensinde kaldes tilbage, heller ikke telegrafisk. Denne regel svarer til »rørt brik skal flyttes, sluppen brik skal stå« og gælder også, når det sorte uheld er ude som i Chr. Christensens tilfælde. Karslund kan ikke tillade sig at insinuerer, at Lindgren ville have overtrådt reglerne (tilladt omtrækket), hvis det havde været til hans fordel. Hvis k-reglerne ikke siger noget specielt om bondeforvandling, skal skakspilletts almindelige regler anvendes, og de er helt klare: Når en bonde føres til forvandlingsfeltet, er trækket ikke fuldført, før den er erstattet med den brik, man ønsker at forvandle den til. Overført på k-skak betyder det, at hvis man ikke anfører forvandlingsbrikken på det kort, der bringer bonden til sidste række, er trækket **ufuldstændigt**, og modtageren skal forlange det fuldstændiggjort i afsenderens tidsberegning.

Erik B. Jensen.

Også vor gamle vens landsretssagfører R. Prytz har interesseret sig for tilfældet, set fra et lovmæssigt synsunkt og henviser til Lov nr. 242 af 8. maj 1917 om aftaler og andre retshandler på formuerettens område, hvor det i § 7 hedder: Tilbud eller svar, som tilbagekaldes, er

bortfaldet, såfremt tilbagekaldelsen kommer frem til den anden part forinden eller samtidig med, at tilbudet eller svaret kommer til hans kundskab.

— — —

Hvad er formålet med k-skak? Jeg mener, den har sin store betydning i at skabe venskab, forståelse og tolerance mand og mand imellem, hvorfor alt kiv og spektakel skulle bandlyses indenfor skakken. Den lille bondeforvandling er dog kun en bagatel, som må kunne rettes uden større vanskelighed. Hvis der er begået en fejl, skal partiet føres tilbage til stillingen før fejlen. Man skal hjælpe hinanden i stedet for at holde sig op. Men når man ser på dette tilfælde, forstår man, hvorfor der er så megen uro i den store verden.

E. Welling.

Og så må vi vel hellere forklare, at vi ikke godkender en rettelse pr. telegram eller på anden måde. Og en bondeforvandling skal være klar, før man kan gå videre med spillet.

J. P. Toft.

## Landskampen mod Schweiz.

Når disse linjer læses skulle landskampen mod vore venner i Schweiz være i fuld gang. Alle de danske spillere har fået brev om reglerne og deres modstandere, og det er de danske, der skal starte med at sende deres første træk. Som tidligere meddelt bliver holdene på 30 spillere, og som den schweiziske turneringsleder Hans Schneider, Biel, skriver til os, så er danskerne meget godt anskreket i Schweiz, og »man spiller hellere med en sympatisk modstander end med en usympatisk«, slutter han. Vi håber, det vil lykkes vore spillere at leve op til at bevare det gode omdømme hos vore schweiziske venner.

Heldigvis har vi ikke manglet på beredvillighed og lyst hos vore k-spillere, og vi beklager kun, at vi ikke fik brug for en halv snes spillere, der gerne ville have været med, men vi har naturligvis søgt at gøre holdet så stærkt som muligt.

Vi bringer vore spillere og rækkefølgen her:

1. Axel Roos, Hillerød. 2. Bjarne Bæk, Nørresundby. 3. Alfred Christensen, Hjørring. 4. Esther Karslund, Hvidovre. 5. Erik Bang, Horsens. 6. Henry Pedersen, Fredericia. 7. Mogens Nielsen, Esbjerg. 8. Poul E. Hansen, København. 9. Albert Laustsen, Frejlev. 10. Frode Fihl-Jensen, Fredericia. 11. Henning Age Hansen, København. 12. Erling Eriksen, Horsens. 13. Otto Frederiksen, Stubberup. 14. E. Lewandowski, Helsingør. 15. Chr. Clausen jun., Ketting. 16. Poul G. Jensen, Esbjerg. 17. John Larsen, København. 18. Rich. Andersen, Fredericia. 19. Osvald Jørgensen, Århus. 20. Vilhelm Nielsen, Bedsted. 21. C. Thomas, København. 22. Kristian Møller, Randers. 23. Aksel Karslund, Hvidovre. 24. Carlo Poulsen, København. 25. H. R. K. Thuesen, Vekssø. 26. Tage Madsen, Skive. 27. Kristian Just, Skive. 28. A. Velk, København. 29. E. Vilstrup, Skive. 30. Vald. Jensen, Gentofte.



# Skakopgaver



J. P. Toff, Broergade 8, København V

## ORIGINALOPGAVER

6170. Josif Dzockov, Jugoslavien

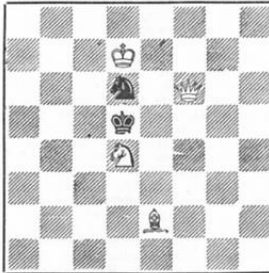

Mat i 2 træk *S/B*

6171. N. Kascheev, U.S.S.R.



Mat i 2 træk *Z/L*

6172. V. V. Lider, Sovjet

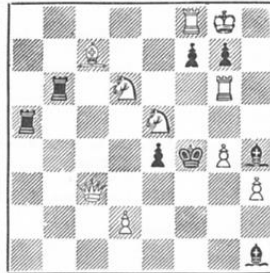

Mat i 2 træk *S/L? C/P: L/S*  
6176. J. M. M. Loe Ping Ing, Indonesien

6173. Lajos Riczu, Ungarn

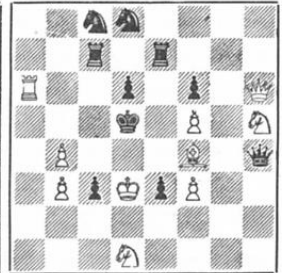

Mat i 2 træk *D/L: C/S!*

6174. E. Wennick, Sverige

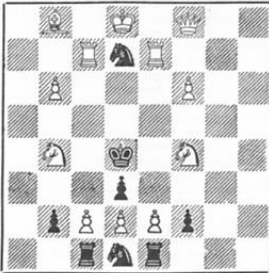

Mat i 2 træk *orig: Nij: P/N: 6/7*

6175. T. H. Amirov, USSR

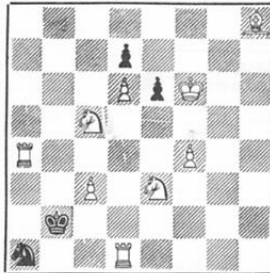

Mat i 3 træk *1-625 2-627 3-629*

6176. J. M. M. Loe Ping Ing, Indonesien



Mat i 3 træk

6177. Joralf Grande, Norge

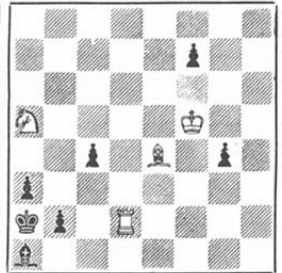

Mat i 4 træk *1-670 2-672 3-674 4-676*

6178. Jurii Bereznoj, USSR



Selvmat i 2 træk *1-742 2-744 3-746 4-748 5-750 6-752 7-754 8-756 9-758 10-760 11-762 12-764 13-766 14-768 15-770 16-772 17-774 18-776 19-778 20-780 21-782 22-784 23-786 24-788 25-790 26-792 27-794 28-796 29-798 30-800 31-802 32-804 33-806 34-808 35-810 36-812 37-814 38-816 39-818 40-820 41-822 42-824 43-826 44-828 45-830 46-832 47-834 48-836 49-838 50-840 51-842 52-844 53-846 54-848 55-850 56-852 57-854 58-856 59-858 60-860 61-862 62-864 63-866 64-868 65-870 66-872 67-874 68-876 69-878 70-880 71-882 72-884 73-886 74-888 75-890 76-892 77-894 78-896 79-898 80-900 81-902 82-904 83-906 84-908 85-910 86-912 87-914 88-916 89-918 90-920 91-922 92-924 93-926 94-928 95-930 96-932 97-934 98-936 99-938 100-940 101-942 102-944 103-946 104-948 105-950 106-952 107-954 108-956 109-958 110-960 111-962 112-964 113-966 114-968 115-970 116-972 117-974 118-976 119-978 120-980 121-982 122-984 123-986 124-988 125-990 126-992 127-994 128-996 129-998 130-1000*

6179. S. Wright Wood, England



Selvmat i 2 træk *1-625 2-627 3-629*

6180. A. Popovski, Jugoslavien



Selvmat i 2 træk *1-625 2-627 3-629*

6181. Paul Vatarescu, Rumænien

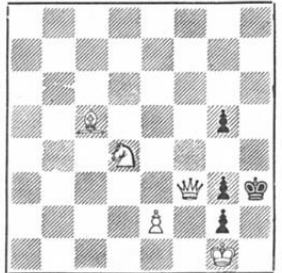

Selvmat i 3 træk *1-625 2-627 3-629*

6182. K. Sobek, Tjcekoslovakiet

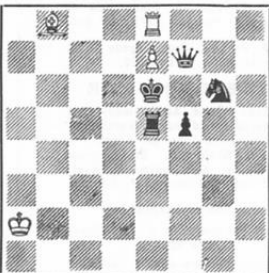

Hjælpepat i 2 træk

6183. E. Petite, Spanien



Hjælpepat i 2 træk *1-625 2-627 3-629*

6184. L. Bukovinszky, Rumænien

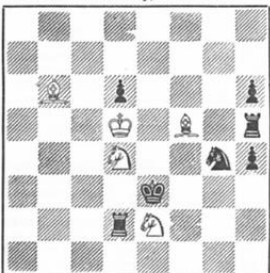

Hjælpepat i 2 træk

6185. Josef Bajtay, Ungarn

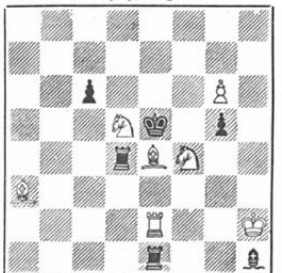

Hjælpepat i 2 træk (2 løsninger)

## LØSNINGER:

6111. N. Kascheev. 1. Db1.  
6112. Jurii Bereznoj. 1. Df2 truer 2. Dxf4 mat. — 1. Dd2? Hd3! 1. Dg3?, Lc1! 1. Dh4?, Tb8!  
6113. J. M. M. Loe Ping Ing. 1. Sf5.  
6114. Domenico Manzone. 1. Dg8.  
6115. P. di Scala. 1. Dxb5 truer 2. Tc4 mat. — Schor-toma.  
6116. E. Wennick. 1. Db3 truer 2. Sd6 mat. — Dualforsvar.  
6117. Z. Zilahi. 1. Kd2 truer 2. Dc5 mat. Også: 1. Dd2. — 1. Tf4?, Dxb8!  
6118. E. Petite. 1. Kc3 truer 2. Te8 mat. — 1. Sc2?, Th8! 1. Se2?, Ta8!  
6119. Vi. Zabanov. 1. Dh5 truer 2. Dg5f, Lg6. 3. Dxb6 mat. 1. —, Kg8, 2. Df7f. 1. —, Lg8, 2. Dg6f. 1. —, Kf6, 2. Dg5f, Ke6. 3. d5 mat. 1. —, Sf7, 2. Dxf7f.  
6120. Alexander Popovski. 1. e4, exd6, 2. Ld5. 1. —, exf6?, 2. Sxf6f. 1. —, fxe6, 2. dxe7. Men desværre også: 1. d7! og 1. hxg6f med mat i 2 træk.  
6121. T. H. Amirov. 1. Kg4, Sf3. 2. Se2. 1. —, Se2, 2. Sf3. 1. —, Kxd4. 2. Lxg1f. 1. Sf5?, Se2! 2. Dc6f, Kd3!  
6122. E. Iwanow. 1. Lxd3, g3, 2. Lxe4. 1. —, e3, 2. Lf5. 1. —, exd3, 2. De6.  
6123. J. Jamrozinski & A. Radziejowski. 1. Se6 truer 2. Sf6f. 1. —, d4, 2. Sg5f.  
6124. Josif Dzockov. 1. Kd6, De6f. 2. Kc5, Sb3 mat.  
6125. Josif Dzockov. 1. Tc3, Tf2, 2. Sc4, Td2 mat.  
6126. Lajos Riczu. Tilfaget 1. Kf1, Sxf3. 2. Se5, Dg1. 1. Kd1, Sxd3, 2. Se5, Dc1 mat. Mange biløsninger med begge springerne, f. eks. 1. Sd4/g5/h4/h2/g1, Sg4. 2. Se5, Dc1 mat.  
6127. N. Kascheev. 1. Dh6.  
6128. N. Kascheev. 1. Sd3. Men også: 1. a3!  
6129. Josif Dzockov. 1. Sb6. Også: 1. Dd7! 1. Sc4—e3!  
6130. Hans R. Kühn. 1. Tb2, Lc2/Le2, 2. Sc4/Se4, Ld1. 3. Sd2, Lc2, 4. Tb1f, Lxb1. 5. Sxb3 mat.  
6131. S. Wright Wood. 1. Dxa4, Kd3. 2. Db3f. Biløsning: 1. Tb3f.  
6132. S. Wright Wood. 1. Td4, Kf4. 2. c4. 1. —, Ke3, 2. Df8. 1. —, e3, 2. Sxh3. — 1. Da6?, Kf4!  
6133. P. A. Petkov. a) 1. Kf1, Ke3. 2. Dh1, Df2. b) 1. Kh2, 2. Dg1. 3. Dh1, Dg3. — Ekko.  
6134. M. N. Popov. 1. Kh1, Sf1. 2. g1L, Sg3. 1. —, Sg4, 2. g1T, Sf2 mat.  
6135. P. A. Petkov. Tilfaget: a) 1. Ke4f, Kc3. 2. Td5, Tb—e1. b) 1. Kc4, Ke3, 2. Td5, Tf—c1. — Men 1. Tb5f! 1. Tf5! 1. Kd4!  
6136. C. King-Farlow & P. C. Asbury-Smith. a) 1. Sc4, Tb3. 2. Tc5, Td3. b) 1. Tc5, Le4, 2. Sc4, Se2.  
6137. Lajos Riczu. 1. Te6, Dd3. 2. Lf6, Sg6. Biløsning: 1. Lc7, Df5f. 2. Kd6, Dd5.  
6138. N. Dimitrov. 1. —, Da4, 2. Kg9, De8. 1. Lg8, Da5. 2. Kh7, Dh5.  
6139. Balint Nagy. 1. De5, g4, 2. Tf3f, Se6.  
6140. P. A. Petkov. 1. —, e5, 2. dxe5, Lb6. 1. Te3, c5, 2. dxc5, Lf6, Også: 1. d5, Sg4. 2. dxe4, Lb6. 1. Tf3! 1. Tb3!  
6141. M. N. Popov. 1. —, Se6, 2. Tb7, Td8. 1. Lc6, Sa8. 2. Lb7, Sxb6.  
6142. A. Popovski. 1. —, Sxe4, 2. Kxe4, Dg6. 1. c4, Dxd4f. 2. Kxd4, Sf5.  
6143. Fadil Abdurrahmanovic. 1. —, Lf3, 2. Le5, e4. 1. Te5, Tf3. 2. Ke4, Sd6, Også: 1. Dd8/e7/f6/h6/g7/g8, Lf3. 2. Lg5, g4. 1. Txe3, Tf3. 2. Ke4, Txf4.  
6144. J. Bajtaj. (Med hvid Bg6). 1. cxd5f, Kd3. 2. Kx14, Ld6. 1. Lxg2, Lxb6. 2. Lxe4, Lc7.  
6145. Carlos Sabadini. 1. Td8f, Ka7. 2. Kd7, b8S?. 3. Kc8, b7.  
6146. Leon Lewontow. a) 1. Dc6, Tf7. 2. Kd5, d4. 3. d6, Tf4. b) 1. Kd5, Tf6. 2. Kd4, d3. 3. d5, Tf3.  
6147. Arturo Carra. 1. Da1, Th7. 2. Ld4, h4. 3. Lf6, Lc4. Biløsning: 1. Le3, Kd7. 2. Dg7f, Ke6. 3. Lg5, Lc2.  
6148. A. Kalkovin & N. Budkow. 1. Se1f, Tg2. 2. Db2, Tg7. 3. Db1, Ta7. Biløsning: 1. Kb1, Tg2. 2. Dc3/c7, Ta2. 3. Dc2, Ta1.

6149. Mato Prikril. 1. —, 0—0. 2. a1T, Td1. 3. Ta7, Td8. 1. a1L, Txb5. 2. Ld4, Td5. 3. La7, Td8. — 1. h4?, 0—0?. 2. a1T, Td1. 3. Ta7, Td8 duer ikke, da hvid K må have trukket sidst.  
6150. J. C. Morra. 1. Kc6, Ld4. 2. Sb5, e5f. 3. d5, exd6 ep. Biløsning: 1. f5, exf5. 2. Kc8, fxe6. 3. Sd—b7, exd7. 2. —, Lc6. 3. Sd—b7, Lxd7.  
6151. Anders Uddgren. 1. Kg5, Ke3. 2. h5, d4. 3. Kh6, Kd3. Men: 2. g2, Kf2. 3. Kf4, d3(d4). 1. g2, Ke3, 2. Kg9, Kf2. 3. Kf4, d4.  
6152. L. Barna. 1. Ta5, Kf7. 2. Ka4, Ke6. 3. Sc5f, Kd5. 4. Sb3f, Kc4. 6. La3, cxb3.  
6153. Leon Lewontow. 1. Kh6, Da6. 2. Dc3f, Dc4. 3. De5f, Kd8. 4. Dxb7, Dg8. 5. Df7, Sxf7. b) 1. Kh6, Df8. 2. Dg3f, Df4f. 3. Dg5, Da4. 4. De5f, Kd8. 5. Dxb7, Dh4.

### Rettelser og korrektioner.

6077. Z. Zilahi. Tilfæjs set B14 for atindre biløsningen 1. Df7, Lc1. 2. Sd8, La3 etc.  
6158. Lars Larsen. Sort Kc4.

### Løserliste.

Jan Mortensen (56) 66(4). — W. Goulding (Jul 18) 21(8). — V. Sønderberg (27) 235(5). — Olaf Reeh (100) 344(5). — G. Holst (73) 373(3). — Arne Damstrøm (77) 181(4). — E. Wennick (88) 115(4). — L. Barna (101) 218. — Georg Vaskov Jugoslavien (49). — Nikolaj Budkov, Sovjetunionen (33). — Nikola Petkovski (52).

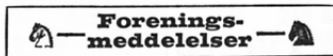

### Rettelser til klubfortegnelsen

A.S. 1904. Nyt lokale fra 1. oktober, nemlig Nordre Fasanvej 230, 1. sal, hver mandag kl. 19.30.

Brønshøj A.S.. Nyt lokale fra 5. oktober: Arnesvej 2.

A.S. Nykøbing F. Ny kasserer: Sv. Ove Hansen, Staldgården 16.

Genotef Skakklub åbnede sæsonen på Ordrup Hotel den 9. september med et besøg af stormester Bent Larsen, som fortalte meget fornøjeligt og lærerigt om sin sejr i Interzoneturneringen i Amsterdam. Det var meningen, at Bent Larsen derpå kulle have spillet mod 40 amatører, men efter at have hørt om, hvordan han havde behandlet selv de skrappeste russere, fortrak adskillige af de fremmødte at betragte den vilde simultankamp i sikker afstand på tilskuérpladserne. Der blev kun 32 modstandere, en lille let anretning som stormesteren ordnede på godt tre timer. Klubbens hvide kerne strittede kraftigt imod, men kun Viktor Bøtkjær kunne gå hjem med en fjer i hatten. I et voldssomt slagsmål fik han anbragt en mattressel mægt til den. Bent Larsen netop havde demonstreret i sin gevinst over Darga. Slutresultatet 31—1 til stormesteren og nyttig belønning til klubben.

A.S. Nykøbing F. har holdt generalforsamling med Chr. Bøtt som dirigent. Formanden indledte med inderorden om et gammelt medlem Roland Rasmussen, som var afgået ved døden. Han omtalte de stævner, vi havde deltaget i gennem det sidste halvår. Amtskredskampen skal i år spilles i Nykøbing 22. november med deltagelse af Ringsted. I år er det hensigten at forsøge at starte et begynderkursus i forbindelse med aftenskolen. Foreningens mangeårige kasserer Kv. Kristensen trak sig tilbage efter 20 års virke. I stedet valgte Sv. Ove Hansen og som nyt bestyrelsesmedlem Carl Larsen. De øvrige valg var genvalg. Den 2. oktober har klubben 30 års jubilæum, og det påtænkes at invitere samtlige klubber på Lolland-Falster til et jubilæumstævne.

Skakklubben Olympia holder generalforsamling tirsdag den 13. oktober kl. 19.30 med dagsorden ifølge lovene. Der er valg af formand, sekretær og bestyrelsesmedlem, og desuden skal der vælges kasserer for et år, da Svend Jensen endnu ikke er rask og derfor ikke kan varetage vore interesser. Bestyrelsen anmoder alle medlemmer om at møde op og give deres besyv med. Vor handicapturnering er færdig-

spillet den 6. oktober og efter generalforsamlingen skal vi så i gang med vinterturneringen.

Tårnet, Randers, har holdt generalforsamling. I sin beretning sagde formanden A. Nyvang bl. a.: Efter vor mening er et godt klubliv det primære for en skakklub, og denne klubs bestyrelse ser det derfor som sin hovedopgave at skabe det bedste mulige klubliv for medlemmerne. Skal en skakspiller have virkelig glæde af sit spil, så må han eller hun melde sig i en af byens skakklubber. Her er det først, vedkommende får den fornødne træning og bliver en god skakspiller, men en betingelse herfor er et godt klubliv, der ikke udelægges af for mange tvungne rejser. Af beretningen fremgik det, at medlemstallet er steget til 75. Især er ungdoms- og drengefordelingen støt voksende i såvel antal som spillestyrke, og en stor del af de unge vil i den kommende sæson komme på repræsentative hold. Klubbens økonomi er den hidtil bedste, og formanden gav en stabil medlemsskare skylden. Anders Nyvang omtalte endvidere de gode samarbejde, man havde med byens og oplandets skakklubber og udtrykte håbet om, at det måtte fortsætte til gavn og glæde for alle skakspillere. Klubben vil i vinterens løb søge at arrangere private kampe med nogle af disse klubber. Der vil i efterårsferien som sædvanlig blive arrangeret et stort stævne i samarbejde med Folkbladet. Det bliver antagelig den 18. oktober. Randersturneringen er påbegyndt, og der ventes tilslutning fra byens og oplandets spillere. Meget af det forberedende arbejde til Forbundets påskestævne i Randers 1965 er allerede udført, og alt tegner til et virkelig godt landstævne. Til sidst omtalte Nyvang forslaget om en nyordning af landsturturneringen. Det er hensigten at spille to runder, begge i Horsens og lade samtlige jyske hovedkredse deltage. Der spilles med 6 mands hold og indskudt foreslås til 2 kr. pr. spiller. Disse penge anvendes som rejsetilskud til klubber, hvis reelle rejseudgift pr. spiller overstiger 10 kr. De tre bedste placerede hold i hver klasse går derefter videre til slutkampen i Fredericia. Man vedtog at støtte dette forslag. Kasserøren Svend M. Jensen oplæste regnskaberne der balancerede med 393 kr. Alle valg var genvalg.

Sundby A.S. Husk at vinterturneringen begynder den 1. runde tirsdag den 6. oktober. Har du meldt dig, allerskynd dig at tale med Tholsgård, tlf. 55 70 96.  
A.S. Vesterbro holder generalforsamling torsdag den 8. oktober kl. 20 i klublokalet, Dagsorden ifølge lovene. Forslag, der ønskes behandlet på generalforsamlingen, skal være formanden i hænde senest 8 dage før.  
A.S. 1904 skifter lokale, idet Folkøkøkket i Møllegaard skal anvendes til andet formål. Fra 1. oktober holder klubben derfor åbent hus i »Concordia«, Nordre Fasanvej 230. Den ordinære generalforsamling afholdes i det nye lokale på 1. sal mandag den 5. oktober kl. 19.30 med dagsorden ifølge lovene. Der skal bl. a. vælges ny formand, hvorfor alle medlemmerne opfordres til at møde.

## Dansk Arbejder Skak Forbund

### Forretningsudvalget

Formænd: Holger Christensen, Hæredsgade 45, 4., København N. Ægir 3394 x.

Kasserer: Carl Petersen, Eldsgade 37, 1., København K. Postgiro 27736. MI 9653.

Sekretær: J. P. Toft, Broergade 8, 2., København V. Eva 822.

### ARBEJDER-SKAK

udkommer hver måned. Abonnement 12 kr. årlig. Forsendelse til udlandet i korbånd 15 kr. årlig. Enkelte numre i kr. pr. ekspl. Forhandles tilfælde af Skakhuset, Studiestræde 24, Dansk Skakforlag, København, og Axel Nielsen's Skakforlag, Egeboesvej 7, Odense.

### Redaktion og ekspedition:

J. P. Toft, Broergade 8, København V. Eva 822.

Redaktionen slutter den 15. oktober



# Arbejder-Skak

ORGAN FOR DANSK ARBEJDER SKAK FORBUND



NR.

ANSVARSHAVENDE REDAKTØR: J. P. TOFT ★ 34. ÅRGANG ★ NOV. 1964

11

## Et skakblad bliver til.

På det møde, som forleden blev afholdt i Horsens, blev der fremsat en kritik af, at »Arbejder-Skak« altid kom så sent i måneden og ikke den første i hver måned, som de fleste læsere vel venter og regner med.

Det er naturligvis ikke første gang, vi har hørt denne kritik – og det bliver vel desværre heller ikke sidste. Men vi må

tilstå, at vi ikke altid har ladet denne kritik tynde særlig stærkt på os, og den har da i hvert fald aldrig fået lov til at spilere vor nattesøvn. Men det kan måske være på sin plads for en gang skyld at fortælle lidt om, hvorledes dette blad bliver til og om de vanskeligheder, der jo af og til kan opstå, når det gælder om at få bladet færdig til tiden. Naturligvis ville vi helst have, at bladet udkom netop den første i hver måned, og trods de ærligste bestræbelser fra redaktionens side er det dog sjældent, det lykkes. Men dette kan skyldes mange omstændigheder, som vi ikke altid er herre over.

Som man åbenbart har lagt mærke til, ender hvert nummer med en notits om, at redaktionen slutter den 15. i måneden, og når redaktionen slutter så tidligt, så »kan bladet vel nok blive færdigt til den 1. i næste måned«. Ja, det skulle man jo mene, og det kunne det måske også, hvis det blot ikke var redaktøren alene, der skulle overholde fristen. Men det sker desværre ved hvert eneste nummer, at adskillige meddelelser, som man gerne vil have i bladet, kommer flere dage efter. Ja, men så kan man da blot skyde dem ud til næste gang, vil nogle mene. Nej, det kan man jo ikke altid, fordi de så bliver forældede, og man altid regner med, at det såmænd nok kan nås alligevel. Og da redaktøren gerne vil gøre alle tilpas, så venter han gerne på dette bebudede stof, der helst skal med. Når redaktionen slutter den 15. i måneden, betyder det altså ikke, at alt stof til bladet er klappet og klart og parat til at sendes til bogtrykkeren. Redaktøren må jo have nogle dage til at samle stoffet og ordne det til trykning, og det sker jo også ofte, at der kommer udenlandske nyheder, som man gerne vil have med så friske som muligt, og det tager da også sin tid at oversætte de udenlandske partier, som vist ingen vil undvære i bladet. Selvfølgelig kan meget af stoffet i bladet samles efterhånden måneden igennem, men det skal jo alligevel sorteres og vejes og sættes sammen i det rigtige forhold, så bladet bliver nogenlunde homogent og indeholder alt det, man nu engang venter af et skakblad.

Når man så endelig har stof nok til bladet, og man skal i gang med at ordne det

høle, så sker det jo af og til, at redaktøren pludselig bliver optaget af andre presserende opgaver, enten det nu kan være et parti, som absolut skal spilles den pågældende aften, eller det kan være en generalforsamling eller et andet vigtigt møde, hvor man gerne skulle være til stede. Og blot sådan et par dages forsinkelse kan jo betyde mere end netop de to dages forsinkelse af bladet. For at undgå dette, har redaktøren som regel reserveret en lørdag og søndag til den sidste afslutning af bladet, men også her kan der jo opstå forsinkelser, der kan få indflydelse på tiden. Der er jo også noget, der hedder at tage lidt hensyn til familieliv, selv om det ret ofte går ud over netop dette.

Og har man så fået alt stoffet samlet og renskrevet på maskine – ens egen naturligvis – og får det sendt ud af huset, så er der jo endnu fire stationer på vejen, ja, hele fem, når man regner postvæsenet med. Fra redaktøren går stoffet til maskinsætteriet, der måske ikke er klar til omgående at tage fat på sætningen – der er jo også andre kunder, der skal tilgodeses. Fra maskinsætteriet kommer stoffet så endelig til bogtrykkeren, som skal bryde satsen om til bladet. Og heller ikke her er det afgjort, at man på stående fod er klar til at tage fat på dette arbejde. Men omsider bliver også dette i orden, og redaktøren får korrektoren på det ombrudte blad. Og med hensyn til løsning af korrektoren, så er det i hvert fald ikke dette, som forsinker bladet. Korrektoren bliver nemlig altid læst omgående og afsendt med posten samme dag. Næste morgen har maskinsætteriet så bladet retur og går omgående – forhåbentlig da! – i gang med at rette alle fejlene, såvidt de da er blevet opdaget af redaktøren. Og de rettede linjer går med tilbage til trykkeriet, der foretager rettelserne og eventuelt ændrer på omrydningen, der måske i første omgang ikke har været således, som redaktøren har ønsket det. Og så først er bladet klar til at gå i trykken. Men det er jo ikke sikkert, at der netop i samme øjeblik står en maskine klar til at modtage bladet, hvorfor det måske varer en eller to dage, før trykkeriet er færdig med oplaget. Farven skal naturligvis også tørre, inden bogbinderen kan gå i gang med at



— Ja, kære doktor, sådan har han været, siden hans skakblad kom til tiden.

(Efter »Chess«).

hefte bladet, og først når dette er sket, kan det afleveres til postvæsenet, der skal adressere det til de forskellige modtagere rundt i landet. Og først når dette er sket, kan bladet fra Avispostkontoret sendes rundt til de forskellige posthuse, hvorfra det så går ud til abonnenterne. Men også her kan det blive forsinket et par dage, har vi i hvert fald erfaring for.

Ja, sådan er altså gangen i »Arbejder-Skak«s tilblivelse, og når vi så endelig ganske spagfærdigt gør opmærksom på, at alt dette arbejde gøres på frivillig basis og uden at blive honoreret med en eneste øre udover de faktiske udgifter til porto, når der skal skrives breve og til et farvebånd til skrivemaskinen i ny og næ, så skal dette naturligvis ikke tjene til undskyldning for forsinkelsen. Det er kun en forklaring, som måske kan få en eller anden til at tænke lidt over tingene og lade være med at besvime, selv om bladet skulle blive nogle dage forsinket.

Og mens vi nu er ved klagerne, så vil vi gerne gøre opmærksom på, at hvis bladet ikke skulle være kommet nogenlunde til den sædvanlige tid, så har man jo lov til at spørge på posthuset, hvor det bliver af. Og hjælper en sådan henvendelse ikke, så kan et brev til redaktionen måske bringe orden i sagerne, hvis postvæsenet af en eller anden grund har droppet vedkommende abonnent. Det skete for nogen tid siden, at vi blev gjort opmærksom på et tilfælde, hvor en abonnent i flere måneder ikke havde modtaget bladet, skønt der fra vor side ikke var sket nogen inddragelse. Vedkommende var en overgang kasserer i sin klub, men havde nedlagt dette hverv, hvorfor vi havde overført det ene eksemplar af de to, han hidtil havde modtaget, til hans efterfølger som kasserer. Postvæsenet havde imidlertid droppet begge eksemplarer, hvilket vi først nu er kommet under vejrs med, og det pågældende medlem har derefter ikke reageret yderligere, før der var gået over et år. Den slags er naturligvis beklageligt, men her er vi ganske uden skyld. Skylden er helt og alene postvæsenets.

Og med hensyn til at gøre Arbejder-Skak levende og livligt, så forsøger vi dette uden at gå ud efter at gøre alle tilfreds, hvilket er en umulig opgave. Billedstoffet kunne vi ønske lidt rigeligere af,

men clichéer er dyre, og selv om udgiften hertil ikke er at finde på Forbundets regnskab, så er der alligevel en grænse. Men i det store og hele synes vi selv, at det er et meget godt blad, Forbundet har, og det hører i hvert fald til sjældenhederne, at man hører det modsatte.

## Gladsaxe dominerer

Ole Buch var overlegen i mesterskabsklassen

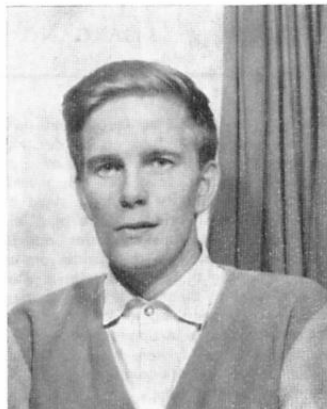

I september og oktober spillede i Markmandsgade turneringen om det københavnske mesterskab, og selv om Københavns arbejder skakklubber ikke havde reklameret med en »åben« turnering, så er man dog ikke her bange for at åbne rækkerne for gæster udefra. Næste gang bør vi måske slå mere på stortromme for vor årlige mesterskab, så deltagelsen kan blive noget større. Indskudet til vore turneringer ligger jo ikke på en højde, så nogen af den grund behøver at betænke sig på at deltage, og skal man domme efter de præmier, der uddeltes, så kan vi nok også være dette bekendt. Nå, de 100 spillere, der deltog i turneringen, fik da i hvert fald nogle gode partier, og turneringen blev i det hele taget afviklet i den kammeratlige ånd, som vi nu engang er vant til inden for vor kreds.

Mesterskabsklassen talte som sædvanlig til deltagere, at hvilke Gladsaxe fik lov til at stille ikke mindt end fire, nemlig Ole Buch, Egon Knudsen, Erik Poulsen og Georg Jørgensen. Frederiksholm havde Poul E. Hansen og Jørgen Carstensen, B & W Ejner Andersen og E. Auchenberg, og desuden deltog Bent Nielsen, A.S. 1904, og Arvid Hein Petersen, Øbro. På forhånd ville man nok ikke give den nyoprykkede Ole Buch nogen chance for at vinde i det selskab, hvor i hvert fald Poul E. Hansen, Egon Knudsen og Ejner Andersen måtte kunne placere sig bedre. Men det skulle komme til at gå helt anderledes. Ole Buch spillede friskt og so lidet hele turneringen igennem, og udover en remis til Egon Knudsen og til Bent

Nielsen, afgav han ikke points, så han sluttede på førstepladsen med 8 points af 9 mulige, en virkelig flot præstation, når man betænker, at det var første gang han deltog i vores fineste klasse. Egon Knudsen satte sig på andenpladsen med 5½ points, altså en respektfuld afstand fra Københavns mesteren, og derefter var der tre spillere, som havnede på 5 points, nemlig Erik Poulsen og Georg Jørgensen fra Gladsaxe og Arvid Hein Petersen, Øbro. Det er således ikke for meget at sige, at Gladsaxe i nogen grad har domineret denne klasse, hvilket måske ikke overrasker dem, der ved, at Gladsaxe i fjor tog vort holdmesterskab hjem. Vi ønsker vor nye Københavns mester til lykke med det fine resultat, og vi håber også i fremtiden at se ham i toppen. Det er altid rart at se nye ansigter, og de gamle gavede kæmper har ingen skade af at blive dukket engang imellem. For at gøre denne klasse færdig, skal vi lige nævne, at Ejner Andersen og Bent Nielsen scorede 4 points, Poul E. Hansen og Jørgen Carstensen hver 3 og E. Auchenberg 2½.

I mesterskabsklassen var der 8 deltagere, og også her var det en spiller fra Gladsaxe, der lagde sig i spidsen, nemlig Jørgen Johansen, som vandt med 6 points. Nr. 2 blev Børge Sunne, Hvidovre, med 4½. Derefter kom Søren Zerahn, A.S. 1904, med 4 points, Ole Ljungberg, Hvidovre, 3½, Arne Høgedal, Vesterbro, Bent Jørgensen, Gladsaxe, og Bent Pedersen, Frederiksholm, hver med 3 points, mens Carlo Poulsen, Frederiksholm, måtte nøjes med 1 point.

**1. klasse A.** 1. pr. Wester Andersen, Hvidovre, 5½ points. 2. pr. Uffe Frederiksen, Lyngby, 5 points. 3. pr. Age Frederiksen, Lyngby, 4½ points. Henning Søgård, A.S. 1904, fik ligeledes 4½ points, men havde dårligere kvotient.

**1. klasse B.** 1. pr. N. E. Eriksen, Frederiksholm, 5½ points. 2. pr. Eigil Sørensen, B & W, 5½ points. 3. pr. Allan Karlsrud, Hvidovre, 5 points.

**2. klasse.** 1. pr. H. Kjærsgård Andersen, Gladsaxe, 5½ points. (Der er Gladsaxe igen!). 2. pr. Erik Lund, Øbro, 5 points. 3. pr. delt: Gerhard Clausen, Sundby A.S., og Ralf Ploug, Vesterbro, begge 4½ points og samme kvotient.

**3. klasse A.** 1. pr. Einar Blach, Blindes skak, 5½ points. 2. pr. Fru B. Rasmussen, Olympia, 5 points. 3. pr. Jens-Erik Bech, Frederiksholm, 5 points.

**3. klasse B.** 1. pr. Kaj Mathiesen, Sundby A.S., 5½ points. 2. pr. Henning Sørensen, Frederiksholm, 5½ points. 3. pr. Gunnar Haumann Rasmussen, Blindes skak, 4½ points.

**4. klasse.** 1. pr. René Rode, A.S. 1904, 6 points. 2. pr. Willow Nielsen, Vesterbro, 5 points.

Præmieuddelingen fandt sted i Markmandsgade lørdag den 10. oktober, hvor efter der var bankospil, underholdning af nogle dygtige kunstnere fra de blinde og dans til de små timer.

## Skakhuset

Leverer alle skaksager

„Butik“ daglig åben  
til  
almindelige forretningsstider

Alt i skaksager

## SKAKHUSET

STUDIESTRÆDE 24 — KØBENHAVN K  
TELEFON BYEN 6291 — GIRO 86178

Postordreforsendelser overalt

Leder: J. P. Toft, Broagergade 8, København V. – Medarbejder: Alfred Kristensen, Beits Vænge 33, Hjørring.

### Mesterturnering i Buenos Aires.

I juli-august spillede i Buenos Aires en mesterturnering, der var arrangeret af den nystartede Federación Metropolitana de Ajedrez. Der var 18 deltagere, og resultatet blev, at P. Keres og T. Petrosjan, Sovjet, delte førstepladsen med 12½ points. Derefter kom R. Byrne 11½, M. Najdorf 11, E. Elisakases og C. Guimard 10, J. Bolbochán 9½, M. Filip, R. Garcia og H. Pilnik hver 9, H. Rossetto 8, J. Rubinetti, S. Schweber, og B. Wexler hver 7, C. Bielicki og A. Foguelman hver 6, R. Jetelier 5½ og A. Olivera 2½. Nedenfor bringer vi et af Keres' partier med hans egne noter efter Schach-Echo.

### PARTI NR. 8529 – KONGEINDISK

Hvid: P. KERES, Sovjetunionen.  
Sort: R. SCHWEBER, Argentina.

1. d4, Sf6. 2. c4, g6. 3. Sc3, c5. 4. dxc5  
Den sædvanlige variant med 4. d5 har man spillet og analyseret hundreder af gange, hvorfor ikke forsøge noget andet. Dårligt kan det nye træk bestemt ikke være.

4. –, Sa6. 5. g3, Sxc5. 6. Lg2, Lg7. 7. Sh3  
Også dette ser logisk ud – det vigtige centralpunkt d5 holdes under kontrol. Modstanderen vil vel næppe blive vild med 7. –, h5.

7. –, 0-0. 8. Sf4, d6. 9. 0-0

Også 9. h3 kom i betragtning for at hindre det følgende løberudfald. Men Hvid har forberedt en lille list.

9. –, Lf5. 10. Le3, Sf6–e4?

Strategisk rigtigt, men taktisk forkert. Hvid har også ventet denne plausible fejl. Med 10. –, Tc8 eller 10. –, Sg4 beholder Sort naturligvis en god stilling.

11. Sxe4, Lxe4. 12. Lxe4, Sxe4. 13. Dd5!

Dette havde Schweber tilsyneladende ikke bemærket. Sort mister nu en bonde uden erstatning og havner i et tabt slutspil.

13. –, Sc5. 14. Lxc5, dxc5. 15. Dxb7, Tb8.  
Den relativt bedste chance var her 15. –, Dd6 for at forenkle stillingen.

16. Dxa7, Txb2. 17. Ta–d1, Da8. 18. Dxe7, Lh6.

Den mulige kombination 18. –, Ld4. 19. e3, Te8. 20. Dd7, Txe3 strander på 21. –, Txd4! osv. Men teksttrækket er yderligere tempotab. I stedet burde forsøges 18. –, Da5. Sort har naturligvis et vist modspil for sine to bønder, men det er ikke nok til udligning.

19. Sd5! Lg7. 20. e3

Det enkleste var måske 20. Dxc5, Txe2. 21. a3 osv. Men Hvid har allerede brugt temmelig megen tid og spiller i det følgende ikke det bedste.

20. –, Da5. 21. Sf4

For at besvare 21. –, Txa2 med 22. Td5, men Sort kan dog spille bedre som partiet viser. Lettest vandt her 21. Tb1.

21. –, Tc2! 22. Tc1.

Det går ikke at spille 22. Se6, fxe6. 23. Td7 på grund af 23. –, Dc3, og på 24. Td7 kan Sort roligt spille 23. –, Txc4, thi nu bliver 23. Se6 besvaret med 23. –, Te4. Hvid må altså ændre sine planer.

22. –, Txa2. 23. Tf1–d1, Dd6. 24. Tb1, Df6.  
I modstanderens tidnød vil Sort forenkle

stillingen, men derved besøger han kun sin skæbne.

25. Dxc5, g5. 26. Td6! De5.

Bitter nødvendighed. Efter 26. –, Ta1. 27. Txf6, Txb1†. 28. Kg2, Lxf6 kan Hvid skaffe sig et let vundet slutspil med 29. Df5, hvis han ikke vil angribe yderligere med 29. Sh5.

27. Sd3, De4.

Håbløst er også 27. –, Dxc5. 28. Sxc5, Tc8. 29. Td5 osv.

28. Dxc5, Dxc4. 29. Tb4, Dc3. 30. Tg4, Ta5. 31. Td5

Med 31. De7 kunne kampen afkortes betydeligt. Nu kan Sort stadig redde sig over i et tabt slutspil.

31. –, Txd5. 32. Dxd5, Da1†. 33. Kg2, Da8.  
Han blev altså ikke mat.

34. Sf4, Dxd5†. 35. Sxd5, Td8. 36. Sf6†, Kh8. 37. Tf4, Lxf6.

Ellers kan Sort overhovedet ikke bevæge sig. Tårnslutspillet er naturligvis helt tabt.  
38. Txf6, Kg7. 39. Tc6, Td2. 40. h4, h5. 41. Tc5, Kg6. 42. Kf3, Ta2.

På 42. –, f5 vinder Hvid let med 43. e4, fxe4†. 44. Ke3.

43. e4, Tb2. 44. Ke3, Ta2. 45. f3, Ta3†.

46. Kf4, Tb3. 47. Tg5†, Kh6. 48. e5, Ta3.

49. Kf4, Tb3. 50. Tf5

Og Sort har fået nok af dette slutspil og opgav.

### Den 3. Capablanca-mindeturnering.

Den 26. august startede i Havanne den 3. Capablanca-mindeturnering med følgende deltagere: Evans, USA, Taimanov og Smyslov, Sovjet, Robatsch, Østrig, S. Garcia, Kuba, Udovcic, Jugoslavien, Portisch, Ungarn, Jemenez, Kuba, Stahlberg, Sverige, Uhlmann, DDR, Leteliev, Chile, Wade, England, Pachman, Tjekkoslaviet, Cobo, Kuba, Bielicki, Argentina, Darga, Berlin, Donner, Holland, Rossetto, Argentina, Ortega, Kuba, Santa Cruz, Kuba, O'Kelly, Belgien og Padewski, Bulgarien. Turneringen indledtes med en gigantisk simultanforestilling, hvor 40 af Kubas bedste spillere kæmpede mod 1470 deltagere.

### PARTI NR. 8530 – DRONNINGGAMBIT

Spillet i Havanne 1964.

Hvid: W. UHLMANN, D.D.R.

Sort: DONNER, Holland.

1. d4, Sf6. 2. c4, e6. 3. Sf3, d5. 4. Sc3, Le7. 5. cxd5

I denne trækfølge er afbytningsvarianten ikke særlig farlig for Sort. Men Donner kender Tartakower-varianten godt, som opstår efter 5. Ld5, 0-0. 6. e3, h6. 7. Lh4, b6, og dette begrunder Uhlmanns psykologiske beslutning.

5. –, exd5. 6. Lg5, c6. 7. Dc2

Ellers udvikler Sort sig med Lf5, men teksttrækket kan dog ikke hindre denne løbers aktivitet.

7. –, g6. 8. e3, Lf5. 9. Ld3, Lxd3. 10. Dxd3, 0-0?

Hidtil har Donner spillet efter kendte teoretiske mønstre, men her gør han en næsten umærkelig men dog ubehagelig fejl. Rigtig er først 10. –, Sb8–d7! hvorved Sort

forhindrer at hans løber, som det skete i partiet, kommer til at stå for passivt på f6 og skal bruge to tempi for at komme i spil. Sort behøver ikke at frygte trækket 11. Lh6, fordi han roligt kan spille Lf8. Tabet af rokaden betyder intet og Sf6 er meget vigtigere for kontrollen med centralfeltene end den sorte løber.

11. Lxf6! Lxf6. 12. b4

Efter at løberen kun et øjeblik har fjernet sig fra den rigtige diagonal, kan Hvid åbne det kendte minoritetsangreb.

12. –, a6. 13. 0-0, Le7. 14. Ta1–b1, Sd7. 15. Tf1–c1, Ld6. 16. a4, Sf6.

Strategisk rigtigt er i sådanne stillinger trækket b5 med den hensigt at neutralisere svagheden c6 med Sc4. Her er imidlertid 16. –, b5 forkert af taktiske grunde. Efter 17. e4! opnår Hvid en fordelagtig åbning af spillet, f.eks. 17. –, Lf4. 18. Tc2, Sb6. 19. Se5 osv.

17. b5, axb5. 18. axb5, Ta3. 19. Dc2, Da8.

For svækkelsen af c6 har Sort nu modspil på a-linjen.

20. bxc6, bxc6. 21. g3, Tc8. 22. Se5!?

Et roligt spil mod svækkelsen c6 (f.eks. 22. Tb3 og 23. Db1) synes Uhlmann for langsomt, og han vil løse stillingsproblemet ad taktisk vej. Allerede her tilsiger han et meget spekulativt dronningoffer, der ganske vist ikke fører til nogen gevinststilling, men som dog gør spillet meget kompliceret.

22. –, c5

Naturligvis ikke 22. –, Lxe5. 23. dxe5, Sd7. 24. Sxd5 osv.

23. Sb5, Ta2. 24. Dxa2!

Et udbrækstegn er her velfortjent: Hvid risikerer ikke noget med dronningofret og gør modstanderens forsvar vanskeligt.

24. –, Dxa2. 25. Sxd6, Tc7?

Dette træk ødelægger vel ikke noget, men modangrebet kunne forceres til remis: 25. –, Se4! Sxc8, Sxf2, f.eks. 27. Tf1, Sh3†. 28. Kh1, Sf2†. 29. Txf2, Dxf2 osv.

26. dxc5, Txc5.

Også her kom 26. –, Se4! i betragtning. 27. Tb8†, Kg7. 28. Se8†, Kh6. 29. Sxc7, Sxf2, selv om fribonden på c5 vil gøre opgaven sværere for Hvid. Imidlertid er der endnu intet tabt efter teksttrækket.

27. Tb8†, Kg7. 28. Txc5, Da1†. 29. Kg2, Dxe5. 30. Td8, De7.

Her går naturligvis ikke 30. –, Se4? på grund af 31. Txd5! Dxd5. 32. Se8†.

31. Tc5–c8, h5?

Et mekanisk træk, hvorefter Sort er fortabt. Han erkender ikke i rette tid, at kampen mellem dronningen og de to tårne er håbløs for ham. Kun tilsyneladende godt var her 31. –, Se4. Efter 32. Sxe4, Dxe4†. 33. Kf1! Dh1†. 34. Ke2, Dxb2. 35. Txd5 må Hvid vinde trods den forenklede stilling, fordi han kan angribe f7 med begge sine tårne. Rigtig var 31. –, Kh6! men den hensigt at undgå afbytning af springerne. Hvis springerne bliver på brættet, kan Hvid ikke vinde, fordi Sort stadig

har angrebschancer med dronning og springer mod den hvide konge. Efter 31. -, Kh6! 32. h3 behøver Sort kun at vente med Kg5 og atter tilbage med Kh6. Hvid kan forstærke sin stilling derved, at han posterer sin springer på d4, men dette synes ikke at give ham reale gevinstchancer.

**32. Se8† Sxe8. 33. Txe8, Db7. 34. Tc8-d8** Nu er det ude med Sort. 34. -, d4† kan besvares med e4 og dronningen er for svag mod de to tårne. Et lærerigt eksempel på, hvorledes afbytning af en eneste officer fuldstændig kan ændre stillingskarakter.

**34. -, f5. 35. Tg8†, Kh7. 36. Tb8, Dc6. 37. Tg8-c8, De6. 38. Tc7†, Kh6. 39. Th8†, Kg5. 40. f4†, opgivet.**

(L. Pachman i Schach-Echo).

#### PARTI NR. 8531 – SICILIANSK FORSVAR Spillet i Amsterdam 1964.

Hvid: S. RESHEVSKY, USA.

Sort: L. PORTISCH, Ungarn.

Omkampen om den sidste plads i kandidatturneringen fik til resultat, at L. Portisch, Ungarn, vandt med 2½-½. Vi bringer nedenfor det 3. parti i matchen.

**1. e4, c5. 2. Sf3, e6. 3. d4, cxd4. 4. Sxd4, a6. 5. Sc3, Dc7. 6. Le2, b5. 7. a3, Lb7. 8. f4, Sf6. 9. Lf3, Sc6. 10. Sb3?**

Efter dette træk kommer Hvid i vanskeligheder på dronningfløjen. Rigtig var 10. Sxc6.

**10. -, d6. 11. 0-0, Le7. 12. De2, 0-0. 13. Le3** Den hvide opstilling ser kernesund ud, men den følgende interessante springer-månevrer forstærker Sorts tryk mod dronningfløjen.

**13. -, Sd7! 14. Ta1-d1, Sb6. 15. Kh1, Sc4. 16. Lc1, Db6. 17. g4?**

Et forsøg på at komme til modspil, som kun svækker den hvide stilling.

**17. -, a5!**

Med truslen 18. -, b4! hvorefter 19. Dxc4 strander på La6! – den hvide dronning har intet flugtfelt.

**18. a4**

Forbedrer ikke Hvids stilling, idet Sort nu ganske simpelt slår på a4 og derved opnår fordel.

**18. -, bxa4! 19. Dxc4**

19. Sxa4, Db4! 20. Sc3, a4 er ligeledes til fordel for Sort.

**19. -, axb3. 20. Sa4, Da6. 21. cxb3**

Ønskværdigt var naturligvis 21. Dxb3, men derpå følger overraskende stærkt 21. -, Sd4!, idet Hvid ikke kan spille 22. Txd4 på grund af Dxf1 mat.

**21. -, e5. 22. Le3**

Rettet mod Sd4.

**22. -, exf4. 23. Lxf4, Se5. 24. Lxe5, dxe5.** Sort har løberparret og den bedste bondestilling.

**25. Dc7, Ta8-e8. 26. Sc5?**

Enten godt eller dårligt er Hvid nødt til at slå den tilbudte bonde, selv om Sort også derved får de bedste chancer: 25. Dxe5, Lf6. 27. Df4, Db5. Efter teksttrækket kan Hvid i hvert fald ikke regne med at slippe med et blåt øje.

**26. -, Lxc5. 27. Dxc5, Dg6. 28. De3, Td8. 29. Tf1-e1, Txd1. 30. Txd1, h6. 31. Kg2?**

Den sidste fejl, der fører til en kort slutningsaktion. Man bemærker, at bondetrækket til g4 overhovedet ikke skabte nogen angrebmulighed og at Hvid nu ville være glad, hvis den stod på g2.

**31. -, f5!**

En fuldræffer, hovedsagelig på grund af 32. exf5, Dxdg4†.

**32. h3, fxd4. 33. hxg4, Tf4. 34. Te1, Lc8.**

**35. Kh1, Lxg4. 36. Lg2, Dh5†. 37. Kg1, Lf3!**

**38. Opgivet.**

D. S.

#### PARTI NR. 8532 – SICILIANSK FORSVAR Spillet i 32. k-turnering 1963-64. – Eliteklassen.

Hvid: ERIK BANG, Horsens.

Sort: ESTHER KARSLUND, Hvidovre.

**1. e4, c5. 2. Sc3, Sc6. 3. g3, g6. 4. Lg2, Lg7. 5. d3, e6. 6. Le3, d6. 7. Dd2, Sd4. 8. Sf3, Se7. 9. 0-0, Se7-c6.**

Partiet har indtil Sorts 9. træk fulgt en analyse af Pachman, der i stedet for 9. -, Se7-c6 angiver 0-0. Derpå følger efter Pachman 10. Lh6, Sxf3. 11. Lxf3, Sc6. 12. Lxg7, Kxg7. 13. Lg2 og Hvid står en smule bedre. Det af Sort valgte træk leder til mere udviklede stillinger.

**10. Se1, 0-0. 11. Lh6, Ld7. 12. Lxg7, Kxg7. 13. Sd1**

Hvid indleder en plan, der har til hensigt at drive den sorte springer tilbage til e6. Derved svækkes d5 og f-bonden kan muligvis rykke frem til f5 med tempogevinst.

**13. -, e5. 14. c3, Se6. 15. Se3, Se7? 16. f4, exf4. 17. gxf4, f6.**

Nu viser det sig, hvorfor 15. -, Se7 er mindre godt, thi Sort vil efter det naturlige træk f5 tabe bonden på b7. Derfor burde Se7 sikkert være erstattet af f5.

**18. f5, Sg5. 19. Df2!**

Et højt ubehageligt træk, der i første række er rettet mod f6. Da Sort har svært ved at afværge de hvide trusler mod f6, beslutter føreren af de sorte prikker sig til at opheve spændingen, men derefter følger endnu et overraskende træk.

**19. -, gxf5. 20. Dg1 f4. 21. Txf4, Sg6. 22. Tf2, Sf7. 23. Sf5†, Kh8. 24. Sxd6**

Sort måtte give en bonde for at afværge de værste trusler. Fru Karslund udnytter i det følgende på udmærket måde de muligheder, som stillingen byder hende, og Hvid får slet ikke tid til at nyde bondegevinsten.

**24. -, Lc6. 25. Sf5, Tg8. 26. De3, Sf7-e5. 27. h3, Tc8. 28. Kh1, Lb5.**

Sort forsøger at angribe en af Hvids svage bønder, men Hvid dækker ved at omgruppere, således at trykket mod f6 vokser, hvorfor Sorts træk må betragtes som tids-spilde.

**29. Lf1, Sf7. 30. Sg2, Ld7. 31. Le2, Sg6-e5.** Sorts to sidste træk ser ved første øjekast ud til at være en smule planløse, men de danner indledningen til en stortilstet aktion i g-linjen, der indirekte dækker bonden på f6.

**32. Ta1-f1, Tg5! 33. Sf5-h4, Dg8. 34. Kh2, Dg7! 35. Df4!**

På 35. Txf6 følger Tg8 og Sort får gode chancer.

**35. -, Tc6. 36. Se3, Sd8.**

Med dette træk forhindrer Sort ganske vist d4, men trækket er årsag til de følgende besværligheder og burde sikkert erstattes af Sg6, selv om Hvid også da får det bedste spil.

**37. Tg2! Tb6. 38. b3, Txd2. 39. Se3xg2!**

Efter Sh4xg2 vil Sg6 være et godt træk **39. Sg6?**

Teksttrækket fremskynder nederlaget, men det er meget svært at finde et brugbart forsvar, og der findes sikkert intet.

**40. Sxg6†, hxg6. 41. e5! Lf5.**

Nu viser svagheden sig ved springerens placering på d8.

**42. Se3, Te6. 43. d4, cxd4. 44. cxd4, Dh7.**

**45. Sxf5, gxf5. 46. Lc4! opgivet.**

Erik Bang.

#### PARTI NR. 8533 – KONGEINDISK

Spillet i turneringen om Københavns-mesterskabet 1964. – Mesterskabsklassen.

Hvid: EJNER ANDERSEN, B & W.

Sort: OLE BUCH, Gladsaxe.

**1. d4, Sf6. 2. c4, g6. 3. Sc3, Lg7. 4. e4, d6. 5. Le2, 0-0. 6. Sf3, e5. 7. 0-0**

At slå på e5 giver som bekendt ikke Hvid noget: 7. dxe5, dxe5. 8. Dxd8, Txd8. 9. Sxe5, Te8 og Hvid kan ikke holde e4.

**7. -, Sc6. 8. d5, Se7. 9. b4**

Dermed er partiets karakter angivet. Hvid vil angribe dronningfløjen over felterne c5 og d6, mens Sort må søge sin fremtid på modsatte side – i f-linjen.

**9. -, Sh5. 10. g3**

Fratager ganske vist den sorte springer feltet f4, men giver også Sorts spil øgede angrebmærker. Måske burde Hvid konsekvent fortsætte på dronningfløjen.

**10. -, f5. 11. Sd2**

Springeren søger til dronningfløjen – feltet c4, men det skærpe 11. Sg5 kom også i betragtning. I visse tilfælde kan springeren stærkt spilles til e6.

**11. -, Sf6. 12. f3, c6. 13. Db3**

Valget stod mellem dette træk og 13. La3.

**13. -, fxe4. 14. fxe4**

Hvid vil bevare sit bondecentrum intakt. Han sætter alt på øet bræt og spiller på c-bondens murbrækkerkraft – ja, er endog villig til at give kvalitet herfor.

**14. -, Lh3. 15. c5**

Partiets klimaks er inde. Viger Tf1, så får Sort for meget initiativ i f-linjen.

**15. -, exd5! 16. exd5, Sf5!**

Det sorte spil skrider planmæssigt frem. Nu er ikke alene Tf1 truet, men Sort truer først og fremmest med Sd4. Derfor giver Hvid kvaliteten på f5, men tilbage bliver den farlige Lh3.

**17. Txf5, gxf5. 18. Sc4, Se8. 19. Sb5, f4!** Hug og parade veksler. Chancerigt for Hvid var 19. -, dxc5. 20. d6! osv.

**20. Sxd6, Sxd6. 21. Sxd6, f3!**

Sort kommer først! Hvids vældige styrke i b- og c-linjerne må give op for Sorts f-linje. Der truer nu både på e2 og f2, så Hvid må slå.

**22. Lxf3, Df6!**

Nu truer Sort såvel på f3 som med e5-e4. På grund af den skjulte Lh3 lurer der en matrussel på f1.

**23. Lg5**

Naturligvis desperation, men Hvid erkender, at grunden er ved at skride under ham. Der må først og fremmest sørges for feltet f1.

23. -, Dxf3. 24. Dxf3, Txf3.

Allerede plyndret må Hvid betale mere. Den stadige trussel på f1 koster. Endnu nogle få tvingende træk:

25. g4, Ta8-f8. 26. Sf5, Lxg4. 27. Se7†, Kh8. 28. h4, e4. 29. Td1, e3. 30. Opgivet. Et godt parti, hvor Sorts planmæssige spil i f-linjen fejrer en smuk og fortjent triumf.

A. K.

#### PARTI NR. 8534 - DRONNINGGAMBIT

Spillet i turneringen om Københavnsmeesterskabet 1964. - Mesterskabsklassen.

Hvid: OLE BUCH, Gladsaxe.

Sort: JØRGEN CARSTENSEN, Fr.holm.

1. d4, d5. 2. c4, c6. 3. Sf3, e6. 4. Sc3, Sf6. 5. Lg5, Le7. 6. e3, h6. 7. Lf4

Sædvanligvis trækker man løberen tilbage til h4. Den står aktivt på f4, men må være forberedt på afbygning.

7. -, Sb8-d7. 8. cxd5

Hvid vil have løberen til d3 uden at skulle tænke på afbygning på c4.

8. -, exd5. 9. Dc2, Sh5. 10. Ld3, Sxf4. 11. exf4, Sf6. 12. 0-0, 0-0. 13. Tf1-e1

Straks 13. Se5 var mere præcist.

13. -, b6. 14. Se5, Lb7. 15. a3, c5. 16. Se2, c4.

Denne afklunkning letter Hvids hensigter på kongefløjen, for det varer længe, inden Sorts bondemajoritet kan blive farlig. Høllere slag på d4 for at besætte c-linjen og spille Se4. Fordrives den herfra med f3, vil den komme stærkt til d6.

17. Lf5! b5. 18. g4!

Hvid blæser til angreb. Nu var det på høje tid at spille Se4.

18. -, Ld6. 19. Sg3, a5. 20. De2, Te8. 21. h4, g6. 22. Lc2, Sd7. 23. g5!

Parerer det eventuelle f6. Sort åbner nu selv h-linjen, men lukker han med 23. -, h5, kan Hvid faktisk vinde ved at ofre springeren på h5, men han kan også spille 24. Df3 og vinde på det forberedte genembrud f4-f5.

23. -, hxg5. 24. hxg5, Sxe5. 25. dxe5, d4. Sidste modchance, men den hvide dronning iler til h-linjen.

26. Le4, d3. 27. Df3, Lxe4. 28. Sxe4, Le7. 29. Dh3! Kg7. 30. Dh6†, opgivet.

Der bliver mat efter 30. -, Kg8. 31. Sf6†, Lxf6. 32. gxf6 osv.

A. K.

#### PARTI NR. 8535 - FRANSK PARTI

Spillet i turneringen om Københavnsmeesterskabet 1964 - Mesterskabsklassen.

Hvid: POUL E. HANSEN, Frederiksholm.

Sort: ERIK POULSEN, Gladsaxe.

1. e4, e6. 2. d4, d5. 3. e5, c5. 4. c3, Sc6. 5. Sf3, Db6. 6. Ld3, cxd4. 7. cxd4, Ld7. 8. 0-0, Sg8-e7.

Poul E. Hansen har gode erfaringer med gambitvarianten 8. -, Sxd4. 9. Sxd4, Dxd4. 10. Sc3, Dxe5. 11. Te1 osv., hvor Hvids kraftige officersspil og trusler mod b5 og

d5 i praktisk spil synes at opveje de ofrede centrumsbønder. Sort vælger derfor en mere fredelig fortsættelse, men Hvid får alligevel initiativet.

9. Sc3, Sg6. 10. Le3, Le7.

Sort betakker sig for 10. -, Dxb2. 11. Sb5! osv.

11. h4!

Skarpt spillet, men godt. På 11. -, Sxh4 følger 12. Sxh4, Lxh4. 13. Dg4 osv., og 11. -, Lxh4. 12. Sxh4, Sxh4. 13. Sb5! osv. er heller ikke indbydende for Sort. Han ville ikke slå i centrum, men nu må han kæmpe for sin konge!

11. -, f6.

Den lange rokade var vel relativt bedre.

12. h5, Sf8. 13. h6!

Bonden optræder som hurtigløber og demolerer den sorte kongefløj.

13. -, gxh6. 14. exf6, Lxf6. 15. Se5! Lxe5. Springeren skal og må slås.

16. dxe5, d4.

Pludselig er centrum Sorts sidste håb. Både konge og dronning var truede.

17. Se4!

Alle styrker frem til ildlinjen. Sort burde nu slå på e3 og lade Hvid vise, hvordan han vil vinde. Med kongen fængslet i det åbne brætcentrum er Sorts håb dog lille. Hvid kan f. eks. spille 18. Sd6†, Ke7. 19. Sc4! og Hvid åbner både d- og f-linjerne med dræbende angreb.

17. -, Sxe5. 18. Dh5†, Sf8-g6. 19. Sf6†, Ke7. 20. Lxg6, Kxf6.

Eller 20. -, Sxg6. 21. Sxd7, Kxd7. 22. Lxd4!! og Hvid vinder let.

21. Dh4†! Kxg6. 22. Lxd4, Dd8.

Sort må prisgive springeren. Dækker han med dronningen, så vil en hvid dronningsskak på e4 eller g3 alligevel vinde springeren og partiet.

23. De4†, Kf7. 24. Lxe5, Dg5.

Trækker Sort tårnet, så slår Hvid på h7. 25. Lxh8, Txh8. 26. Dxb7, Td8. 27. Tf1-d1, Ke8. 28. Ta1-c1, opgivet.

Et festligt og godt kampparti.

A. K.

#### PARTI NR. 8536 - FRANSK PARTI

Spillet i turneringen om Københavnsmeesterskabet 1964 - Mesterskabsklassen.

Hvid: E. AUCHENBERG, B & W.

Sort: GEORG JØRGENSEN, Gladsaxe.

1. e4, e6. 2. d4, d5. 3. Sc3, Sf6. 4. Lg5, Le7. 5. e5, Sf6-d7. 6. h4

Den berømte Chatard-Aljechin-variant, som kan føre til noget af det mest indviklede, man har på skakbrættet.

6. -, c5.

At modtage gambitten og slå på g5 er i hvert fald ikke godt: 7. hxg5, Dxg5. 8. Sh3, og Hvid vil få et yderst farligt angreb på Sorts kongefløj. Om partitrækket 6. -, c5, det forsigtige f6. -, a6 eller det skarpe 6. -, f6 er det bedste, vil nok afhænge af spillerens temperament. Objektivt er 6. -, f6 nok det, der kommer nærmest en gendrivelse af Hvids voldsomme spille-måde, men varianten fører til så komplicerede stillinger, at man altid kommer i tidnød, og derfor vil jeg personlig foretrække 6. -, c5 eller 6. -, a6.

7. Lxe7, Kxe7! 8. f4

Ved at slå med kongen tager Sort brodden af det truende Sb5. Hvid forsætter skarpest med 8. Dg4. Partitrækket 8. f4 er forsigtigere, men når Hvid spiller 6. h4, kan han dårligt tillade sig at blive forsigtig to træk senere!

8. -, Sc6. 9. dxc5, Sxc5. 10. a3, a6. 11. b4, Sd7. 12. Th3, b5.

Sort står nu positionelt bedre. Han er stærkest i centrum og har spil på dronningfløjen, mens Hvid ved at angribe på kongefløjen nærmest »slår i en dyne« - der mangler jo en sort konge!

13. Tg3, g6. 14. h5, Db6.

En vigtig diagonal og feltet d4 tages i besiddelse.

15. Sh3, Lb7. 16. Dg4, Sd4! 17. Ld3, Ta8-g8. 18. hxg6, hxg6. 19. 0-0-0, Sf5!

Pludselig truer Sort Tg3 direkte, og lige så farligt feltet e3. Bd5 er jo fri. Hvid klarer dette med at slå springeren, men må så give dronningen for to tårne. Men tilbage står, at den hvide løbers forsvinden prisgiver feltet c4, og den sorte dronning kommer ind i stillingen.

20. Lxf5, gxf5. 21. Dxg8

Naturligvis ikke 21. Df3 for d4! osv.

21. -, Txg8. 22. Txg8, De3†. 23. Kb2, Sb6. Faktisk afgørende. Mod trekløvet dronning, springer og d-bonde har Hvid intet at stille op.

24. Tb8, Sc4†. 25. Kb3, Lc6. 26. Tc8, Ld7. 27. Txc4

Kapitulation, men Sort truede både Tc8 og d5-d4 osv.

27. -, bxc4†. 28. Kb2, d4. 29. Sb1, La4!

Så kom løberen med i slutangrebet.

30. Tf1, c3†. 31. Opgivet.

A. K.

### Korrespondance-turneringen

#### 32. turnering og 2. holdturnering

har vi nu afsluttet, og desværre har vi som sædvanlig måttet uddele boller til de spillere, der ikke er blevet færdige og som ikke har kunnet overkomme at sende partierne ind til bedømmelse. Desværre er der jo bl. a. i holdturneringen sket det, at Esbjerg og Notmark har skiftet græsgange, og vi håber, de må befinde sig godt, hvor de nu er havnet. Dette har naturligvis bragt en del kludder i regnskabet, men den slags må vi vel affinde os med. Vi bringer nedenfor så mange af resultatene, som pladsen muliggør, og resten kommer senere.

#### 33. turnering og 3. holdturnering

skulle nu være i god gænge, og et par efterløbere har vi da også fået plads til i 33. turnering. Som sædvanlig har vi siden fået nogle tilmeldinger til 3.-4. klasse, men vi kan nok bruge et par stykker mere for at få endnu en gruppe startet. Hvis der altså findes et par spillere, der kunne tænke sig at gå i gang med k-turneringen, så bedes man omgående sætte sig i forbindelse med turneringslederen.

Resultatet af Eliteklassen, hvor kampen har været meget hård og jævnbrydig, foreligger nu endelig, og i lang tid så det

ud til, at fru Esther Karslund, Hvidovre, skulle have held til at placere sig som vor nye k-mester. Det hele afhæng af hendes part med Erik Bang, Horsens, men som man kan se af partiet, som vi bringer i dette nummer, så blev det afgjort til fordel for den sidste. Dette bevirker, at to spillere i år må dele mesterkabets, nemlig Bjørn Bæk, Nørresundby, og Erik Bang, Horsens, der begge fik 5 points. Vi ønsker de to spillere til lykke med præstationerne. Vi plejer ikke at foranstalte nogen omkamp, idet vi synes, det har mindre interesse om et års tid at udnævne en mester for 1964. De to spillere må dele æren og præmierne.

**Eliteklassen.** John Larsen, København, har vundet over Mogens Nielsen, Esbjerg.  
**Mesterklassen.** Gruppe 2: 3-1, 3-2.  
 1. klasse. Gruppe 1: 4-1. — Gruppe 2: 4-7. — Gruppe 4: 1/4, 3/6, 4-3.  
 2. klasse. Gruppe 1: 6-5.  
 3. klasse. Gruppe 1: 5-3, 5-6. — Gruppe 2: 5-3.  
 4. klasse: Gruppe 3: 3-4.

**Holdturneringen. Gruppe I.** 7. A.S. 1904—Esbjerg 1—0. **Slutresultat.** Skive A.S. 4½, Notmark 4, Tårnet Randers 4, Fredericia 3, A.S. 1904 3, Tårnet Ballerup 2½, Blindes skak 2, Esbjerg 1.

**Gruppe II.** 30. Fredericia—Esbjerg 1—0. 31. Tårnet Randers—B & W 0—0. 33. Esbjerg—Birkerød 0—1. 40. Tårnet Randers—Esbjerg 1—0. **Slutresultat.** Birkerød 5, Hvidovre 4½, Fredericia 3½, B & W 2½, Esbjerg 2, Tårnet Randers 2, Naksø 1½.

**Gruppe III.** 56. Tårnet Randers—Esbjerg 1—0. 62. Notmark—Esbjerg 0—0. Esbjerg—Tårnet Ballerup 0—1. 65. Blindes skak—Notmark 1—0. **Slutresultat.** Tårnet Randers IV 4, Blindes skak 4, Notmark 3½, Tårnet Ballerup 3½, Birkerød 2½, Esbjerg 1½, Tårnet Randers III 1.

**Eliteklassen.**  
 John Larsen, København ..... 1  
 Henning Møller, Herlev ..... 3½  
 Chr. Clausen, Ketting ..... 1½  
**Bjørn Bæk, Nørresundby** ..... 5 (50,00)  
 Esther Karslund, Hvidovre ..... 4½  
 Mogens Nielsen, Esbjerg ..... 1½  
 Poul E. Hansen, København ..... 3  
**Erik Bang, Horsens** ..... 5 (50,00)

**Mesterklassen, gruppe 1.**  
 Johs. Jepsen, Hvidovre ..... 2½  
 Bjørn Laursen, Glostrup ..... 1  
**Henry Pedersen, Fredericia** ..... 5½ (50,00)  
 Kai Grønneose, Kastrup ..... 2  
 Knud Klaußen, Herlev ..... 4  
**Charles Glerup, Grenå** ..... 4½ (30,00)  
 Verner Olsen, København ..... ½

**Mesterklassen, gruppe 2.**  
 Chr. Christensen, Valby ..... 2  
**Eli Ruben, København** ..... 4 (15,00)  
 Tage Lindgren, Fynshav ..... 3½  
 Bjørn Laursen, Glostrup ..... 1  
**Poul Rindom, København** ..... 4½ (50,00)  
 Vilhelm Nielsen, Bedsted ..... 2  
**A. Laustsen, Frejlev** ..... 4 (15,00)

**Mesterklassen, gruppe 3.**  
 Otto Olsson, København ..... 3  
 E. Lewandowski, Alsgerde ..... 3  
**Erling Eriksen, Horsens** ..... 5 (40,00)  
 Henning Thrupp, København ..... 0  
**Otto Frederiksen, Stubberup** ..... 5 (40,00)  
 Aine Hagedal, København ..... 3  
 Rich. Andersen, Fredericia ..... 1

**1. klasse, gruppe 1.**  
**Niels Bertelsen, København** ..... 3½ (10,00)  
 Egon Welling, Randers ..... 1  
 Adler Christensen, København ..... 2½  
**E. Jensen, Fredericia** ..... 3½ (10,00)  
**C. Borcher, København** ..... 3½ (10,00)  
 Oswald Larsen, St. Heddinge ..... 2½  
**A. Karslund, Hvidovre** ..... 4½ (30,00)

**1. klasse, gruppe 2.**  
 Arthur Hansen, Horsens ..... 2½

**Sv. Bang Hansen, Viby** ..... 4 (15,00)  
**Carlo Poulsen, København** ..... 4 (15,00)  
**Børge Christensen, Holbæk** ..... 5 (30,00)  
 Bent Svendsen, Ballerup ..... 2  
 Mogens V. Hansen, Esbjerg ..... 1½  
 Simon Olsen, København ..... 2

**1. klasse, gruppe 3.**  
 Søren Zerahn, København ..... 0  
 Knud Svendsen, Ballerup ..... 1½  
**Henning Hansen, Kastrup** ..... 3 (20,00)  
 Frode Fihl Jensen, Ketting ..... 2½  
**Ove Jensen, København** ..... 4 (30,00)  
 Svend Jensen, København ..... 1

**1. klasse, gruppe 4.**  
**Sofus Rykjær, Saksøbing** ..... 3 (10,00)  
 Poul Andersson, L. Værlose ..... ½  
 E. Ytessen, København ..... 1½  
**Egon Abel, København** ..... 3½ (30,00)  
**Mogens Nielsen, Kastrup** ..... 3 (10,00)  
 E. Wenneck, Hålsingborg ..... ½

**2. klasse, gruppe 1.**  
 Frida Ljungberg, København ..... 2  
**Torben Madsen, København** ..... 5½ (40,00)  
**Palle C. Pedersen, København** ..... 4½ (20,00)  
 Poul Olsen, København ..... 1  
 S. Dresling, Gentofte ..... 2½  
 E. Højris, Sjørup ..... 3  
 E. Julin-Clausen, København ..... 1½

**3. klasse, gruppe 1.**  
 Niels Lindgård, Birkerød ..... 2  
**Knud V. Hansen, Naksø** ..... 5½ (40,00)  
 Aksel Pedersen, Breum ..... 1  
 K. O. Eriksen, Fredericia ..... 0  
**Søren Lund Jensen, Skive** ..... 5 (20,00)  
 H. Tholsgård, København ..... 2  
 Bent Hansen, Horsens ..... 3

**3. klasse, gruppe 2.**  
**Frank Nielsen, København** ..... 4 (40,00)  
 M. Sv. Petersen, Gentofte ..... 0  
 Flemming Jensen, København ..... 1  
 Kjeld Poulsen, Skive ..... 3  
 Verner Jensen, Rødbyhavn ..... 2

Specielle ønsker om præmier bedes rettet til turneringens kasserer C. Almskou, Bernstorffsvej 33, Hellerup, i løbet af 14 dage. Ellers kommer kontanterne.

# LITTERATUR

**H. Staudte & M. Milescu: Das 1 x 1 des Endspiels.** Walter de Gruyter & Co., Berlin. 164 sider. DM 16,80.

Den tidligere rumænske studieforfatter Milu Milescu, der nu opholder sig i Israel, har sammen med den tyske studieforfatter H. Staudte samlet en del fortræffelige studier og sammenlignet dem med praktiske eksempler, hvorved man får et ganske godt indtryk af, hvor vigtigt det er for den praktiske spiller at kende mest muligt til de mange lærerige studier, som er opstået gennem årene. Bogen omfatter ialt 255 slutspil — konstruerede eller opstået i praktisk partispil. Her er underholdning og lærdom til mange timer, såvel for mesterspillere som for mindre fremragende spillere. Der er noget at lære for dem alle, og kommentarerne er både udførlige og let forståelige, også for den spiller, der kun har et overfladisk kendskab til tysk.

**Emanuel Lasker: Sunt förnuft i Schack.** Forlaget Prisma, Stockholm. 72 sider, 6,50 sv. kr.

Det er mange år siden, den tidligere verdensmester Emanuel Lasker første gang udsendte sin bog om den sunde fornuft i

skak, og den er sikkert oversat til mange forskellige sprog, og nu altså også til svensk. I forordet til den svenske udgave skriver Bengt Hörberg: Udtrykket commen sense in chess prægedes af Emanuel Lasker som titel på en forelæsningsrække, som han holdt i London 1895 og kort derefter udgav i bogform. Han mente det som en protest mod alle spidsfindigheder, der ligesom nu hærgede indenfor skakteori. For Lasker var skak fremfor alt kamp! Han belastede ikke sin hukommelse med en mængde unødvendige varianter. Han gjorde de sunde træk, behandlede stillingerne for, hvad de var værd, lod sig aldrig blufte, forsvarede sig økonomisk og angreb med yderste skarphed. En sådan stil rakte i kamp mod verdens største skakspillere og den rækker også i dag.

Laskers erfaringer har han nedfældet i fire kapitler: Spilåbnings teori og praksis, angrebets strategi, forsvarets principper og slutspillets problem. — Det er en bog for travle skakspillere, der ikke kan otre af deres fritid på spillet.

**Jens Enevoldsen. De første trin i skak. — Tårnsluppet i skak.** J. Fr. Clausens Forlag. 24 og 76 sider.

Den første bog er af den slags, man giver i hænderne på dem, der gerne vil vide, hvordan spillereglerne er i skak, og som sådan har den naturligvis sin berettigelse. Den anden bog behandler et halvt hundrede studier, som væsentlig er taget fra praktiske mesterpartier og behandler tårnsluppet, der hører til den form for slutspil, der oftest opstår. Som vi selv ofte har høvet: Hvad kan det nytte, at man behersker en mængde åbningsvarianter og skaffer sig et godt spil, når man så sætter det hele over styr i slutspillet. Derfor betragter vi slutspillet som noget af det vigtigste i skakteori, og den tid, man ofrer på at studere slutspillet og studierne er absolut ikke spildt, tværtimod. Og Jens Enevoldsens eksempler er letfattelige, og de regler, han opstiller, er til at tage og føle på, hvorfor bogen sikkert vil komme mange spillere til stor nytte.

**Skakblade i læsekreds.**  
 Vi har her omtalt de læsekredse med udenlandske skakblade, som Statsbiblioteket i Århus har løbende. Nu er der atter lejlighed til at komme med i en sådan læsekreds, hvis man omgænder og senest 16. november sætter sig i forbindelse med biblioteket. Det er meget billigt at være med her, og man får derved lejlighed til at stifte bekendtskab med udenlandske skakblade, som man ellers ikke har råd til at abonnere på.

**STØT  
VORE  
Annoncører**



# Skakopgaver



J. P. Toft, Broergade 8, København V

## ORIGINALOPGAVER

6186. N. Kascheev, Sovjetunionen

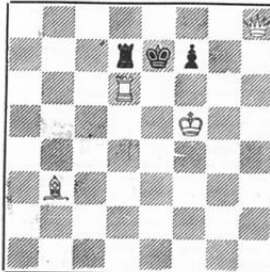

Mat i 2 træk

6187. Jan Mortensen, Tåstrup

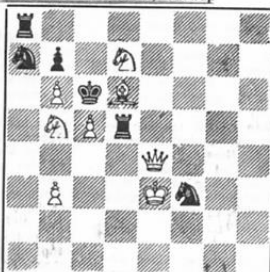

Mat i 2 træk  
b) Sa7 til b8

6188. Birger Restad, Norge

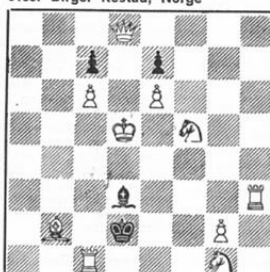

Mat i 2 træk

6189. Vilh. Hansen, Nakskov  
Tilegnet J. P. Toft.

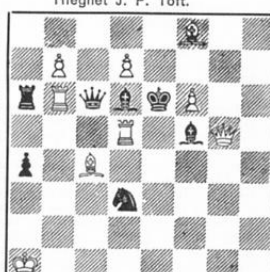

Mat i 2 træk

6190. A. Johandl, Østrig



Mat i 2 træk

6191. Jerzy Konikowski, Polen



Mat i 2 træk

6192. A. Ellerman, Argentina



Mat i 2 træk

6193. Dante H. Rizzetti, Argentina



Mat i 2 træk

6194. J. Szöghy, Ungarn

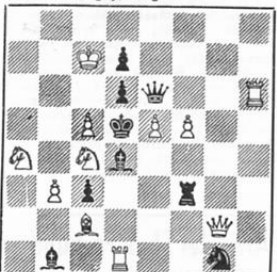

Mat i 2 træk

6195. W. Alaiow, Bulgarien



Mat i 3 træk

6196. Viltor E. Rasmussen, Roskilde



Mat i 3 træk

6197. T. H. Amirov, Sovjetunionen



Selvmat i 2 træk

6198. S. Limbach, Polen  
Tilegnet J. P. Toft.

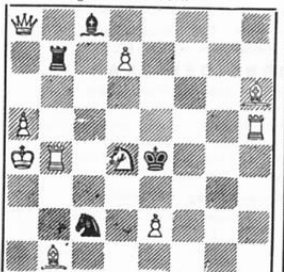

Selvmat i 2 træk

6199. M. Marysko, Tjekkoslaviet  
(efter Bondarenko)  
K. A. K. Larsen in memoriam



Selvmat i 2 træk  
b) Sort Bd7

6200. G. Thomas, København



Selvmat i 2 træk

6201. T. Kardos, Ungarn  
Tilegnet J. P. Toft.



Hjælpepat i 2 træk  
b) Sort Ka8 - c) Sort Kf6 - d) Sort Kh1

## Foreningsmeddelelser

### Rettelser til klubfortegnelsen.

**Brønshøj A.S.** har fået nyt lokale på Tuxensvej 2 og spiller i fremtiden hver søndag. Vi beklager fejlen i sidste nummer. Ny kasserer: P. Vitoft, Mørktovej 142 D, Herlev.

**Tårnet Ballerup.** Ny formand: Viggo Bak, Dræbyvej 3, Skovlunde. Tlf. 94 86 69.

**Skakklubben Frederiksholm** har spillelokale Rubinsteinsvej 49. Ikke nr. 29, som fejlagtigt angivet i rundelisterne til holdturneringen.

**Tårnet Ballerup** har holdt ekstraordinær generalforsamling den 23. september for at få valgt ny formand. Den tidligere formand Bent Svendsen kunne ikke afse tid på grund af arbejde. Som ny formand valgte Viggo Bak, Dræbyvej 3, Skovlunde. Næstformanden Harry Petersen takkede Bent Svendsen for hans virke gennem 5 år som leder af klubben og overrakte en gave fra bestyrelsen. Da klubben har fået en fin tilgang af nye spillere og samtidig har mistet toppen af stærke spillere til en nystartet klub i Skovlunde, har klubben måttet tilmelde sig med et hold i 3. række i holdturneringen og et hold i 4. række i forbundets holdturnering. Det har tillige tilmeldt to hold i hold-k-turneringen. Bestyrelsen ser iøvrigt således ud: Næstformand og sekretær: Harry Petersen, Nyvej 55, Ballerup, tlf. 973145. Kasserer: Finn Hansen, Kornvænget 43, Ballerup, tlf. 973361. Aning Hansen, Kornvænget 40, Ballerup. Per Hansen, Rugvænget 42, Ballerup. F. Lehm, Pilehøjvej 13, Herlev (turneringsleder).

**Skakklubben Frederiksholm** holdt generalforsamling den 22. september uden særlig stort fremmøde, og den forløb meget roligt. Endnu en gang fik vi lejlighed til at bemærke, at Bent Pedersen er klubmester. Sommerturneringen var vundet af Arne Petersen og Eigil Jacobsen. Den 3-årige urmatch mod Jerbanens Skakklub er nu afsluttet med Frederiksholm som vinder og stillingen 83-67. Turen til Frederiksøværk havde været god og udbytterig, idet begge hold var kommet hjem med præmie. Regnskabet viste en god økonomi. Samtlige valg var genvalg. Fra forsamlingens side ønskedes lynturnering, foredrag og teatrførten, hvilket forhåbentlig kommer i løbet af vinteren. I høststævnet blev Frederiksholm nr. 3 med 15 points efter svenskerne med 17½ og Studenterne med 17. En venskabsmatch med Birkerød skakklub den 12. oktober gav en sejr til Frederiksholm med 7-3, mens Mogens Bengtssens spillede simultan mod 6 mand og vandt 5½-½.

E. J.

**Skakklubben Olympia** har holdt generalforsamling med Hans J. Nielsen som dirigent. Til formand genvalgte Helmut Andersen og som sekretær Poul Christensen. Walther Olesen genvalgte som kasserer for et år, da Svend Jensen endnu ikke er rask. Erling Petersen valgte til bestyrelsen som turneringsleder. Bent Pietersen blev suppleant. Bestyrelsens foreslag til forhøje kontingentet med 1 kr. om måneden, men medlemmerne syntes, at 2 kr. var bedre, hvor kontingentet blev 7 kr. for heltbetalende og 3 kr. for halvtbetalende. Det vedtoges at følge en strammere kurs med restancerne, og aftenen sluttede med lynskak.

**Hillørd A.S.** har holdt generalforsamling på Missionshotellet den 14. september. Formandens beretning godkendtes. Der var stillet forslag om udmeldelse af Forbundet, men dette blev efter en livlig diskussion stemt ned. Grunden til forslaget var bl. a. den dårlige afregning af lotterigevinster fra påskestævnet, som bevirkede, at klubben ikke kunne stå på egne ben, hvilket kun blev afhjulpet ved, at kassen udbetalte et kontant beløb til køb af en præmie. Kassererens gennemgik regnskabet, der viste en beholdning på kr. 121,42 og godkendtes. Aftenen sluttede med lynskak, som vandtes af Georg B. Knudsen. Sidste års klubmester i A-rækken blev Knud Nyeng (det var første gang) med Georg B. Hansen som nr. 2. B-rækken blev vundet af Ejnar Sørensen med Ejnar Christiansen på andenpladsen.

**Landsturneringen i Jylland.** Da der viste sig overvejende majoritet for at prøve den nye form

for indledende kampe i landsturneringen i Jylland, vil denne nu få premiere søndag den 22. november i Horsens. Når disse linjer læses, skulle samtlige jyske klubber have modtaget skriftlig indbydelse til at deltage.

Rich. Andersen.

**Fredericia A.S.** var torsdag den 8. oktober vært ved den første af en række kampe, der er aftalt mellem Børkop Skakklub, Brejning Skakklub, Vejle A.S. og Fredericia A.S. Der spillede i to rækker med på forhånd hold i hver, og Fredericia havde på forhånd lovet at mobilisere sine folk fra den svageste end, men trods dette klarede klubben sig pænt, idet den i 1. række besatte andenpladsen og i 2. række delte 2. og 3. pladsen med Brejning Skakklub. Resultaterne: 1. række: Brejning 5, Fredericia 3½, Vejle 2½ og Børkop 1. — 2. række: Børkop 4, Brejning 3, Fredericia 3 og Vejle 2. — Der var almindelig tilfredshed blandt spillere og ledere med arrangementet og man fortsætter nu med en kamp om måneden. Næste gang bliver den 5. november i Børkop. Ved at opkræve 25 øre af hver spiller ved hver kamp regner man med at samle sammen til en pokal i hver række og måske med tiden midler til andre fælles foretagender.

**Tårnet, Randers.** Første del af vort store vinterprogram er nu ved at blive afviklet. Randers-turneringen, som jo har været særdeles stærkt besat af spillere fra Tårnet, er blevet afviklet på en usædvanlig fin måde under ledelse af vor dynamiske turneringsleder Niels Rohde Pedersen. I næste nummer skal vi bringe resultaterne fra denne turnering. Omtale af vort propagandastævne på Nyvangsskolen den 18. oktober vil ligeledes blive omtalt. Korrespondanceturneringen, som vi for nylig modtog startbreve til, er nu i fuld gang. Vi har fire hold med, og efter de fine resultater, der blev opnået sidste år, har vore spillere noget at leve op til. Vi har et hold begyndere med i denne turnering, og hvis de selv vil gøre en indsats, kan de lære meget af denne form for skak. Jeg vil råde disse spillere til at gøre brug af teorbøger, hvilket giver størst udbytte af turneringen, så de bedre kan hævde sig ved brættet. I skal være velkomne til at tage partierne med i klubben, hvor der altid kan hentes råd og vejledning. Søndag den 22. november skal vi så spille første omgang i kredskampene i Horsens. Vi stiller efter at stille de bedst mulige hold til disse kampe, og det er bestyrelsens håb, at de udtagne spillere virkelig gør en indsats, så vi kan nå frem til slutkampene om Danmarksmesterskabet i Fredericia i næste måned. Påskestævnet bliver det sidste på vort vinterprogram. Det er udvalgets håb, at alle vil slutte op om dette stævne. Dette er i sig selv løn nok for udvalgets store arbejde for et godt påskestævne i Randers 1965.

Anders Nyvang.

**Dødsfald.** Vort æresmedlem Marius Pedersen er afgået ved døden. Marius Pedersen var en af initiativtagerne til at få en Arbejder Skakklub stiftet i Randers. Han sad i vor klubs første bestyrelse og tog ivrigt del i det vanskelige arbejde med at få en skakklub i gang og få den til at blive varig. De sidste mange år kom Marius Pedersen ikke i klubben, men når vi mødte ham på gaden, spurgte han altid om, hvordan det gik i Tårnet, og klubbens fremgang glædede ham meget. Han kunne med god grund være tilfreds, hans arbejde for klubben i sin tid havde båret frugt. Vi udtaler et æret værd Marius Pedersens minde.

Anders Nyvang.

Som bekendt var det fire bestyrelsesmedlemmer i arbejderens aftenskole, der tog initiativ til klubbens start og dannede den første bestyrelse. Blandt disse var den for nogle dage siden afdøde Marius Pedersen, og det skal siges, at han var en behagelig mand, der altid var klar til at tage et nap med i arbejdet, hvor det krævedes, og jeg mindes hans indsats med glæde. Han var æresmedlem af Tårnet.

J. Appelon.

Vort gamle medlem Anders Christensen er efter et langt og svært sygeleje afgået ved døden. Anders Christensen, der i mange år havde været medlem af den nu nedlagte Randers nordre skakklub, meldte sig ganske naturligt ind i Tårnet, hvor vi hurtigt lærte at sætte pris på hans venlige og stille væsen. Den store elite-

spiller blev han aldrig, men som han selv sagde: »Skakspillet er for mig lige interessant, blot jeg kan få lov at møde mine ligesindede. Det er netop en af de ting, jeg sætter størst pris på i Tårnet. Her bliver ikke gjort forskel på høj og lav, vi er alle lige». — Så længe sygdom ikke hindrede Anders Christensen i at møde op på vore klubfæstner, mødte han flittigt og deltog i såvel turneringer som diskussioner om vor klubs fremtid. Vi vil alle savne Anders Christensen på vore klubfæstner. Æret være hans minde.

Anders Nyvang.

**Skakklubben af 1930, Silkeborg,** har holdt generalforsamling på »Senderport« med formanden Jens Jensen som dirigent. Sekretæren Alf. Nørskov oplæste forhandlingsprotokollen, som diskussionen om vor klubs fremtid gav en overvejt over sommerens begivenheder. En af klubbens tidligere spillere A. J. Mortensen havde skænket klubben en del skaklitteratur. Fra 15. september var klubben opsagt i de hidtidige lokaler, men der var stillet nye lokaler til rådighed på tagetagen, hvor der stadig spilles hver mandag. Klubturneringen startedes først i oktober, og det populære skolekastævne vil som sædvanlig blive afviklet den første søndag i december med overlærer Olesen som turneringsleder. Byturneringen i skak starter lige efter nytår. Jens Jensen genvalgte til formand og til bestyrelsen genvalgte Alf. Nørskov med K. Sangild som suppleant. Under eventuelt drøftedes bl. a. klubturneringen og teori for drenge og juniorens. Aftenen sluttede med, at medlemmerne besøgte nye klublokaler, der vakte almindelig tilfredshed.

**Den københavnske klubholdturnering** er nu i fuld gang med 36 hold fordelt i 5 rækker. I mesterrækken, hvor der spilles om det københavnske mesterskab, deltager A.S. 1904, Vesterbø, Frederiksholm, Gladsaxe, Redovre og Hvidovre. — Da et par klubber ved lodrækningen har fået tre udekampe og kun en hjemmekamp — på grund af sidste rundes udekamp for alle holdene! — er der foretaget et par ændringer, idet Hvidovre i 3. runde har fået hjemmekamp mod Vesterbø tirsdag den 17. november. Redovre har fået hjemmekamp mod Hvidovre tirsdag den 2. februar, og Gladsaxe har samme dag fået hjemmekamp mod A.S. 1904. I de udtagne rundelister er der desværre indløbet et par fejl, idet bl. a. Frederiksholms adresse er angivet som Rubinsteinsvej 29. Det skal være nr. 49. Endvideres skal datoerne i 7. termin i 1. række ændres til mandag den 15. og tirsdag den 16. marts. — Der foreligger indtil nu følgende resultater: **Mesterrækken.** Frederiksholm-Gladsaxe 1½-8½. — A.S. 1904-Hvidovre 6-4. — Vesterbø-Redovre 5-5. 1. række. Øbro-Søndby 3-5. Frederiksholm-A.S. 1904 2½-5½. — Blindes skak-Olympia 3½-4½. Brønshøj 1-Bronshøj II 5-3. 2. række. Tårnby-Redovre 4-3. Hareskov-Vesterbø 3½-3½. Hvidovre-Søndby 2-5. 3. række A.S. Frederiksholm-1962 1½-4½. Tårnet-Blindes skak 3-3. 3. række B. Øbro-Vesterbø 3-3. 4. række. Blindes skak-A.S. 1904 1-4. Øbro-Redovre 3-2. Tårnet-Vesterbø 3-2.

## Dansk Arbejder Skak Forbund

### Forretningsudvalget

Formand: **Holger Christensen**, Haraldsgade 45, 4., København N. Ægir 3394 x.

Kasserer: **Carl Petersen**, Elsdyrsgade 37, 1., København K. Postgiro 27736. MI 9653.

Sekretær: **J. P. Toft**, Broagergade 8, 2., København V. Eva 822.

### ARBEJDER-SKAK

udkommer hver måned. Abonnement 12 kr. årlig. Forsendelse til udlandet i korbånd 15 kr. årlig. Enkelte numre 1 kr. pr. ekopl.

Forhandles tillige af Skakhuset, Studiestræde 24, og Axel Nielsen's Skakforlag, Egebovej 7, Odense.

### Redaktion og ekspedition:

J. P. Toft, Broagergade 8, København V. Eva 822.

Redaktionen slutter den 15. november.



# Arbejder-Skak

ORGAN FOR DANSK ARBEJDER SKAK FORBUND



NR.

12

ANSVARSHAVENDE REDAKTØR: J. P. TOFT ★ 34. ÅRGANG ★ DEC. 1964

## Tidligere tiders store mestre



David Janowski

Blandt skakspillet's legendariske mestre har David Janowski – født i russisk Polen 25. maj 1868, død i Paris 15. januar 1927 – fået en plads helt og holdent for sig selv. Han beskrives som en egocentriker, hvis selvfølelse var umådelig og uden grænse og hævning.

Dette gik også igen i hans skakpartier, hvor han altid mente at stå til gevinst, og vé den, som lykkedes at vinde over ham. Hans besejrer kunne så komme til at hedde caféspillere af sekundær klasse, fukser osv. Og så fortsatte han med refleksioner over, hvordan man kunne indbyde et sådant individ til turneringen og til

sidst kom det berømte tilbud: – Med Dem kan jeg ikke spille uden at give en springer i forgave. Dette tilbud fik bl. a. stormester Spielmann i Karlsbad 1907. Tidligere plejede Janowski kun at tilbyde bonde og træk, men efter at skotten Amos Burn under turneringen i Wien 1898 tog mod hans tilbud og de begge satte en gylden på kant, hvorefter Janowski tabte samtlige partier, kom han til den erkendelse, at forgaven var for lille til at ansproge hans interesse!

Janowski var også en bitter fjende af alt remisspil, og han tabte mange partier, fordi han forsmædede en sikker remis. Som eksempel på hans stædighed kan nævnes et matchparti mod Mieses i Paris 1895, hvor der efter 64 træk opstod en klar remisstilling. Efter 132 træk blev spillet imidlertid afbrudt som remis, idet turneringsdommeren skred ind. Janowski ville da stadig vinde!

Et andet træk hos Janowski var hans spillelidenskab og hans hang til hasard. Det fortælles, at han efter at have vundet første præmie i turneringen i Monte Carlo 1901 – 5000 francs – gik direkte til Casinoet og satte sig ved roulette. I løbet af nogle timer havde han vundet flere gange de 5000 francs, men det var mod hans principper at slutte spillet. I stedet fortsatte han så længe, at han til sidst måtte låne penge til hjemrejsen!

Men trods sine fejl og særheder var Janowski ved skakbrættet en mester i kombinationens kunst og en skønspringer som få. Af hans resultater skal nævnes, at han blev nr. 1 i Monte Carlo 1901, i Hannover 1902 og i Atlantic City 1921. Nr. 2–4 i London 1899, nr. 3 i Monte Carlo 1902, 2–3 i Cambridge 1904, 2–3 i Ostende 1905, 1–2 i Bremen 1905, 3–4 i Ostende 1907, nr. 3 i Havanna 1913, nr. 2 i Scheveningen 1913 og nr. 2 i New York 1916. Han har spillet en match mod Mieses

(remis) og vundet matcher over Winawer, Walbrodt og Showalter. Nedenstående parti indbragte ham 1. skønhedspræmie.

PARTI NR. 8537 – DRONNINGGAMBIT  
Spillet i Prag 1908

Hvid: DAVID JANOWSKI

Sort: A. RUBINSTEIN

1. d4, d5. 2. Sf3, c5. 3. e3, e6. 4. Ld3, Sc6. 5. 0–0, Sf6. 6. b3

Der er opstået en dronninggambit med ombyttede farver og med tempogevinst for Hvid.

6. –, Ld6. 7. Lb2, 0–0. 8. Sb1–d2, b6!

Sort, der er en af dronninggambittens klassikere, ruster sig mod fremstødet e4.

9. Se5, Lb7.

Sort kan ikke slå med løberen, thi Lxe5. 10. dxe5, Sd7. 11. f4 og 12. Sf3 er gunstig for Hvid.

10. f4, Sb4.

Ingen lykkelig idé, thi åbenbart vil Hvid ikke lade sin løber afbytte, og springeren må siden reurnere. Bedre var Se7 og eventuelt Sg6.

11. Le2, Se4. 12. a3, Sc6. 13. Sxe4, dxe4.

14. De1, Dc7. 15. Sxc6, Dxc6.

Ligeledes mindre godt. Bedre var Lxc6.

16. c4!

Janowski påtænker at spille d5, og hans modstander søger af alle kræfter at hindre dette. Fra nu af er dette hovedmotivet.

16. –, f5?

Den ellers så sikre Rubinstein griber for tredje gang forkert. Herefter bliver Lb2 en stormagt, thi Sort har ikke mere forsvaret f7–f6 og Be6 bliver ligeledes svag. Det er imidlertid muligt, at Rubinstein frygtede f4–f5.

17. Td1, Dc7. 18. Dg3, Tf8–d8.

I betragtning kan Df7 og Dg6 for at svække trykket mod g7.

19. h4, a5. 20. a4! Df7. 21. h5, Le7. 22. Td2

Hvid styrter sig allerede med fuld kraft over d-linjen.

22. –, Td7. 23. Tf1–d1, Ta8–d8. 24. Dh3, Df8.

Sort befinder sig i en kedelig stilling. Han burde forsøge g5. Dette træk er ganske vist forbundet med fare, men det giver også modchancer.

25. g4!, cxd4. 26. Txd4, Txd4. 27. exd4, fxg4.

Logisk, thi efter gx4f5 kan fremstedet d5 ikke hindres. Men e5 kom også i betragtning.

28. Dxxg4, Lc8. 29. Dg3, Lf6. 30. De3, Lb7. Den arme løber kan kun gøre tjeneste i forsvaret.

31. Lg4, Dd6. 32. Lh3

Hvid gør forberedelser til at omsætte sig stillingfordel i materiel gevinst.

32. —, e5.

Passive forholdsregler betyder sikker ruin.

33. fxe5, Lxe5. 34. Tf1! Lf6.

Bonden på d4 kan ikke slås på grund af afbytningen og Le6† med efterfølgende mat.

35. Lc3, Lc8. 36. Lxc8, Txc8. 37. Kg2!

Hindrer skakken efter Dxe4.

37. —, Te8. 35. h6!

Begyndelsen til enden!

38. —, Te7

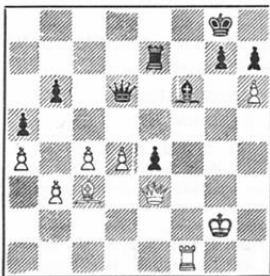

39. Dh3! gxh6. 40. Dc8†, Kg7. 41. Dg4†, Kh8. 42. d5!

Hvid har altså endelig sat sin vilje igennem.

42. —, Tf7. 43. Txf6† Txf6. 44. De6! Dxe6. 45. dxe6, Kg7. 46. e7, Kf7. 47. Lxf6, opgivet.

## PARTI NR. 8538, DRONNINGBONDESPIL

Spillet i Ostende 1905

1. skønhedspræmie

Hvid: DAVID JANOWSKI

Sort: S. TARRASCH

1. d4, d5. 2. Sf3, c5. 3. c3

Hvid spiller slaviske forsvar med et tempo mere.

3. —, e6. 4. Lf4, Dd6! 5. Db3!

Det bedste svar! Efter Dc2 eller Dc1 stod dronningen dårligt efter Tc8, mens den på d2 kunne blive generet af Se4.

5. —, Sf6.

Bedre end c4, thi derpå følger straks Dc2. 6. e3, Sc6. 7. h3

Janowski venter en alvorlig stillingskamp og søger derfor at bevare sine løbere.

7. —, Le7. 8. Sb1-d2, Ld7. 9. Le2, 0-0. 10. 0-0, Tf8-c8. 11. Se5, Le8. 12. Lg3, Sd7. 13. Sd2-f3, Sf8. 14. Tf1-d1, Sa5.

Sort planlægger f6 og frigør derfor felterne d7 og c6, så den hvide springer ikke kan afbytte her.

15. Dc2!

Meget bedre end afbytning. I besiddelse af en åben a- og c-linje vil Sort stå bedst. 15. —, c4

Her træffer den tyske stormester ikke det bedste træk. Ved denne lukning af dronningfløjen kan Hvid rette hele sin opmærksomhed mod den anden fløj. Bedre var straks f6.

16. Sd2!

Giver plads til den anden springer og forbereder e4.

16. —, f6. 17. Se5-f3, Lg6. 18. Dc1, h6.

Vel rettet mod Sh4, mere hensigtsmæssigt var Ld6 og efter følgende afbytning fremmarch på dronningfløjen. Lg6 kan ikke vente at blive på den lange diagonal ret længe, thi efter e4 og exd5 må den forsvare Bd5.

19. Sh2, Dd8. 20. Lf3! b5.

Godt eller dårligt: f5 var nødvendig uanset svækkelsen af feltet e5.

21. e4! Sc6. 22. exd5, exd5. 23. Te1, b4. 24. Sd2-f1, bxc3. 25. bxc3, Da5. 26. Se3, Lf7.

Der er næppe noget bedre, men nu bliver feltet b1 frit.

27. Dd2!

På det fristende 27. Sxc4 følger ikke dxc4. 28. Lxc6, Txc6. 29. Txe7, men 27. —, Da6!

28. Se3, Sxd4 med gevinstchancer for Sort. 27. —, La3

Dækker den angivne trussel, men Sg6 var bedre.

28. Ta1-b1, Sd7. 29. Tb7! Sb6. 30. Sf5, Da6.



Nu overrumpler de hvide officerer den sorte konge, men der fandtes ikke mere nogen redning, f. eks. Lf8. 31. Sg4! Da6. 32. Sfxh6†, gxh6. 33. Sxf6†, Kg7. 34. Sh5†, Kg8. 35. Txf7, Kxf7. 36. Df4†, Kg8. 37. Dg4†, Kh8. 38. Sf6 osv. 31. Sxh6†! gxh6. 32. Txf7! Kxf7. 32. Dxh6, Kg8.

Der truede 34. Lh5†.

34. Dg6†, Kh8. 35. Dxf6†, Kg8. 36. Dg6†, Kh8. 37. Te5! opgivet.

Den sorte konge er helt alene mod de fjendtlige stridskræfter.

## Nyt fra laksestaden!

I Randers har skakklubben »Tårnet«s bestyrelse travle dage. Vi arbejder med forberedelserne til næste års påsketævne, som vi søger at gøre til en oplevelse lidt ud over det sædvanlige.

Tre udvalg er i arbejde, et indkvarteringsudvalg, et propagandaudvalg samt et festudvalg. Det sidstnævnte, som tager

sig af det mere muntre, meddeler, at alt nu er parat til alle tiders stævnefest, der kommer til at indeholde flere glædelige overraskelser — også rent kulinariske.

Vore lodsedler er ved at være klar til at gå i trykken. Der bliver 5.000 stk., som vil være ude over det ganske land hos medlemmerne lige efter nytår, og vi håber, de vil blive vel modtaget, da stævnets økonomi jo delvis er baseret på dette lotteri.

På spillestedet, det store etablissement »Jylland« i Randers, bliver der usædvanlig fine betingelser for de deltagende spillere, og der vil — foruden påsketævnet — være arrangementer af forskellig art i alle påskens dage.

Der bliver nok at opleve i Randers i påskedagene, og vi tror, de fem dage i Laksestaden kan blive den helt store oplevelse i selskab med gode skakkammerater.

Og hvorfor ikke allerede nu tage bestemmelsen: Vi skal til Randers i påsken.

Egon Christensen.

## En klubformands kvaler.

En af omegnsklubberne er for øjeblikket nede i en bølgedal, hvilket bl. a. skyldes, at en formand i misforstået iver for længe klæbde til taburetten. Efter sæsonens begyndelse blev der ekstraordinært valgt en ny formand — eller rettere — en ung mand (ung inden for sagsagen) presedes til at tage stillingen med bestyrelsens tilsgang om al mulig støtte. Den nye formand er som sagt uden rutine, men besjælet af iver og energi til at gøre en indsats for klubben. Støtten fra bestyrelsen består hovedsagelig i, at denne glimrer ved sin fraværelse. (Herfra dog undtaget en ung energisk kasserer).

Til klubbens fødselsdag den 21. oktober havde formanden på udmærket måde arrangeret kaffebord og gennem J. P. Toft fået tilsgang fra en fhv. forbundsmester og københavnsmeester til at holde foredrag og spille simultan. Men — klubben ventede forgæves på »stormesteren«. Først nogle dage senere fik formanden gennem et andet led besked fra mesteren. Han beklagede, han var forhindret — og blå - bla - bla.

Forhåbentlig tager formanden det med sindso og arbejder ihærdigt videre. Det må håbes, at mesteren genkender sig selv gennem ovenstående — og at han skammer sig.

Skulle medlemmerne genkende klubben, så vid, at den største belønning man kan give en klubformand for hans store arbejde er at komme til klubaftenen, og at man forenes i fælles anstrængelser for at få alt til at glide på bedste måde. I den stærkt voksende by er der fine betingelser for at skabe en stor skakklub.

F. Lehm.

# Skakhuset

Leverer alle sagsager

„Butik“ daglig åben

til

almindelige forretningstider

Alt i sagsager

## SKAKHUSET

STUDIESTRÆDE 24 — KØBENHAVN K  
TELEFON BYEN 6291 — GIRO 86178

Postorderforsendelser overalt

Leder: J. P. Toft, Broagergade 8, København V. – Medarbejder: Alfred Kristensen, Beits Vænge 33, Hjørring.

## Uhlmann i spidsen i Havanna.

Den 27. september sluttede den 3. Capablanca-mindeturnering i Havanna, og det her siges, at den blev et virkelig gennembrud for den østtyske mesterspiller Walther Uhlmann, idet han placerede sig på førstepladsen sammen med V. Smyslov, Sovjetunionen. De fik begge 16 points. Derefter kom Taimanov, Sovjetunionen, med 15½, Larry Evans, USA, 14½, L. Portisch, Ungarn, 14, Padewski, Bulgarien, og Ståhlberg, Sverige, hver 13. L. Pachman, Tjekslovakiet, 12. Donner, Holland, og Rossetto, Argentina, hver 11½, K. Darga, Berlin, O'Kelly, Belgien, Robatsch, Østrig, og Udovcic, Jugoslavien, hver 10½, Kimenez, Cuba, 9, Bielicki, Argentina, og Wade, England, hver 7½, Cobo, Cuba, 6, Ortega, Cuba, 5½, St. Cruz, Cuba, 4½ og Garcia, Cuba, 3½. Vi bringer her endnu et af hans gevinstpartier med noter af Ludek Pachman i Schach-Echo.

## PARTI NR. 8539 – DRONNING-INDISK

### Spillet i Havanna 1964

Hvid: W. UHLMANN, D.D.R.  
Sort: O'KELLY, Belgien

1. d4, Sf6. 2. c4, e6. 3. Sf3, b6. 4. Sc3

For nogle år siden betegnede teorien denne fortsættelse som mindre god. Imidlertid er der fundet nogle forbedringer for Hvid, og Sc3-varianten bliver til et langt vaban.

4. —, Lb7. 5. Lg5

I første runde spillede Uhlmann mod mig (Pachman) den rolige Petrosjan-fortsættelse 5. a3. Efter 5. —, d5. 6. cxd5, Sxd5. 7. e3, Le7. 8. Lb5†, c6. 9. Ld3, c5. 10. Sxd5, exd5. 11. b3! stod han noget bedre. Stærkere er sandsynligvis 6. —, exd5.

5. —, h6. 6. Lh4, g5!?

Det tidligere sædvanlige 6. —, Lb4. 7. e3 og Dc2 førte i flere partier til vanskelige stillinger for Sort. Tekstmanøveren stammer fra Botvinnik, der har en særlig forkærlighed for løberparret. Efter min mening er den enkleste fortsættelse for Sort 6. —, Le7, f. eks. 7. e3, Se4. eller 7. Dc2, d5.

7. Lg3, Sh5. 8. Dc2, Sxg3.

I 11. runde viste Taimanov i sit parti mod Uhlmann, hvorledes man skal behandle denne variant: 8. —, Sc6. 9. 0-0-0, Sxg3. 10. hxg3, g4! 11. Se1! Dg5†. 12. e3, 0-0-0. 13. a3, Lg7. 14. Kb1, Kb8. 15. Sd3, h5. 16. Le2, Se7 med omtrent lige spil. 9. hxg3, Lg7. 10. 0-0-0, Sc6. 11. e3, a6. O'Kelly behandler stillingen for passivt. Det er ubetinget nødvendigt i rette tid at spille g4, ellers bliver den hvide springer efter fremstødet d4-d5 for stærkt centraliseret på d4.

12. a3, De7(?). 13. Le2, 0-0-0.

Selv om trækket 13. —, g4 nu kommer for sent, er det bedre end tekstfortsættelsen, fordi dronningen nu står passivt på e7 i stedet for mere virksomt på g5.

14. d5! Sa7.

O'Kelly vil senere spille sin springer til c8 til forsvar for rokadestillingen, men nu har de to officerer kun minimal virkning på dronningfløjen.

15. Sd4, c5?

Tvingende nødvendig var 15. —, Kb8 og

Sc8. Nu kan Uhlmann allerede løse problemet ad taktisk vej.

16. d6! Df8.

Efter 16. —, Dxd6. 17. Sd-b5, De7. 18. Sxa7†, Kb8. 19. Sa4! Kxa7. 20. Db3! ser det også slem ud for Sort.

17. Db3!

Dette enkle officersoffer har O'Kelly formodentlig overset.

17. —, cxd4. 18. Dxb6, Kb8. 19. Lf3, Sc6.

20. Se4, Ka8. 21. Sc5, Tb8.

Eller 21. —, Lc8. 22. Lxc6†, dxc6. 23. Dxc6†, Kb8. 24. d7 osv.

22. Sxa6, Tc8. 23. Sc5, opgivet.

## PARTI NR. 8540 – SICILIANSK FORSVAR

### Spillet i turneringen om Københavns-mesterskabet 1964 – Mesterskabsklassen

Hvid: OLE BUCH, Gladsaxe  
Sort: POUL E. HANSEN, Frederiksholm

1. e4, c5. 2. d4, cxd4. 3. Sf3, Sc6.

Sort kunne dække med 3. —, e5, for 4. Sxe5 går ikke for Da5†, og Hvid måtte derfor fortsætte med en art gambitspil ved 4. c3 eller 4. Lc4.

4. Sxd4, g6. 5. Sc3, Lg7. 6. Le3, Sf6. 7. Le2, d6.

Mere præcist var 7. —, 0-0 for eventuelt at kunne gennemføre d-bondens fremstød i eet træk.

8. f3, 0-0. 9. Dd2.

Og her ville 9. Sd3 hindre Sort i d6-d5.

9. —, d5! 10. Sxc6, bxc6. 11. Td1, Da5.

Stærkt i betragtning kom her 11. —, Lb7. Dronningen på a5 giver Hvid visse taktiske muligheder.

12. 0-0, dxe4.

Hellere 13. —, Td8 samt løberudvikling. Sort må passe på den hvide springers af-dækkertrusler.

13. fxe4, Sg4.

Bedst var 13. —, Le6 med ganske godt sort spil. Partitrækket ser tiltalende ud, men det gendrives af Hvids fine kombinatoriske fortsættelse, der udnytter den sorte dronnings hængestilling.

14. Sd5! Dxd2.

Sort må acceptere, for eventyret 14. —, Dxa2. 15. Sxe7†, Kh8. 16. Ld4! ser ikke hyggeligt ud.

15. Sxe7†, Kh8. 16. Lxd2, Ld4†.

Får Sort nu alligevel ret?

17. Kh1, Sf2†. 18. Txf2, Lxf2. 19. Lc3†.

Nej, Hvid har regnet sagen igennem. Der opstår en binding på f6, som i forening med mærbonden og de stærke løbere mere end opvejer den ofrede kvalitet.

19. —, f6. 20. Tf1, Lh4. 21. e5!

Også 21. g3 måtte overvejes.

21. —, Kg7.

Eller 21. —, f5. 22. Sxc8, Taxc8. 23. e6†, Lf6. 24. e7, Tf7. 25. Lc4, Kg7, og Sort slipper nogenlunde uskadt. Men Hvid kan spille stærkere. Efter 21. —, f5 følger enkelt 22. Sxc6, og Hvid har to bønder for kvaliteten samt et stærkt angreb, der lover mere.

22. Lc4! fxe5. 23. Lxe5†, Lf6. 24. Txf6!

En sidste overraskelse. Hvid får to lette officerer for tårnet.

24. —, Txf6. 25. Sg8! opgivet.

Måske lidt tidligt, men med løber, springer og bonde for et tårn er Hvids sejr kun et tidsspørgsmål.

A. K.

## PARTI NR. 8541 – TRESPRINGERSPIL

### Spillet i turneringen om Københavns-mesterskabet 1964 – Mesterskabsklassen

Hvid: ERIK POULSEN, Gladsaxe  
Sort: E. AUCHENBERG, B. & W.

1. e4, e5. 2. Sf3, Sc6. 3. Sc3, Lc5.

Firespringerpillet 3. —, Sf6 er og bliver det bedste mod 3. Sc3. Af trespringerspil er 3. —, Lb4 bedre end partifortsættelsen.

4. Sxe5!

Hvids skarpeste fortsættelse, som giver ham gode chancer.

4. —, Sxe5.

Eller 4. —, Lxf2†. 5. Kxf2, Sxe5. 6. d4! og Hvid får det overlegne spil. Kongen søger midlertidig ly på g1 — f. eks. 6 —, Df6†. 7. Kg1, Sg4. 8. Dd2, og det er Sorts tur til at vige, hvorefter Hvid har terrænfordel og får angreb.

5. d4, Ld6.

Eller 4. —, Lxd4. 6. Dxd4 og hvis nu snedigt 6. —, Df6, så 7. Sb5! med klar hvid fordel. Der truer bl. a. 8. Dc5! osv.

6. dxe5, Lxe5. 7. f4, Lxc3†. 8. bxc3, Sf6.

Trods splittelsen af dronningfløjens bønder står Hvid bedst. Han har den absolutte overvægt i centrum, og i den åbne stilling er løberparret af stor betydning.

9. Ld3, d5. 10. e5, Lg4. 11. Dd2.

Løberen skal alligevel ud den anden vej.

11. —, Se4. 12. De3, Dh4†.

Bedre var det beskedne rokadetræk. Nu

får Sort aldrig kongen i sikkerhed.

13. Sg3, Dh5. 14. 0-0, Sxc3.

Naturligvis desperation, men Hvid truede bl. a. også med c3-c4 osv.

15. La3! b6. 16. Dd4!

Og så er Sorts dronningfløj forsvarsløs. Den stolte styrke på h5 og g4 må snart dø for kongen!

16. —, Se2†. 17. Lxe2, Lxe2. 18. Dxd5, Tb8.

Nødvendig var 18. —, Td8, men der følger

19. Dc6†, Td7. 20. Tf2 samt Te1, og de

hvide e- og f-bønder afgør hurtigt.

19. Ta1-d1! Lxd1. 20. Txd1, Dxd1†.

Den hvide d-linje kræver sit offer. På anden måde kan matangrebet ikke paret. Nu er resten naturligvis kun eksekution.

21. Dxd1, Td8. 22. Df3, c5. 23. Dc6†,

Ke7. 24. f5, Td1†. 25. Kg2, Th-d8. 26.

f6†, Kf8. 27. fxg7†, Kxg7. 28. Lc1! h5.

29. Df6†, Kf8. 30. e6, opgivet.

En smuk prøve på færrerne i de gode gamle partiåbninger.

A. K.

**PARTI NR. 8542 – PIRCS FORSVAR**

Spillet i turneringen om Københavns-  
mesterskabet 1964 – Mesterskabsklassen

Hvid: ARVID HEIN PETERSEN, Øbro  
Sort: BENT NIELSEN, A.S. 1904

1. d4, g6. 2. e4, Lg7. 3. f4, c5. 4. d5, d6.  
5. Sf3, Sf6. 6. Sc3, 0-0. 7. Le2, e6. 8.  
dxe6

Mindst lige så godt som at lade Sort slå  
på 5d. Der opstår nu et frit og levende  
officersspil.

8. -, fxe6. 9. 0-0, Sc6. 10. Kh1, a6. 11.  
Le3.

Hvid spiller på underminering af c5 og  
d6.

11. -, b5. 12. e5! Sg4.

Situationen begynder at tilspidse sig. Hvid  
har spillet omsorgsfuldt og forberedt sit  
angreb på c5 og d6. At løberne må vige  
til g1 og prisgive Bf4 vælger ikke op med  
en kommende fribonde på d6.

13. Lg1, Txf4. 14. exd6, Da5.

Med truslen b5-b4 vil Sort dække c5.  
Straks 15. d7 nytter ikke på grund af  
Lb7 og blokade på d8.

15. Sd5!

Hvid kæmper for sin fribondes fremtid.  
Dette fine træk var sikkert Sort en ubeha-  
gelig overraskelse. 15. -, exd5. 16.  
Dxd5! med trussel på c6 kan der ikke  
være tale om, så Sort må vige.

15. -, Tf5. 16. Sc7, Ta7.

Atter er d7 midlertidigt forhindret, for så  
kan Sort siå på c7.

17. Sh4

Sort må nu afbytte sine mest aktive offi-  
cører, og Hvid venter på c5. Både f- og  
d-linjerne falder nu i Hvids hænder.

17. -, Txf1. 18. Dxf1, Sc6-e5.

Det er et spørgsmål, om det var bedre at  
vige med den anden springer.

19. Lxc5, Txc7.

Med dette radikale kvalitetsoffer håber  
Sort at kunne forsonse Hvid, men Hvid  
lader sig ikke nøje!

20. b4!!

Hvid vil beholde sin kære fribonde. Nu er  
Sort fortabt.

20. -, Da3. 21. dxc7, g5. Td1! opgivet.

Fribonden fik det sidste ord. Nok engang  
vandt centurum en smuk sejr over fløjene.

A. K.

**PARTI NR. 8543 – KONGEINDISK**

Spillet i 32. K-turnering 1963-64  
Eliteklassen

Hvid: CHR. CLAUSEN, jun., Ketting  
Sort: MOGENS NIELSEN, Esbjerg

1. d4, Sf6. 2. c4, g6. 3. Sc3, Lg7. 4. e4, d6.  
5. Lf4

Ikke dårligt i kampen om e5 og de sorte  
felter. Spiller Sort nu straks 5. -, Sh5,  
så 6. Le3, og springeren kan ikke angribe  
på g4.

5. -, 0-0. 6. h3, c5. 7. d5, Da5. 8. Ld2  
Lidt inkonsekvent. Det rigtige må være  
8. Dd2.

8. -, e6. 9. Ld3, exd5. 10. exd5, Te8. 11.  
Sg1-e2, Sb8-d7. 12. f4, Sh5. 13. g4

Hvid marcherer skarpt op til direkte kon-  
geangreb, og det kritiske punkt er ved at  
være inde. Viger Sort igen med springe-

ren, så får Hvid med rokade det overlegne  
spil. Sort bestemmer sig derfor til at  
fortsætte i offerstil.

13. -, Dd8. 14. gxf5.

Naturligvis. Lad Sort bevise sin påstand.

14. -, Dh4+. 15. Kf1, Se5!

Dette andet officersoffer skal være  
pointen. Går Hvid med på spøgen, taber  
han under de sorte løberes krydsild. Men  
ofret kan desværre afslås.

16. Le4! Sxc4

Efter Hvids stærke løbertræk er kongen  
tålelig sikret, og Sort måtte trække springe-  
ren.

17. hxg6, Ld4.

Sort har næppe nogen skarpere fortsæt-  
telse. Nu truer mat på f2, så Hvid må slå.

18. gxh7, Kh8. 19. Sxd4. 20. De1!  
Hvid åbner en flugtvej for kongen.

20. -, Lxh3. 21. Ke2, Dg4+. 22. Kd3, f5.

23. Tg1! fxe4+. 24. Kxc4!

En ejendommeligt situation. Den jagede  
konge tager selv bytte på sin flugtvej. Nu  
styrer kongen mod en sikker havn, og  
Hvids modangreb tager form.

24. -, b5+. 25. Kb3, Dd7. 26. Tg8+.

Hvid afbytter konsekvent. »Angrebsløbe-  
ren« på h3 er nu i fare.

26. -, Tgx8. 27. hxg8D+, Kxg8. 28. Dg3+,  
Kf7. 29. Sxe4, Th8. 30. Tg1, opgivet.

Et ualmindeligt korrespondanceparti og  
så indviklet, at det lønner sig at fordybe  
sig i de mange muligheder. Sort viser  
vovemed og kombinationslyst og er lige  
ved at få ret, men Hvids koldblodige og  
opfindsomme forsvar er ikke til at bryde,  
og den vilde kamp ender fortjent med en  
smuk hvid sejr.

A. K.

**PARTI NR. 8544 – KONGEINDISK**

Spillet i turneringen om Københavnsme-  
sterskabet 1964 – Mesterklassen.

Hvid: SØREN ZERAHN, A.S. 1904.

Sort: OLE LJUNGBERG, Hvidovre.

1. d4, Sf6. 2. c4, g6. 3. Sc3, Lg7. 4. g3, d6.  
5. Lg2, 0-0. 6. Sf3, c5. 7. d5, Sa6.

Når Hvid mod Kongeindisk vælger selv at  
udvikle løberen til g2, får spillet næsten  
altid den karakter, at Hvid må angribe i  
centrum, medens Sort er aggressiv på  
drønningfløjen. Dette formål tjener 6. -,  
c5 og 7. d5. Sort skal have b7-b5 gen-  
nemført. Det kræver forberedelser, men  
Hvid må også bruge tid i centrum.

8. 0-0, Sc7. 9. Sd2, Tb8. 10. a4, b6!

Den videre forberedelse til b7-b5 må ske  
præcist. Spillede Sort straks 10. -, a6,  
så 11. a5! og Sorts planer var krydsede.

11. e4, a6. 12. h3

Også en solid fortsættelse. Kongen kan  
behøve h2, og Sort må ikke kunne spille  
Sg4, når den hvide f-bonde er gået frem.

12. -, b5.

Så kom b-bonden. Sort arbejder på at  
forene alt om tårnets og løberens skær-  
ingspunkt – b2.

13. axb5, axb5. 14. f4

Det mest konsekvente. Slag på b5 vil kun  
fremme Sorts planer. Bemærk, at Sorts  
bevægelsesfrihed afhænger af, at Sc7  
kommer i spil.

14. -, bxc4. 15. Te1, Sd7. 16. Sxc4

Er Sorts variantsystem tilstrækkelig til  
udligning? Skal centrum atter sejre over  
fløjen? I en kritisk stilling, lige før Hvid  
vil gå på i centrum, fejler Sort. Her skulle  
der spilles 16. -, Sb5! Springeren stræber  
til d4, så der må spilles 17. Sxb5, Txb5.  
Men så er den sorte dronning fri, og han  
kan fortsætte belejringen af b2 med lige  
chancer.

16. -, Sb6? 17. Sa5!

Pludselig opdager Sort, hvor »tvært« to  
springere kan stå!

17. -, Ld7. 18. e5!

Hvid griber chancen. Vagtposten Sd7 er  
borte, og Hvid okkuperer hele centrum  
– samt de højvigtige felter c6 og b7.

18. -, Sa6.

En dårlig springer bliver endnu dårligere!

19. e6! fxe6. 20. dxe6, Le8. 21. Sb7

Skæbnens ironi. Sorts forføjede springer-  
behandling har standset hans spil mod  
b2 og givet det tilsvarende punkt – b7 –  
i Hvids hænder.

21. -, Dc7. 22. Txa6, Txb7. 23. Lxb7, Dxb7.

24. Ta2, Sc4. 25. Dd5, Db4. 26. Te4, Ld4+.

27. Txd4!

Dette returoffer er Hvids hurtigste vej til  
gevinst. Når den sorte løber forsvinder,  
kan Sorts kongestilling ikke reddes uden  
afgørende tab. Der truer f4-f5, Lh6 og Ta8  
osv.

27. -, cxd4. 28. Dxd4, Db3. 29. f5! Txf5.

30. Ta8! Tf8. 31. Lh6, Db6. 32. Dxb6, Sxb6.

33. Tb8, opgivet.

En interessant omprøve, en smuk afslutning  
og et godt parti.

A. K.

**PARTI NR. 8545 – DRONNINGGAMBIT**

Spillet i turneringen om Københavnsme-  
sterskabet 1964 – Mesterklassen.

Hvid: SØREN ZERAHN, A.S. 1904.

Sort: CARLO POULSEN, Frederiksholm.

1. d4, d5. 2. c4, e6. 3. Sc3, Sf6. 4. Lg5,  
Le7. 5. e3, 0-0. 6. Tc1, c6. 7. Sf3, Sb8-d7.

8. Ld3, dxc4. 9. Lxc4, Sd5. 10. Lxe7, Dxe7.  
11. 0-0, f5.

Hidtil er der spillet i den ortodokse drøn-  
ninggambits hovedvariant, der er spillet  
så ofte, som næppe nogen anden åbning.  
Der er derfor ingen grund til at tro, at der  
kan findes nogen bedre fortsættelse end  
det prøvede 11. -, Sxc3. 12. Txc3, e5! 13.  
dxe5, Sxe5. 14. Sxe5, Dxe5. 15. f4 osv.  
Den hvide e-bonde skal nu følge efter f-  
bonden, eventuelt hjulpet frem af løberen,  
mens Sort må tilstræbe yderligere for-  
enkling, hvorved værdien af hans bonde-  
majoritet på drønningfløjen vil stige. –  
Hele Sorts opbygning med Bc6, afbytning-  
erne på e7 og c3 samt tempokampen om  
c4-afbytningen er lagt an på fremstødet  
e6-e5, der skal frigøre drønninggambitens  
smertensbarn – Lc8. – Partitrækket 11. -,  
f5 gør intet her for. Tværtimod fastnagler  
det Bc6 og den sorte drønningfløj. Hvid  
gen gennemfører alligevel konsekvent og øje-  
blikkelig e3-e4 og kan med udviklings-  
forspring kaste sig over Sorts kongestil-  
ling i et typisk drønninggambitangreb.

12. e4! Sxc3. 13. Txc3, fxe4. 14. Sd2, Sf6.

15. Te1, Sd5.

Spilder yderligere tid. Der måtte tænkes

på dronningfløjen.

16. Tg3, Sf6. 17. Sxe4, Sxe4. 18. Txe4, Dd6. 19. Dh5, Tf6.

En mægtig hvid overmagt angriber, og Sorts ulyksalige spærrebonde e6 hindrer en tilkaldelse af reserverne.

20. Th4, h6. 21. Th4-g4, De7.

Eneste måde, hvorpå g7 og h6 kan dækkes.

22. De5, Tf7.

Hvid truede med slag på g7 og f6.

23. Ld3

Nu sætter Hvid sin sidste officer ind i kampen. Bemærk overmagten på kongefløjen.

23. -, g5. 24. h4! Df6. 25. hxg5! Dxf2f.

Byter Sort dronning på e5, så slår Hvid først på h6 med skak, tager dronningen tilbage - og får selv en ny af h-bonden! 26. Kh2, h5. 27. Th4, Tf5. 28. Lxf5, Dxf5. 29. De2! Ld7. 30. Dxx5, Kg7. 31. Dh6f, opgivet.

A. K.

#### PARTI NR. 8546 - FRANSK PARTI

Spillet i mesterklassen i 32. K-turnering 1963-64

Hvid: VERNER OLSEN, København

Sort: HENRY PEDERSEN, Fredericia

1. e4, e6. 2. d4, d5. 3. Sc3, Lb4. 4. e5, c5. 5. a3, La5.

Eller 5. -, Lxc3f, og Sort må få et modspil i c-linjen, der opvejer Hvids kongefløjchancer.

6. b4, cxd4.

Det er farligt for Sort at spille 6. -, cxb4. 7. Sb5 osv.

7. Sb5, Lc7. 8. f4, Se7. 9. Sf3, Ld7. 10. Sxc7f, Dxc7. 11. Ld3, La4. 12. Lb2, Sc6. 13. 0-0, Db6.

Sort har manøvreret godt og har fået et vist initiativ på dronningfløjen, uden at der er særlig fare på den modsatte side.

14. Kh1, a5. 15. Lxd4, Sxd4. 16. Sxd4, Ld7. Springeren kunne jo ikke slås for den truede skak på b5.

17. f5

For på 17. -, Dxd4 at spille 18. fxe6 og åbne for en løberskak. Sort kunne dog fortsætte 18. -, Lc6, thi efter 19. exf7f, Kf8, må Sort trods alt være at foretrække. På baggrund af sin sunderne bestodstilling foretrækker Sort dog at forenkle.

17. -, exf5. 18. Sxf5, Sxf5. 19. Lxf5, Lxf5. 20. Txf5, De6. 21. Dd3, 0-0.

Endelig rokerer Sort. Med afklaret spil må Hvid nu snart miste en bonde, og efter et par finter kommer dronningafbytning.

22. Ta1-f1, axb4. 23. axb4, g6. 24. Tf5-f4, Dxe5. 25. Td4, Ta8-d8. 26. Td1, Tf8-e8. 27. Kg1, Dg5. 28. Dd2, Dxd2. 29. Td1xd2, Te1f. 30. Kf2, Tb1. 31. c3, Tc8. 32. Opgivet.

Sort fastholder sin fordel og vil til gen-

gæld for Bd5 have Bc3. Alligevel er det tidligt at kapitulere i et dobbelt slutspil er der næsten altid ret betydelige remischancer, selv om der er en bonde mindre.

A. K.

#### PARTI NR. 8547 - SICILIANSK FORSVAR Spillet i A-rækken ved sommerstævnet i Frederiksværk den 16. august 1964

Hvid: E. AUCHENBERG, B & W

Sort: J. HØJBJØGE, Roskilde

1. e4, c5. 2. Sf3, Sc6. 3. d4, cxd4. 4. Sxd4, Sf6. 5. Sc3, d6. 6. Lg5, e6. 7. Le2. Interessant er her gambifortsættelsen 7. Sxc6, bxc6. 8. e5, dxe5. 9. Df3 osv. med kompliceret spil. Sort afslår vel bedst ved 8. træk at spille Da5f, der fører til ikke mindre indviklet spil, men er mere chancerig for Sort.

7. -, Le7. 8. f4, a6. 9. Dd2, 0-0. 10. 0-0-0, Se8. 11. Sf3, b5. 12. Lxe7, Dxe7. 13. Ld3, e5.

En fejl, som giver Hvid et totalt overtæg i centrum. Der måtte først spille b5-b4.

14. Sd5, Dd8. 15. Dc3, Lb7. 16. fxe5, dxe5. 17. Le2

Bonderovet 17. Sxe5 strander på Dg5f osv. Men nu er Sorts dronning i fare.

17. -, Da5.

Dette gedriver Hvid smukt. d-linjen bliver trumf, og springeren foretager et sandt kavaleriangreb.

18. Se7f! Kh8. 19. Dxa5, Sxa5. 20. Sxe5, Sf6.

Der truede 21. Sd7 og slag på f8.

21. b4, Ta8-e8.

Da bondetab nu en gang er billigere end officerstab, burde Sort have spillet 21. Sc4.

22. Sd7! Sxd7. 23. Txd7, Lc6. 24. Tc7!

Der er ingen nåde. Officeren skal afleveres.

24. -, Lxe4. 25. bxa5, Lxg2. 26. Tg1, Le4. 27. Ld3, Lxd3. 28. cxd3, Td8. 29. Kd2, Td4. 30. Txxg1!

En sidste vits, som er mulig på grund af den truede skak på f5. Relativt bedst for Sort var nu 30. -, Txd4f. 31. Kxd4, Kxg7, men den sorte kongefløj er sprængt, og den hvide springer skal selvfølgelig afgøre.

30. -, Ta4. 31. Sf5, Txa2f. 32. Ke3, Te8f. 33. Kf3, Txxh2. 34. Tg7xf7, Tg8. 35. d4, Th3f. 36. Kf4, b4. 37. d5, Th1. 38. d6, Tf1f. 39. Ke3, Th1. 40. d7, Th3f. 41. Kf4, opgivet.

A. K.

#### ARBEJDER-SKAKS OPGAVERTURNERINGER HJÆLPEMATTER I 1963

Som tidligere meddelt var 1. pr. (G. Bakcsi og J. Korponai) bilæselig og er derfor diskvalificeret. 1. pr. tilfalder 5883, O. Faria, Brasilien, og 2. pr. 5941, T. Lefkovits, Ungarn.

#### RETTELSER OG KORREKTIONER

5513. Lajos Riczu, Ungarn. Kg4, Tc7, Ld4, Bf7; Kc6, Bd5. Mat i 3 træk. 1. Ta7, Kd6. 2. f8Df, Kc6. 3. Dc5 mat.

5806. Milenko Dukic, Jugoslavien. Kd1, Dh8, Tg4, Sf7, Ba4, d2, f3; Kd3, Td4, Ld6, Sb3. Mat i 2 træk. 1. De5.

5915. G. Bakcsi og J. Korponai. Kc7, Da1, Lg8, Lh8, Sc5, Se7, Bb6, d3, g4; Ke5, Dh7, Tc3, Tg7, Lb3, Lf8, Sb7, Sd1, Ba4, b4, d2, f2, f4, f5, g6, h4. Hjælpepat i 2 træk. a) Diagram. b) Lg8 til a2. a) 1. Ld7, Sf5.

2. Lc4f, Sd7. b) 1. Lc4, Se4. 2. Lf7f, Sc6 mat.

5951. Lajos Riczu, Ungarn. Kb4, Tb2; Ke4, Td3, Ld1, Bb5, c4, d4. Hjælpepat i 4 træk. a) Diagram. b) Uden Bb6. a) 1. Td2, Ka3. 2. Kd3, Tb4. 3. Kc2, Ka2. 4. d3, Txc4 mat. b) 1. Te3, Kc5. 2. Lf3, Kd6. 3. d3, Ke6. 4. c3, Tb4 mat.

6059. Laszlo Barna, Ungarn. Ka1, Ta4, Se4, Sf6, Bd3; Kf4, Df5, Tf3, Lh8, Sc4, Se4, Bc5, g4. Hjælpepat i 2 træk. a) Diagram. b) Uden Bd3. a) 1. Sb2, Sc4. 2. Sg5, Sh5. b) 1. Sc3, Se4. 2. Se3, Sd3.

6068. E. A. Wirtanen, Finland. Kh1, Da6, Te5, Tf1, Lg1, Sd7, Bd2, Tc8, h3; Kf3, Dc6, Tb1, Ld5, Sd6, Bb6, d4, e2, f2, f4. Selvmat i 2 træk. 1. Te4.

6077. Z. Zilahi, Ungarn. Kg2, Th7, Lg5, Bg7; Ke7, Dg6, Te8, Tf6, Ld7, Lh6, Sc6, Be6, f4, f5, h5. Hjælpepat i 2 træk. a) Diagram. b) Plus sort Sf8. a) 1. Df7, Lxh6. 2. Tf8, gxf8D. b) 1. Df7, Lxf4. 2. Sd8, g8S.

6078. Z. Zilahi, Ungarn. Kd3, Ld5, Bc6, h2; Kh6, Lb8. Hjælpepat i 3 træk (Duplex). 1. Lf4, c7. 2. Kh7, c8D. 3. Lh6, Dg8 mat. 1. Lg2, hxg2. 2. Ke4, g1D. 3. Kf5, Dg6 mat.

6091. Lajos Riczu, Ungarn. Kh8, Te6, Tg2, Lh2; Ke4, Se5, Be3, f5. Hjælpepat i 2 træk (2 løsninger). a) 1. f4, Td2. 2. f3, Txe5. b) 1. e2, Td6. 2. Sf3, Txe2.

6097. Lajos Riczu, Ungarn. Kf5, Df6, Th1, Ld3, Ld6, Se6, Bb3, e5, f4; Kd5, Tc2, Te2, Lf2, Bc6. Mat i 2 træk. 1. Td1.

6117. Z. Zilahi, Ungarn. Kb2, Db1, Te3, Th5, La2, La3, Sb8, Sf8, Bc3, d2, d3, f3; Kd5, Df5, Lg3, Se5, Sh4, Bc4, d7, f2. Mat i 2 træk. 1. Kc2.

6121. T. H. Amirov, USSR. Kh5, Db5, Lh2, Sd1, Sd4, Bb2, e6, g3, g5; Ke4, Sg1, Bb3, d2, e5, e7, h3. Mat i 3 træk. a) Diagram. a) 1. Kd4, Sf3. 2. Se2. 1. -, Se2. 2. Sf3. 1. -, Kxd4. 2. Lxg1f. b) 1. Sf5, Sf3. 2. Sd6f. 1. -, Se2. 2. Dc6f. 1. -, Kf3. 2. Sh4f. 1. -, Kxf5. 2. Dd5.

6126. Lajos Riczu, Ungarn. Ke8, De3, Se5, Bc4, g4; Ke1, Te2, Sd3, Sf3. Hjælpepat i 2 træk (2 løsninger). a) 1. Kf1, Sxf3. 2. Se5, Dg1. b) 1. Kd1, Sxd3. 2. Se5, Dc1.

6156. Jan Mortensen, Åstrup. Kg8, Dh7, Td7, Tf8, Se3, Sf7, Bc2, c3, d2, g3, g6, g7; Ke4, Tc5, Lc4, Sd8, Bc6, d3, e5, f3, g4. 1. Te8. Mat i 2 træk.

### Korrespondance- turneringen

#### DET ER ÅBENBART NØDVENDIGT

— men man skulle ikke tro det! — at gøre nogle korrespondancepillere opmærksom på, at man straks efter at have modtaget startbrevet til en turnering må gå i gang og sende sit første træk. Man kan ikke vente hverken 8 eller 14 dage, ja, vi har desværre eksempler på, at en spiller ventede 1½ måned, før han — efter at være blevet rykket — endelig sendte sit første træk. Dette kan man naturligvis ikke, og der er vist ikke noget at sige til, at en sådan spillers modstander gør krav på at have vundet på tid. Vi troede ikke, det var nødvendigt at have en bestemmelse om, at forspildt tid inden starten af et parti, skal beregnes som tabt for vedkommende spiller, men der er noget, der tyder på, at vi må have en sådan bestemmelse i reglementet.

Og så er der enkelte spillere — endog i de højere klasser! — der i nogen grad har misforstået reglen om 30 dage til 10 træk. De tror, man så skal dele tiden op

Fortsættes på side 291

STØT  
VORE

Annoncører



# Skakopgaver



J. P. Tolt, Broergade 8, København V

## ORIGINALOPGAVER

*alle opgaver skal være 02.*

6202. N. Kascheev, Sovjetunionen



Mat i 2 træk

*Sc5*

6103. Birger Restad, Norge



Mat i 2 træk

6104. A. Ellerman, Argentina



Mat i 2 træk

6108. Dr. W. Speckmann, Tyskland  
(efter R. Asplund)

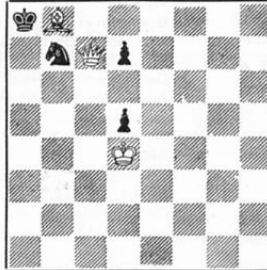

Mat i 3 træk

6105. Arthur Madsen, Svendborg



Mat i 2 træk

6106. A. Ellerman, Argentina



Mat i 2 træk

6107. Dr. W. Speckmann, Tyskland

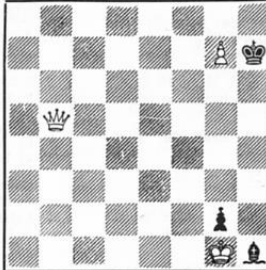

Mat i 3 træk

*Sc5 h6 2 03  
h6 2 03 / R46  
h6 2 03 / R46  
h6 2 03 / R46*

6112. W. Hagemann, Tyskland

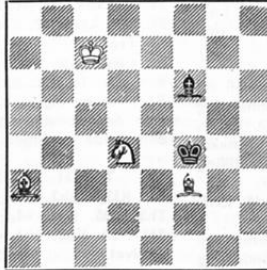

Hjælpmat i 2 træk

*1 c4 7 h6 2 03 / R46*

6113. W. Hagemann, Tyskland

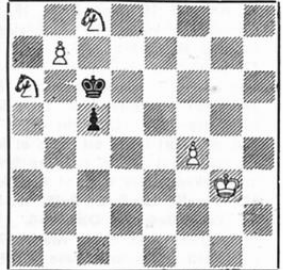

Mat i 3 træk

*b) Bb7 til f7 - c) Bb7 til h7*

6110. Paul Moutecidis, Grækenland



Selvmat i 2 træk

*465*

6114. M. N. Popov, Bulgarien  
Tilgnet C. Goldschmeding



Hjælpmat i 2 træk (2 løsninger)

*1. e2 2. e2 2. g1 2. g1 2. g1  
1. e2 2. e2 2. g1 2. g1 2. g1  
1. e2 2. e2 2. g1 2. g1 2. g1  
1. e2 2. e2 2. g1 2. g1 2. g1*

6111. T. H. Amirov, Sovjetunionen

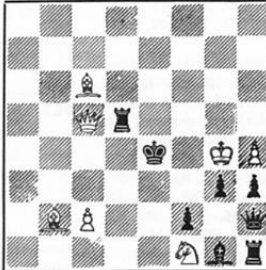

Selvmat i 2 træk

*1. f8 2. 2 04  
h6 2 03 / R46  
h6 2 03 / R46*

6115. T. Kardos, Ungarn

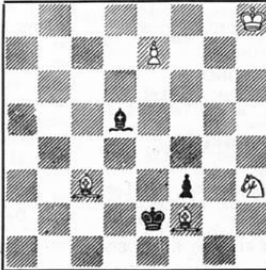

Hjælpmat i 2 træk (2 løsninger)

*1. e2 2. e2 2. g1 2. g1 2. g1  
1. e2 2. e2 2. g1 2. g1 2. g1  
1. e2 2. e2 2. g1 2. g1 2. g1*

6116. P. A. Petkow, Bulgarien

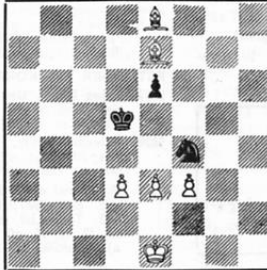

Hjælpmat i 2 træk (2 løsninger)

*1. e5 2. e6 2. f6 2. f7*

6117. E. Albert, USA

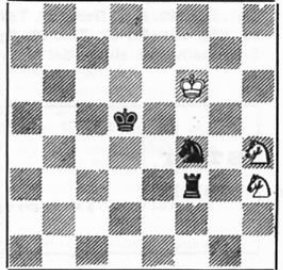

Hjælpmat i 3 træk

*7. Ke4 5f5  
b) Hvid Kf5  
2. Sg3 Ke6  
3. Td4 Sg5+*

*c) 1. Te3 Ke4 2. Ke4 Sg5 3. Sg5 Sg7*

### LØSNINGER

6154. A. Ellerman. 1. K7 truer 2. Dc6 mat. — 1. Dd7?, Dxfs1!
6155. David Hjelle. 1. Le5, truer 2. Dxh6.
6156. Jan Mortensen. 1. Te8 truer 2. Td4. Desværre også: 1. cxd3?, 1. Td5. 1. Sxd3. 1. Kh8. (Se korrektion).
6157. J. Szóghy. 1. Dh3.
6158. Lars Larsen. (Sort Kc4). 1. Sf3. — 1. Dg7? Se6!
6159. Viktor E. Rasmussen. 1. Td3, Tfxd3. 2. Sd4?. 1. L. Tdxd3/De5. 2. Sc3?. 1. —, Le5. 2. Se7?.
6160. Arthur Madsen. 1. Th1, Lg7. 2. Txb7. 1. —, Lg5/Lf8. 2. Tb1. 1. —, Lxg6/Lg8. 2. Ta1.
6161. G. Denkovski. 1. Kg6, f5. 2. Tf3, f4. 3. Te5, fxe3. 4. Tf3xf4.
6162. Joralf Grande. 1. Te1, g2. 2. Ta3. 3. Ta7. 4. Txc7. 5. Txd6?, Kxd6. 6. Td7. 1. —, f6. 2. Ta1, Lh1. 3. Ta7, g2. 4. d3, cxd3. 5. Ta4, d2. 6. c4.
6163. R. Bedoni. a) 1. b8Tf, Kc6. 2. Tc5?, Kd6. 3. Lg3?, Ke6. 4. Th5, Lx7. — b) 1. a8St. — c) 1. d8Lf, — d) 1. b8Df, Kc6. 2. Df5? — Kd6. 3. Lg3?, Ke6. 4. Dh5, Lx7 mat.
6164. S. Limbachi. a) 1. Lc4, Kb4. 2. Lf1?, Ka3. 3. Le4, Kb4. b) 1. Lb1, Ka3. 5. Sc3, b2 mat. — b) 1. Lg4, Kb4. 2. Lf5?, 3. Le4. 4. Td4. 5. Lb1, b2 mat. — Tak for tilfølelsen!
6165. T. Kardos. 1. Kf7, e8T. 2. Sxf6, Sd6 mat. — Aber also: 1. Sb8/Sb6/Sc5/Se5/Sf8, K-. 2. Sd7 Sd6 mat. (Skade!)
6166. J. Bajtay. 1. —, Tf6. 2. Txc6, Lc6 mat. 1. Txc6, Tf5. 2. Dh1?, Lx1 mat. Også: 1. Td6, Tf6. 2. Txc6, Lxc6 mat.
6167. I. Sztankowsky. 1. —, Lc1. 2. Kc3, Tf3 mat. 1. Ke3, Lc1. 2. Kxf4, Lxd3 mat.
6168. Paul Moutecicid. 1. —, fxe8St. 2. Kc6, cxd8St mat. 1. Lc6, cxd8St. 2. Td5, fxe8St. Men også: 1. Sd4, Sf8. 2. Sd4-c6, fxe8St mat. Også skade!
6169. W. Hagemann og Kurt Ewald. 1. Sg6, Se7. 2. Sg-f4, Sg6. 3. Se7, d4. 4. Sf-d5, Sf8 mat. (Pladsveksling mellem to springere).
6170. J. Dzockov. 1. Sf3. Desværre også 1. Sc6!
6171. N. Mascheev. 1. Ld6.
6172. V. V. Lider. 1. Sd6xf7 truer 2. De3 mat. — 1. Se5xf7? Lf3!
6173. Lajos Riczu. 1. Dxf6, truer 2. Dd4. Men strandter på 1. —, Te5!
6174. E. Wennick. (Ikke længere original, idet den var offentliggjort som nr. 2576 i Problemmønter VIII 1964 — med sorte Sd6 og g4). 1. cxd3, truer 2. Te4 mat. — 1. exd3? Sx6!
6175. T. H. Amirov. 1. Ke5, Sb3. 2. Sd3?. 1. —, Sc2. 2. Sc4?. 1. —, Kxc3. 2. Ke4?. Aber: 1. Ke7/f7/g5/g6!
6176. J. M. M. Loe Ping Ing. 1. Dc3, truer 2. Sf3?. 1. —, f3?, 2. Sxf3?. 1. —, fxe6. 2. Sf3?. 1. —, g3?, 2. Sf3?. 1. —, fxe6.
6177. Joralf Grande. 1. Kf6, c3. 2. Ld5?, Kb1. 3. Td1?, Kc2. 4. Lb3. 1. —, g3. 2. Tg2, c3. 3. Lc2, b1d4. 4. Lb3.
6178. J. Bereznoj. 1. Th2, Kf1. 2. Sb2?. 1. —, Lxg3. 2. Sf2?. 1. —, Lxg5. 2. Se3?.
6179. S. Wright Wood. 1. Lc7, a4. 2. La5. 1. —, b3. 2. Sxa5. — 1. Sxa5? Sb3!
6180. A. Propovski. 1. e5, Kd5. 2. Dxc4?. 1. —, d5. 2. Sd4?. 1. —, dxex5. 2. Lh8.
6181. Paul Vatarescu. 1. De4, g4. 2. Sf3, gxf3. 3. e3, f2 mat.
6182. K. Sobek. 1. —, Td8. 2. Sxe7, Td6 mat. 1. Td5, Le5. 2. Sf8, exf8 mat.
6183. E. Petite. 1. Kd5, c8L. 2. c5. 1. —, c8S. 2. Sc5. 1. —, c8T. 2. Tc5. Men: 1. Kd6, c8T. 2. Kd7, e8D. 1. Sc5, c8S?. 2. Kd5, Sb6. 1. Tc5! 1. c5!
6184. Bukovinsky. 1. Se5, Lg4. 2. Sd3?, Sf5 mat. Men også: 1. Kf4, La5. 2. Sf2/ Sh2, Lxd2 mat.
6185. J. Bajtay. a) 1. cxd5, Kh3. 2. Kxf4, Ld6. b) 1. gx4, Lf5?. 2. Kxd5, Le6. Men også: 1. Tc4! 1. Lg2. 1. Ta4. 1. Txd5. 1. Lf3.

### LØSERLISTE

Henry Eriksen (59+47+132 for august) 571(23). — Ax. Tipsmark (31+33+27) 250(19). — Jan Mortensen (30) 96(4). — V. Sønderberg (31+33) 299(5). — Olaf Rehr (63) 407(5). — G. Holst (58+60) 491(3). — Sigurd Jøntes (55+39) 363(2). — Arne Damstrøm (40+46) 269. — E. Wennick (46+35) 197(4). — Nikolaj Budkov (37) 70. — G. Thomas (46+51) 230(3). — L. Barua (25) 243. — Vilh. Hansen, Naskkov (10+36) 251.

## Korrektions-tureringen

Fortsat fra side 289

til f.eks. 3 dage til hvert træk, hvorfor der rykkes, når denne tid overskrides. Men dette er naturligvis helt hen i vejret. Hvorledes spilleren vil økonomisere med sin tid, bliver jo hans egen sag, når han blot holder sig inden for grænsen.

Og så må vi bekende, at der desværre er indløbet et par fejl i slutresultaterne et par grupper, hvorfor vi er nødt til at gentage disse nedenfor sammen med dem, vi ikke fik plads til i sidste nummer af bladet. Vi beklager, hvis vi har vakt et falsk håb om præmier hos nogle spillere, men de er sikkert selv klar over det rigtige forhold.

<b>1. klasse, gruppe 3.</b>		
Søren Zerahn, København .....	0	
Knud Svendsen, Ballerup .....	2½	
Henning Hansen, Kastrup .....	2	
<b>Frode Fihl-Jensen, Ketting</b> .....	4½	(30,00)
<b>Ove Jensen, København</b> .....	4	(20,00)
Svend Jensen, København .....	1	
<b>1. klasse, gruppe 4.</b>		
Sofus Rykjær, Saksbøvej .....	3	
Poul Andersson, L. Værlose .....	½	
E. Ytesen, København .....	1½	
<b>Egon Abel, København</b> .....	3½	(20,00)
<b>Mogens Nielsen, Kastrup</b> .....	4	(30,00)
E. Wennick, Hålsingborg .....	½	
<b>3. klasse, gruppe 3.</b>		
Jens Pedersen, Hillerød .....	0	
<b>Albert Nielsen, Kastrup</b> .....	3½	(40,00)
Niels Sørensen, København .....	1½	
Jørgen Skibye, Skive .....	0	
Verner Jensen, Rødbyhavn .....	2	
<b>4. klasse, gruppe 2.</b>		
<b>Jens Pedersen, Hellerup</b> .....	4	(40,00)
Martin Jespersen, Klemensker .....	0	
Freddy Rasmussen, Gudrup .....	2	
Poul Rasmussen, København .....	3	
Dan Iversen, Skive .....	0	
<b>4. klasse, gruppe 3.</b>		
Børge Guldager, Fredericia .....	2	
Vagn Jensen, København .....	0	
<b>Leif Jensen, Rorbæk</b> .....	4	(40,00)
Uffe Jørgensen, København .....	2	
Don Feveile, København .....	0	

A.S. 1904 har på sin ordinære generalforsamling i oktober valgt ny formand, idet Elo Julius Clausen på grund af manglende tid trak sig tilbage. Til ny formand valgtes Svend Fischer, H. C. Ørstedsvøj 41 A, 4, København V.

**Time-turering i København.** Storkøbenhavn's Arbejder Skakklubber har udsendt indbydelse til en »time-turering», der afholdes i B. & W.'s lokaler, Marketerieder, Wildersgade. Der startes mandag den 11. januar og fortsættes torsdag den 14., mandag den 18. og torsdag den 21. januar, hver aften kl. 19. De første dage spilles der to runder hver aften, og den 21. januar spilles sidste runde, hvorefter præmierne uddelles. Hver spiller har i denne form for turering en time til hele partiet, og iøvrigt spilles der efter Monrads system. Der spilles i alle klasser fra mesterklassen til 4 klasse, og indskudt er i alle klasser 5 kr.

Anmeldelser til tureringen sendes til J. P. Toft, Broagergade, senest den 6. januar 1965. Det henstilles til alle klubformænd, at de acqterter blandt medlemmerne for denne raske lille nytårsspeg, og at man ligeledes stiller ure til rådighed. Dette sidste er naturligvis strengt nødvendigt.

**Dødsfald.** Dansk Arbejder Skak Forbund har atter mistet et af sine gamle, trodaste medlemmer, idet K. H. Helin søndag den 8. november pludselig døde, ramt af et herteslag. Helin, der til januar 1965 ville være fyldt 70 år, har gennem mange år været medlem i A.S. 1904 i København, og han har bl. a. gjort et stort arbejde i bestyrelsen, hvor han også er over-

gang var formand for klubben. Helin var født i Finland og kom til Danmark efter den finske borgkrig. De første år som flygtning i Danmark blev ikke nogen dans på roser for ham, idet det danske fremmedpoliti havde svært ved at lade ham i fred og gang på gang søgte at tvinge ham tilbage til Finland. Helins finske stædighed hjalp ham imidlertid her, og det er ikke mange år siden, han for første gang igen besøgte sin og sin kones familie i sit tidligere hjemland. Her arbejdede som mekaniker på Dansk Industri Syndikat, hvor han gennem mere end 30 år var en afholdt arbejds-kammerat. Helin kunne være noget indesluttet, men kom man nærmere ind på livet, så var han en munter og glad kammerat. Helin var Forbundets første mester, idet han vandt den første pasketurning i 1932. Gennem årene hørte han til toppillerne i A.S. 1904, og man kaldte aldrig forgæves på ham, når det drejede sig om at forsvare klubbens farver. Han vil blive savnet ikke alene i sit hjem, men også af alle kammeraterne i klubben.

J. P. Toft.

A.S. Vesterbo har holdt ordinær generalforsamling. Formanden E. Bjørnlid samt A. Hermansen og H. Stephensen genvalgte alle. Klubbens sommerturning er færdigspillet med det resultat, at Arne Høgedal vandt med Chr. Bojisen og E. Hellesse som nr. 2 og 3.

**Den københavnske klubholdturnering. Mesterklassen.** Hvidovre-Gladsaxe 5-1. Redovre-Fredriksholm 5-5. A.S. 1904-Vesterbo 7-3. — **1. række.** Branshøj II-A.S. 1904 4-4. Sundby-Fredriksholm 6-2. Olympia-Øbro 3-5. Rødovre II-Blindes skak 5½-2½. — **2. række.** Rødvang-Sundby 5-2. Vesterbo-Hvidovre 3-4. Tårby-Harekov 3½-3½. — **3. række A.** 1962-Tårnet 6-0. Olympia-Fredriksholm 3½-2½. — **3. række B.** Hvidovre-V.M.J. 4-2. Vesterbo-Hvidovre 3-3. Rødovre 4-2. 3½-4. — **4. række.** A.S. 1904-Vesterbo 3-2. Redovre-Tårnet 2-3. Blindes skak-Øbro 4-1.

»Tårnet, Randers. Når dette læses, er »Tårnet» allerede et godt stykke inde i vor mest spændende turnering, den årlige pokalturning, der på grund af paskestævnet 1965 her i byen bliver klubbens eneste i denne sæson. Vi har måtte vente så længe på den kommende gang, fordi turneringen om årets Randers-mesterskab i skak er blevet afviklet i vort klublokale med god deltagelse. I Randers-tureringen, hvor byens tre skakklubber deltog, tog »Tårnet» sig af 8 af de ialt 14 udsatte pokaler og opnåede således et udmærket resultat. Præmietaagerne blev følgende: **Mester og A-klassen:** Jo Jacobsen, Randers skakklub, 7 p., Randers-mester; **B-klassen:** 7 p., Arne Rasmussen, »Tårnet»; 4½ p., Duval Jespersen, »Tårnet»; 3½ p. **B-klassen:** Finn Hesselberg, »1946»; 6 p., Charles Pedersen, »1946»; 6 p., Egon S. Juul, »Tårnet»; 5 p. **C-klassen:** Jens Christensen, »Tårnet»; 6 p., Egon Christensen, »Tårnet»; 6 p., Knud Pedersen, »Tårnet»; 4 p., Knud Jensen, »1946»; 4 p. **D-klassen:** Kr. R. Jensen, Randers skakklub, 5½ p., Vilh. Olsen, »Tårnet»; 5 p., Th. Juul Nielsen, »Tårnet»; 5 p., Finn Larsen, Randers skakklub, 4½ p.

Egon Christensen.

»Tårnet, Randers, afholdt søndag den 18. oktober i samarbejde med Folketsbureauet den årlige efterårsturering for klubblod på Nyvangsskolen i Randers med overvældende deltagelse, ialt deltog 170 spillere fra nær og fjern i stævnet, som blev en stor succes. Godt 100 spillere kæmpede i fem klasser hos de voksne, og kvaliteten var gennemgående god, hvad deltagelsen af bl. a. Alfred Kristensen, Hjörung, samt flere af Fredericia A.S. og Randers skakklubs resser» gjorde sit til, når resultatmæssigt blev stævnet ikke så lidt af en triumf for »Tårnet», der vandt tre klasser, og var to af »Tårnet» partier i mesterklassen ikke så at sige blevet foræret væk til Randers skakklubs divisionsspillere, så havde sensationen været der. Nu måtte »Tårnet» nøjes med 3. pladsen i mesterklassen, mens A-klassen, Kl. C. og Drenge 1 blev vundet. Resultater der taler lidt om den glædelige fremgang i både medlemstal og spillestyrke, som »Tårnet» for tiden er inde i. Resultatene blev: **Mesterklassen:** Rds. skakklub 5 p., Fredericia A.S. 2½ p., »Tårnet» 1½ p. **A-klassen:** »Tårnet» 3½ p., Ørsted skakklub 2½ p. **B-klassen:** Laurbjerg 5 p., Ulstrup 4 p., DSB, Århus 3 p., »1946» 0 p. **C-klassen:** »Tårnet» 1 5½ p., Fredericia 1 4½ p., Ulstrup 1 p., Laurbjerg 1 p. **D-klassen:** Ørsted skak-

klub 6 p., DSB, Århus, 3 p., »Tårnet« 2 3 p., Fredericia 2 0 p. Hos børnene blev der spillet i to rækker, en for klubbspillere og en for skolespillere. Her blev resultaterne: **Klubhold:** »Tårnet« 1 5 p., Skive ÅS 4 p., »Tårnet« 2 3 p., Laubjerg 2 p., Ulstrup 1 p. **Skoledhold:** Randers Realskole 5 p., Høbrovejens skole 4 p., Østervangskolen 3 p., Hadsundvejs skole 1 1 p., Hadsundvejens skole II 1 p. Egon Christensen.

**REGISTER 1964**

**ARTIKLER VEDRØRENDE**

**DANSK ARBEJDER SKAK FORBUND**

Dansk Arbejder Skakfond 218. Dansk Arbejder Skak Forbunds regnskab 218. Delegeretmødet i København 234. Diskussionsmøde i Horsens 266, 270. En hilsen fra Randers 256. Et skakklub flyder 60 år (ÅS, ÅS-1904) 204. Et par indlæg 274. Et skakblad bliver til 277. Forslag til delegeretmødet 205. Hvor ender vi henne 214. København-Provinsen 204, 277. Må vi være her 197. Nyttår 1964 197. Nyttårsshillens for stævnekomiteen 205. Partiene i Arbejder-Skak 234. Påskestævnet i København 239. Skive vandt mesterskab 237. Spillet for Gentlemen 262. Spillets regler eller hvad 268. Til Påskestævnet i København 218. Trykning af Arbejder-Skak 214.

**ANDRE ARTIKLER**

2. skakolympiade for blinde 210, 234. Bent Larsen i fjernsyn og radio 258. Den hejllige Boni 204. Diskriminering 251. En fatal fejlregning 201. En offensiv verdensmester 206. En studie for mesterhånd 254. Hvordan Keres fik en ny skjorte 203. P. Keres: Hvorledes forsvarer vanskelige stillinger 245, 253, 269. Pionerernes idé 221. Prøv noget nyt 205. Skidt, hvad det koster 270. Sovjetiske stormestre vurderer Bent Larsen 261. Så du skak i Fjernsynet 205. Tilskud til ungdomsarbejdet 244.

**LITTERATUR**

A. Aljchein: Auf dem Wege zur Welt-Meisterschaft 1923-27 225. Leonard Barden: Die Spanische Partie 201. Jens Enevoldsen: De første trin i skak - Tårnetullet i skak 262. M. Euiwe & Kramer: Middspillet 12. del 254. W. A. Földéak: 100 preisgekrönte Schachpartien 225. A. S. Gurwitsch & W. Speckmann: Meisterwerke der Endspielkunst 201. Bent Kølvig: TV-skak i pasken 1963 201. Emanuel Lasker: Sunt førnutt i Schack 282. A. O'Kelly: 34mal Schachlogik 220. Retis spilbånd 244. Skakblade i Isøekreds 282. E. S. Sznko-Borowsky: Eröffnungs-Fällen am Schachbrett 201. H. Staude & M. Millescu: Das 1x1 des Endspiels 282. Staunton-Gambit 244. Jostein Westberg: 101 Spølningsfällor 225.

**BILLEDER**

Ole Buch 278. P. Keres 245. Bent Larsen 255. Påskestævnet i København 229. Henning Møller 230. Boris Spasskij 247.

**DØDSFALD**

V. Agerholm-Petersen 228. Anders Christensen 284. K. H. Helin 291. K. A. K. Larsen 220. Thorkild Nielsen 204. Marius Pedersen 284.

**EN PASSANT**

243.

**MATCHER OG TURNERINGER**

2. kvindelige skakolympiade 200. Beverwijk 215. Botvinnik i Amsterdam 207. Buenos Aires mesterturnering 279. Capablanca minderturnering 279. Sommerstævnet i Frederiksværk 262, 268. Jubilæumsturnering i ÅS, 1904 212, 220. Juniorturneringerne i København 212, 228. Kandidatturneringerne i Amsterdam 247. Korrespondance-match mod Schweiz 252, 254, 274. Korrespondanceturneringerne 210, 220, 227, 233, 243, 252, 260, 262, 274, 281, 289. Kredskampe i Lands-turneringerne 204, 212, 214, 228. Klubholdturneringerne i København 212, 220, 236, 244, 284, 291. København-cup 212. København-Malmö 236, 243. København-mesterskab 252, 278. Lands-turneringens slutkamp 213, 221, 237. Lysnak i ÅS, 1904 260. Moskva 198. Amtsmesterskabet i Randers 228. Sovjets holdturnering 206. Sovjetunionens 31. mesterskab 207. Tschigorin-minderturnering 199. Time-turnering i ÅS, 1904 260. U.S.A.s mesterskab 222.

**REJSEFONDET**

201, 214, 201, 270.

**PARTIAFDELINGEN (fortegnelse over spillere)**

A153. Agerholm, Chr. 200. Agerholm, Gunnar 284. Andersen, Ejner 280. Andersen, Rich. 208. Andersson, Hjalmar 248. Andreasen, Bent 233. Auchenberg, Ejner 209, 217, 233, 240, 248, 281.

Averbach, J. 200. Bang, Erik 208, 272, 280. Baretic, Djagojub 232. Barlai, I. 225. Benkó, Paul 272. Berg, van den 200. Berger, Bela 263. Bergsma, Dr. 225. Bilek, Edit 200. Bilek, I. 255. Bird, H. E. 266. Biondarewskij, Igor 207. Botvinnik, M. 207. Brinck-Clausen 216. Bronstein, David 207, 263, 271. Brümmer 258. Buch, Ole 280, 281. Byrne, R. 256. Bæk, Bjørn 201, 209, 210, 259, 265, 273. Berrsen, Benny 239. Carstensen, Jørgen 233, 281. Cholmov, R. 215. Christensen, Claus 210, 240. Christiansen, P. 258. Cobo, E. 200. Damborg, Benny 210. Darga, Klaus 199, 222, 255. Donner, J. H. 207, 279. Drozd 258. Dunkelblum, A. 200, 215. Dückstein, A. 199, 272. Egiler, I. 200. Enevoldsen, Jens 272. Eriksen, Erling 209, 264. Evans Larry 255. Fihl-Jensen, Frode 233, 239, 240, 256. Fischer, Bobby 222, 256. Fischer, Svend 274. Foguelmann, Alberto 267. Frederiksen, Uffe 274. Freeman 266. Freymann, v. 225. Fridh, A. 238. Gaprindaschwilj, Nona 200, 216. Geller, E. 216, 247. Gibaud 225. Giplis 221. Gligoric, S. 198. Glørup, Charles 265. Goldstein 225. Gresser, Gisela 200. Griffin 266. Gulfeld 222. Haag 199. Hansen, Henning 274. Hansen, M. 258. Hansen, Poul E. 224, 238, 249, 265, 273, 281. Hønekerke 200, 215, 248. Jacobsen, Arne 240. Ivkov, Boris 200, 218, 248. Jacobsen, Bent 223. Jacobsen, Bo 241. Jensen, Ove 258. Jespersen, A. 233. Jesso, Kurt 224. Johansen, Eigil 232, 248. Johansen, Jørgen 210. Jørgensen, Georg 239, 257, 281. Jørgensen, Kaj 201. Karner 225. Karlsund, Esther 256, 265, 280. Keres, Paul 198, 222, 271, 279. Kirillov 210. Klausen, Knud 247. Klawinski 258. Kortnoj, V. 199, 221, 231, 247, 271. Kremzsch, Günther 238. Kristensen, Alfred 216, 217, 232. Kølvig, Bent 217, 224. Larsen, Bent 215, 247, 248, 255, 256, 263, 264, 272. Larsen, John 265. Larsen, Poul 223. Laursen, Bjørn 218, 224. Laustsen, Albert 208. Lazard 225. Lazarev 225. Lewandowski, I. 264. Liberson 231. Limbos, Dr. 225. Lindgård, Niels 223. Ljubjinski 210. Ljungberg, Chr. 209. Lotzwick, Horst 241. Madsen, Hans 238. Madsen, Tarp 238. Madsen, Torben 223. Metz, F. 225. Mikenas, V. 206. Moe, Mogens 224. Morphy, Paul 266. Møller, Henning 232, 233, 239, 249, 273. Neamt 266. Nei, I. 206, 222. Nielsen, Mogens 256, 272, 273. Nilsson, Sture 248. Nowarra, Waltraud 200. Novopaschin 207. Nyvang, Anders 241. Nørby, P. H. 242. Olsen, Verner 265. Pachman, L. 225. Padewski 189. Pandrup, Jørgen 233. Parma, Boris 200. Pasteiner, Johann 217. Pedersen, Bent 257. Pedersen, Henry 239, 256. Penrose, J. 225. Petersen, Arvid Hein 210, 238. Petrosjan, Tigran 206. Pfeleger, Helmut 207. Pilnik, H. 271. Pirc, V. 272. Poig 200. Pollak, Georg 240. Polugajewski 199, 206. Portisch, L. 247, 280. Poulsen, Carlo 223. Poulsen, Erik 281. Quinones, O. 256. Radovici 266. Rauer, Franz 216. Reiling, Michael 257. Reshevsky, S. 222, 280, 281. Retz, R. 225. Robisch, K. 199. Robey 272. Rosenthal, E. 206. Rosgård, P. 200. Rossetto, H. 255. Sacharof, B. 216. Salzberg, M. 206. Samuelsen, Verner 258. Sanders 266. Schweber, R. 279. Sherman 266. Smyslov, V. 198, 231. Soultanbeieff 231. Spasskij, Boris 207, 231, 247. Speyer, N. 231. Stahl 266. Steen, Niels Chr. 211. Stein, L. 215, 264. Ståhlberg, G. 200. Sunne, Boris 224. Svendsen, Bent 210, 249. Svendsen, J. P. 233, 240. Szabo, L. 206. Søby, Frode 208. Sørensen, Eigil 241. Sørensen, Kay E. 240, 257. Tal, M. 198, 216, 255, 256, 264. Thomas, A. R. B. 216. Trøger, Dr. 207. Uhlmann, W. 279. Walther, Edgar 200. Weier, Poul Erik 274. Westergaard, W. 233. Westermann, H. 233. Zerahn, Søren 233. Zilahi, Z. 200. Zinn 256, 266.

**PARTISLUTNINGER**

D. Janowski-O. Bernstein 245. Polugajewski-Smyslov 269. Rubinstein-Capablanca 253. Boris Spasskij-Bent Larsen 261. Wehnert-Lies 203.

**OPGAVEAFDELINGEN**

Arbejder-Skaks turneringer 212, 227, 251, 268. Lesninger 203, 219, 220, 238, 245, 262, 280, 276, 000. Løserliste 210, 212, 220, 236, 243, 276, 291. Løserliste 203, 212, 220, 236, 243, 260, 268, 276, 291. Olympiadeturnering 203, 289.

**OPGAVEFORFATTERE**

Abdurahmanovic, Fadil 260. Ahues, H. 212. Alai-kov, W. 283. Amirov, T. H. 202, 227, 242, 259, 275, 283. Andersen, Tor 202. Asker, S. 198. P. C. 202, 260. Backe, Odd Erik 242. Bajftaj, J. 219, 227, 251, 260, 267, 268, 275. Backsi, G. 227, 251. Barna, L. 227, 260. Bartolovic, V.

212, 227. Bedoni, R. 267. Bereznoj, Jurij 202, 251, 259, 275. Biscan, Drago 202. Bondarenko, F. S. 227. Boswell, E. 226. Bron, V. A. 254. Budskov, N. 260. Bukovinski, G. 275. Carra, Arturo 260. Denkovskij, Gligor 267. Destefani, A. 219. Dimitrov, N. 226, 260. Dragostinov, St. 202, 227. Dzockov, Josif 226, 259, 260, 288, 275. Ellerman, A. 211, 212, 226, 235, 267, 283. Erös, Dr. G. 227. Ewald, Kurt 267. Faria, O. 219, 250, 251. Fastovsky, P. 219. Fleck, V. 250. Goldstein, A. 242. Grande, Joralf 202, 198, 267, 275. Hagemann, V. 226, 267. Hansen, Vilh. 283. Haring, Jac. 250. Hermanson, H. 202, 212. Hildebrand, A. 268. Hjelle, David 212, 267. Janovick, Anatole 202, 250. Ing, J. M. M. Loe Ping 211, 227, 250, 259, 275. Iwanov, Dimitir 226. Iwanow, E. 202, 235, 259. Jamrozinski, J. 259. Johandi, A. 283. Kakovin, A. 260. Kardos, T. 251, 267, 283. Kischev, N. 202, 211, 219, 226, 227, 235, 242, 250, 259, 260, 275, 283. King-Farlow, C. P. 260. Kipping, C. S. 212. Konnikowskij, Jerry 283. Korponai, Josef 219, 227, 251. Kühn, Hans R. 260. Larsen, Lars 212, 267. Lefkovits, T. 251. Liden, V. V. 275. Limbach, S. 227, 267, 283. Livshits, E. 219. Lewonton, Leon 227, 235, 260. Madsen, Arthur 267. Manzone, Domenico 242, 259. Marysko, Miles 219, 227, 250, 283. Mikic, Ilija 226, 227, 250. Montreal, Pierre 250. Morra, J. C. 211, 260. Mortensen, Jan 226, 235, 242, 250, 267, 283. Moutecidis, Paul 242, 267. Nagy, Balint 260. Orlov, E. 251. Palmer, R. L. Spencer 227. Paros, Dr. G. 235. Petite, E. 219, 242, 259, 275. Petkovic, P. A. 227, 250, 251, 260. Plosta, A. 242. Popov, M. N. 211, 227, 235, 260. Popovskij, Aleksander 226, 227, 259, 260, 275. Prikril, Mato 260. Radziogowski, A. 269. Rago, I. 250. Rasmussen, Viktor E. 226, 235, 242, 267, 283. Restad, Birger 283. Riczu, Lajos 266, 227, 242, 250, 259, 260, 268, 275. Rizetti, Dante H. 283. Sabadini, Carlos 260. Sanz, R. Candela 227. Scala, P. di 259. Sledziwski, Janusz 235. Sobek, K. 275. Speckmann, A. W. 226, 235. Størdom, J. van D. 219, 227. Sumantri, Bambang 250. Sztankowicz, I. 267. Szögyi, J. 267, 283. Tschepjiny, V. I. 212. Thomas, G. 283. Tura, Waldemar 227. Uddgren, Anders 260. Vatarescu, Paul 227, 275. Wennick, E. 212, 242, 259, 275. Whyatt, W. A. 242. Wieglos, Oskar 202, 236, 250. Wiratanen, E. A. 235, 250. Wood, S. Wright 202, 199, 226, 227, 235, 242, 250, 260, 275. Yamanishi, J. T. 235. Zabu-nu, V. 202, 219, 259. Zilahi, Z. 235, 259, 268.

**FORENINGSMEDDELSER**

A.S.1904 204, 212, 220, 244, 252, 260, 276, 291. Skakklubben af 1962 236. 2. hovedkreds 212, 228. Tårnet Ballerup 252, 284. Brønshøj 276, 284. Esbjerg 228. Fredericia 220, 236, 244, 268, 284. Frederiksholm 220, 228, 284. Frederiksvej 252, 268. Gentofte 276. Hillerød 284. Nakskov 244. Nykebjerg F. 228, 244, 276. Olympia 236, 252, 276, 284. Tårnet Randers 200, 228, 236, 244, 276, 284. Roskilde 252. Silkeborg 244, 284. E. hovedkreds 204. Skive 212, 252. Storkøbenhavn Arbejder Skakklubber 236, 244, 291. Sundby 244, 276. 7. hovedkreds 204, 228. 3. hovedkreds 204. Tårny 220, 228. Vesterbro 228, 276. V.M.J. 204. Øbro 268.

Se også december-nummeret.

**Dansk Arbejder Skak Forbund**

**Foretningsudvalget**

Formand: **Holger Christensen**, Haraldsgade 45, 4., København N. Ægir 8394 x.

Kasserer: **Carl Petersen**, Eidsdygade 37, 1., København K. Postgiro 27736. MI 9653.

Sekretær: **J. P. Toft**, Broergade 8, 2., København V. Eva 822.

**ARBEJDER-SKAK**

udkommer hver måned. Abonnement 12 kr. årlig. Forsendelse til udlandet i korbånd 15 kr. årlig. Enkelte numre 1 kr. pr. ekopl. Forhandles tillige af Skakhuset, Studie-stræde 24, og Axel Nielsen's Skakforlag, Egeboevsvej 7, Odense.

**Redaktion og ekspedition:**

J. P. Toft, Broergade 8, København V. Eva 822.

Redaktionen slutter den 15. december.